

GOVERNMENT OF INDIA

DEPARTMENT OF ARCHAEOLOGY

**CENTRAL ARCHAEOLOGICAL
LIBRARY**

CALL NO.

Sa2VI / Mād / Lak

D.G.A. 79.

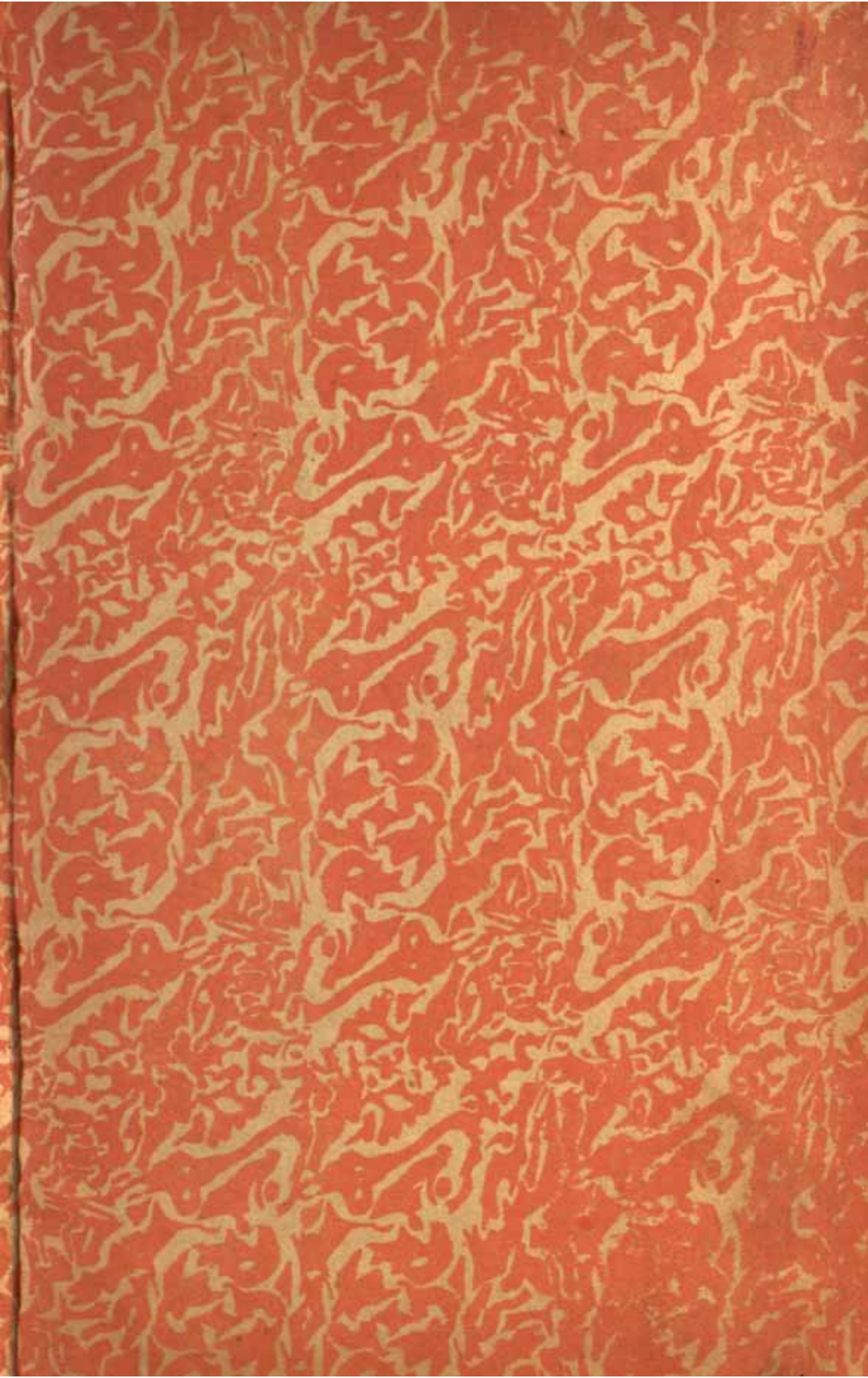

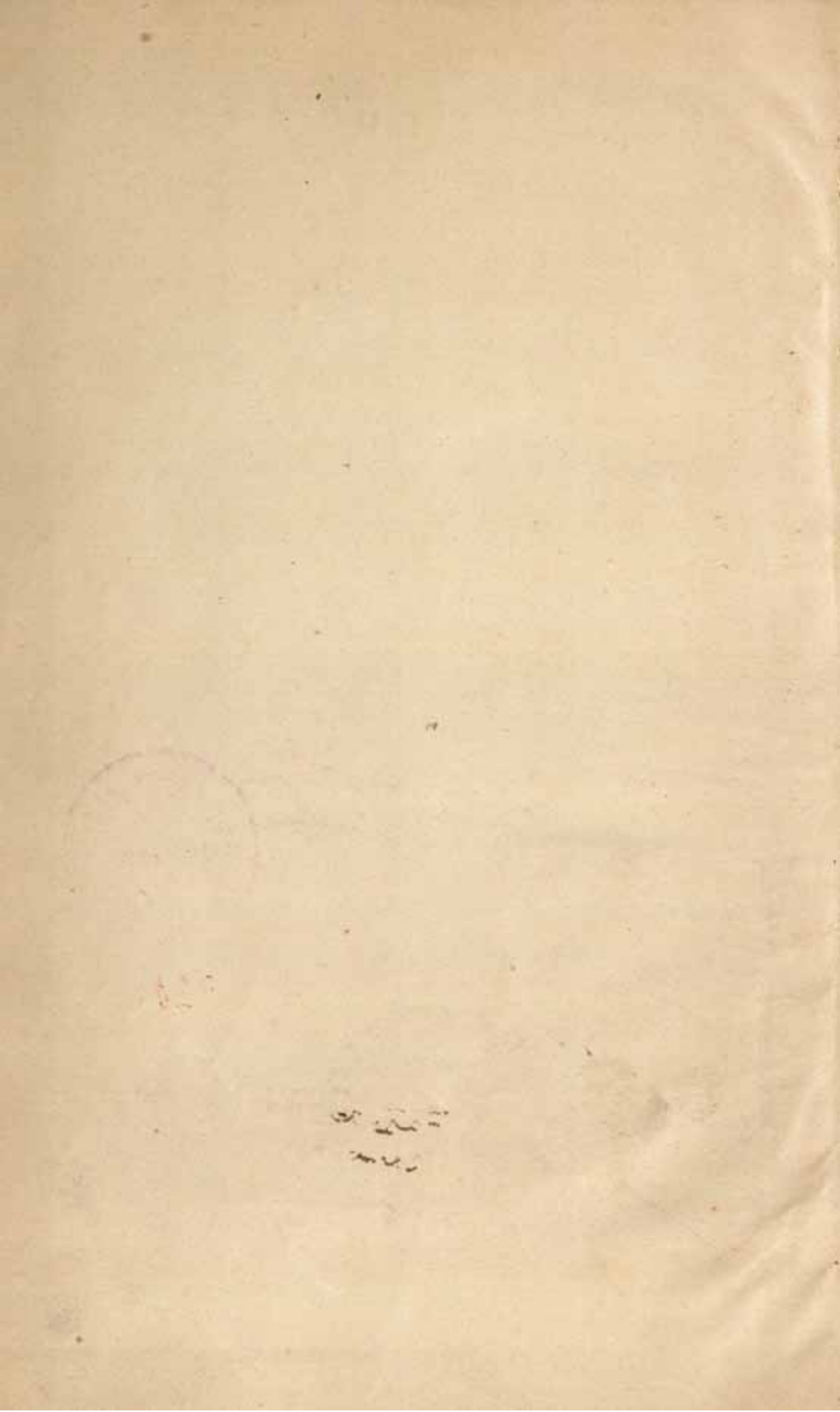

ṚGARṬHADĪPIKĀ

A pre-Sāyaṇa and hitherto unpublished commentary

ON

ṚGVEDASAMHITĀ

By

MĀDHAVA, SON OF ŚRIVENKATĀRYA

Edited

From original palm-leaf Malayalam MSS. with extracts
from other commentaries

By

LAKSHMAN SARUP

M.A. (PANJ.), D. PHIL. (OXON.)

*Officier d' Academie (France), Principal, Oriental College, Head of
the Sanskrit Department, and Professor of Sanskrit Literature at
the University of the Panjab, Lahore.*

~~A. N.~~
~~12707~~
VOL. III



Sa 2VI
Mād/Lak

8140



PUBLISHED BY
MOTILAL BANARSIDASS

Oriental Publishers

SAID MITHA, LAHORE

1943

CENTRAL A. LIBRARY, NEW DELHI.

Acc. No. 8140

Date..... 11. 1. 57

Call No. Sa 2v1

Māo/Leh.

ऋक्संहिताव्याख्यातुस्सायणाचार्यात्प्राग्भवेन
श्रीवेङ्कटार्यतनूद्भवेन श्रीमाधवेन

विरचिता

अप्रकाशितपूर्वा, ऋग्वेदसंहिताठयाख्या

ऋगर्थदीपिका

पञ्चनदीये विश्वविद्यालये संस्कृताचार्यैः संस्कृतविभागाध्यक्षैश्च

पञ्चनदप्राच्यमहाविद्यालयस्य मुख्याधिष्ठातृभिः

लक्ष्मणस्वरूप, एम० ए० (पंजाब), डी० फ़िल० (ऑक्सफ़ोर्ड),

आफ़िलर एकेडेमी (फ़्रान्स) इत्येतैः

मलयलिपिलिखितानि प्राचीनतालपत्रादशंपुस्तकानि पर्यालोच्य

पूर्वापरव्याख्यानोद्धृतैः सन्दर्भश्चालङ्कृत्य

सम्पादिता

तृतीयो भागः

लवपुरीयपञ्जाबसंस्कृतपुस्तकालयाध्यक्षैः

मोतीलाल बनारसीदास इत्येतैः

प्रयागस्थे 'ला जनल' इति नाम्नि

मुद्रणालये मुद्रापयित्वा प्रकाशितः

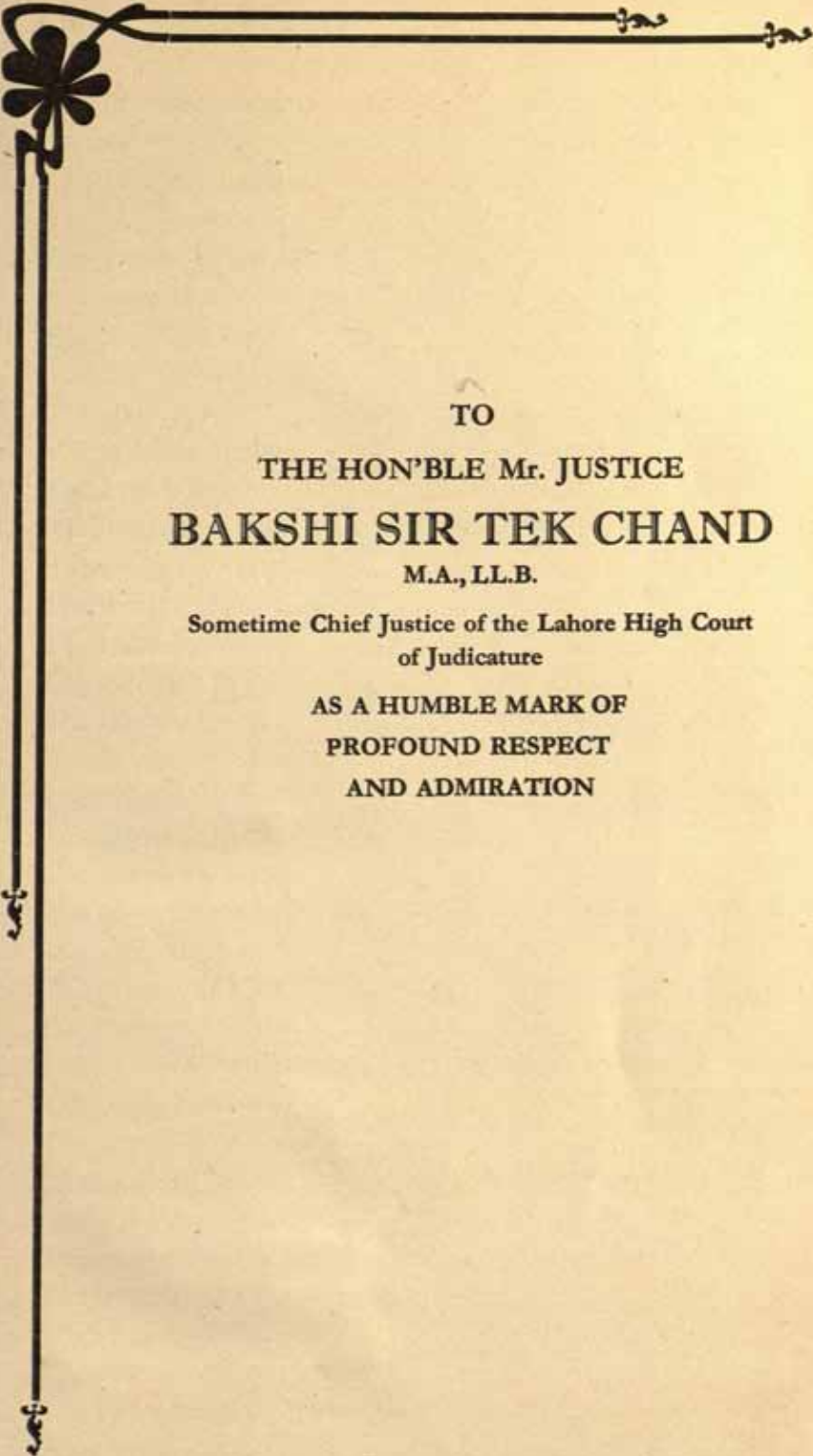

TO
THE HON'BLE Mr. JUSTICE
BAKSHI SIR TEK CHAND

M.A., LL.B.

Sometime Chief Justice of the Lahore High Court
of Judicature

AS A HUMBLE MARK OF
PROFOUND RESPECT
AND ADMIRATION

32.	The thirtieth hymn	191—198
33.	The thirty-first hymn	198—202
34.	The thirty-second hymn	202—209
35.	The thirty-third hymn	209—217
36.	The thirty-fourth hymn	218—227
37.	The thirty-fifth hymn	228—238
38.	The thirty-sixth hymn	238—242
39.	Introductory remarks to the Eighth Chapter of the Second <i>Aṣṭaka</i>	243—244
40.	The thirty-seventh hymn	245—249
41.	The thirty-eighth hymn	249—256
42.	The thirty-ninth hymn	256—260
43.	The fortieth hymn	260—263
44.	The forty-first hymn	264—273
45.	The forty-second hymn	274—278
IV.	The Third Maṇḍala	280—759
46.	The first hymn	280—294
47.	The second hymn	294—302
48.	The third hymn	302—308
49.	The fourth hymn	309—314
50.	The fifth hymn	314—319
51.	The sixth hymn	319—324
52.	Introductory remarks to the First Chapter of the Third <i>Aṣṭaka</i>	325—329
53.	The seventh hymn	330—339
54.	The eighth hymn	340—350
55.	The ninth hymn	351—358
56.	The tenth hymn	359—363
57.	The eleventh hymn	364—368
58.	The twelfth hymn	369—374
59.	The thirteenth hymn	374—379
60.	The fourteenth hymn	379—384
61.	The fifteenth hymn	385—390
62.	The sixteenth hymn	390—394
63.	The seventeenth hymn	395—400
64.	The eighteenth hymn	400—405
65.	The nineteenth hymn	405—409
66.	The twentieth hymn	410—414

67.	The twenty-first hymn	414—418
68.	The twenty-second hymn.. .. .	419—424
69.	The twenty-third hymn	424—428
70.	The twenty-fourth hymn	428—431
71.	The twenty-fifth hymn	431—434
72.	The twenty-sixth hymn	434—443
73.	The twenty-seventh hymn	444—452
74.	The twenty-eighth hymn	452—455
75.	The twenty-ninth hymn	456—469
76.	Introductory remarks to the Second Chapter of the Third <i>Aṣṭaka</i>	469—472
77.	The thirtieth hymn	472—495
78.	The thirty-first hymn	495—515
79.	The thirty-second hymn	515—528
80.	The thirty-third hymn	528—544
81.	The thirty-fourth hymn	544—552
82.	The thirty-fifth hymn	553—560
83.	The thirty-sixth hymn	561—570
84.	The thirty-seventh hymn	570—575
85.	The thirty-eighth hymn	575—583
86.	The thirty-ninth hymn	583—590
87.	Introductory remarks to the Third Chapter of the Third <i>Aṣṭaka</i>	590—593
88.	The fortieth hymn.. .. .	594—598
89.	The forty-first hymn	598—603
90.	The forty-second hymn	603—606
91.	The forty-third hymn	606—611
92.	The forty-fourth hymn	611—614
93.	The forty-fifth hymn	614—618
94.	The forty-sixth hymn	618—621
95.	The forty-seventh hymn	622—628
96.	The forty-eighth hymn	629—632
97.	The forty-ninth hymn	632—636
98.	The fiftieth hymn	636—639
99.	The fifty-first hymn	639—647
100.	The fifty-second hymn	647—652
101.	The fifty-third hymn	652—676
102.	The fifty-fourth hymn	676—693

103.	The fifty-fifth hymn	693—709
104.	Introductory remarks to the Fourth Chapter of the Third <i>Aṣṭaka</i>	710—712
105.	The fifty-sixth hymn	712—719
106.	The fifty-seventh hymn	719—724
107.	The fifty-eighth hymn	724—730
108.	The fifty-ninth hymn	730—737
109.	The sixtieth hymn	737—742
110.	The sixty-first hymn	742—747
111.	The sixty-second hymn	747—759
V.	The Fourth Maṇḍala	760—1123
112.	The first hymn	760—776
113.	The second hymn	777—792
114.	The third hymn	792—803
115.	The fourth hymn	803—822
116.	Introductory remarks to the Fifth Chapter of the Third <i>Aṣṭaka</i>	823—825
117.	The fifth hymn	825—835
118.	The sixth hymn	835—841
119.	The seventh hymn	841—849
120.	The eighth hymn	849—852
121.	The ninth hymn	852—855
122.	The tenth hymn	856—860
123.	The eleventh hymn	860—863
124.	The twelfth hymn	864—867
125.	The thirteenth hymn	867—870
126.	The fourteenth hymn	870—872
127.	The fifteenth hymn	872—876
128.	The sixteenth hymn	876—889
129.	The seventeenth hymn	889—900
130.	The eighteenth hymn	901—910
131.	Introductory remarks to the Sixth Chapter of the Third <i>Aṣṭaka</i>	911—913
132.	The nineteenth hymn	914—919
133.	The twentieth hymn	920—925
134.	The twenty-first hymn	926—932
135.	The twenty-second hymn	932—937
136.	The twenty-third hymn	938—944

137.	The twenty-fourth hymn	944—950
138.	The twenty-fifth hymn	950—955
139.	The twenty-sixth hymn	955—961
140.	The twenty-seventh hymn	961—964
141.	The twenty-eighth hymn	965—967
142.	The twenty-ninth hymn	967—970
143.	The thirtieth hymn	970—980
144.	The thirty-first hymn	981—986
145.	The thirty-second hymn	986—994
146.	Introductory remarks to the Seventh Chapter of the Third <i>Aṣṭaka</i>	994—997
147.	The thirty-third hymn	998—1003
148.	The thirty-fourth hymn	1004—1009
149.	The thirty-fifth hymn	1010—1014
150.	The thirty-sixth hymn	1014—1018
151.	The thirty-seventh hymn	1019—1022
152.	The thirty-eighth hymn	1022—1030
153.	The thirty-ninth hymn	1030—1033
154.	The fortieth hymn	1033—1040
155.	The forty-first hymn	1041—1046
156.	The forty-second hymn	1046—1052
157.	The forty-third hymn	1052—1056
158.	The forty-fourth hymn	1056—1059
159.	The forty-fifth hymn	1059—1062
160.	The forty-sixth hymn	1063—1065
161.	The forty-seventh hymn	1065—1066
162.	The forty-eighth hymn	1067—1068
163.	The forty-ninth hymn	1069—1071
164.	The fiftieth hymn	1071—1077
165.	Introductory remarks to the Eighth Chapter of the Third <i>Aṣṭaka</i>	1077—1080
166.	The fifty-first hymn	1080—1086
167.	The fifty-second hymn	1086—1088
168.	The fifty-third hymn	1088—1092
169.	The fifty-fourth hymn	1092—1095
170.	The fifty-fifth hymn	1096—1100
171.	The fifty-sixth hymn	1100—1103
172.	The fifty-seventh hymn	1103—1109
173.	The fifty-eighth hymn	1109—1123

LIST OF ABBREVIATIONS

Ā.	Ātmanepada
AA.	AitareyaĀraṇyaka
AB.	AitareyaBrāhmaṇa
abl.	ablative case
acc.	accusative case
AGS.	Āpastambagṛhyasūtra
Amara.	Amarakoṣa
Anu.	Anuvākānukramaṇī
Apr.	Atharvavedaprātiśākhya
Apś	Āpastambaśrautasūtra
Aśś.	Āśvalāyanaśrautasūtra
At.	Ātmānanda's commentary on RV. I. 164.
Au.	Aitareyopaniṣad
BD.	Bṛhaddevatā
Bṛh. U. } Bu. }	Bṛhadāraṇyakopaniṣad
BS.	Bṛhaspati Smṛti
Caus.	Causal
Chā. U.	Chandogyopaniṣad
CHMB	Chandogyamantrabhāṣya by Guṇaviṣṇu
D.	A palm-leaf Malayalam ms. at the Lal Chand Library of the D. A. V. College, Lahore.
DDN.	Dyādviveda's Nītimañjarī
DP.	Dhātupāṭha
dat.	dative case
Dur.	Durgācārya's Commentary on the Nirukta.
Ed.	Editor
F.	A fragment of a Devanāgarī ms.
fem.	feminine gender
GB.	Gopatha Brāhmaṇa
GGs.	Gobhilagṛhyasūtra
gen.	genitive case
gend.	gender
imf.	imperfect
inj.	injunctive
inst.	instrumental case
KAS	Kauṭalya's Arthaśāstra

Kā Sr.	Kātyāyana's Srutasūtra
Kaṭh. U.	Kaṭhopaniṣad
Kau. Br.	Kauṣītaki Brāhmaṇa
Kau. Up.	Kauṣītaki Upaniṣad
Ken. U.	Kenopaniṣad
KS.	} Kātyāyana's Sarvānukramaṇi
KSA.	
Lit.	Literally
Loc.	Locative Case
M.	A Devanāgarī transcript of a Madras ms.
Mah.	Mahīdhara, a commentator of the <i>SuklaYajurveda</i> .
Mahānār. Up.	Mahānārāyaṇopaniṣad
Maitr. Up.	Maitrāyaṇi Upaniṣad
Maitri Up.	Māitri Upaniṣad
Manu.	Manusmṛti
Mas.	Masculine gender
MS.	Manuscript
	Maitrāyaṇi Saṁhitā
MSS.	Manuscripts
Mu. U.	} Muṇḍakopaniṣad
Muṇḍaka. U.	
N.	Nirukta of Yāska
Ngh.	Nighaṇṭu
nom.	nominative case
Nṛs. U.	Nṛsīmhottaratāpini Upaniṣad
NS.	NidānaSūtra
O. M.	Oriental College Magazine.
P.	A palm-leaf Malayalam ms. at the Panjab University Library.
p.	page
Pa.	Pāṇini's Aṣṭādhyāyī
perf.	perfect
pers.	Person
pl.	plural number
PMBH.	Patañjali's Mahābhāṣya
PP.	Padapāṭha
Parāśara.	ParāśaraSmṛti
Praśna. U.	Praśnopaniṣad

- R. The Ṛgvedānukramaṇī of Mādhavabhaṭṭa, edited by C. Kunhan Raja, Madras University Sanskrit Series, No. 2.
- red. reduplicated.
- Ṛgvidh. Ṛgvidhāna, edited by Meyer.
- RPR. ṚgvedaPrātiśākhya
- RV. Ṛgveda
- S. K. Sāmbaśiva Sāstri's edition of the Ṛksaṁhitā with the Bhāṣya of Skandasvāmin and the Commentary of Veṅkaṭamādhavārya, Trivandrum Sanskrit Series, No. 96.
- S. Saṁhitāpāṭha
- SA. SāṅkhāyanaĀraṇyaka
- SB. SatapathaBrāhmaṇa
- Sāṅ. Br. SāṅkhāyanaBrāhmaṇa
- Saṭ. SātyāyanaBrāhmaṇa
- SVB. ṢaḍvīmśaBrāhmaṇa
- SDS. Sarvadarśanasamgraha
- Sing. Singular number
- SK. Skandasvāmin's Commentary on the Ṛgveda
- SKN. Skandasvāmin's Commentary on the Nirukta of Yāska
- Skr. Skandasvāmin's Ṛgvedabhāṣya, edited by C. Kunhan Raja, Madras University Sanskrit Series, No. 8.
- Skt. Skandasvāmin's Bhāṣya on the Ṛgveda, Trivandrum edition.
- Sr. Sū. Śrauta Sūtra.
- SSS. Sāṅkhāyana Śrauta Sūtra
- ST. Śuddhitattva
- Sve. U. Svetāśvataropaniṣad
- Sy. Sāyaṇācārya's commentary on the Ṛgveda, Poona edition.
- TA. Taittirīya Āraṇyaka
- TB. Taittirīya Brāhmaṇa.
- Tāṇḍya }
TMB. } TāṇḍyaMahāBrāhmaṇa
- TS. Taittirīya Saṁhitā

T. U.	Taittiriyaopaniṣad
U.	Uvvaṭa
Uṇādi	Uṇādi Sūtras
Vaij.	Vaijayantikōṣa
V. } Var. } Vpa. }	Vārtika on Pāṇini's Aṣṭādhyāyī
VD.	Vedārthadīpikā
VM.	Mādhava, son of ŚrīVeṅkaṭārya
VNS.	Vararuci's NirūktaSamuccaya
Voc.	Vocative Case
Vol.	Volume
VPR.	Vājasaneyi Prātiśākhya
VS.	Vājasaneyi Saṁhitā
YPR.	Yajurveda Prātiśākhya
YV.	Yajurveda

अ.	}	अध्याय
अध्या.		
आर्यं		आर्यभट्टीय
आ. श्रौ. सू.		आश्वलायनश्रौतसूत्र
उ.	}	उणादिसूत्र
उणा.		
ऋ.	}	ऋग्वेदसंहिता
ऋ. सं.		
ऋ. प्रा.		ऋक्प्रातिशाख्य
ऐ. ब्रा.		ऐतरेयब्राह्मण
क.		कण्डिका
का.		कात्यायनश्रौतसूत्र
का. स.		कात्यायनसर्वानुक्रमणी
का. स. द्वा. का.		कात्यायनसर्वानुक्रमणी द्वादशकाण्डिका
कौ. ब्रा.		कौषीतकिब्राह्मण
गो.		गोपथब्राह्मण
गो. गृ. सू.		गोभिलगृह्यसूत्र
गो. स्मृ.		गोभिलस्मृति
तां. ब्रा.		ताण्ड्यब्राह्मण
तै. आ.		तैत्तिरीय आरण्यक
तै. सं.		तैत्तिरीय संहिता
नि.	}	निरुक्त
निरु.		
निघ.		निघण्टु
पा.		पाणिनि-अष्टाध्यायी
पार.		पारस्करगृह्यसूत्र
पा. वा.		पाणिनिवातिक
भ. गी.		भगवद्गीता
मनु.		मनुस्मृति
म. भा. शां. प.		महाभारत शान्तिपर्व
वे. दी.		वेदार्यदीपिका (षड्गुरुशिष्यविरचिता सर्वानुक्रमणीव्याख्या)
श.	}	शतपथब्राह्मण
श. ब्रा.		
शां. आ.		शाङ्खायन आरण्यक
शां. ब्रा.		शाङ्खायन ब्राह्मण
शां. श्रौ. सू.		शाङ्खायनश्रौतसूत्र
सा. भा.		सायणभाष्य

PREFACE

The present volume completes the commentary of Mādhava, son of ŚrīVeṅkaṭārya on the second, third and fourth maṇḍalas of the Ṛgveda. The ms. material has already been described and need not be repeated here.

In footnotes, the interpretation of Mādhava has been throughout compared with that of Sāyaṇācārya. In addition the following commentaries have been utilized: (1) Yāska's Nirukta, (2) Durgācārya's commentary on the Nirukta, (3) Skandasvāmin's commentary on the Nirukta. These three commentaries have been utilized with regard to such Ṛgvedic stanzas as occur in the Nirukta and its commentaries.

The Yajurveda has borrowed many stanzas from the Ṛgveda. Uvvaṭa followed by Mahīdhara has explained the whole of the Śukla Yajurveda. The Satapatha Brāhmaṇa has commented on the first eighteen chapters as well as several stanzas of other chapters of the Śukla Yajurveda. The commentaries of the Satapatha Brāhmaṇa, Uvvaṭa and Mahīdhara have been utilized in the footnotes to record any differences of interpretation with regard to such Ṛgvedic stanzas as occur in the Śukla Yajurveda.

The commentary of Bhaṭṭa Bhāskaramiśra on the Taittirīya Saṁhitā has been similarly explored with regard to such Ṛgvedic stanzas as occur in the TS.

Dyā Dviveda has explained a good many stanzas of the Ṛgveda in his Nītimañjarī. Extracts from his commentary throwing light on the meaning of the Ṛgveda are incorporated in the footnotes.

Guṇaviṣṇu has commented on Chāndogyamantra. In the footnotes I have utilized his Bhāṣya on such Ṛgvedic stanzas as occur in the Chāndogyamantra.

In this way, I have utilized all the commentaries on the Ṛgveda itself as well as on the hymns and the stanzas of the Ṛgveda borrowed by other Saṁhitās, Vedic writers and works. All the commentaries available from Indian sources have been

accounted for. I have thus endeavoured to compile, in foot-notes an Indian thesaurus of Ṛgvedic interpretation.

If this edition is found useful and if it gives any help in a scientific study of the Ṛgveda, I shall feel my labour amply repaid.

ORIENTAL COLLEGE
LAHORE

LAKSHMAN SARUP

II. I.

त्वमग्ने द्युभिस्त्वमाशुशुक्षणिस्त्वमद्भ्यस्त्वमशमनुस्परिं ।

त्वं वनेभ्यस्त्वमोषधीभ्यस्त्वं नृणां नृपते जायसे शुचिः ॥१॥

त्वमग्ने । 'य आङ्गिरसः शौनहोत्रो भूत्वा भार्गवः शौनकोऽभवत् स गृत्समदो द्वितीयं मण्डलमपश्यत्' ।

१. यम० D. शतर्चिनां प्रथमं मण्डलं व्याख्यातम् । अथ गार्त्समदं द्वितीयं मण्डलं व्याख्यायते । 'त्वमग्ने द्युभिः' इत्यादिकं द्वितीयं मण्डलम् । चत्वारोऽनुवाकाः । तेषु प्रथमेऽनुवाके एकादश सूक्तानि । तत्र 'त्वमग्ने द्युभिः' इति षोडशचं प्रथमं सूक्तम् । मण्डलद्रष्टा गृत्समद ऋषिः । स च पूर्वमाङ्गिरसकुले शुनहोत्रस्य पुत्रः सन् यत्कालेऽसुरैर्गृहीत इन्द्रेण मोक्षितः । पश्चात् तद्वचनेनैव भृगुकुले शुनकपुत्रो गृत्समदनामा अभूत् । तथा चानुक्रमणिका— 'य आङ्गिरसः शौनहोत्रो भूत्वा भार्गवः शौनकोऽभवत् स गृत्समदो द्वितीयं मण्डलमपश्यत्' (KSA. 13. p. 13.) इति । तथा तस्यैव शौनकस्य वचनम्, ऋष्यनुक्रमणे— 'त्वमग्ने इति गृत्समदः शौनको भृगुतां गतः । शौनहोत्रः प्रकृत्या तु

य आङ्गिरस उच्यते' इति. See वेदार्थदीपिका Macdonell's ed. p. 99. । तस्मान्मण्डलद्रष्टा शौनको गृत्समद ऋषिः । जगती छन्दः । मण्डलादिपरिभाषया आग्नेयम् । अत्रानुक्रमणिका— 'त्वमग्ने जागतं तु' (KSA. 13. I. p. 13.) इति ॥ प्रातरनुवाकाशिवनशास्त्रयोरजागते छन्दसि इदमादिसूक्तद्वयस्य विनियोगः । 'त्वमग्ने द्युभिरिति सूक्ते' (ASS. 4. 13.) इति सूत्रितत्वात् । उपाकरणोत्सर्जनयोरपि आद्या विनियुक्ता Sy.

२. Omitted by P.

३. अंगि० P.

४. शो० P.D. श्ये० M.

५. सत् D.

६. प्रस० D.

७. KSA. 13. p. 13.

त्वम् । अग्ने ! द्युभ्यः । जायसे 'दिवस्परिं प्रथमं जज्ञे' इत्युक्तम् । त्वम् । आशु
शुचा शत्रून् हंसि । त्वम् । अन्तरिक्षस्थाभ्योऽद्भ्यो वंद्युतः । त्वम् । अश्मनश्चाहृत्य-

१. अग्ने ! अप्रणोत्वादिगुणविशिष्ट ! Sy. हे भगवन्नग्ने ! U. हे भगवन्नग्ने ! अप्रणोत्वादिगुणविशिष्ट ! Dur.
२. द्युभिर्यानदिवसेनिमित्तभूतः Sy. द्युभिरहोभिनिमित्तभूतः Mah; U. अहोभिर्जायस इत्यर्थः । सप्तम्यर्थे एषा तृतीया । द्युवु दिवसेष्वमावास्यादि-
ध्वाघानकाल इत्यर्थः SKN. द्योत-
नात्मर्करहोभिः (यागदिवसेः) पूर्णमा-
स्यादिभिः 'पूर्णमास्याममावास्यायां वा-
ऽऽवधीत'* इत्युक्तेः Dur.
३. ज० D. यागार्थं मन्वनेनोत्पद्यस इत्यर्थः Sy. मध्यमानो जायसे । प्रतिदिनं मध्यस-
इत्यर्थः । यद्वा द्युभिः स्वर्गेनिमित्तभूतै-
स्तत्र तत्र यागशालानु जायसे Mah. मध्यमानो जायसे U. अरिजो निमंध्य-
मानो वा जायसे SKN. यागार्थं मन्वनेनोत्पद्यस इत्यर्थः । यद्वा तत्तद्याग-
दिवसेस्तहितो नृणामर्थं जायसे । तत्-
द्यागदिवसेषु प्रसिद्धो भवसोत्यर्थः । अत्रा-
विर्भाव एवोत्पत्तिः Dur.
४. RV.X.45.I. ५. ०क्तः M.
६. आ सर्वतो दीप्यमानो भवसि । आड्यु-
पपदे 'शुच दीप्तौ' इत्येतस्य सन्नन्तस्य
छान्दसमिदं रूपम् । यद्वा आशु शीघ्रं
शुच दीप्तः सन् यतः संसेव्यत इति ।
आशु शूचं शोकं सनोति ददाति शत्रुभ्यो
दाहादिनेत्याशुशुक्षणिः । तादृशो भवसि ।
एवं सर्वत्र प्रतिविशेषणं जायस इति
योज्यम् Sy. आर्द्रा भूमि शीघ्रमेव
शोषयिता, यद्वा आशु क्षिप्रं शुचा दीप्त्या
क्षिणोति हन्ति तमः सनोति सम्भजते
वाऽऽशुशुक्षणिः Mah. त्वमेवाशुशुक्ष-
णिः, आशु शीघ्रं शुचा दीप्त्या क्षिणोति
हिनस्ति सनोति सम्भजते वाऽऽशुशु-

क्षणिरुच्यते U. आशु शुचा दीप्त्या ।
कस्य ? सामर्थ्यात्तमसः । सनिता वा
सम्भक्ता वा सर्वस्य पाकदाहप्रकाशा-
देव्यापारस्य । अलौकिकस्यात्मना वा
जायसे । पञ्चम्यर्थे वाऽऽशुशुक्षणिरित्येवा
प्रथमा । अस्मिंश्च पक्षे, आड्युपूर्वस्य
शुचेर्दीप्तिकर्मणः सति एतद्रूपम् । आवि-
दीपयिषोः पुशवात्तेन मध्यमानो जायस
इत्यर्थः । एवं च कृत्वा पक्षद्वयेऽप्यर्थभे-
दाद् भेदप्रदर्शनायत्वाच्चावग्रहस्यान्यतर-
पक्षपरित्यागकारणाभावात्पक्षद्वयापेक्षया
एतत्पदं पदकारा नावगृह्णन्ति SKN.
आशुशु-अतिशीघ्रं क्षणौघं हिनस्ति शत्रु-
नित्याशुशुक्षणिरसि । अत्राशुशु इति
क्षिप्रार्थकद्वयं समुच्चित्यातिक्षिप्रार्थकं
भवति । तस्मिंश्चोपपदे क्षणोतेहिंसार्था-
दिन्प्रत्ययः Dur. ७. ० स्वाद्भ्यः D.
अन्तरिक्षस्थाभ्यः P.M.

८. वृष्टपुदकेभ्यो जायसे वंद्युतरूपेण, वाडवरूपेण वा समुद्रोदकेभ्यः Sy. वर्धधारा-
भ्यो विद्युदात्मना जायसे Mah. अद्भ्य-
श्च... U. त्वमेवाद्भ्यो वंद्युतात्मना
SKN. वृष्टपुदकेभ्यो वंद्युतरूपेण
समुद्रोदकेभ्यो वा वाडवरूपेण 'जायसे'
इत्युत्तरोत्तरमभिसम्बध्यते Dur.
९. अश्मनः मेघात् पाषाणाद्वा Sy. पाषा-
णान्तरसङ्घटनेन जायसे Mah. पाषा-
णात् परिजायसे U. त्वमेव पाषाणा-
दस्यान्तरेण लोहेन वाऽभिहृत्यमानात्
SKN. त्वमश्मनः पाषाणात्परि सर्वतः
(इतरैतराभिघातात्) जायसे । यद्वा—
अश्मनो मेघात् परि सर्वतोऽन्तरिक्षे
निघातरूपेण जायसे । 'यो अश्मनोर्न्त-
रग्निं (परि†) जजान' (RV.2.12.3°)
इति मन्त्रान्तरम् Dur.

* Cf. Kau. Br. U. 2.3. 'पूर्णमास्याममावास्यायां वा शुद्धपक्षे वा पुष्ये नक्षत्र एतेषामेकस्मिन् पर्वण्यग्निमुपसमाधाय' । and GGS.I.I.14. 'दशै वा पूर्णमासे वाऽग्नि-
समाधानं कुर्वीत' । also SB. II.I.I.7. 'अमावास्यायामेवाग्नीऽऽरादधीत पूर्णमास्याम-
न्वारभेतामावास्यायां दोक्षेत' ।

† 'परि' is not found in RV.

मानात् । त्वम् । ओषधिवनस्पतिभ्यश्च जायसे । नृपते ! दीप्तः ।

१. अश्वानश्वा हन्यमाना M.
 २. वनेभ्यो वृक्षादिसमूहेभ्यो दावरूपेण, ओषधीभ्यो वैश्वानररूपेण Sy. त्वं वनस्पतिभ्योऽरुणिकाष्टेभ्यो जायसे । त्वमोषधिभ्यो वंशादिभ्यो जायसे वंशद्वय-सङ्घर्षेण Mah. त्वं वनेभ्योऽरुणिकाष्टेभ्यो जायसे U. त्वमेव वृक्षेभ्यो वायुना परस्परं सङ्घृष्यमाणेभ्यः । त्वमेव शर-वंशादिभ्य ओषधीभ्यः SKN. वनेभ्यो वृक्षादिसमूहेभ्यो दावरूपेण, . . . ओषधी-भ्यो व्रीह्यादिभ्यः । 'ओषध्यः फलपाकान्ताः' (Amara. 2.4.6, also Manu 1. 46) इत्यमरः । वैश्वानररूपेण Dur.
 ३. नृपते ! ये नरा यष्टारः तेषां विशेषेण पालयितः ! Sy. नृणां पालक ! Mah. नृणां पालयितः ! U. मनुष्यपते ! . . . अथवा नृपतिशब्दो निरस्तपूर्वापरविभागः स्वामिवचनत्वेन रुडः । तेन नृणां पते ! नृपते ! मनुष्याणां स्वामिन्नित्यर्थः SKN. नृणां मनुष्याणां (यष्टृणां विशेषेण) पालयितः ! Dur.
 ४. The passage beginning with होत्रो and ending with दीप्तः is omitted by P. दीप्तः आ समन्ताद् दीप्यमानः Sy. त्वं नृणां मनुष्याणामग्निहोत्रिणां गृहे जायसे । 'पुत्रो ह्येव सन् स पुनः पिता भवति'* इति श्रुतेः । किम्भूतस्त्वम् ? शुचिः शुद्धिहेतुः । 'पुनःपाकान्महीमयम्' † इति स्मृतेः Mah. शुचिनिषिक्तपाप्मा । अथा-परो व्याख्यामार्गः—आशुशुक्षणिशब्दस्य पञ्चम्यर्थे प्रथमा । तथा च वाक्यस्य संयोगः । आ उपसर्गपूर्वः शोचतिः समन्तः । आशुशुक्षणेरादिदीपयिषोर्जा-

यसे । योऽपि ग्रहं खलं वा निर्मथ्य दीपयति तस्यापि त्वं जायसे । सर्वेषामनुग्रहे प्रवृत्तो हि त्वमित्यभिप्रायः । त्वमग्ने ! शुभिर्जायसे । त्वमादिदीपयिषोर्जायसे । एवं त्वमद्बुधोऽश्मनो वनेभ्य ओषधीभ्यो नृणां पुत्रत्वेन नृपते ! जायसे ! शुचिर्दीप्त इति योजना U. एवं त्वं ततस्ततो नृणां मनुष्याणामर्थायैति शेषः । . . . सर्वतो जायसे शुचिर्दीप्तः SKN. नृणां नृभिर्मथ्यमानः । व्यत्ययेन षष्ठी । . . . एवं महानुभावस्त्वं मथनेनोत्पन्नः सन्तसर्वात्मको भवसीत्यर्थः । शुचिर्दीप्त एव जायसे । यद्वा शुचिरादित्यरूपो जायसेऽभिव्यज्यस इत्यर्थः Dur. 'त्वमग्ने शुभिरहोभिः । त्वमाशुशुक्षणिः । आशु इति च शु इति च क्षिप्रनामनी भवतः । क्षणिरुत्तरः । क्षणोतेः । आशु शुचा क्षणोतीति वा । सनोतीति वा' । N.6.1.; SKN. II. 386. परि वाजपतिः कविः । परि त्वाम्ने पुरं वयम्, त्वमग्ने शुभिरित्यग्निमेवा-स्माऽएतदुपस्तुत्य वमं करोति परिवृती-भिः पुरो हि पुर आग्नेयोभिरग्निपुरा-मेवास्माऽएतत्करोति सा ह्यग्निपुरा दीप्यमाना तिष्ठति तिसृभिस्त्रिपुरमेवा-स्माऽएतत्करोति तस्माद्बुद्धैतत्पुरां परमं रूपं यत्त्रिपुरं स वै वर्षीयसा-वर्षी-यसाश्चन्वसापरां, परां लेखां वरीयसीं करो-ति तस्मात्पुरां पुरा-परा वरीयसी लेखा भवन्ति लेखा हि पुरः SB.6.3.3.25.p. 528. This stanza=YV. 11.27. ५. VM. ignores परि । त्वम् (twice) and नृणाम् ।

* Cf. SB. 2.3.3.5. 'स एव पुत्रः सन्पिता भवति' । and YT. 4 'यः पिता स पुनः पुत्रो यः पुत्रः स पुनः पिता' ।

† Cf. BS. as quoted by Raghunandana in his ST. p. 295. Cal. Ed. 1895:

'अम्भसा हेमरूप्यायः कांस्यं शुद्धचति भस्मना ।

अम्लैस्ताम्रञ्च रेत्यञ्च पुनःपाकेन मृण्मयम्' ॥

तवाग्ने होत्रं तव पोत्रमृत्विद्यं तव नेष्ट्रं त्वमग्निदंतायुतः ।
तव प्रशास्त्रं त्वमध्वरीयसि ब्रह्मा चासिं गृहपतिश्च नो दमे ॥२॥

तवाग्ने । तव । अग्ने ! होतृकर्म । पोतृकर्म च काले भवति । ऋत्विग्यम् = आत्विग्यम् ।
त्वम् । आग्नीध्रश्च । यज्ञमिच्छतः । त्वमेव । अध्वरं चेच्छसि यथाध्वर्युरध्वरं कामयते ।
गृहपतिः = यजमानः । च । भवसि । अस्मदायतने । शिष्टं स्पष्टम् ।

त्वमग्र इन्द्रो बृषभः सतामसि त्वं विष्णुरुगायो नमस्यः ।
त्वं ब्रह्मा रयिविद्रं ह्यणस्पते त्वं विधतः सचसे पुरन्ध्या ॥३॥

त्वमग्ने । त्वम् । अग्ने ! बृषभः । इन्द्रश्च देवः । भवसि । सताम् । त्वम् । विष्णुश्च ।
उरुगमनः । नमस्कार्यः । त्वम् । बृहस्पतिश्च भवसि । धनस्य लम्भयिता । मन्त्रपते ! त्वम् ।
विधातः ! सङ्गच्छसे । प्रज्ञया ।

१. Omitted by P.

२. होत्रं होतुः कर्म शस्त्रयाज्यादिलक्षणम्
Sy.

३. चोतुं P.D. Omitted by M.
पोत्रं पोतुः कर्म Sy.

४. वति M.

५. ०मार्ति D. ०मात्विग्य P. तथा
प्राप्तकालमात्विग्यं तवैव Sy.

६. आग्रं च P.

७. ०ञ्चच्छ ० P.D. अध्वरं यज्ञं कामयते,
अध्वर्युर्भवसीत्यर्थः । तथाध्वर्युशब्दव्यु-
त्पत्तेः Sy.

'अध्वर्युरध्वर्युरध्वरं कामयत इति वा'
(N. 1.8.)

८. अस्मद्यज्ञगृहे Sy.

९. VM. explains तव once only
and ignores नेष्ट्रम् । प्रशास्त्रम् ।

ब्रह्मा and च ।

नेष्ट्रम् नेष्टुः कर्म प्रस्थितयाज्यादिरूपम् ।
प्रशास्त्रम् = यत्प्रशास्तुर्भ्रावरुणस्य कर्म
तत् । ब्रह्मा = ब्राह्मणाच्छंस्यपि Sy.

१०. बृषभो कामानां वर्षिता Sy.

११. सदा M. सदां D. सदा त्वं सदा P.
साधूनाम् Sy.

१२. उरुगायो बहुभिर्गीयमानः Sy.

१३. तु P.

१४. गवादिधनस्य वेत्ता Sy.

१५. ०वत P. ०पत D. परिवृढस्य
कर्मणो मन्त्रस्य वा पालयितः ! Sy.

१६. विधतः ! विविधकारक ! वैश्वानर-
रूपान्ते ! Sy.

१७. सह वतंसे । सर्वदा बुद्ध्या स्तूयस
इत्यर्थः Sy.

१८. बहुप्रकारया बुद्ध्या Sy.

त्वमग्ने राजा वरुणो धृतव्रतस्त्वं मित्रो भवसि दस्म ईड्यः ।
त्वमर्थमा सत्पतिर्यस्य सम्भुजं त्वमंशो विदथे देव भाजयुः ॥४॥

त्वमग्ने^१ । त्वम् । अग्ने ! राजा । वरुणः । धृतकर्मा च भवसि । मित्रश्च । भवसि^२ । दर्शनीयः ।
स्तोतव्यः । त्वम् । अर्थमा^३ । सतां^४ पतिः । यस्य । सम्भोजनं भवति । 'यः खलु वै ददाति सोऽयमा'
इति ब्राह्मणम् । त्वमेव । अंशः^५ । देव ! यज्ञे^६ । अंशभाजो देवान् स्वानशान्^७ भाजयन्^८ ।

त्वमग्ने त्वष्टा विधृते सुवीर्यं तव ग्रावो मित्रमहः सजात्यम् ।
त्वमाशुहेमा ररिपे स्वश्व्यं त्वं नरां शर्धो असि पुरुवसुः ॥५॥

त्वमग्ने । त्वम् । अग्ने ! त्वष्टा^९ च भवसि । परिचरते । पुत्रं प्रयच्छन्^{१०} । तव^{११} । देवपत्न्यः ।
मित्राणां पूजयितः^{१२} ! बन्धुतां^{१३} । त्वम् । आशु गन्ता^{१४} । ददासि । शोभनाश्वसमूहम्^{१५} । त्वम् ।
नृणाम्^{१६} । बलम्^{१७} । असि । बहुधनः^{१८} ।

१. Omitted by P.D.
२. Missing in M.
३. सुतवृतक० P. D. वृतक० M. धारितकर्मासि Sy.
४. मित्रश्च । भवसि omitted by P.D.
५. शत्रूणामुपक्षपयिता Sy.
६. दातृत्वं चार्यम्णो लिङ्गम् । 'अर्थमेति तमाहुयो ददाति' (TB.I.1.2.4) इति Sy.
७. अतमप० D. सतामभिमतप्रदानेन पालयिता Sy.
८. समभो० P.D. सन्ततभुजं व्यापकं भवति, यद्वा यस्य धनं . . . सम्पद्य भोगाय साधु ग्रहीतृणाम् Sy.
९. Omitted by M.
१०. Cf. TB. I.1.2.4. 'अर्थमेति तमाहुयो ददाति' । The Brāhmaṇa passage should come immediately after अर्थमा—the third word in the same line.
११. अशः P. D. तथा सूर्यमूर्त्यन्तरभूत

एतन्नामको देवोऽसि Sy.

१२. अस्मदीये यज्ञे Sy.
१३. अंशभा० M. अलोशभा० P. अंशभा० D.
१४. स्वानशान् P. स्वानशान् D.
१५. स्वान् . . . भा० M. फलानां भाजयिता प्रापयिता Sy.
१६. VM. ignores one त्वम् ।
१७. फलस्य साधु सम्पादयिता Sy.
१८. शोभनवीर्यं धनम् । तद्वेतुर्भवसि Sy.
१९. तप (व) M. स्वभूताः Sy.
२०. याः स्तुतिवाचः सन्ति ताः Sy.
२१. पूजयित P. हे हितकारितेजः ! Sy.
२२. अन्धतां P. अस्माकं बान्धवं भजस इत्यर्थः Sy.
२३. आशु प्रेरयिता Sy.
२४. असमूहः D. शोभनाश्वसमूहोपेतं फलम् Sy. २५. नृ० D. नराणाम् Sy.
२६. बलस्यानीयः Sy.
२७. हे अग्ने ! . . . प्रभूतधनः Sy.

त्वमग्ने रुद्रो असुरो महो दिवस्त्वं शर्धो मरुतं पृच्छ ईशिषे ।
त्वं वातैररुणैर्यासि शङ्खयस्त्वं पृषा विधृतः पासि नु त्मना ॥६॥

त्वमग्ने । त्वम् । अग्ने ! रुद्रश्च भवसि । बलवान् । महान् । दीप्तः । त्वम् । मरुतः ।
वेगः । अन्नस्य च । ईशिषे । त्वम् । वातैः । अरुणैः । यासि । सुखावासः । त्वम् । पोषकः ।
परिचरतः । स्वयम् । एव । पासि ।

१. Omitted by P.D. हे भगवन्नग्ने !
BB.

२. रुद्रदुःखं दुःखहेतुर्वा पापादिः तस्य द्राव-
यिता एतन्नामको देवोऽसि । 'रुद्रो वा
एष यदग्निः' (TS. ५.4.3.1.) इत्या-
दिष्वग्ने रुद्रशब्देन व्यवहारात्, यद्वा त्वं
रुद्रः । रीति मामनिष्ट्वा नरा दुःखे
पतिष्यन्तीति रुद्रः । तादृशोऽसि Sy.
'रुद्रो रीतीति सतः' (N.10.5.) इति हि
निरुक्तम् । स्वयं रुद्र एव त्वं यो रोचयिता
सर्ववामुपसंहारे । 'रोदेगिलुक्च' इति रक्
प्रत्ययः । . . . एवं संहारमूर्तिरूपेणाग्नि-
स्तूयते । शत्रुमारणादौ रुद्रवद्भावात् ।
. . . यद्वा रुद्रवान् रुद्रः । मत्वर्थीयो-
ऽकारः । रुद्रपराक्रमवानित्यर्थः BB.

३. शत्रूणां निरसिता, असुर्बलं तस्य दाता-
ऽऽदित्यरूपश्च त्वमसि । अग्नेर्द्युलोक-
सम्बन्ध्यसुरत्वम् 'उत वा दिवो असुराय
मग्ने' (RV. ५.41.3.) इत्यादिषु
Sy. रोदनहेतुमाह । असुरो निरसिता
सर्वाधिकाराणाम् । 'असेरन्' इत्युर-
न्प्रत्ययः BB.

४. महा P.M. महतः Sy. मह उत्सवकारी
त्वं हविषां प्रदानेन BB.

५. द्युलोकात्, उपलक्षणमेतत्, लोकत्रयात्,
द्युलोकस्य सम्बन्धी Sy. दिवो द्युलो-
कवासिनां देवानां महो महान् महादेव
इत्यर्थः । महतीति महः, पचाद्यच् BB.

६. त्व कुतः P. मरुत्समूहरूपम् Sy.

यस्मादन्नस्येशिषे तस्मात् त्वमेव मरुतं
मरुतः सम्बन्धि शर्धो बलं च, त्वदाय-
त्त्वात् BB.

७. बलमसि, वायुरूपश्च त्वमसीत्यर्थः ।
एवमग्न्यादित्यवायुरूपस्त्वम् Sy.

८. अन्नस्य हविलक्षणस्य Sy. पृक्षतिश्छा-
न्दसः पृणक्तिपर्यायः, ततः क्विप् BB.

९. चेवी D. चेवि P. चेविष्टे M. ईश्वरो
भवसि Sy. १०. त्वे P.

११. पातं P. वायुसदृशैः . . . यद्वा वातैर्वायु-
भिरुत्पन्नः सन् यासि वने Sy.
वाततुल्यैर्वातजैः BB.

१२. मरुणं P. अरुणवर्णैरश्वैः . . . यद्वा अरुण-
गंमनशीलैः Sy. सन्ध्यावर्णैः BB.

१३. प्राप्नोषि यागगृहम् Sy. अश्वैर्यासि BB.

१४. मुखस्य गृहरूप आवासभूतः सन् Sy.
मुखगृहम् BB.

१५. प्रोष० P.D. पोषको भूत्वा BB.

१६. ०चरत. D.M. परिचरतो यजमानान्
Sy. चरपुरोडाशादिभिस्त्वामर्चयतः
BB.

१७. आत्मना, अनुग्रहरूपया स्वबुद्धयैव Sy.

१८. क्षिप्रम् Sy.

१९. आवासि D. रक्षसि । . . हे अग्ने !
रुद्ररूप ! एवङ्गुणविशिष्टस्त्वं रुद्रतुल्य-
पराक्रमो भूत्वाऽजया घोरया तन्वाऽक्रमां
शत्रुमारयेति भावः BB.

This stanza=TS. 1.3.14.1.

त्वमग्ने द्रविणोदा अरुहकृते त्वं देवः सविता रत्नधा असि ।
 त्वं भगो नृपते वस्वं ईशिपे त्वं पायुर्दमे यस्तेऽविंघत् ॥७॥

त्वमग्ने द्रविणोदाः । त्वम् । अग्ने ! धनस्य दाता भवसि । अलङ्कुर्वते । त्वम् । देवः ।
 सविता । रत्नानां धाता च । भवसि । त्वमेव । भगः । नृपते ! धनस्य । ईशिपे । त्वम् ।
 रक्षकः । गृहे । यः । तव । परिचरति ।

त्वामग्ने दम् आ विश्पतिं विश्स्त्वां राजानं सुविदत्रमृञ्जते ।
 त्वं विश्वानि स्वनीक पत्यसे त्वं सहस्राणि शता दश प्रति ॥८॥

त्वामग्ने । त्वाम् । अग्ने ! गृहे । आह्वयन्ति । विश्वां पतिम् । मनुष्याः । त्वाम् ।
 ईश्वरम् । शोभनधनम् । प्रसाधयन्ति । त्वम् । विश्वानि धनानि । प्रति । ईश्वरो भवसि ।
 हे शोभनज्वलदनीक ! त्वम् । सहस्राणि प्रभवसि । शतानि । दश च वीराणाम् ।

१. हिरण्यस्य दातासि Sy.
२. यजमानाय Sy.
३. द्योतमानः Sy.
४. सर्वस्य सत्कर्मसु प्रेरकः Sy.
५. धाता त्वं च P. रत्नानां रमणीयानां धनानां मणिमुक्तादीनां धारयिता Sy.
६. त्वम P. D.
७. भजनीयः Sy.
८. नृणां पालकान्ते ! Sy.
९. समर्थो भवसि दातुम् Sy.
१०. त्व D. Sy. adds असि to त्वम् ।
११. पालकः Sy. १२. यज्ञगृहे Sy.
१३. स्वकीये यज्ञगृहे Sy.
१४. आसादयन्ति, उपसर्गब्रशाद्योग्यक्रियाध्वारः Sy.
१५. पतिः D. यजमानानां पालकम् Sy.
१६. यजमानाः Sy.
१७. दीप्यमानम् Sy.
१८. शोभनज्ञानमस्मदनुकूलचेतस्कां सुधनं वा Sy.

१९. 'ऋञ्जतिः प्रसाधनकर्मा' इति यास्कः । (N.6.21.)
२०. वशानि P. विश्वानि D. सर्वाणि । हवींषीति शेषः । षष्ठ्यर्थे द्वितीया । विश्वेषां हविषामाज्यसोमपुरोडाशादीनाम् Sy.
२१. एतत्संख्याकानामभिमतसाधनानां प्रतिनिधिरित्यर्थः । 'प्रतिः प्रतिनिधिप्रतिदानयोः' (Pa. 1.4.92.) इति कर्मप्रवचनीयत्वम् । तैर्यत् फलं भवति तत्त्वया लभ्यत इत्यर्थः Sy.
२२. ईश्वरनामैतत् । 'इरज्यति पत्यते' (Ngh. 2.21.2.) इति तन्नामसु पाठात् । यद्वा पतिभावमाचरसि Sy.
२३. ०ज्जालादनीक D. ०ज्जालानदीक P. हे शोभनज्जालारूपसेन ! Sy.
२४. एतत्संख्याकानि Sy.
२५. प्रतिभवसि P.
२६. The passage beginning with मनुष्याः and ending with वीराणाम् is omitted by M.

त्वामग्ने पितरमिष्टिभिर्नरस्त्वां भ्रात्राय शम्या तनुरुचम् ।
त्वं पुत्रो भवसि यस्तेऽविधुच्वं सखा सुशेवंः पास्यधृषः ॥६॥

त्वामग्ने । त्वाम् । अग्ने ! पातरम् । इष्टिभिः कुर्वन्ति । ऋत्विजः । त्वामेव च ।
भ्रातृत्वाय च । कर्मणा । अज्ञानां रोचयितारम् । त्वम् । पुत्रश्च । भवसि । यः । ते ।
परिचरति । सखा च । सुमुखः । रक्षसि । आधर्षणात् ।

त्वमग्न ऋधुराके नमस्यस्त्वं वाजस्य क्षुमतो राय ईशिषे ।
त्वं वि भास्यनुं दक्षि दावने त्वं विशिचुरसि यज्ञमातनिः ॥१०॥

त्वमग्ने । त्वम् । अग्ने ! दीप्तः । अन्तिके । नमस्यस्त्वं नः । त्वम् । अन्नस्य । धनस्य च ।
शब्दवतः प्रसिद्धस्य । ईशिषे । त्वम् । दीप्यसे । अनुदहसि च शत्रून् । प्रयच्छते । त्वम् ।
विविधस्य दाता । असि । यज्ञस्य । विस्तारयिता ।

१. Omitted by M.
२. पातरम् P.D. पालकम् Sy.
३. एवणसाधनेयगिर्यंजन्त इति शेषः । पितृ-
वत् पालनाय यजन्त इत्यर्थः Sy.
४. ऋत्विज D. नेतारो यजमानाः Sy.
५. ०नुब्धाय M. सौभ्रात्राय Sy.
६. कर्मनामंतत् (Ngh.2.1.) । कर्मणा
यजन्त इति शेषः । यद्वा उभयत्र वरूप-
माणेन 'अविधत्' इत्यनेन सम्बन्धः Sy.
७. रोचयित्रं च M. शरीराणां दीपकं शरी-
रेषु दीप्यमानं वैश्वानरात्मना Sy.
८. पुत्रवत्पालयिता Sy.
९. नरः Sy. १०. त्वाम् Sy.
११. समानस्थानः । सखिवद्धितकारी Sy.
१२. शेषमिति सुखनाम (Ngh.3.6.) ।
सुष्ठु सुखकारी Sy.
१३. पितृत्वकामाय पितृत्वेन भ्रातृत्वकामाय
भ्रातृत्वेन पुत्रत्वकामाय पुत्रत्वार्णयो
भवसि त्रिप्रकारेण रक्षसीत्यर्थः Sy.
१४. आसर्वं० M. आधर्षकात्मा Sy.

१५. VM. ignores one त्वम् ।
१६. Omitted by P.D.
१७. उरुभासमानो मेधावी वा Sy.
१८. अतोके P. . . सन्निधावेव Sy.
१९. नमस्कार्यः स्तुत्य इत्यर्थः । इतरदेवता-
यन्मन्त्रप्रतिपाद्याकारेण स्तुत्यो न भवति
किन्तु प्रत्यक्ष इत्यर्थः Sy.
२०. अन्नस्यश्चनत्मन्नस्य P.
२१. सर्वत्र श्रूयमाणस्य Sy.
२२. स्वामी भवसि, अतस्तद्देहीत्यर्थः Sy.
२३. विशेवेण दीप्यसे Sy. २४. अनुक्रमेणैव
बहसि काष्ठादीन्, बहेर्लटि सतिपि रूपम् ।
संहितायां भव्भावाभावश्छान्वसः Sy.
२५. प्रयच्छ P. छेदनायान्वकारस्य । यद्वा
हृषियो दानवते यजमानाय वा Sy.
२६. विशेवेण शिक्षयिता साधयिता Sy.
२७. यज्ञम्—'न लोकाव्यय०' (Pa. 2.3.
69.) इति षष्ठ्या निषेधः Sy.
२८. फलस्य सर्वतो विस्तारयिता Sy.
२९. VM. ignores वि

त्वमग्ने अदितिर्देव दाशुषे त्वं होत्रा भारती वर्धसे गिरा ।

त्वमिळा शतहिंमासि दक्षसे त्वं वृत्रहा वसुपते सरस्वती ॥११॥

त्वमग्ने । त्वम् । अग्ने ! अदितिः । देव ! भवसि । यजमानस्य । त्वमेव । होत्रा । भारती च देवपत्न्यौ । संवर्धसे । स्तुत्या । त्वमेव । इळा देवी । शतसंवत्सरा । भवसि । दक्षसे प्रजापतये । त्वम् । वृत्रहा । वसुनां पते ! सरस्वती च ।

त्वमग्ने सुभृत उत्तमं वयस्त्वं स्पार्हे वर्ण आ सन्दृशि श्रियः ।

त्वं वाजः प्रतरणो बृहन्नसि त्वं रयिर्वहुलो विश्वतस्पृथुः ॥१२॥

त्वमग्ने । त्वम् । अग्ने ! सुष्ठु सम्भृतः सन् । उत्तमम् । अन्नं भव । त्वं । स्पृहणीये । वर्णं । सन्दर्शने च । यजमानानां श्रियः । आगच्छन्ति । त्वम् । बलवान् । प्रकर्षेण तारयिता । महान् । असि । त्वमेव । धनमसि । बहु । सर्वतश्च । पृथुः ।

१. अखण्डयिता परिपालयितासि । यद्वा अदीना भूमिरसि Sy.
२. होमनिष्पादका Sy.
३. भरतस्यादित्यस्य सम्बन्धिनी रश्मिरूपा सती Sy.
४. ०पत्न्यो P. ०पत्न्योः D.
५. प्रवृद्धो भवसि Sy.
६. भूमिः Sy.
७. हिमशब्दः कालोपलक्षकः । अपरिमित-काला नित्या Sy.
८. दानाय समर्था भवसि । तिष्ठ उत्तरत्वा-दनिघातः Sy.
९. पापादेहेन्ता Sy.
१०. ०नावते D. ०नाभवते P. हे धनपालक ! Sy.
११. सरणवान् वायुः । तत्सम्बन्धिनी एतन्नि-यामिका माध्यमिकाऽसि । आदित्याग्नि-वायूनां सम्बन्धिन्यो भारतीळासरस्व-त्याख्या यास्तिलो देव्यः सन्ति ता अपि

- त्वमेवेत्यर्थः Sy.
१२. सम्भवः M. सम्भृताः P. सुष्ठु पोषितः सन् Sy.
 १३. निरतिशयम् Sy.
 १४. अन्नमायुष्यं वा त्वमसि तत्सम्पादकोऽसी-त्यर्थः Sy.
 १५. भवत P.D.
 १६. लोहितचुक्लादिलक्षणे Sy.
 १७. सम्पददर्शनीये Sy.
 १८. ऐश्वर्याणि कान्तयो वा Sy.
 १९. आश्रित्य वर्तन्ते । उपसर्गश्रुतेर्योग्यक्रिया-ध्याहारः Sy.
 २०. अन्नम्, तत्साधकत्वात्ताच्छब्दम् । अन्न-साधक इत्यर्थः Sy.
 २१. प्रतारयिता पापात् Sy.
 २२. धनरूपोऽसि Sy.
 २३. सर्वविषयबाहुल्योपेतः Sy.
 २४. पृथु P.D. विस्तीर्णः प्रख्यात इत्यर्थः Sy.

त्वामग्न आदित्यासं आस्यं त्वां जिह्वां शुचयश्चक्रिरे कवे ।
त्वां रातिपाचो अध्वरेषु सश्चिरे त्वे देवा हविरदन्त्याहुतम् ॥१३॥

त्वामग्ने । अग्ने ! त्वाम् । आदित्याः । आस्यम् । चक्रिरे । त्वामेव । जिह्वां च ।
कवे ! दीप्ताः । त्वाम् । घनस्य सम्भक्तारः । यज्ञेषु । सेवन्ते । त्वयि । देवाः । आहुतम् ।
हविः । भक्षयन्ति ।

त्वे अग्ने विश्वे अमृतासो अद्रुहं आसा देवा हविरदन्त्याहुतम् ।
त्वया मर्तासः स्वदन्त आसुतिं त्वं गर्भो वीरुधां जज्ञिषे शुचिः ॥१४॥

त्वे अग्ने । त्वयि । अग्ने ! सर्वे । देवाः । न द्रुहन्ति । आस्येन च । देवाः । हविः ।
भक्षयन्ति । आहुतम् । त्वयैव । मर्ताश्च । अन्नम् । स्वदन्ते । त्वम् । गर्भः । वीरुधाम् ।
जायसे । दीप्तः ।

१. त्वम० P.

२. अदितेः पुत्रा इन्द्रादयः Sy.

३. इदित्यास्याय P. आदित्यस्याय D.
स्वकीयं मुलं भक्षणपानादिसाधनम् Sy.

४. स्वकीयजिह्वास्यानीयमास्वादनसाधनम् ।
त्वन्मुखेनैव भक्षयन्ति त्वज्जिह्वयैव आ-
स्वादयन्तीत्यर्थः Sy.

५. हे क्रान्तप्रज्ञ ! Sy.

६. दीप्तां M. शुद्धा दीप्ता वा देवाः Sy.

७. Omitted by M.

८. रातिर्वानं दत्तं हविरादि धनं वा । तेन
सम्भवेता देवाः Sy.

९. ...त्वामेव प्रतीक्षन्ते, विना त्वया
स्वेषां हविर्भक्षणायोगात् Sy.

१०. सर्वतो दत्तम् Sy.

११. ०यति P. एवं सर्वदेवोपकारिणं महा-
नुभावं स्तौमीत्यर्थः Sy.

१२. त्वमग्ने P.

१३. सर्वे P.

१४. अमरणधर्माणः Sy.

१५. अद्रोग्धारः Sy.

१६. त्ववोयेन . . . आस्यशब्दस्य तृतीयैकवचने
'पद्मोमास्-' इत्यादिना आसन्नादेशः ।
'ऊडिदंपदादि-' इति विभक्तेरुदात्तत्वम्
Sy. १७. साधनभूतेन Sy.

१८. मत्ताश्च P.D.M. मनुष्या अपि Sy.

१९. अन्नं P. रसरूपमन्नादिकम् Sy.

२०. आस्वादयन्ति Sy.

२१. गर्भस्थानीयः तेषां मध्येऽवस्थानात् Sy.

२२. ०घायं P. लतादीनाम् Sy.

२३. उत्पादयति सस्याद्यन्नम् Sy.

२४. सर्वोप्यत्तम् M. Sy. reads वसुः for
शुचिः and explains as सर्वेषां
निवासभूतः सन्.

त्वं तान्सं च प्रति चासि मृज्मनाग्ने सुजात प्र च देव रिच्यसे ।

पृचो यदत्र महिना वि ते भुवदनु द्यावापृथिवी रोदसी उभे ॥१५॥

त्वं तान् । त्वम् । सूक्तेऽनुक्रान्तान् देवान् । बलेन । सं । च । भवसि । प्रति । च यत् सर्वं देवाः सह कुर्वन्ति यच्च प्रत्येकं तदुभयं कर्तुं शक्नोषि । अग्ने ! शोभनजनने ! देवान् प्ररिच्यसे । च । यस्मात् । तव । महत्त्वेन । द्वर्धवदानमात्रमपि हृतम् अन्नम् । विभवति । सर्वस्य रोषयिष्यौ । द्यावापृथिवी । उभे अपि । अनुभवति 'यावदेता देवता कामयते यावदेका तावदाहुतिः प्रयते' इति ब्राह्मणम् । अपो गिरिमात्रं वधते अथोऽपरम्, इति च ।

ये स्तोतृभ्यो गोअग्रामश्वपेशसमग्ने रातिमुपसृजन्ति सूर्यः ।

अस्माञ्च तांश्च प्र हि नेषि वस्य आ बृहद्वदेम विदथे सुवीराः ॥१६॥

ये स्तोतृभ्यः । ये । स्तोतृभ्यः । गोमुखाम् । अश्वरूपाम् । अग्ने ! राति दानम् ।

१. ऋक्रान्ता P.D. प्रसिद्धान्... Sy.
२. सङ्गच्छसि । तैः सहितोऽपि भवसि Sy.
३. प्रति is repeated by M.D. तथा सामर्थ्येन प्रति चासि । प्रत्येकं तैर्विभिन्नः प्रतिनिधिर्वा भवसि । प्रतिस्वीकारसमये तैः सहितो भवसि वियुक्तश्च भवसीत्यर्थः Sy. ४. सर्वं P.
५. हे शोभनजनने ! मन्त्रसहितमयनेनोत्पन्नत्वाद् अग्नेः सुजन्मत्वम् Sy.
६. तैर्बलेन चाधिको भवसि Sy.
७. मनुष्येण P. माहात्म्येन Sy.
८. द्यावदानमा० P. द्वेषपरानमा० D. समञ्जनस्य आहुतिदानस्य वा प्रकारत्रयत्वम् । यथा च तेषां नामानि—उपस्तरणम् अश्वदानम्-अभिघारणञ्चेति ॥ सर्वमप्यन्नम् Sy. ९. समर्थं भवति Sy.
१०. सर्वनिरोदनस्वभावे Sy.
११. द्याद्यावा० P.
१२. अनु ते प्रति । तयोर्मध्ये व्याप्तमित्यर्थः । त्वयि हृतमन्नं त्वन्महत्त्वेन लोकत्रये व्याप्तमित्यर्थः Sy.
१३. D. repeats देवता देवता ।
१४. तामयते P.
१५. तावदेता P. ०हुति D.
१६. TB. 3.2.6.4. TB. reads यावदेका

- देवता for यावदेता देवता fo VM.
१७. अयोग्निमा० D. अयोग्निमा० P.
१८. ०परिमि० P.D.
१९. VM. ignores देव and अत्र । हे देव ! अस्मिन् यज्ञे Sy.
२०. The editions of Max Müller, Poona, and Ajmer read अस्माञ्च but the reading should be अस्मांश्च on the analogy of the following word तांश्च । The grammatical sūtra of Pāṇini requiring अस्मांश्च is the following:— 'नदध्ययप्रशान्' 8.3.7. But both forms are allowed by the following sūtra उभयवर्धुं Pa. 8.3.8.
२१. अनया हीता स्तुतिनिगमव्याजेन अभिमतामाशास्ते Sy. २२. स्तुतिकर्तृभ्यः Sy.
२३. ०मुत्वाम् P. गावोऽप्रगामिन्यो यस्यास्तादृशीं गोप्रमुलाम् Sy.
२४. पेश इति रूपनाम (Ngh.3.7.) अश्वेन निरूपणीयाम् । एतद् द्वयं प्राधान्याभिप्रायम् । गौश्च अश्वश्च अजाश्चेति दक्षिणापरिगणनेषु गवाश्वयोः प्रायम्यात् Sy.

उदारः । प्रयच्छन्ति । तान् । अस्मान् । च । त्वमभ्युदयम् । प्रति । प्रणयसि । यज्ञे ।
दीयतां भुज्यतामिति बृहद् वचनम् । वदेम । सुपुत्राः ॥

II. 2.

यज्ञेन वर्धत जातवेदसमग्निं यजध्वं हविषा तनां गिरा ।
समिधानं सुप्रयसं स्वर्णरं द्युचं होतारं वृजनेषु धूर्षदम् ॥१॥

यज्ञेन । यज्ञेन । वर्धयत । जातवेदसम् । अग्निम् । यजध्वम् ।
हविषा । घनेन । स्तुत्या च । दीप्यमानम् । स्वप्नम् । सर्वमनुष्यम् । दीप्तम् ।

१. दरम् D. दारम् M. मेघाविनः प्रेर-
यितारो वा यजमानाः Sy.

२. प्रयच्छयच्छन्ति M. ददते Sy.

३. यजमानान् Sy. ४. अस्ताश्वं M.
ऋत्विजः Sy. ५. वतीयः श्रेष्ठं स्वर्गा-
दिस्वानम् Sy. ६. सर्वतः Sy.

७. प्रणयतधि P. प्रकर्षेण नयसि खलु ।
नयेत्यर्थः Sy. ८. त्रियतां P.

९. भुज्यतामिति P. भुज्य० M.

१०. ब्रह्मव० D. बह्वव० P. बृहद्यव० M.
महन्मन्त्रजातम् Sy. ११. वमेम P.D.
उच्चारयामः । स्तुम इत्यर्थः Sy.

१२. सुपुत्राः P. शोभनपुत्रादिसहिताः Sy.

१३. VM. ignores च and हि । हि
प्रसिद्धौ Sy. Ms. D. puts the
figure ॥१॥ here to indicate
the end of the first hymn.
No such number is given
in P. and M.

१४. 'यज्ञेन वर्धत' इति त्रयोदशर्चं द्वितीयं सूक्तं
मण्डलद्रष्टुर्गुंत्समदस्वापंम् । 'मण्डलादि-
ध्वानेयम्' (KSA.12.12.p.5.)
इति परिभाषयाग्नेयम् । तुशब्दानुकर्वा-
दिदमपि जागतम् । 'यज्ञेन सप्तोना'

(KSA.13.2.p.13.) इत्यनुक्रान्तम् ।

प्रातरनुवाकादिवनशस्त्रयोरजागते छन्दसि
अस्य विनियोगः । सूत्रं तु पूर्वसूक्ते
एवोक्तम् । तथा चातुर्विशिके तृतीयसवने
जातवेदस्यनिविद्धानीयमिदम् । 'यज्ञेन
वर्धतेत्याग्निमारुतम्' (ASS.7.4.)
इति सूत्रितत्वात् । पृष्ठघाभिप्सवषड-
हयोद्वितीयेऽहन्यपि जातवेदस्यनिविद्धानि-
मिदम् । 'चातुर्विशिकं तृतीयसवनम्'
इति चतुर्विंशदतिविष्टत्वात् Sy.

१५. यागेन Sy. १६. हे यजमानाः !
ऋत्विजः ! वा यूयं . . . प्रवर्धयत Sy.

१७. जातानां वेदितारं जातघनं जातप्रज्ञं वा Sy.

१८. पूजयध्वम् Sy.

१९. सामान्येनोक्त्वा विशेषेणाह . . . चक्षुरो-
डाशादिना Sy.

२०. घनेन M. विस्तृतया Sy.

२१. समिध्यमानम् Sy.

२२. ०न्न P.D. शोभनान्नम् Sy.

२३. ०ष्य P.D.M. स्वर्गे नेतव्या यजमाना
यस्य तादृशम्, यद्वा स्वरिति सर्वपर्यायः ।
स्तुतीनां नेतारः स्तोतारः । बहुस्तो-
तारमित्यर्थः Sy.

२४. द्युनिवासिनं वा Sy.

होतारम् । यज्ञेषु । धुरि सीदन्तम् ।

अभि त्वा नक्तीरुषसो ववाशिरेऽग्ने वृत्सं न स्वक्षरेषु धेनवः ।

दिवइवेदरतिर्मानुषा युगा क्षपो भासि पुरुवार संयतः ॥२॥

अभि त्वा नक्तीः । शब्दं कुर्वन्ति । त्वा । रात्रयः । उपसश्च । अग्ने ! वत्सम् । इव । गोष्ठेषु । धेनवः । गन्तादित्यः । मानुषाणि । युगानि = अहानि त्वम् । रात्रीः । भासयसि । त्वया सङ्गच्छमानः । बहुभिः स्मृणीय !

तं देवा बुध्ने रजंसः सुदंसंसं दिवस्पृथिव्योररतिं न्यैरिरे ।

रथमिव वेद्यं शुक्रशोचिषमग्निं मित्रं न क्षितिषु प्रशंस्यम् ॥३॥

तं देवाः । द्यावापृथिव्योरुभयोः । सञ्चरन्तम् । अग्निम् । देवाः । लोकस्य । मूले

१. होमसम्पादकम् Sy.

२. बलेषु Sy.

३. ०न्त P. बलस्य कर्तारमित्यर्थः । अग्निपाटवे सति शारीरं बलं भवतीति प्रसिद्धम् Sy.

४. नक्ति M. नक्ती P. अभिघ्नानन्ति D.

५. आकाङ्क्षन्ते यजमाना यष्टुम् । यद्वा अहानि रात्रयश्च त्वामेव कामयन्ते होतुम् । काले कर्मणश्चोदनात् कालानां कामनमुपचर्यते Sy.

६. रात्र P.D. रात्रीः सर्वासु रात्रिषु यद्वा नक्तशब्दः सायङ्कालं लक्षयति, सायंप्रातरग्निहोत्रस्य सद्भावात् Sy.

७. अहानि सर्वेष्वपि अहःसु सर्वेषु कालेषु सायंप्रातःकालेषु वा Sy.

८. अग्ने P. हे अग्ने ! Sy.

९. वत्समीप P. तत्र वृष्टान्तः Sy.

१०. गोषु D. गोष्ठं P. स्वयंसरणशीलेष्वहःसु, सुखसरणाधिकरणेषु गोष्ठेषु

वा Sy.

११. व्याप्तो विस्तृतः, तत्रत्यानां देवानां हविःप्रदानायैव सर्वत्र व्याप्त इत्यर्थः Sy.

१२. मनुष्याणां यजमानानां सम्बन्धीनि Sy.

१३. युगशब्दः कालोपलक्षकः । प्रातरादिसव-
नानि सर्वेषु सवनेषु । अत्यन्तसंयोगे द्वितीया Sy.

१४. रात्रिः P. सर्वासु रात्रिष्वपि Sy.

१५. वीष्यसे Sy.

१६. ०ना P.D.M. नियतस्त्वम् Sy.

१७. हे बहुभिर्वरणीय ! अग्ने ! Sy.

१८. VM. ignores अभि । दिवइव । इत् and आ ।

अभि प्रति । दिवइव ह्यलोकस्येव । आ समन्तात् Sy.

१९. ईद्वरं गन्तारं व्याप्तं वा Sy.

२०. प्रसिद्धमुक्तगुणविशिष्टम् . . . Sy

२१. प्रसिद्धा व्यवहृताः ऋत्विजो वा Sy.

२२. रञ्जनात्मकस्य Sy.

पृथिव्याम् । निहितवन्तः । सुकर्माणम् । रथमिव । धनप्राप्तिहेतुम् । शुक्रम् । दीप्तम् । अग्निम् । मित्रम् । इव । मनुष्यैः संसनीयम् । वेदिषु ।

तमुच्चमांशं रजसि स्व आ दमे चन्द्रमिव सुरुचं ह्यार आ दधुः ।
पृथ्व्याः पतरं चितयन्तमृक्षभिः पाथो न पायुं जनसी उमे अनुं ॥४॥

तमुक्षमाणम् । तम् । सिञ्चन्तम् । अस्यां भूमौ । स्वे । गृहे । वरुणमिव । सुरुचम् । बाधायां सञ्जातायाम् । आदधुः । दिवः । गन्तारम् । प्रज्ञापयन्तम् । तेजोभिः । अन्नम् । इव । रक्षकम् । उभयोः । चावापृथिव्योः ।

- | | |
|---|---|
| <p>१. ०व्या P. . . वेद्यामित्यर्थः Sy.</p> <p>२. नितरामीरयन्ति । व्यापारयन्ति स्वस्व-
हविलाभाय । ऋत्विक्पक्षे स्तोत्रादिना
नितरां गच्छन्ति भजन्ते Sy.</p> <p>३. ०णा P. ०ण D. शोभनदर्शनम् Sy.</p> <p>४. रथं यथा स्वाभिमतलाभायाश्रयन्ते तद्वत्,
यद्वा रथमिव प्राप्तिसाधनत्वेन वर्तमानम्
Sy.</p> <p>५. ०प्तहेतु P. ०प्तं हेतु D. वेदो धनं तस्मै
हितम्, वेदितव्यम् Sy.</p> <p>६. VM. explains शुक्रशोचिषं sepa-
rately as शुक्रम् । वीप्तम् ।
वीप्तवर्णम् Sy. ७. सखिवत् कार्य-
साधकम्, यद्वा आदित्यमिव Sy.</p> <p>८. प्रकर्षेण स्तुत्यम् एवंमहानुभावमग्निं न्ये-
रिर इति Sy.</p> <p>९. यागभूमिषु मनुष्येषु वा Sy.</p> <p>१०. शतं D. स्तुत्यतरम् Sy.</p> <p>११. सिञ्चन्तं वृष्टिजलम्, . . . घृतादिनासि-
च्यमानं वा Sy.</p> | <p>१२. रजस्यन्तरिक्षे पृथिव्यां वेद्यां वा Sy.</p> <p>१३. स्वकीये Sy.</p> <p>१४. ग्रहे P. यागगृहे Sy.</p> <p>१५. चन्द्रमिति हिरण्यनाम । (Ngh.1.2.)
हिरण्यमिव Sy.</p> <p>१६. शोभनदीप्तिम् Sy.</p> <p>१७. व्या P. विजने Sy.</p> <p>१८. अ० M. आदधते Sy.</p> <p>१९. पश्चात् प्रवृद्धावस्थायां द्युलोकस्यान्तरि-
क्षस्य Sy.</p> <p>२०. चेतयमानम् Sy.</p> <p>२१. स्वकीयैर्ज्वालारूपैरवयवैः Sy.</p> <p>२२. उदकम् Sy.</p> <p>२३. रक्षतम् M.</p> <p>२४. सर्वस्य जनयिष्यौ . . . Sy.</p> <p>२५. VM. ignores आ and अनु ।
आ सर्वतः । अनु व्याप्तम् भूम्यां
होमाधारत्वेन स्थित्वा हविष्प्रापणाय
द्युलोकगामिनमिति भावः । एवंरूपम-
ग्निमादधते Sy.</p> |
|---|---|

स होता विश्वं परिं भूत्वध्वरं तमु हृव्यैर्मनुष ऋञ्जते गिरा ।
हिरिशिप्रो वृधसानासु जर्भुर्द्घौर्न स्तुभिश्चितयद्रोदसी अनु ॥५॥

स होता । सः । ह्वाता । सर्वम् । यज्ञम् । परितः । भवतु । तम् । एव ।
हृव्यैः । स्तुत्या च । मनुष्याः । अन्नं कुर्वन्ति । हरितवर्णशिश्रः । वर्धमानासु
प्रजांसु । भरणं कुर्वन् । तेजोभिः । चेतयति । द्यावापृथिव्योरर्षान् । आदित्यः ।
इव ।

स नो रेवत्समिधानः स्वस्तये सन्ददस्वात्रयिमस्मासु दीदिहि ।
आ नः कृणुष्व सुविताय रोदसी अग्ने हृव्या मनुषो देव वीतये ॥६॥

स नो रेवत् । सः । अस्माकम् । धनयुक्तम् । दीप्यमानः । अविनाशाय । सम्यग्
ददत् । धनम् । अस्मासु । दीप्यस्व । द्यावापृथिवी च । अस्माकम् । आ । कृणुष्व ।

१. अग्निः Sy.
२. होमनिष्पादकः सन् Sy.
३. सर्वं M.
४. Missing in M.
५. ०त P.
६. तवेह P.D...अग्निम् Sy.
७. हविभिः Sy.
८. प्रसन्नं is suggested for अन्नम् ।
प्रसाधयन्ति Sy. ऋञ्जतिः प्रसाधनकर्मा
(N.6.21.)
९. ०णो शि० P. हरणशीलहनुर्वीप्तोष्णीषो
वा । 'शिप्राः शीषंसु वितता हिरण्ययीः'
(RV.5.54.11.) इत्यादिमन्त्रान्तरात् ।
Sy.
१०. प्रवर्धमानास्त्रोपधीषु ज्वालासु वा Sy.
११. कुर्वं P. पूर्यमाणो यज्ञं गन्ता, शत्रन्तं
पदम् । यद्वा द्वितीयार्थे सप्तमी । वर्धमाना
श्रोपधीर्जर्भुरत् पुनः पुनर्बहन्तित्यर्थः Sy.
१२. स्तुभिर्न नक्षत्रैरिव Sy.
१३. चेतयति P. ज्वालानिर्विस्फुलिङ्गश्च

- भुवमन्तरिक्षं च व्याप्नोतीत्यर्थः Sy.
१४. अर्षानाम् P. द्यावापृथिव्यौ Sy.
१५. शुलोकान्तरिक्षम् Sy.
१६. इति P.
१७. VM. ignores अनु ।
१८. रेवत्...नयुक्तं M. रयिम्...यद्वा
रेवदिति क्रियाविशेषणम् । रा धनं
समृद्धिमद्यथा तथा (दीप्यस्व) Sy.
१९. अस्माभिः सम्यगिध्यमानः सन् Sy.
२०. ०शय M. स्वस्तीत्यविनाशनाम ।
cf. Ngh.5.5. and N.11.45,46.
क्षेमाय Sy.
२१. Omitted by P. D. सम्यक् प्रय-
च्छन् Sy.
२२. उपर्युपरिवृद्धिमदानयोग्यं वा धनम् Sy.
२३. दीप्य P.
२४. द्यावापृथिव्यौ Sy.
२५. तथाभूतः सन्...अस्मभ्यम् Sy.
२६. सर्वतः कुरुष्व । उभौ लोको भोगप्रदौ
कुर्वित्यर्थः Sy.

अभ्युदयाय । अग्ने ! हवींषि । मनुष्यस्य । देवानां स्वादनाय कृणु ।

दा नो अग्ने बृहतो दाः सहस्रिणो दुरो न वाजं श्रुत्या अपा वृधि ।
प्राची द्यावापृथिवी ब्रह्मणा कृधि स्वर्गं शुक्रमुपसो वि दिद्युतुः ॥७॥

दा नः । अग्ने ! महद् घनम् । अस्मभ्यम् । देहि । शतसहस्रसंख्यायुक्तम् । द्वाराणि ।
इव । अन्नम् । अस्माकं श्रवणाय जने । प्रावृतं कुरु । प्राङ्मुखं च । द्यावापृथिव्यौ । अग्नेन ।

१. भ्यु० P. ०दय D.M. सुहिताय,
शोभनफलाय Sy.

२. यजमानस्य मम सम्बन्धीनि Sy.

३. VM. seems to explain देव
and वीतये together, as a com-
pound word, by देवानां स्वाद-
नाय. According to accent the
word देव is in the vocative.
Or he ignores देव, देवानां स्वा-
दनाय being the explanation
of वीतये alone. Sy. explains
देव वीतये as two words—हे
देव ! ... देवेभ्यो भक्षणाय, पुनःपुनर्या-
गाद्यनुष्ठानायेत्यर्थः ।

४. Max Müller reads दिद्युतुः ।
Poona ed. reads दिद्युतुः । As
the subject is उषसः nom.
pl., the reading दिद्युतुः (pl.)
is a better one.

५. महतः प्रभूतान् गवाश्वादिघनविशेषान्
Sy.

६. दाः—दवातेऽश्वान्दसे लुङि रूपम् । वाक्य-
भेदावनिघातः Sy.

७. श. ... स M. सहस्रसंख्यापेतान् पुत्र-
भृत्यादीन् Sy. शतिनस्तहस्रिणश्च
पशून् BB.

८. च P. अपि, नशाब्दश्चाथे । यद्वा

द्वाराणीव तत्प्राप्त्युपायान् Sy.
पशुप्राप्त्युपायानिव BB.

६. ०णा D. कीर्त्ये Sy.
श्रवणार्थम् BB.

१०. अपवृणु प्रेरयेत्यर्थः Sy. यथा वयं लोके
जेतारः स्याम तदनु रूपं पशुप्राप्तिद्वार-
भूतमन्नमाह पुष्ट (वाजमन्नमपावृणु)
... केचिदाहुः । दुरो द्वाराणि पशु-
प्राप्त्युपायानपावृधि; वाजमन्नं श्रुत्यै
नापावृधि; अपि त्वश्रवणार्थमपावृधि ।
यथाऽपावृतेऽग्ने पशुसाध्ये श्रवणा न
क्रियते, अविचार्यैवापित्वमात्रेण पश्वा-
दिकं दीपते तथाऽपावृचीति । अपापरे
ब्रुवते । वाजमन्नं पशुहेतुकं श्रुत्यै श्रव-
णायापावृधि श्रवणसामर्थ्यापि विष्कुरु ।
अग्नेन हि श्रवणसामर्थ्यं मुजयाते ।
असति ह्यग्ने श्रवणसामर्थ्याभावात् ।
तस्माच्छ्रुत्या अपावृधि दुरो न श्रोत्रादीनि
द्वाराणीव । यथैतानि श्रवणार्थमपावृता-
नीति BB.

११. प्रकृष्टाञ्जने अस्मदनुकूले Sy. प्राच्या-
वनुकूले BB.

१२. परिवृडेन कर्मणा Sy.

परिवृडेन हविषा कर्मणा या
कृधि. ... यद्वा ब्रह्मणाऽग्नेन सदाऽ-
स्माकं प्राची अनुगुणे द्यावापृथिव्यौ
BB.

कुह । आदित्यम् । इव । अग्निम् । उपसः । विद्योतयन्ति ।

स इधान उपसो राम्या अनु स्वर्ण दीदेदरुषेण भानुना ।
होत्राभिरग्निर्मनुषः स्वध्वरो राजा विशामतिथिश्चारुरायवे ॥८॥

स इधानः । रमणीयाम् । उपःसु । दीप्यमानः । अग्निः । आदित्यः । इव । दीप्यते ।
आरोचमानेन । तेजसा । होत्राभिः सप्तभिः । अग्निः । मनुषः । सुयज्ञो भवति । राजा ।
मनुष्याणाम् । उर्वशीपुत्राय च । शोभनः । अतिथिः ।

एवा नो अग्ने अमृतेषु पूर्व्य धीर्षीपाय बृहदिवेषु मानुषा ।
दुहाना धेनुर्वृजनेषु कारवे त्मना श्रुतिर्न पुरुरूपमिषणि ॥९॥

एवा नः । एवम् । अस्माकम् । अग्ने ! देवेषु । प्रत्न ! स्तोत्रभवां बुद्धिः ।
ववृधे । महादीप्तिषु । मनुष्याणाम् । दुहाना । स्तुतिः । उपद्रवेषु । स्तोत्रे । स्वयमेव ।

१. आदम् P.D.M. आदित्यः, स यथा जगत्प्रकाशयति तद्वत् Sy. सुव ? (स्व) रिच आदित्य इव । साहितिकं णत्वं छान्दसम् BB. २. उपःकालाः Sy. शुकं पुत्रादिकमुपस उदयाद् विद्यद्युतुर्विशेषेण द्योतयन्ते । द्युतेरन्तर्भावितष्यर्षाच्छान्दसो लिट्, व्यत्ययेन परस्मैपदम् BB.

३. . . . उपःकाले ह्यग्नयः प्रज्वाल्यन्ते Sy.

४. VM. explains वाः once only. This stanza=TS.2.2.12.6.

५. रमणहेतुभूताः Sy.

६. इध्यमानो दीपितः सन् Sy.

७. ०नी P. रोचमानेन Sy.

८. अहोरात्राभिः M. होमसाधनभूताभिः स्तुतिभिः स्तूयमानः Sy. होत्रेति वाङ्नाम (Ngh.I.II.)

९. ०ग्निं M. १०. मनुष्यस्य होतुः Sy.

११. शोभनयागः Sy.

१२. राज D. राजमानः स्वामी Sy.

१३. प्रजानाम् Sy.

१४. मनुष्याय यजमानाय Sy.

१५. चरणशीलः Sy.

१६. अतिथिवत्पूज्यः Sy.

१७. VM. ignores अनु ।

अनुलक्ष्य Sy.

१८. असौम् P. अस्मान् D. अस्मदीया Sy.

१९. देवेषु मध्ये Sy.

२०. हे पूर्वभाविन् ! . . . त्वाम् Sy.

२१. प्रश्नस्तत्रपरा P. प्रशस्तेत्रपरा D.

धीर्बुद्धिः स्तुतिः कर्म वा Sy.

२२. प्याययति । यद्वा मनुष्यान् धीस्त्वदीया

बुद्धिः कर्म वा प्याययतु Sy.

२३. प्रभूतद्युतिषु Sy.

२४. दोग्ध्रो धेनुरिव, लुप्तोपममेतत् Sy.

२५. उद्र० P. ऊपेव D. यज्ञेषु Sy.

२६. स्वयमेव D. आत्मनेव Sy.

शतसङ्ख्याकम् । बहुरूपम् । एवर्णीयम् भवति ।

व्यमग्ने अर्वता वा सुवीर्यं ब्रह्मणा वा चितयेमा जनाँ अति ।
अस्माकं द्युन्नमधि पञ्च कृष्टिपुच्छा स्वर्णं शुशुचीत दुष्टरम् ॥१०॥

व्यमग्ने । व्यम् । अग्ने ! अश्वेन । वा । शोभनवीर्यं शत्रुम् । चितयेम । अग्नेन ।
वा । शत्रुजनान् । अस्माकम् । अन्नम् । पञ्चसु । जनेषु । अभिभवतु । उच्चैः । आदित्यैः ।
इव । अत्यन्तं दीप्यताम् । शत्रुभिर्दुस्तरम् ।

स नो बोधि सहस्य प्रशंस्यो यस्मिन्त्सुजाता इष्यन्त सूरयः ।
यमग्ने यज्ञमुपयन्ति वाजिनो नित्ये तोके दीदिवांसं स्वे दमे ॥११॥

स नः । सः । अस्मान् । बुध्यस्व । सहसे हित ! प्रकर्षेण शंसनीयः । यस्मिन्स्त्वियं ।
शोभनजननाः । स्तोतारः । अन्नमैच्छन् । यम् । अग्ने ! यजनीयम् । उपगच्छन्ति । हविष्मन्तः ।

- | | |
|--|--|
| १. अपरिमितसङ्ख्याकम् Sy. | १४. सूरयः Sy. |
| २. गवाशवादिरूपेण नानारूपं धनसमहम् Sy. | १५. अधिकम्, अधीत्ययमनर्थको वा Sy. |
| ३. इषणि एवगायां सत्याम् Sy. | १६. अन्येनाप्राप्तम् Sy. |
| ४. Omitted by P. | १७. VM. seems to explain अति by अभिभवतु । अतिक्रम्य Sy. |
| ५. यजमानाः Sy. | १८. से न P. सौ for स नः D. |
| ६. अरणकुशलेनाश्वेन Sy. | १९. अस्मदीयं स्तोत्रादिकम् Sy. |
| ७. वां M. वाशब्दश्चार्षे Sy. | २०. हे अग्ने ! शत्रूनामभिभवितर्बलप्रभव ! Sy. |
| ८. ०यं M. शोभनसामर्थ्योपेतम् Sy. | २१. स्तुत्यः Sy. |
| ९. अतिविभयेम M. ज्ञायेमहि, कर्मणि कर्तृप्रत्ययः । यद्वा (स्वहृत्तेनाश्वेनाग्नेन च सुवीर्यं) चितयेम प्रकाशयेम Sy. | २२. यस्मिन्स्त्वियं P. स इत्युक्तं क इत्याह. . . अग्नी Sy. |
| १०. शत्रुं जनान् P. शत्रून् जनान् D. जनानस्मत्समानान् Sy. | २३. नेतारः D. ०जननान्तेतारः P. . . . ऋत्विजः Sy. |
| ११. धनम् Sy. | २४. गमयन्ति स्तोत्राणि Sy. |
| १२. निवादपञ्चमेषु चतुर्वु वर्णेषु Sy. | २५. उपयन्ति हविः स्तोत्रादिना, स बोधि इत्यन्वयः Sy. |
| १३. ०भिभवच्चैः M. अतिप्रभूतम् Sy. | २६. हविलक्षणप्राप्तो यजमानाः Sy. |

श्रीरसस्य । पुत्रस्य रक्षणार्थम् । आहवनीये । दीप्यमानम् ।

उभयासो जातवेदः स्याम ते स्तोतारो अग्ने सूर्यश्च शर्मणि ।
वस्वो रायः पुरुश्चन्द्रस्य भूर्यसः प्रजावतः स्वपत्यस्य शग्धि नः ॥१२॥

उभयासः । हे जातवेदः ! तव । वयम् उभयासः । स्याम । स्तोतारः । हविषां प्रेरयितारः । च । गृहे । अग्ने ! अस्मभ्यम् । वासयितारम् । धनम् । देहि । बहूनां ह्लादकम् । बहु । प्रजावत् । शोभनापत्ययुक्तम् ।

ये स्तोतृभ्यो गोअग्रामश्चपेशसमग्ने रातिमुपसृजन्ति सूर्यः ।
अस्माश्च तांश्च प्र हि नेषि वस्य आ बृहद्वदेम विदथे सुवीराः ॥१३॥

[ये स्तोतृभ्यः]

- | | |
|--|---|
| <p>१. श्रीरस्य M.
श्रीरसे पुत्रे निमित्तभूते सति । यद्वा तस्मिन् यथा दीप्यते । पुत्रगृहे यथा पित्रा दीप्यते तद्वत् Sy.</p> <p>२. यागगृहे सवनीयादिस्थाने Sy.</p> <p>३. VM. ignores स्वे । स्वकीये Sy.</p> <p>४. जातानां वेदितः ! Sy.</p> <p>५. त्वं P.
त्वत्सम्बन्धिनः Sy.</p> <p>६. ०स P.D.
इत्युभये वयम् Sy.</p> <p>७. भवेम Sy.</p> <p>८. त्वां स्तुवन्त ऋत्विजः Sy.</p> <p>९. मेधाविनो यजमानाः Sy.</p> <p>१०. ग्रहे P. शर्मणि सुखे निमित्तभूते सति Sy.</p> | <p>११. त्वञ्च नोऽस्माकम्, अस्मभ्यम् Sy.</p> <p>१२. निवासहेतोर्वसिष्ठस्य Sy.</p> <p>१३. गवादिधनस्य Sy.</p> <p>१४. दातुं शक्तो भवति Sy.</p> <p>१५. अतिशयेनाह्लादकस्य बहुहिरण्योपेतस्य वा Sy.</p> <p>१६. प्रभूतस्य Sy.</p> <p>१७. भृत्याद्युपेतस्य पुत्रादिभोगपर्याप्तस्य वा Sy.</p> <p>१८. ०क्त P. शोभनपुत्रस्य ईदृग्रूपं धनम् Sy.</p> <p>१९. See footnote no. २०. on RV. II.1.16.p.11.</p> <p>२०. यत् इयमूक् प्राक्तने (२.१.१६.) सूक्ते समायातात् एवेयं त्रिष्वपि हस्तलेखेषु न पुनर्व्याख्यातेति तत्रैवास्या व्याख्या-
नमवलोकनीयम् । See p.11.</p> |
|--|---|

II. 3.

समिद्धो अग्निनिहितः पृथिव्यां प्रत्यङ् विश्वानि भुवनान्यस्थात् ।
होता पावकः प्रदिवः सुमेधा देवो देवान्यजत्वग्निर्हन् ॥१॥

समिद्धः । समिद्धः । अग्निः । देवरस्यां पृथिव्याम् । निहितः । सोऽयं प्रज्वलितः
सर्वाणि । भूतानि । प्रत्यङ् । तिष्ठति । ह्यता । शोधकः । पुराणः । शोभनज्ञानः । सोऽयं
देवः । देवान् । यजतु । पूजामर्हन् ।

नराशंसः प्रति धामान्यञ्जन् तिस्रो दिवः प्रति मृद्वा स्वर्चिः ।
घृतप्रुषा मनसा हव्यमुन्दन्मूर्धन्युञ्जस्य समनक्तु देवान् ॥२॥

नराशंसः । नराशंसः । स्वरसेन देवशरीराणि । प्रत्येकम् । अञ्जन् । त्रीन् । लोकान् ।

- | | |
|---|--|
| <p>१. 'समिद्धो अग्निः' इत्येकादशचं तृतीयं
सूक्तं गात्संमदं त्रैष्टुभम्, सप्तमी
जगती । समिद्धोऽग्निरग्निना नराशंसत-
नूनपादादय एकादश प्रयाजदेवताः ।
'समिद्ध एकादशाप्रं सप्तमी जगती'
इत्यनुक्रमणिका (KSA.13.3.p.13.)
पशो शुनकानामिदमाप्रीसूक्तम् । गुत्सम-
दस्यापि शुनकत्वात् । 'समिद्धो अग्निरिति
शुनकानाम्' (AŚS.3.2.) इति हि
सूत्रितम् Sy. २. ०३ D.</p> <p>३. सम्यग् दीप्त एतन्नामकः Sy.</p> <p>४. वेदिलक्षणायाम् Sy.</p> <p>५. स्वापितः सन् Sy. ६. भूतजातानि Sy.</p> <p>७. अभिमुखः सन् Sy.</p> <p>८. ... यथा सर्वे जनाः पश्यन्ति तथा
प्रवृद्धोऽभवदित्यर्थः Sy.</p> <p>९. ०त P. किञ्च सोऽग्निः होमनिष्पादको
देवानामाह्वता वा Sy.</p> <p>१०. ०नाः P. शोभनप्रज्ञः Sy.</p> | <p>११. द्योतमानः Sy.</p> <p>१२. यष्टव्यानिन्द्रादीन् Sy.</p> <p>१३. अत्र पूजयतु Sy.</p> <p>१४. अहन् P.D.M. यागयोग्यः सन् Sy.</p> <p>१५. VM. ignores अग्निः ।
एवंमहानुभावोऽग्निः Sy.</p> <p>१६. ०स P.D.</p> <p>१७. ०स M.P. नरनेतृभिर्ऋत्विग्भिः शंस-
नीय एतन्नामकोऽग्निः Sy.</p> <p>१८. स्थानान्याहुत्यधिकरणानि तेजांसि Sy.</p> <p>१९. प्रत्येकं च M. व्यक्तोऽहुत्वं Sy.</p> <p>२०. द्योतमानान् भूम्यादिलोकांसि च । स्थित्या
भूमि प्रकाशेनान्तरिक्षं हविष्प्रापणेन दिव-
मित्यभिप्रायः । यद्वा लोकानां प्रत्येकं
त्रित्वोपेतत्वात् तिस्रो दिव इत्यविरुद्धम् ।
'तिस्रो दिवः पृथिवीस्त्रिः' (RV.
4.53.5.) इत्यादिमन्त्रवर्णात् 'त्रयो वा
इमे त्रिवृतो लोकाः' (AB.2.17.) इति
ब्राह्मणाच्च Sy.</p> |
|---|--|

प्रतिभवति । महत्त्वे । सुदीप्तिः । घृतविन्दुना । बुद्धिपूर्वम् । हव्यम् । मलेदयन् । आहवनीये ।
देवान् । आज्येन समनक्तु ।

ईळितो अग्ने मनसा नो अर्हन्देवान्यच्चि मानुषात्पूर्वो अद्य ।
स आ वह मरुतां शर्धो अच्युतमिन्द्रं नरो बर्हिषदं यजध्वम् ॥३॥

ईळितः । स्तुतः । अग्ने ! त्वम् । मनसा । अस्मान् । पूजयन् । देवान् । यज ।
मानुषाद्भोतुः । अग्ने भवन् । अद्य । स त्वम् । मारुतम् । वेगम् । अच्युतम् । आवहास्मि-
न्नवसरे । हे मनुष्याः ! बर्हिषदम् । इन्द्रम् । यजध्वम् ।

देवं बर्हिर्वर्धमानं सुवीरं स्तीर्णं राये सुभरं वेद्यस्याम् ।
घृतेनाक्तं वंसवः सीदतेदं विश्वे देवा आदित्या यज्ञियासः ॥४॥

देव बर्हिः । हे देव ! बर्हिः ! त्वम् । पुनः पुनर्लपनेऽपि वर्धमानम् । शोभनदेववीरमासीः ।

१. प्रत्येकमञ्जन् Sy.
२. ०त्वेन is suggested. स्वमहिम्ना Sy.
३. ०प्ति P.D. शोभनज्वालः सन् Sy.
४. घृतं सिञ्चता Sy.
५. बुद्धि० P. मनसा Sy.
६. स्निग्धीकुर्वन् Sy.
७. VM. seems to explain मूर्धन्
and यज्ञस्य together as आहव-
नीये । यज्ञस्य मूर्धनि मुखे होमसमये Sy.
८. यष्टव्यान् Sy.
९. सम्यग् व्यक्तीकरोतु तर्पयत्वित्यर्थः Sy.
१०. अस्माभिः स्तुतः सन् Sy.
११. त्वग्ने M.
१२. Omitted by P.D. अस्मन्नुरक्तेन
देवानां यागबुद्ध्या वा Sy.
१३. नोऽस्मदर्थम् Sy.
१४. यागयोग्यः सन् Sy.
१५. Omitted by M. यष्टव्यान् Sy.

१६. Omitted by P. त्वमेव यजसि Sy.
१७. ०षां घो० D.
१८. पूर्वभावी Sy.
१९. अस्मिन् दिने Sy.
२०. त्वं M. तादृशो यष्टा त्वम् Sy.
२१. गणम् Sy.
२२. अक्षीणम् Sy.
२३. आवहास्मि० M. आकारय Sy.
२४. हेतु P.D.M.
२५. हे नेतारः ! ऋत्विजः ! Sy.
२६. बर्हिषि सीदन्तं तम् Sy.
२७. ०न्द्र P. तदविनाभूतमिन्द्रमपि, यद्वा
मरुद्बलोपेतमिन्द्रम् Sy.
२८. पूजयध्वम् Sy.
२९. हे बर्हिर्वेव ! एतदभिमानिन्नग्ने ! Sy.
३०. प्लवनेऽपि M. ०नेवि P.
३१. शोभनवीरसम्पादकम् Sy.
३२. ०सी P.

सुष्टु सम्भ्रयमाणम् । अस्याम् । वेद्याम् । स्तीर्णम् । राये । घृतेने । अर्कम् । इदं बर्हिः ।
हे वसवः ! आसीदत । विश्वे ! देवाः ! रुद्राः ! यूयम् । आदित्याश्च । यज्ञार्हाः ।

वि श्रयन्तामुर्विया ह्यमाना द्वारो देवीः सुग्रायुणा नमोभिः ।
व्यचंस्वतीर्वि प्रथन्तामजुर्या वरुण पुनाना यज्ञसं सुवीरम् ॥५॥

वि श्रयन्ताम् । उरुत्वेन । विस्तीर्णा भवन्तु । भूयमानाः । द्वारः । देव्यः । सुप्रगमनाः ।
होर्विभिः । अवकाशवत्यः । विप्रथन्ताम् । अजराः । रूपम् । प्रयच्छन्त्यः । यज्ञस्वत् ! शोभनपुत्रम् ।

साध्वपांसि सुनता न उच्चिते उपासानक्ता वय्येव रणिवते ।
तन्तुं ततं संवयन्ती समीची यज्ञस्य पेशः सुदुघे पर्यस्वती ॥६॥

साध्वपांसि । साधूनि । सम्प्रति कर्माणि । पुरातनानि । आज्येनोक्षिते । उपासानक्ते ।

१. सुपूर्णम् Sy.
२. वेद्यस्याम्-वेदी सप्तम्यर्थे प्रगृह्यतंत्रा, संहितायां यणादेशद्वान्दसः Sy.
३. अस्मदीयैर्ऋत्विग्भिरास्तुतम् भव Sy.
४. किमर्थम् ? धनाय Sy.
५. आज्येन Sy.
६. अर्कम् P.
स्निग्धम् Sy.
७. अस्मिन् बर्हिवि निवीदतेत्यर्थः Sy.
८. ह P.
९. एतन्नामकाः ! Sy.
१०. विश्वे विश्वे M. सर्वे ! Sy.
११. कौवृश्यस्ताः ? उर्व्यो महत्यः Sy.
१२. विविच्य श्रयन्ताम् । विवृतापिधाना भवन्तु Sy.
१३. ह्य० is suggested.
१४. द्वारः M.
अग्नेर्द्वाराभिमानिन्यः Sy.
१५. सुष्टु प्रकर्वेण गन्तव्याः; ईदृशयो देव्यो विश्रयन्ताम् Sy.

१६. नमस्कारोपेतैः स्तोत्रैः Sy.
१७. ०वात्यः P. व्याप्तिमत्यः Sy.
१८. विशेषेण प्रख्याता भवन्तु Sy.
१९. अर्हस्या अजनना वा Sy.
२०. वर्णनीयं रूपविशेषम् Sy.
२१. यजमानाय शोचयिष्यः सम्पादयिष्यो देव्यः Sy.
२२. यज्ञस्वं P.D.
यज्ञोयुक्तम् Sy.
२३. ०त्रो P. शोभनपुत्राच्छुपेतम् Sy.
२४. ... उद्दिश्य Sy.
२५. पुरातानि D. पुतान् P.
सनातनेनाविच्छिन्नप्रवृत्तिकेन स्तोत्रा-
दिना, यद्वा पुराणवाचो विभक्त्यन्तः
सन्च्छब्दोऽस्ति । तस्य प्रथमाद्विच-
नस्याकारः । सनातने नित्ये इत्यर्थः ।
Sy.
२६. उपोक्षिते D. उक्षिते पूजिते, यद्वा
फलस्य सेचयिष्यो, कर्तरि निष्ठा Sy.
२७. अहोरात्रदेवते Sy.

तन्तुवायाविव । प्राज्ञः शब्दिते । द्वे स्वसारी वयतुस्तन्त्रमेतत् सनातनम् षण्मयूखमवान्या-
स्तन्तून् किरतो घत्तो अन्यान्नावप्रज्याते न गमाते अन्तम् इति मन्त्रः । कालार्थं तन्तुम् ।
ततम् । संवयन्ती । सङ्गते । यज्ञस्य । रूपभूते । शोभनदोहने । सारयुक्ते ।

दैव्या होतारा प्रथमा विदुष्टर ऋजु यक्षतः समृचा वृषुष्टरा ।
देवान्यजन्तावृतुथा समञ्जतो नाभा पृथिव्या अधि सानुषु त्रिषु ॥७॥

दैव्यां । दैव्यौ । होतारौ । प्रथमौ । विद्वत्तमौ । अञ्जसा यज्ञम् । यक्षतः । मन्त्रेण ।
रूपवत्तरी । देवान् । यजन्तौ । स्वे स्वे काले । आज्येन समञ्जतः । पृथिव्याः । मध्ये ।

१. वानकुशले इव Sy.
२. ०त P. स्तुते, परस्परं गच्छन्त्यौ वा Sy.
३. स्वे P.
४. ०रो P.D.
५. भेमेतत् D. ०मेवंतत् P.
६. ०न D. ०ज्जमवान्यस्तनून् P.
७. ०न्नावप्रज्याते P.
८. ०न्तेन्तं M.
९. ०न्त्रं M. The quotation in the TB. is the following:—द्वे स्वसारी वयतुस्तन्त्रमेतत् । सनातनं विततं षण्मयूखम् । अवन्या ष्च स्तन्तून् किरतो घत्तो अन्यान् । नाथपृज्याते न गमाते अन्तम् । TB.2.5.5-3.
१०. कल्याणं M.
११. तन्तुस्थानीयं यज्ञावयवम् Sy.
१२. विस्तृतम् Sy.
१३. समव० M. सव० P. सम्यक् चित्रं सह वा वयन्त्यावृत्पाद-पिथ्यौ Sy.
१४. सम्यक्प्रवृत्तिके परस्परानुकूले Sy.
१५. अनुष्ठीयमानस्य Sy.
१६. रूपं निर्मातुमिति शेषः । यज्ञं निर्वर्तयितुं तदवयवानुक्रमेण अनुष्ठापयिष्या-

- वित्यर्थः । अहोरात्राभ्यां हि यज्ञास्तन्यन्ते Sy.
१७. ०नो D. सुष्टु फलस्य दोग्ध्र्यौ Sy.
 १८. उदकवत्यौ, अहोरात्राभ्यां सतु वृष्टि-र्जायते । एवंमहानुभावे अहोरात्रदेवते अस्मद्यज्ञं निर्वहतामित्यर्थः Sy.
 १९. VM. ignores नः । नः, अस्मदीयानि Sy.
 २०. दे० D.M.
 २१. दे० D. विवि भवो दिव्योऽग्निः । तस्मा-द्विद्यादानेर्जायते Sy.
 २२. होतारावाह्वतारौ देवानां होमनिष्पादको वाग्नी पाथिवान्तरिक्ष्यौ Sy.
 २३. प्रथमं यष्टव्यौ Sy.
 २४. अतिकलं यथा स्यात्तथा सम्यक् Sy.
 २५. यज्ञतः P. पूजयतः Sy.
 २६. प्रकृष्टवपुषी देवौ Sy.
 २७. यष्टव्यान् Sy.
 २८. पूजयन्ती देवौ Sy.
 २९. स्वे (स्वे) स्वे M. तत्तद्वृत्तौ तत्र तत्र काले Sy.
 ३०. समञ्जतः D. समज्ञतः P. समाङ्कताम्, अञ्जेलेंद्वयडागमः Sy.
 ३१. अधि उपरि Sy.

त्रिषु । धिष्ण्येषु^१ गार्हपत्यादिष्विति ।

सरस्वती साधयन्ती धियं न इळा देवी भारती विश्वतूतिः ।
तिस्रो देवीः स्वधया बर्हिरेदमच्छिद्रं पान्तु शरणं निषद्यं ॥८॥

सरस्वती । विश्वं यदा तूर्णम् । आदित्यपत्या सा सरस्वती च । अस्माकम् । कर्म ।
साधयन्ती भवति । ता इमास्तिस्रः । देव्यः । स्वधया सह । आगत्य । इदम् । अच्छिद्रम् ।
बर्हिः । आवासस्थानम् । निषद्यं । अस्मान् रक्षन्तिवति ।

पिशङ्गरूपः सुभरो वयोधाः श्रुष्टी वीरो जायते देवकामः ।
प्रजां त्वष्टा वि ष्यंतु नाभिंस्मे अथा देवानामर्घ्येतु पाथः ॥९॥

पिशङ्गरूपः । अनेकरूपः । शोभनपितृभरणः । अन्नस्य दाता ।

१. समुच्छ्रितेषु प्रदेशेषु Sy.
२. नागवत्या D.
३. VM. ignores सम् and नाभा । उत्तरवेद्याम् Sy.
४. विश्वानि तूर्णानि यस्याः सा तादृशी सर्वविषयगता वाक् । एतदुभयविशेषणम् Sy.
५. साधयन् is suggested for सा. आदित्यपत्या साधयन् can be an explanation of इळा or भारती.
६. सरती D. एतन्नामिकेयं देवी Sy.
७. अस्मदीयाम् Sy.
८. बर्हिं यागं वा Sy.
९. ऽन्ति P. निर्वर्तयन्ती Sy.
१०. ऽन्ति M.
११. ऽमी तृप्तिस्त्रो P.D. एतास्तिस्रः Sy.
१२. देव P.D.M.
१३. अस्मदत्तहविषा निमित्तेन Sy.
१४. यज्ञम् Sy.
१५. ऽवस० P. यागगृहम् Sy.

१६. आश्रित्य Sy.
१७. ऽत्विति D. रक्षयत्विति P. पालयन्तु । यद्वा स्वधया इदं बर्हिः इमं यज्ञ-मागत्यास्मदीयं शरणं गृहं निषद्याच्छिद्रं यथा तथा पान्तु Sy.
१८. VM. ignores इळा । देवी and भारती ।
१९. अथ 'पिशङ्गरूपः' इति नवमी त्वाष्ट्रे पशो पुरोडाशस्य याज्या । 'पिशङ्गरूपः सुभरो वयोधाः प्रथमभाजं यशसं वयोधाम्' (ASS. ३.८.) इति सूत्रितत्वात् Sy.
२०. ऽप M. अनेक P. अनेन D. सुवर्ण-वर्णो नानारूपो वा Sy. चित्ररूपः, त्रिवर्गस्य सेविता BB.
२१. शोभनयज्ञः शोभनभरणो वा Sy. स्वजनस्य सम्यग्भर्तृत्वार्थः । . . . यद्वा देवैः सुखेन भरणीयः BB.
२२. वयसोऽन्नस्य धारयिता दाता वा Sy. वयसोऽन्नस्य दाता दाता वा BB.

क्षिप्रकारी । पुत्रः । त्वष्टुः प्रसादाज् जायते । देवान् कामयमानः । तां प्रजाम् । त्वष्टा ।
विष्यति = विसृजति । सन्नहनम् । अस्माकम् । अथ तथा कृत्वा । देवानाम् । स्थानम् । अपि ।
एतु ।

वनस्पतिरवसृजन्नृपं स्याद्भिर्हविः सूदयाति प्र धीभिः ।

त्रिधा समक्तं नयतु प्रजानन्देवेभ्यो दैव्यः शमितोपं हव्यम् ॥१०॥

वनस्पतिः । वनस्पतिः^{११} । देवेभ्यो हवींषि यथास्वमवसृजन्^{१०} । उपतिष्ठतु । अग्निः^{१२} । हविः^{१३} ।
प्रेरयति^{१३} । कर्मभिः^{१३} । उपस्तरणाद् द्विरभिधारणाच्च^{१४} त्रिधा^{१५} । समक्तम्^{१६} । नयतु । आत्मीयं^{१६} हविः

- | | |
|--|---|
| <p>१. ०प्रतारी P. क्षिप्रगुणः Sy. श्रुष्टी
क्षिप्रकारीत्येके । सत्यवादीत्ये । श्रो-
तृषु स्थायते श्रुष्टी । पृषोदरादिः BB.
श्रुष्टीति क्षिप्रनाम । आशु अष्टीति ।
(N.6.12.)</p> <p>२. विविधमीरयिता Sy.</p> <p>३. ०स्त्वष्टः P.D.</p> <p>४. ०सावज्ञाय० P. जायतामृत्पद्यतां त्वष्टु-
रनुग्रहात् Sy. . . . वीरो देवकामश्चेत्ये-
वङ्गुणो जायते BB.</p> <p>५. देवाः काम्यन्ते येन तादृशः पुत्रः Sy.</p> <p>६. ०स्तान् M.P. पुत्रादिरूपाम् Sy.
तस्मादोद्गीर्णां प्रजाम् BB.</p> <p>७. स च . . . एतन्नामको देवः Sy.</p> <p>८. पिष्यति P.D.</p> <p>९. ०विसृजतु M.D. विमुञ्चतु वितर-
त्वित्यर्थः Sy. अस्मभ्यं विष्यतु
विमुच्य ददातु BB.</p> <p>१०. कुलस्य बन्धिकाम् Sy. नाभि नहनीं
कुलस्य । 'नहो भश्च' इति BB.</p> <p>११. अस्मभ्यम् Sy.</p> <p>१२. अपि च Sy. अवालन्तरम् BB.</p> <p>१३. देवानां सम्बन्धि Sy. BB. adds
सामर्थात् to देवानां सम्बन्धि</p> | <p>१४. अन्नम् Sy. BB.</p> <p>१५. अस्मान् गच्छतु । अपिः क्रियया वा
सम्बध्यते गच्छत्वित्यर्थः Sy. अस्मान्
प्राप्नोतु । यद्वा कर्मणि षष्ठी, पायोऽन्नं
हवीरूपं देवानप्येतु प्रविशतु । यागाश्च
यथोक्तमनुष्ठीयन्तामित्यर्थः BB.
This stanza = TS. 3.1.11.2.</p> <p>१६. यूषाभिमान्येतन्नामकोऽग्निः Sy.</p> <p>१७. यथा स्यम् M.</p> <p>१८. मपसृजन् D. अस्मदीयं कर्मानुजानन्
Sy.</p> <p>१९. उपास्मत्समीपे स्यात् तिष्ठतु Sy.</p> <p>२०. पाकावारोऽग्निश्च Sy.</p> <p>२१. पशुल्वम् Sy.</p> <p>२२. प्रकर्वेण सूदयाति, क्षारयति । अपा-
काधिकपाकादिराहित्येन हविः पचती-
त्यर्थः Sy.</p> <p>२३. कर्मभिविशेषैः पाकसाधनैः Sy.</p> <p>२४. ०णत् P.</p> <p>२५. ०धार० D. ०घरि० P.</p> <p>२६. त्रिधा त्रिधा P. त्रिप्रकारमुपस्तरणाव-
दानाभिधारणैः Sy.</p> <p>२७. ०क्ते D. सम्बन्धि सिक्तम् Sy.</p> <p>२८. ०य M.</p> |
|--|---|

प्रकर्षेण जानन् । देवेभ्यश्च । देव्यः । शमिता । स्वं स्वं हविः । उपनयतु ।

घृतं मिमिक्षे घृतमस्य योनिर्घृते श्रितो घृतम्वस्य धामं ।
अनुष्वधमा वह मादयस्व स्वाहाकृतं वृषभ वक्षि हव्यम् ॥११॥

घृतम् । घृतम् । प्रतिगच्छति । घृतम् । अस्य । योनिर्यस्माद् घृताद्भुतादुत्तिष्ठति
तदर्थमसी । घृते । श्रितः । घृतम् । अस्य । स्थानम् । स्वधां स्वधां प्रति ।
देवानावह हविः । मादयस्व च । त्वयि स्वाहाकृतम् । कामानां वर्षितः !

१. विद्वान् नयनप्रकाराभिज्ञः सन् Sy.

२. दे० D. देवसम्बन्धाद्बहुत्वधिकरणभूतो-
ऽग्निः Sy.

३. हविषः संस्कर्ता । यद्वा देव्यः शमित-
तन्नामकोऽग्निः । 'अग्निर्वे देवानां शमि-
ता'* इति श्रूयते Sy.

४. स्व P.

५. समीपं प्रापयतु Sy.

६. आज्यम् Sy. घृतमुदकमाहुतिपरिमाण-
भूतम् U.

७. सिञ्चामि Sy. सेक्तुमिच्छामि । अग्नि-
मुखे मेढुमिच्छामि । मिमिक्षते—'मिह
सेचने' Mah. योज्यमग्निर्घृतं मिमिक्षे
... अथवा यस्याग्नेर्मुखे घृतं मिमिक्षे U.

८. अस्याग्नेः Sy.

९. यतः... कारणम् Sy. यतोऽस्याग्ने-
र्घृतं योनिरुत्पत्तिस्थानम् । 'अग्निर्यस्यै
योनेरसृज्यत तस्यै घृतमुल्बमासीत्'
(SB.6.6.2.13.) इति श्रुतेः । गर्भा-
धारोदकमुल्बम् Mah.
घृतं चास्य योनिरुत्पत्तिस्थानम् U.

१०. घृताद्भुतादुत्तिष्ठति P.

११. उत्पन्नोऽपि... आश्रितः Sy.

घृतमाश्रितः Mah. यदचायं घृते...
अवस्थितः U.

१२. घृ... स्था० M. तेजः । घृतेन हि अयं
दीप्यते Sy. स्थानं तेजस्करम् Mah.
तदेव धाम तेजो दीप्तिर्नाम वा U.

१३. स्वेषां M. प्रतिहविः सर्वेष्वपि हविःषु
दीयमानेषु वा Sy. अतो हे अर्धव्यो !
... स्वधामन्नमुपलक्ष्य Mah. अन्व-
न्नम् U. १४. देवानां M.

१५. पूर्वमन्नमुपकल्प्य पश्चादाह्वय Mah., U.

१६. आह्वय तान्... प्रीणय Sy. आह्वय च
... तपय Mah., U.

१७. ततस्त्वं... स्वाहाकारेण दत्तम् Sy.
स्वाहाकारेण हुतम् Mah. स्वाहा-
कारेणाभिहुतम् U.

१८. इवानां सम्बोध्योच्यते हे अग्ने ! फलस्य
वर्षितः ! त्वम् Sy.
तर्पयित्वा चैव ब्रूहि हे वृषभ ! कामा-
नामभिवर्षुक ! Mah. वर्षितः ! U.

* Cf. AB. 2.7. अग्निगुर्वे देवानां शमिता; Kau. Br. 10.4. अपापो ह वै
देवानां शमिता; TB. 3.6.3.4. देवानां पाथ ऋतुया हवीषि । वनस्पतिः शमिता देवो
अग्निः ।

हव्यम् । वह ।

II. 4.

हुवे वः सुद्योत्मानं सुवृत्तिं विशामग्निमतिथिं सुप्रयसम् ।
मित्रइव यो दिधिषाय्यो भूदेव आदेवे जने जातवेदाः ॥१॥

हुवे वः ॥ सोमाहुतिर्भागवः ॥ ह्वयामि । युष्माकम् । सुदीप्तिम् । सुस्तुतिम् ।
विशाम् । अतिथिम् । अग्निम् । स्वप्नम् । यः । मित्र इव । भर्तव्यः । भवति । सोऽयं
दीप्यमानः । आनीतदेवयजने । यजमाने । जातवेदाः ।

इमं विधन्तो अपां सधस्थे द्वितादधुर्भृगवो विक्ष्वायोः ।
एष विश्वान्यभ्यस्तु भूमा देवानामग्निररतिर्जिराश्वः ॥२॥

इमं विधन्तः । इमम् । परिचरन्तः । अन्तरिक्षे । भृगवः । प्रथमद्वेषम् ।

१. देवान् प्रापय . . . यद्वा यं प्रत्यहं मिमिक्षे
यस्य घृतं योनियो घृते अितो यस्य च
घृतं घाम स त्वमनुष्ववं देवानावह
मादय हव्यं च । वशीत्यग्निं प्रत्येवोक्तिः ।
यतो वद्धेः कर्मद्वयं देवानामावाहनं हवि-
र्वहनं च Mah. वहनं च हविषामा-
वाहनं च देवतानामित्यग्नेः कर्मणी U.
This stanza=YV. 17.88.

२. VM. ignores उ.

एव Sy. उ अवधारणे Mah.

३. 'हुवे वः' इति नवर्चं चतुर्थं सूक्तम् ।
भागवः सोमाहुतिनामक ऋषिः । अग्नि-
र्वेता । त्रिष्टुप्छन्दः । 'हुवे नव
सोमाहुतिर्भागवो ह' इत्यनुक्रमणिका
(KSA. 13.4.p.13.) । प्रातरनु-
वाकाश्विनशस्त्रयोस्त्रैष्टुभे छन्दसीदम् ।
सूत्रितं च—'हुवे वः सुद्योत्मानं नि होता
होतृषदन इति सूक्ते' (ASS.4.13.)
इति Sy. ४. ०ति भा० P.

५. हे यजमानाः ! . . . आह्वयामि । Sy.

६. युष्मदर्थम् Sy.

७. कीदृशं तम् ? सुष्ठु द्योतमानम् Sy.

८. संस्तु० D. सस्तु० P. सुवर्जितं पापः
शोभनस्तुतिं वा Sy. ९. यजमानानाम्
Sy. १०. अतिथिवत् सदा पूज्यम् Sy.

११. ०शाम . . . अग्निम् M.

१२. ०न्न P.D. शोभनहविलक्षणान्नम् Sy.

१३. सखेव आदित्य इव वा Sy.

१४. धारयिता Sy. १५. अग्निः Sy.

१६. कुत्रेति ? उच्यते देवपर्यन्ते Sy.

१७. मनुष्यप्रभृतिदेवपर्यन्तेषु । तेषां धारको-
ऽभवदित्यर्थः Sy. १८. जातानां वेदिता
Sy. १९. विधतः D. पिधतः P.

२०. इममग्निम् Sy. २१. ०रत० P.

२२. VM. seems to explain अपां
and सधस्थे together as अन्तरिक्षे.
सहस्थानेऽन्तरिक्षे Sy.

२३. अस्मत्पूर्वं महर्षयः Sy.

२४. प्रथमं दैव्यम् is suggested for
प्रथमद्वेषम्. द्वयोः स्थानात् Sy.

निहितवन्तः । गाहंपत्यमाहवनीयं च मनुष्येषु । उर्वशीपुत्रस्य । सोऽग्निम् । विश्वानि भूतानि ।
अभिभवतु । देवानाम् । अग्निः । अभिगन्ता । क्षिप्राश्वः ।

अग्निं देवासो मानुषीषु विद्धुः प्रियं धुः क्षेप्यन्तो न मित्रम् ।
स दीदयदुशतीरूम्या आ दृक्षारयो यो दास्वते दम् आ ॥३॥

अग्निं देवासः । अग्निम् । देवाः । मानुषीषु । प्रजामु । प्रियम् । निदधुः । यथा ।
निवासमिच्छन्तः । दृढं मित्रं सम्पादयन्त्येवम् । सोऽग्निः । आत्मानं कामयमानाः । रात्रीः ।
आद्योतयति । वर्धनीयः । यः । यजमानाय । गृहे ।

अस्य रण्वा स्वस्यैव पुष्टिः सन्दष्टिरस्य हियानस्य दक्षीः ।
वि यो भरिभ्रदोषधीषु जिह्वामत्यो न रथ्यो दोधवीति वारान् ॥४॥

अस्य रण्वा । अस्य । रमणीया । धनस्यैव । पुष्टिः । सन्दृश्यमाना ।

- | | |
|---|---|
| <p>१. अवारयन्, वधातेर्लङि रूपम् Sy.
२. स्वभूतानु प्रजास्वृत्विक्षु तेषां मध्ये च Sy.
३. ०शीवृत्र० D. मनुष्यस्य यजमानस्य Sy.
४. ०यम P. अग्निः Sy.
५. भूतजातान्यस्मद्विरोधीनि Sy.
६. The passage beginning with भूतानि and ending with अग्निः is omitted by P.
७. स कीदृशः ? ईश्वरः तेषां मध्ये शीघ्रम् अरणशीलो वा अस्मद्व्यागं प्रति Sy.
८. VM. ignores भूम । भून्नाऽत्ययम् Sy. ६. देवासः P.
१०. पूर्वं मनुष्यसम्बन्धिनीषु Sy.
११. देवानां प्रीणयितारम् Sy.
१२. अधुः, स्थापितवन्तः Sy.
१३. यथाहि वा P.D. स्वर्गं प्रति गच्छन्तः सन्तः, तत्र वृष्टान्तः, रायं प्रति गच्छन्तो नराः Sy. १४. प्रियं सखायम् Sy.</p> | <p>१५. स्वगृहकार्यं स्थापयन्ति तद्वत् Sy.
१६. रातिः P. . . सर्वासु रात्रिषु Sy.
१७. दीप्यते सर्वतः, सर्वरात्रीरादीपयति वा Sy.
१८. वर्धनीयः P. समर्धयिता दाता वा Sy.
१९. एवं देवैः स्थापितो योऽग्निः Sy.
२०. हृदिवन्तवते यजमानाय तदर्थम् Sy.
२१. तदीये यागगृहे Sy.
२२. VM. ignores one आ । आहितः स्थापितः Sy.
२३. अरण्वा D. अनुष्व P. for अस्य रण्वा ।
२४. अस्याग्ने Sy.
२५. . . शब्दयुक्ता वा Sy.
२६. शरीरवृद्धिः । यथा लोके स्वकीया पुष्टिः स्वस्मै रमणीया भवति तद्वत् । यद्वास्थानेः सम्बन्धिनी पुष्टियंजमानविषया रण्वा स्वस्थानेः पुष्टियंवा रण्वा तद्वत् Sy.
२७. ०दश्य० M. सन्दर्शनाविर्भावोऽपि रण्वा Sy.</p> |
|---|---|

अस्य । गच्छतः । वनं दग्धुमिच्छतः । यः । शोषधीषु । ज्वालाम् । भरति । सोऽयमश्वः ।
रथे युक्तः । यथा । बालान् । धुनोत्येवं ज्वालाः प्रेरयति ॥

आ यन्मे अश्वं वनदुः पनन्तोशिग्भ्यो नामिमीतु वर्णम् ।
स चित्रेण चिकित्ते रंसु भासा जुजुर्वा यो मुहुरा युवा भूत् ॥५॥

आ यन्मे । आपनन्त—अकथयन् । मम । यस्य । वनादोऽरण्यस्य भक्षयितुः ।
महिमानम् । स सर्वं वनं दहन्नपि, उशिग्भ्यः कामयमानेभ्यश्च गतेभ्यो मन्दपालपुत्रेभ्यः ।

१. ०मासस्य० P. ०मानस्य० D. अग्नेः Sy.
२. समृद्धिं गच्छतो व्यानुवतः Sy.
३. काष्ठान् दिग्धक्षोदंशुमिच्छोः Sy.
४. योऽग्निः Sy. ५. काष्ठेषु Sy.
६. ०लानां D. . . . जात्येकवचनम्, ज्वालाः Sy.
७. अत्यर्थं विहरति कम्पयतीत्यर्थः । हर-
तेयंङ्लुगन्तत्वेन दाघर्त्यादिषु (Cf. Pa.
7.4.65.) निपातित्वात् लेट्द्यडागमः ।
यद्योगादनिघातः । Sy.
८. सोम् M. ९. वाजी Sy.
१०. रथ D. रथाहंः Sy.
११. वंशवारणसाधनान्बालान् Sy.
१२. ०नोत्ये० P. कम्पयति तद्वत्
योऽग्निज्वालाः कम्पयति, अस्याग्नेः पुष्टी
रन्वेति Sy.
१३. VM. ignores वि ।
१४. अयन्मे D. आयन्मे P.
१५. ०न्त कथयं P. समन्तात् स्तुवन्ति Sy.
Dur. आ इत्यर्थं पनन्तेत्येतेन सम्ब-
ध्यते । . . . आपनन्तेति मध्यमः प्रथ-
मायं । पनतिः स्तुतिकर्मा । आभिमुख्येन
स्तुवन्ति SKN.
१६. . . सम्बन्धिनः Sy. Dur. मम स्व-
भूताः । सामर्थ्यादृत्विजः SKN.
१७. यदिति व्यत्ययेन पुंस्याने नपुंसकता ।

. . . यच्च SKN.

१८. वनन्तः सम्भक्तारः । यद्वा वनदोऽवनदो
भृशं शब्दयन्तः स्तोतारः । अश्वशब्दो
भृशार्थवाची, तत्पूर्वाश्रदेः क्विप् 'अवा-
प्योः' इत्यकारलोपः Sy. ऋत्विग्विशे-
षणमेतत् । वननीयस्य हविषो दातारः
SKN. वननीयस्य हविषो दातारः
. . . ऋत्विजः (स्तोतारः) यद्वा, अश्व-
शब्दो भृशार्थः, तत्पूर्वाश्रदेः क्विप् ।
भागुरिभते—अलोपः । भृशं शब्दयन्त
इत्यर्थः Dur.
१९. ०हिमा० P. महान्तः SKN. महत्त्वम् ।
भावप्रधाननिर्देशोऽयम् । 'अश्वम्' शब्दो
हि महत्तामसु पठितः (Ngh.3.3.) ।
अश्वमाभवतीति माधवः । आङ्पूर्वाद्
भवतेः को बाहुलकादुपसर्गह्रस्वत्वं च
Dur.
२०. अस्मदीयं रूपं कामयमानेभ्य ऋत्विग्भ्यः
Sy. मेधाविनाम (Ngh.3.15.) ।
एषा विभक्तिः षष्ठ्याः स्थाने । वशोर्वा,
उशिजः कामिन उच्यन्ते । तेषां मेधाविनां
कामिनां वा SKN. मेधाविभ्यः
(Ngh.3.15) अस्मदीयं प्रार्थितं
कामयमानेभ्यो वा तेभ्य ऋत्विग्भ्यः ।
'वशकाली' Dur. २१. ०नेभ्यश्चाट-
केभ्यः M. ०नेभ्यश्चाटकेभ्यः P.

स्ववर्णं^१ ज्वालालक्षणम् । न । चकार । सः । चित्रेण^२ । भासा । प्रज्ञायते । रमणीयेष्वरण्येषु^३ ।
यः । जीर्णः^४ । मुहुर्मुहुः^५ । युवा^६ च । भवति^७ ।

आ यो वनां तातृपाणो न भाति वार्षं पथा रथ्येव स्वानीत् ।
कृष्णाध्वा तपू रण्वश्चिकेत द्यौरिव स्मर्यमानो नभोभिः ॥६॥

आ यो वनां । यः । काष्ठानि । प्रति । पिपासुः । इव । भाति । सोऽयमुदकम् ।
इव । पथा^८ गच्छत् । रथचक्रमिव^९ च । स्वनति^{१०} । कृष्णवर्त्मा । तापयिता^{११} ।

१. स्वंपर्णं D. ०र्णं M. स्वं वर्णं P. स्वसदृशं रूपम् Sy. वरणं प्रार्थनाम् । यथाप्रार्थितमर्थं ददातीत्यर्थः SKN. वरणं वरं (प्रार्थनाम्) Dur.
२. नशब्दश्चायं Sy.
३. चकार P.D. निर्ममते Sy. मित्तिवंधकर्मा । हिनस्ति SKN. हिनस्ति । किं तर्हि ? यथाप्रार्थितमेव समर्थयति Dur.
४. अग्निः Sy.
५. हिरण्यकनकादिनानावर्णया Sy. व्यत्ययेनेदं नपुंसकं स्त्रीलिङ्गस्य स्थाने । विचित्रया विचित्रया SKN. सोऽग्निश्चित्रेण चायनीयेन Dur.
६. वीप्या Sy. SKN. भासा युक्तः Dur.
७. विज्ञायते Sy. Dur. ज्ञायते SKN.
८. स च रमणीयेष्वारण्येषु निमित्तेषु Sy. रमणीयेषु सर्वत्र कन्वरादिषु दावात्मना । सप्तमीश्रुतेः स्थित इति शेषः SKN. रमणीयेषु स्थानेषु द्युलोकादिष्वग्निहोत्रेषु वा । . . एवमत्र शब्दसारूप्यादर्थविरोधाच्च 'रंसु' इत्यस्य 'रमणीयेषु' इति विपरिणाम उपपद्यते । Dur. ६. योऽग्निः Sy.
१०. जीर्णः सन् Sy. इन्धनक्षयाज् जुजुर्वाञ्ज

जीर्णः SKN.

योऽग्निः . . . पुनः पुनर्जरावानपि भूत्वा इन्धनक्षयात् Dur.

११. ज्वालोपशमे स एव पुनः पुनः Sy. क्षणेनैव SKN. पुनः पुनः Dur.

१२. यथा वाचा D. मुहुर्मुहुर्वयावाचा P. मिश्रयिता, तरुणो वा Sy. Dur. इन्धनमासाद्य युवा तरुणः SKN.

१३. भवतीं D. भवति पुनराज्यादिसंयोगात् Sy. भवति । इच्छल्लोपावार्यो Dur.

१४. VM. ignores आ.

सर्वतः Sy. आकारः पदपूरणः N.6.17; SKN. II 450.

१५. ०नाय P. ०नायः D. योऽग्निः Sy.

१६. वनानि वृक्षसमूहान् Sy.

१७. त्वितः, त्वरमाण इत्यर्थः Sy.

१८. आभाति । आभासयति । बहतीत्यर्थः । यद्वा वने आभाति Sy.

१९. किञ्च . . . Sy. २०. प्रवणेन मार्गेण गच्छति तद्वद् इतस्ततो गच्छति Sy.

२१. रथस्य वोढा इव इव । यद्वा रथशब्दात्सोऽप्यदिशः । यथा रथो युद्धमार्गेण गच्छन् स्वनति तद्वत् Sy.

२२. सनतिः D. सनक्तिः P. शब्दयति Sy.

२३. चवयिता P. तापकः Sy.

रमणीयः । प्रज्ञापयते । क्षीरिव । नक्षत्रंस्तेजोभिः । समयमानः ।

स यो व्यस्यादुभि दक्षदुर्वीं पशुनेति स्वयुरगोपाः ।
अग्निः शोचिष्माँ अतसान्युष्णान्कृष्णव्यथिरस्वदयन्न भूम ॥७॥

स यो व्यस्यात् । सः । योऽग्निः । वितिष्ठते । अग्निर्दहन् । उर्वीम् । स पशुः ।
इव । गच्छति । स्वसञ्चरणस्थानमिच्छन् । अरक्ष्यमाणः स्वैरं गच्छन् । अग्निः । दीप्तिमान् ।
अतसधनानि । दहन् । कृष्णवर्त्मा । भूमिमेव । न । स्वादयति सर्वमन्यद् भक्षयति ।

नू ते पूर्वस्यावसो अधीतौ तृतीये विदथे मन्मं शंसि ।
अस्मे अग्ने संयद्दीरं बृहन्तं क्षुमन्तं वाजं स्वपत्यं रुधि दाः ॥८॥

नू ते पूर्वस्य । सम्प्रति । तव । पुरातनस्य । अन्नस्य । स्मरणे । तृतीये । सवने ।

१. य P. . . एवम्भूतः सन् Sy.
२. ज्ञायते प्रकाशते इत्यर्थः Sy.
३. क इव ? क्षुलोक इव आवित्य इव Sy.
४. नभोभिर्नक्षत्रैः । यद्वा नभोभिरन्तरिक्ष-
प्रदेशविशेषैः Sy.
५. प्रकाशमानः । यद्वा समयमानः शोभमानो
क्षीरादित्य इव । नीलवर्णान्तरिक्षचार्या-
दित्यो यथा ज्ञायते तद्वत् स्वसञ्चारेण
कृष्णीभूते मार्गे ज्ञायते । प्रकाशत
इत्यर्थः Sy.
६. सोऽयमग्निः for. सः । योऽग्निः P.D.
७. विविधं तिष्ठति व्याप्नोति विश्वम् Sy.
८. यच्च आभिमुख्येन प्रवर्धमानो भवति ।
उभे अग्नि यच्छब्दयोगान्न निहृष्येते Sy.
९. तथा योऽग्निः विस्तृतां पृथिवीं सर्वाम् Sy.
१०. यथा जातः पशुः स्वच्छन्देन चरति तथा
Sy. ११. स्वसञ्च० D.
०णध्वानमि० P. स्वयमेव गच्छन् Sy.
१२. ०ण P. ०णं M. D. adds समद-
कुलजाता अग्ने गुहायां स्थितवानपि

- between अरक्ष्यमाणः and स्वैरं ।
गोपरहितः । नियामकवर्जित इत्यर्थः । Sy.
१३. स्वरंग० D. १४. प्रकृष्टदीप्तिः Sy.
१५. अतथ० D. अतःथ० M. ०वनानि is
suggested for धनानि ।
अतसानि सततानि नीरसानि वा तद-
गुल्मादीनि Sy. १६. दहतेति Sy.
१७. कृष्णवर्णं प्राप्ता दग्धा व्यवाकराः कण्ट-
कादयो येन तावृशः सन् Sy.
१८. अत्यधिकम् Sy.
१९. भूमिपेनस्वयति P. भूमिपौस्वमयति D.
आस्वाद्यतीव वृक्षगतान् रसान् Sy.
२०. हे अग्ने ! Sy.
२१. अद्यापि Sy. २२. तव सम्बन्धिनः Sy.
२३. पूर्वं यागसमये कृतस्य Sy.
२४. अभिमततपंगस्य Sy.
२५. स्मरणे सति तत्स्मृत्या Sy.
२६. यागे तृतीयसवने, यद्वा प्रातरनुवाक-
सम्बन्धिनामान्नेयोषस्यादिवनानां मध्ये
ज्यतमे तृतीये ऋतो Sy.

शस्त्रम् । अशांसि । अस्मभ्यम् । अग्ने ! संयन्ति यत्र वीरास्तत् । महत् । शब्दवत् । अन्नम् ।
शोभनापत्यम् । देहि । धनं च ।

त्वया यथा गृत्समदासौ अग्ने गुहां वन्वन्त उपरां अभि प्युः ।

सुवीरासो अभिमातिषाहः स्मत्सूरिभ्यो गृण्ते तद्वयो धाः ॥६॥

त्वया यथा । त्वया । यथा । एते गृत्समदकुलजाताः । अग्ने ! गुहायां स्थितानपि ।
प्रच्छन्नान् शत्रून् । भजनवन्तः । अभिभवेयुः । सुपुत्राः । शत्रून् सहमानाः । तथा शोभनं हविः ।
प्रेरयद्भयः । स्तुवते मह्यं च । तादृशम् । अन्नम् । देहि ।

II. 5.

होताजनिष्ट चेतनः पिता पितृभ्य ऊतये ।

प्रयत्नञ्जेन्यं वसुं शुक्रेम वाजिनो यमम् ॥१॥

होता । होता । जातः । प्रज्ञापनः । पालयिता । पालयितृभ्यः । रक्षणार्थम् । प्रददत् ।

१. मननीयं स्तोत्रम् Sy.
२. शस्यतेऽस्माभिः Sy.
३. अरांस्यस्म० M. अशस्यमस्म P.D.
४. तत्र P.D. संयतो वीरा यस्मिन् तादृशम् Sy. ५. महान्तम् Sy.
६. शब्दवन्तम्, कीर्तिमन्तम् Sy.
७. महच्छन्दवदन्न D. अन्न P. उक्त-लक्षणमन्नम् Sy. ८. रक्षकेण Sy.
९. गतभवामन्तुंसमदकु० P. गृत्समदा ऋषयः, आत्मनि पारोक्ष्येण वचनम् Sy.
१०. हे अग्ने ! Sy.
११. गुहायां वर्तमानान् Sy.
१२. प्रच्छन्न P. उपरमणसाधनान्, उपरि उत्कृष्टे वर्तमानान्या धनविशेषान् । यद्वा गूढानुपरान् उपरेऽधिकत्वेन वर्तमानान् पापान् अभिभवेयुः, तथा कुर्वित्यर्थः Sy. १३. त्वां सम्भजन्तः Sy.
१४. स्वाधीनान् कुर्युः Sy.
१५. ०त्रां M. कीदृशाः ? शोभनपुत्राद्युपेताः Sy. १६. ०ना धा M. वैरिणां पापादीनां सोढारः Sy.
१७. सुमत् अतिप्रभूतम् Sy.

१८. किञ्च मेधाविभ्यो यजमानेभ्यः Sy.
१९. व्यत्ययेनैकवचनम् । शब्दयद्भ्यः स्तो-तृभ्यः । यद्वा सूरिभ्यो यजमानेभ्यो गृण्ते स्तोत्रे च Sy. २०. . . प्रतिद्वम् Sy.
२१. 'होताजनिष्ट' इत्यष्टचं पञ्चमं सूक्तं सोमादुतेरार्यमानेयमानुष्टुभम् । 'होता-ष्टावानुष्टुभम्' (KSA.13.5.p.13.) इत्यनुकान्तम् । प्रातरनुवाकादिवनशस्त्र-योरामनेये क्रतो अस्य विनियोगः । सूत्रितं च—'अग्नायो होताजनिष्ट' (ASS. 4.13.) इति । चतुर्विधेऽह्न्यपोदमेवा-ज्यम् । 'चतुर्विधे होताजनिष्टेत्याज्यम्' (ASS. 7.2.) इति । आभिप्लविके द्वितीयेऽह्नीदमेवाज्यम् । 'द्वितीयस्य चतुर्विधेनाज्यम्' (ASS. 7.6.) इत्यतिदिष्टत्वात् Sy.
२२. होमनिष्पादकः Sy. २३. उत्पन्नः Sy.
२४. ०न P.D. चेतयितास्मवनुष्ठितस्य Sy.
२५. पालकोऽस्मद्यज्ञस्य ईवृशोऽग्निः Sy.
२६. पालकेभ्यो यजमानेभ्यः, षष्ठ्यर्थे चतुर्थी, तेवाम् Sy. २७. रक्षणाय च Sy.
२८. प्रकर्वणं पूज्यम् Sy.

जयशीलम् । धनम् । अस्य वाजिनः । यमनम् । शक्ता भवाम् कर्तुम् ।

आ यस्मिन्सप्त रुश्मयस्तता यज्ञस्य नेतरि ।

मनुष्वद्वैव्यमष्टमं पोता विश्वं तदिन्वति ॥२॥

आ यस्मिन् । यस्मिन्नादित्ये । सप्त । रुश्मयः । आतताः । यज्ञस्य । नेतरि ।

मनुरिव । तं दिवि भवम् । सप्तानां रुश्मीनामष्टमम् । पोतायमग्निः । सर्वम् । एतत् ।

प्रीणयति रुश्मजातमादित्यं च ।

दधन्वे वा यदीमनु वोचद्ब्रह्माणि वेरु तत् ।

परि विश्वानि काव्या नेमिश्चक्रमिवाभवत् ॥३॥

दधन्वे वा । यदि । एनम् । विष्येऽनु स्थापयति । वदति । वा । स्तोत्राणि ।

१. ०३७७५० P.D. जेतव्यम् Sy.
२. वयञ्च हविलक्षणान्नवन्तः सन्तः । यद्वा वाजिनोऽन्नस्य Sy. ३. यमयितव्यं यद्वा यमनं कर्तुम् Sy. ४. शक्ता भूयास्म लब्धुमिति शेषः । यद्वा वाजिनोऽन्नस्य यमं यमनं कर्तुं शकेम । प्रयक्षं (प्रयक्षन् Padapātha) जेन्यं वसु धनमित्युपमानम् । उक्तलक्षणं धनमिव । यद्यथावरोद्धुं शक्नुमस्तद्धत् Sy. ५. कर्तुम् refers to यमनम्, therefore it should immediately follow that.
६. P.D. add आ before यस्मिन् । यस्मिन्नग्नौ Sy. ७. सप्तसंख्याकाः Sy.
८. रुश्मिवद् व्याप्ता होत्रकाः Sy.
९. स्वस्वकर्मभिः सर्वतो व्याप्ता भवन्ति Sy.
१०. यज्ञ P. यागस्य Sy.
११. तैतारि P. निर्वाहके Sy.
१२. मनुष्यपोतृवत् Sy.
१३. वेवो यज्ञः । तत्सम्बन्धि Sy.
१४. अष्टत्विक्त्सम्बन्धि Sy.
१५. बोयमग्निः P. पोयमग्निः D. पावको देवानां पोत्राह्य ऋत्विग्भूपो वाग्निः Sy.
१६. कर्तव्यजातम् Sy.
१७. सप्तहोत्रकैः सह स्वयमष्टमः सन् व्याप्नोति । यद्वा तदित्यस्य लिङ्गव्यत्ययः ।

- स पोतेति सम्बन्धः । सप्तहोत्रकैः सहाष्टमो भूत्वा तद्व्यक्तं निर्वहतीत्यर्थः Sy.
१८. पूर्वस्मिन्मन्त्रे होत्रादिवत् स्वयमपि यज्ञं निर्वहतीत्युक्तम् । अत्र तु सर्वं तत्तदात्मना स्थित्वा स्वयमेव निर्वहतीत्याह Sy.
१९. मा D. २०. यद्दविरादिकम् Sy. यानि वचनानि । व्यत्ययेनैकवचनम् BB.
२१. एनं यज्ञम् Sy. ईमिति पादपूरणे BB.
२२. लक्षीकृत्य Sy. 'अनु' इति प्रथमपादान्तः BB. २३. यद्यन्धिष्णियन्नुत्थाप० P. यद्येनन्धिष्णियन्नुत्थाप० D. धारयत्यध्ववर्षादिरूपः Sy. अथगच्छामि धारयामि । 'धवि गती' इदित्वाप्नुम् । छान्दसो लिट् BB.
२४. वदि P. अनुवक्ति होत्रादिरूपः । अत्र 'वानु' इत्येतद्योग्यम् Sy. अनुब्रवीति, अनुशास्ति । सामर्थ्यादृषिः । छान्दसो लुङ् 'बहुलं छन्दस्यमाड्योगेऽपि' Pa. 6.4.75. इत्यडभावः BB.
२५. वाक् D. वाट् P. अथवा Sy. वाशब्दः समुच्चये । इन्द्रान्यादयो मे वर्चः कृष्वन्तु । अहमपि तदर्थमेवं करोमि, इति पूर्वापेक्षया समुच्चयः BB.
२६. यानि शास्त्रादीनि Sy. ब्रह्माणि परिवृद्धानि कर्माणि ज्योतिष्टोमादीनि BB.

वेत्ति । तत् सर्वमग्निः । परिभवति च । विश्वानि । स्तोत्राणि । नेमिः । इव
चक्रम् ।

साकं हि शुचिना शुचिः प्रशास्ता क्रतुनाजनि ।

विद्वाँ अस्य व्रता ध्रुवा वयाइवानु रोहते ॥४॥

साकं हि । शुचिना । कर्मणा । दीप्तोऽग्निः । प्रादुर्भवति । विद्वाँ । अस्य । कर्माणि ।
ध्रुवाणि । शाखा इव वृक्षस्य तानि । अनुरोहते ॥

१. कामयते जानाति वा स्वयमनुष्ठानुम्
Sy. कस्याधिकारिणः ? वेगुहस्थ-
स्योक्तानि । वेतेः प्रजननकर्मण ओणा-
दिको डिप्रत्ययः, यद्वा गतिकर्मणः ।
वेतव्यस्य गन्तव्यस्य यज्ञस्य यानि
कर्माणि दीक्षादीनि कर्तव्यानि । . . .
यद्वा 'वेतेः' इति वेतेर्वचि गुणे वेरिति ।
पुरुवार्यानां वेदयिता वेद उच्यते । वेदो
यानि कर्माण्यनुशास्तीति स एवार्थः BB.
२. तत् तानि, पूर्ववद्वचनव्यत्ययः । तानि
सर्वाण्यनुक्रमेण दधन्वे तेषामेवेन्द्रान्या-
दीनां प्रसादेनेति BB.
३. स्वायत्तानि करोति व्याप्नोतीत्यर्थः Sy.
कात्स्न्येन प्राप्नोति, श्रेयोऽभिभ्यः प्रका-
शयति । . . पूर्ववच्छान्दसो लुङ् BB.
४. अयमग्निः सर्वाणि Sy. अत्रुना वेदो
विशेष्यते—विदवानि BB.
५. काव्यानि । कवयो मेधाविन ऋत्विजः ।
तत्सम्बन्धीनि कर्माणि Sy.
कवनीयानि कार्याणि विधेयानि कर्माणि
कर्मसाध्यानि वा फलानि । . .
'कु शब्दे' 'ओरावश्यके' Pa.3.1.125.
इति ष्यप्रत्ययः BB.
६. व्याप्तौ दृष्टान्तः, बहिर्वेष्टनवलयः Sy.
यथा नेमिः BB.
७. चक्रं P. रथाङ्गं यथा कात्स्न्येन व्या-

प्नोति तद्वत् Sy. चक्रं सर्वतः प्राप्य
धारयति तथेति BB.

८. VM. ignores उ । उ=एव Sy.
उ इति पादपूरणेऽवधारणे वा । तान्ये-
वेति BB.

This stanza=TS.3.3.3.3.

९. M. adds शुचिना स पाहि before
शुचिना ॥ शोधकेन Sy.

१०. अग्निहोत्रादिकर्मणा Sy.

११. स्वयं शोधकः Sy.

१२. उत्पन्नः । जातमात्र एव सर्वस्य प्रशास्ता
च सन् अग्निहोत्रादिनिर्बोधाभवदित्यर्थः
Sy.

१३. जानन् यजमानः Sy.

१४. अग्नेः Sy.

१५. फलपर्यवसायीनि Sy.

१६. वया इव विस्तृताः शाखा इव Sy.

१७. तन D.

१८. क्रमेणानुतिष्ठति Sy.

१९. VM. ignores साकम् । हि । and
प्रशास्ता ।

Sy. explains these words
in the following manner:—

प्रशास्ता देवानाम् एतन्नामक ऋत्विक्,
प्रशासिता वा यज्ञविघ्नानाम् । साकं हि
सहैव ।

ता अस्य वरणीमायुवो नेष्टुः सचन्त धेनवः ।
कुवित्तिस्तुभ्य आ वरं स्वसारो या इदं युयुः ॥५॥

ता अस्य । ताः । अस्य । नेतुः । धेनवस्त्रयो लोकाः । गमनशीलस्य । वरणीयं हविः ।
सेवन्ते । ताभ्यस्तिसृभ्यो धेनुभ्यः । बहु । आगच्छति । वरणीयम् । स्वसारः । या भूम्यः ।
उदकम् । प्राप्नुवन्ति । इदमित्युदकनाम । अस्योत्तरा भूयसे निबंचनाय ।

यदी मातुरुप स्वसा घृतं भरन्त्यस्थित ।
तासामध्वर्युरागतौ यवो वृष्टीव मोदते ॥६॥

यदी । यदि । पृथिव्याः । स्वसा घोः । उदकम् । भरन्ती । उपतिष्ठति । ततस्तासां
तिसृषामन्तरिक्षसहितानाम् । आगमने सङ्गमने । अध्वरमिच्छन्नग्निः । यवः । इव वृष्ट्या ।
मोदते ।

१. अस्याग्नेः Sy.

२. नेष्टुर्हविष्यांचितुर्भक्षयितुः शोधयितुः पोष-
यितुर्नेतुर्वा । यद्वैतन्नामकऋत्विषूपस्य Sy.

३. प्रीणयिष्यः Sy.

४. गन्त्र्यो व्याप्ताः Sy.

५. ०य P.

६. ०परिचरन्ति Sy.

७. तिसृभ्य आ गार्हपत्यादिमूर्तीनामपि Sy.

८. बहुकृत्वः Sy.

९. ०य M.

१०. स्वयंसारिष्योऽङ्गुलयः Sy.

११. Omitted by P.D. वक्ष्यमाण-
लक्षणा अङ्गुलयः Sy.

१२. भूम्याः P.

१३. इदमनुष्ठीयमानं कर्म Sy.

१४. . . . अनुतिष्ठन्ति Sy.

१५. उदमि० P.M. The passage,
इदमित्युदकनाम, (Ngh. I.12.)
should immediately follow

उदकम् and precede प्राप्नुवन्ति ।

१६. ०नामस्यो० P.D.

१७. भूयतोम for भूयसे निबंचनाय P.D.

१८. यवा Sy.

१९. सर्वस्य निर्मातुर्भूम्या वेदिलक्षणायाः Sy.

२०. स्वसृत्वानीया जुहूः Sy.

२१. घोः M.

२२. ०न्ति M. . . सती Sy.

२३. उपतिष्ठेदग्निम् । एकवचनमाविबलि-
तम् । जुहूपभूद्युवा घृतं भरन्त्यस्तिष्ठ-
न्तीत्यर्थः Sy.

२४. तदा जुह्वादीनाम् Sy.

२५. यागाय प्राप्ती सत्याम् Sy.

२६. अध्वर्युरेतन्नामक ऋत्विषूपोऽध्वरं काम-
यमानो वायमग्निः Sy.

२७. वय M.

२८. हृष्यति यथा मोदते तद्वत् Sy.

२९. This stanza is omitted by
P.D.

स्वः स्वाय धायसे कृणुतामृत्विगृत्विजम् ।

स्तोमं यज्ञं चादरं वनेमा ररिमा वयम् ॥७॥

स्वः स्वाय । मदीयोऽयम् । ऋत्विक् । आत्मनः । धारणार्थम् । ऋत्विजं मदीयम् । कृणुताम् । अथास्मै । वयम् । यं स्तोमम् । यज्ञम् । च । पर्याप्तम् । भजेम । दद्याम च हविः ।

यथा विद्वाँ अरं कर्द्विश्वेभ्यो यज्ञतेभ्यः ।

अयमग्ने त्वे अपि यं यज्ञं चकृमा वयम् ॥८॥

यथा विद्वान् । यथा । प्राज्ञः । अलङ्करोति । विश्वेभ्यः । देवेभ्यः । अयम् । अपि । त्वयि तथा । अग्ने ! भवति । यम् । यज्ञम् । कृतवन्तः । विद्वांसोऽपि ।

- | | |
|--|--|
| <p>१. अयमग्निः स्वयमेव Sy.</p> <p>२. 'होताजनिष्ट' इत्यादिनोक्तलक्षणो होतृ-पोतृप्रशास्त्राद्यृत्विग्रूपः सन् Sy.</p> <p>३. स्वकीयाय Sy.</p> <p>४. धायसे कर्मणे हविषां धारणाय वा Sy.</p> <p>५. आत्विज्यम् । भावप्रवानोऽयं निर्देशः । देवृत्विग्रूपः सन् ऋत्विजं मानुष-मृत्विज्यम् Sy.</p> <p>६. The passage beginning with स्वः स्वाय and ending with कृणुताम् is omitted by P.D. करोतु Sy.</p> <p>७. अनन्तरमेव Sy.</p> <p>८. वयञ्च तदनुग्रहात् Sy.</p> <p>९. स्तोम P. स्तोत्रम् Sy.</p> <p>१०. तदाश्रयं यागमपि यद्वा यज्ञयोग्यं हविः Sy.</p> <p>११. अलमत्यर्थम् Sy.</p> | <p>१२. भजाम D. सम्भजेमहि Sy.</p> <p>१३. ददेमहि च हविः । यद्वा स्तोमं वनेम यज्ञं यज्ञयोग्यं हवी ररिम Sy.</p> <p>१४. ज्ञः M.
त्वन्माहात्म्याभिज्ञः प्रयोगज्ञो वा यज्ञ-मानः Sy.</p> <p>१५. पर्याप्तं कुर्यात् तथा त्वमनुग्रहाणेत्यर्थः Sy.</p> <p>१६. सर्वेभ्यः Sy.</p> <p>१७. यज्ञनीयेभ्यो देवेभ्यः Sy.</p> <p>१८. अपरिरेवाचै । स यागस्तवैव त्वत्प्रोत्पत्यः । तमेव तस्मात्त्वं सर्वदेवार्थं यागं तत्त-दृत्विग्रूपः सन् निर्वहेत्यर्थः Sy.</p> <p>१९. हे अग्ने ! Sy.</p> <p>२०. यागविशेषम् Sy.</p> <p>२१. कुर्महे Sy.</p> <p>२२. VM. seems to explain वयम् by विद्वांसोऽपि ॥ वयमपि Sy.</p> |
|--|--|

II. 6.

इमां मे अग्ने समिधमिमामुपसदं वनेः ।

इमा उ पु श्रुधी गिरः ॥१॥

इमां मे । इमाम् । मे । अग्ने ! समिधम् । भजेयाः । एवमिमाम् । उपसर्ति च ।

स्तुतीः । च । सुष्टु । शृणु । इमाः ।

अया ते अग्ने विधेमोर्जो नपादश्वमिष्टे ।

एना सूक्तेन सुजात ॥२॥

अया ते । अनया समिधा । परिचरामः । अग्ने ! अन्नस्य । पुत्र ! यस्त्वं गमनार्थम्-
द्वमिच्छसि । शोभनजनन ! अग्नेन । सूक्तेन विधेम ।

१. 'इमां मे' इत्यष्टचं षष्ठं सूक्तं सोमाहु-
त्वार्यमानेयं गायत्रम् । 'इमां मे गायत्रं
हि' (KSA.13.6.p.13.) इत्यनु-
क्रान्तम् । प्रातरनुवाकाशिवनशस्त्रयोगा-
यत्रे छन्दस्यस्य विनियोगः । सूत्रितं
च—'इमां मे अग्ने समिधमिमामिति
त्रयाणामुत्तमामुदरेत्' (ASS.4.13.)
इति । अपराह्लिक्यामुपसदि 'इमां मे
अग्ने समिधम्' इति तिल ऋचस्त्रि-
रभ्यस्ता नव सामिधेय्यः कृत्वा विनि-
योक्तव्याः । 'अथोपसत्' इति खण्डे
सूत्रितम्—'इमां मे अग्ने समिधमिमा-
मिति तु सामिधेय्यः' (ASS.4.8.)
इति Sy.

२. इमां मे is omitted by P.D.M.

३. आधीयमानाम् Sy.

४. मदीयाम् Sy. ५. हे अग्ने ! Sy.

६. आहुतिम् Sy. ७. ०था वम् M.
०थाम् P. सम्भजेयाः Sy.

८. उपसदनसाधनामाहुतिमुपसद्यागे क्रिय-
माणं वा Sy.

९. स्तुर्याप्तव्यतीदच P.D. च is an ex-

planation of उ ॥ उ=अपि Sy.

१०. इमाम् M.

११. अनयाहुत्या Sy.

१२. परिचरेम Sy.

१३. ०चर...ग्ने M.

१४. यस्य D. स्य P. बलस्य Sy.

१५. हे...नप्तः ! तस्य नपातयितः ! वा Sy.

१६. गमनसमानार्थम् P.D.

१७. ०च्छति P.D. व्यापकयज्ञ ! यद्वा
आशु क्रियमाणं कर्माश्वम् । तद्विच्छ-
तीत्यश्वमिष्टिः । सन्त्वरमाणा ह्युपसद-
माचरन्ति । 'ते कर्मभिः समत्वरन्त ते
तिलः सामिधेनीरनूच्य तिलो देवता
अयजन्' (AB. 3.45.) इति ब्राह्म-
णम् । तावृशान्ने ! ते स्वामनयाहुत्या
विधेम परिचरेम Sy.

१८. जानन् D.

१९. एतेन Sy.

२०. स्तोत्रेण प्रीणयेमेति शेषः । यद्वा स्तुत्युप-
बृंहितेन विधेम Sy.

२१. VM. ignores ते ।

Sy. explains it as त्वाम् ।

तं त्वा गीभिर्गिर्वेणसं द्रविणस्युं द्रविणोदः ।
सुपर्येमं सपर्यवः ॥३॥

तं त्वा गीभिः । तम् । त्वा । गीभिर्वननीयम् । धनेच्छुम् । धनस्य दातः ! इतः
परिचरेम । परिचरणेच्छवः ।

स बोधि सूरिमघवा वसुपते वसुदावन् ।
युयोध्यस्मद्द्वेषंसि ॥४॥

स बोधि । सः । बुध्यस्व । प्राज्ञः । धनवान् । धनपते ! धनदातः ! पृथक् कुरु च ।
अस्मत्तः । शत्रून् ।

स नो वृष्टिं दिवस्परि स नो वाजमनवर्षाणम् ।
स नः सहस्रिणीरिषः ॥५॥

स नः । सः । अस्मभ्यम् । दिवः । वृष्टिं देहि । स । नः । बलम् । अस्त्रलितम् ।

- | | |
|---|---|
| <p>१. त्वम् D.
२. त्वं D. तादृशम् Sy.
३. त्वाम् Sy.
४. VM. seems to explain गीभिः
and गिर्वेणसम् together as
गीभिर्वननीयम् । Sy. construes
गीभिः with सपर्येम and explains
गिर्वेणसम् as स्तुतिभिर्वननीयम्.
५. हविलक्षणधनेच्छुम् Sy.
६. धनस्य दातः ! अग्ने ! Sy.
७. परिचरणकर्तारो व्ययम् Sy.
८. Omitted by M. स उक्तलक्षणकः
दृशम् Sy.
९. बुध्यस्व अस्मदीयं स्तोत्रम् Sy.
अस्मदभिप्रायं बुध्यस्व Mah.
१०. प्राज्ञः P.D. विद्वान् प्रेरको वा Sy.
यस्त्वं पण्डितः U.
११. Omitted by P.
अज्ञवान् Sy.
मघं धनमस्यास्तीति सः Mah.
१२. ऽवते D.M. हे धनस्य पातः ! U.</p> | <p>१३. वसु ददातीति वसुदावा...तत्सम्बुद्धौ
हे वसुदावन् ! धनस्य दातः ! Mah.
१४. प्रथ D.
१५. कुरुत D.M.
१६. किञ्च हे अग्ने ! द्वेषन् Sy. दौर्भा-
ग्यानि प्रीतः सन् U. सन्तुष्टः सन्
द्वेषंसि दौर्भाग्यानि Mah.
१७. स बोधि सूरिमघवा वसुपते वसुदावन्
युयोध्यस्मद्द्वेषांश्चीति यवेवास्मद् द्वेषा
श्चीति युयादेवमेतदाह द्वाभ्यामुपतिष्ठते
गायत्र्या च त्रिष्टुभा च तस्योक्तो बन्धुः ।
SB. 6.8.2.9. p. 567.
This stanza=YV. 12.43.
१८. स एवाग्निः Sy.
१९. अस्मं P. अस्मदर्थम् Sy.
२०. ऽवो M. द्युलोकादन्तरिक्षात् Sy.
२१. करोतीति च शेषः Sy.
२२. अस्मदर्थम् Sy.
२३. बलं ददातु Sy.
२४. अविचलमनल्पम् Sy.</p> |
|---|---|

सः । नः । सहस्रसंख्यानि^१ । अन्नानि^२ ।

ईळानायावस्यवे यविष्ठ दूत नो गिरा ।
यजिष्ठ होतुरा गहि ॥६॥

ईळानाय । स्तुवते । हविरिच्छते । युवतम ! दूत ! अस्माकं होत्रे । स्तोत्रेण
प्रीतस्त्वम् । यष्टृतम ! होतः ! आगच्छ ।

अन्तर्ह्यग्ने ईयसे विद्वान् जन्मोभयां कवे ।
दूतो जन्यैव मित्र्यः ॥७॥

अन्तर्ह्यग्ने । द्यावापृथिव्योरन्तः । हि । अग्ने ! गच्छसि । विद्वान् । जन्मानि ।
उभयानि—मानुषाणि दैव्यानि च । कवे ! दूत इव । जनपदान् । मित्रहितः ।

- | | |
|--|--|
| <p>१. अपरिमितप्रकाराणि Sy.
२. अन्नानि ददातु Sy.
३. VM. ignores परि ।
परोति पञ्चम्यपर्यानुवादी Sy.
४. ०नाया P.
५. ०वन्ते P. पूजयित्रे Sy.
६. ०विच्छते P.D. स्वरक्षणमिच्छते
मदर्थम् Sy.
७. भूत D. मूत P. देवानां यज्ञादिसू-
चक ! Sy.
८. अस्मदीयया Sy.
९. ०त्र D.
१०. स्तुत्या Sy.
११. यष्टृताम P. यष्टताम D. प्रतिशयेन
यष्टव्य ! Sy.
१२. होतागच्छ D. होरागच्छ P.
देवानामाह्वातरग्ने ! Sy.
१३. द्यावा is added by D. before
द्यावापृथिव्योः ।</p> | <p>१४. जनानां हृदये Sy.
१५. हिः 'स होता सेतुं दूत्यं चिकित्वां अन्त-
रीयते' (RV. 4.8.4) इत्यादिमन्त्रा-
न्तरप्रसिद्धिद्योतनार्थः Sy.
१६. गच्छसि पद्भ्याम् M. गच्छसि जानासि
वा Sy.
१७. Omitted by M. जानन् सन्
ईयसे इति सम्बन्धः । तत्र दृष्टान्तः Sy.
१८. जमानि P.D. जन्मानि यष्टृणां
यजमानानां यष्टव्यानां देवानां च
सम्बन्धीनि Sy.
१९. उभयविधानि Sy.
२०. ह मेधाविन् ! Sy.
२१. दूतज्ज M. स यथा प्रजानां चित्तवृत्ति-
ज्ञानाय राज्ञा प्रेरितः तासां मनो जानाति
तद्वत् स्वमप्यस्माकमन्तरीयस इत्यर्थः
Sy.
२२. जनेभ्यो हितः Sy.
२३. विशेषेण मित्रेभ्यो हितः Sy.</p> |
|--|--|

स विद्वाँ आ चं पिप्रयो यच्चि चिकित्व आनुषक् ।
आ चास्मिन्सत्सि ब्रह्मिषि ॥८॥

स विद्वां । सः । विद्वां । अग्ने ! देवां आ । च । प्रीणय । यज च । प्राज्ञ !

* अनुषक्तम् । आसीद । च । अस्मिन् । ब्रह्मिषि ।

II. 7.

श्रेष्ठं यविष्ठ भारताग्ने द्युमन्तुमा भर ।
वसो पुरुस्पृहं रुयिम् ॥१॥

श्रेष्ठं यविष्ठ । श्रेष्ठम् । युवतम् ! भारतेत्याह 'एष हि देवेभ्यो हृष्यं भरति'
इति ब्राह्मणम् । अग्ने ! दीप्तिमन्तम् । आभर । वासयितः ! बहुभिः स्पृहणीयम् ।
रयिम् ।

१. हे अग्ने ! स त्वम् Sy.
२. विशेषाभिज्ञः सन् Sy.
३. देवानाम् D. ४. सर्वतोऽस्मान् Sy.
५. पूरय च कामः Sy.
६. हे चेतनावन् ! Sy.
- * अनुक्रमेण Sy.
७. असी D. असीद P.
८. स्तीर्णे Sy.
९. 'श्रेष्ठं यविष्ठ' इति षड्चं सप्तमं सूक्तं सोमाहुत्वार्षमानेयं गायत्रम् । प्रातरनु-
याकादिवनशस्त्रयोगार्थे छन्दसि अस्य
विनियोगः पूर्वसूक्ते एवोक्तः । श्रवणा-
कर्मण्याद्या विनियुक्ता Sy.
१०. श्रेवैः P.
११. ०ष्ठ P.D.M. अतिप्रशस्यम् Sy.
प्रशस्यतमम् BB.
१२. यीतिः पृथक्करणे... पृथक्कर्तुमतम् !
आदाय दातः ! यद्वा तरुणतमम् ! BB.
१३. न० M. भरता ऋत्विजः, तेषां
सम्बन्धी भारतः । तैरध्वर्यादिभिर्म-

- अनहविःस्तोत्रादिना व्याप्रियमाणत्वात् ।
तावुश ! Sy.
- यज्ञस्य भर्तार ऋत्विजो भरताः...
एतैस्त्वादित ! भारत ! BB.
१४. Cf. Kau. Br. 3.2. अग्निर्वै भरतः
स वै देवेभ्यो हृष्यं भरति । SB. 1.4.
2.2. and 1.5.1.8. एष हि देवेभ्यो
हृष्यं भरति तस्माद्भूरतोऽग्निरित्याहुः ।
१५. ०मतम् D.
१६. भर D. आतर M. आहर Sy.
अस्मभ्यमाभर स्पर्धमानेभ्य आच्छिद्या-
स्मभ्यं देहि BB.
१७. वासयित M. हे वसो ! वासक !
व्याप्त ! वा एवंरूपान्ने ! Sy. वास-
हेतोः BB.
१८. बहुभिरर्धभिः स्पृहणीयम् Sy.
कर्मणि क्विप् । यद्वा बहुधः स्पृहः
यस्मिन् BB.
१९. ईवृशं रयि धनम् BB.
This stanza=TS. 1.3.14.3.

मा नो अरातिरीशत देवस्य मर्त्यस्य च ।
पषिं तस्या उत द्विषः ॥२॥

मा नः । मा । अस्माकम् । ईशिष्ट । अरातिः । देवमनुष्ययोः । पारयास्मान् ।
तस्या वयमेव धनवन्तः स्याम । शत्रोः । च पारय ।

विश्वा उत त्वया वृयं धारा उदन्याइव ।
अति गाहेमहि द्विषः ॥३॥

विश्वा उत । अपि चाग्ने ! त्वया । वयम् । उदकभवाः । धारा इव । शत्रून् ।
अतिगाहेमहि ।

१. म P.D. २. हे अग्ने !
त्वदनुग्रहात् Sy. ३. अस्मान् Sy.
४. पराभितुं शक्तोऽभूत्, विषयोऽकुर्वात् Sy.
५. अरातिरदानं शत्रुत्वम्, यद्वा छन्दसि,
अरातिशब्दः शत्रुवाची स्त्रीलिङ्गो
भवति । अदाता शत्रुः Sy.
६. ०सम्बन्धिनी तैः कारिता Sy.
७. पूरय Sy. ८. वायास्मान् M.
९. उभयविधायः Sy.
१०. अस्मदरातेः Sy. ११. अपि च पारय Sy.
१२. VM. ignores च of the
second pāda, because he
uses a compound देवमनुष्ययोः
instead of देवस्य मर्त्यस्य च ।
According to Yāska (उभाभ्यां
सम्प्रयुज्यते N. 1.4.) च should
be joined with both mem-
bers. The phrase should
have been therefore देवस्य च
मर्त्यस्य च । But the joining of
च with both members is
not necessary according to
Pa. 2.2.29: चाथे इन्द्रः ।

१३. In most editions of the text
of the RV. उदन्या is separat-
ed from इव but the evidence
of the padapāṭha shows that
it is a compound. I have not
therefore separated उदन्या
from इव but kept them to-
gether as a compound. Also
see वार्तिक in footnote no. 18
on this page. १४. चाग्ने M.
१५. Sy. reads त्मना for त्वया and
explains त्मना आत्मनेव अन्य-
निरपेक्षेण । १६. त्वदनुग्रहात् Sy.
१७. कभयाव D. उदकसम्बन्धिनीः Sy.
१८. According to Vārtika 'इवेन
नित्यसमासो विभक्त्यलोपश्च' Pa.
2.1.4. इव should be cons-
trued with उदकभवा and not
with धाराः ॥ अल्पस्तुतीरिव Sy.
१९. द्वेष्टुन् Sy.
२०. ०तिनाहमहि P. अतिक्रम्य गच्छेम Sy.
२१. VM. ignores विश्वाः ।
Sy. explains it as सर्वानपि ।

उत्तरा निगदसिद्धा ।

शुचिः पावक वन्द्योऽग्ने बृहद्वि रोचसे ।
त्वं घृतेभिराहुतः ॥४॥

[शुचिः पावक]

त्वं नो असि भारताग्ने वृशाभिरुक्षभिः ।
अष्टापदीभिराहुतः ॥५॥

त्वं नः । त्वम् । अस्माकम् । भारत ! अग्ने ! वशाभिः । उक्षाभिः । अष्टापदी-
भिर्गोभिर्णीभिश्च । आहुतः । भवसि ।

द्रवन्नः सर्पिरासुतिः प्रत्नो होता वरेण्यः ।
सहसस्पुत्रो अद्भुतः ॥६॥

द्रवन्नः । वृक्षान्नः ।

१. The pratika is supplied by the Editor. The stanza is so easy that VM. does not explain it.

हे पावक ! शोधक ! अग्ने ! शुचिः शुद्धः । वन्द्यः नमस्कार्यः सन् । बृहत् महत् अत्यधिकम् । विरोचसे विविधं दीप्यसे । यतः त्वं घृतेभिः घृतैः । आहुतः समन्तात् सिक्तः । अतो विरोचसे Sy.

हे अग्ने ! पादादित्वात्तन्निहन्यते, षाष्टिकमामन्त्रिताद्युदात्तत्वम् । पावक ! शोधक ! त्वं खलु शुचिश्शुद्धो न केवलं शोधयिता वन्द्यस्तुत्यश्च सर्वेषाम् । . . स त्वं घृतेभिर्घृतैः 'बहुलं छन्दसि' (Pa. 7.1.10.) इत्येतभावः । अनेकपात्रगतत्वाद् बहुवचनम् । तैराहुत आभिमुख्येन मर्यादया वा हुतः । . . बृहद् भृशं विरोचसे विविधमनेकप्रकारं दीप्यसे । त्वं हि शुचित्वादिगुणैः प्रागेव रोचसे, अधुना तु

घृतैरप्याहुतो बृहद्विरोचसे । स त्वमस्मिन् यजमाने रुचं देहीति भावः शेषो वा । 'स एवास्मिन्नृचं दधाति रोचत एव' (Cf. ŚB. 7.4.2.21. अमृतत्वं वै रुक्, अमृतत्वमेवास्मिन्नेतद्दधाति ।) इति ब्राह्मणम् BB.

This stanza=TS. 1.3.14.5.

२. अस्मदीयः Sy.
३. हे भारत ! ऋत्विजां पुत्रस्थानीय ! Sy.
४. वराभिः D. वन्द्याभिर्गोभिः Sy.
५. सेक्तृभिर्बलीवर्षैः Sy.
६. ०गंभीरणश्च P. ०णीश्च D.
७. आराधितः Sy. ८. असि D.M.
९. द्रवन्नः D. द्रवन्नः M.
१०. समिद्रूपान्नः Sy. द्रवो वृक्षा एवान्नमदनीयं यस्य स द्रवन्नः Mah. द्रवुंलोऽन्नमदनीयं यस्य स द्रवन्नः । द्रुशब्दो द्रुमपर्यायः U. द्रुशब्दो दारुपर्यायः SKN. द्रुमान्नः Dur.

घृताहुतिः । पुराणः । होता । वरेण्यः । सहसः । सूनू । महान् ।

II. 8.

वाजयन्त्रिव नू रथान्योगाँ अग्रेरुपं स्तुहि ।
यशस्तमस्य मीळहुषः ॥१॥

वाजयन्त्रिव ॥ गुत्समदः ॥ अन्नमिच्छन्त्रिव । रथान् । क्षिप्रम् । अग्नेः । उपायान् ।

१. सर्पिरासूयते आसिच्यते यस्मिन् तादृशः ।
Sy. सर्पिर्घृतमासुतिरासवस्थानीयं
मादकं यस्य सः । यद्वा सर्पिराहारत्वेन
सूयते प्रक्षिप्यते यस्मिन् स सर्पिरासुतिः
Mah. सर्पिर्घृतमासवनस्थानीयं यस्य
स सर्पिरासुतिः U. सोमाहुतेः । 'दावन्नः
सवादानः ? (सर्पिरशनः)' इति शतपथे
(SB.6.6.2.14.) विवरणाद् आसु-
तिशब्दोऽज्ञानवचनः । दारणं चात्रस्य ।
भेदेनोपादानात् सलक्षणमशनमाह नत्व-
शनमात्रम् । . . सर्पिर्वा यो रसो यस्य
सः SKN. सर्पिरासूयत आसिच्यते-
ऽस्मिन्निति तादृशः Dur. २. पुरातनः
Sy; Dur. आश्चर्यभूतो महान् रम-
णीयो वा Dur. ३. होमनिष्पावकः
Sy; Dur. देवानामाह्लाता U.
४. ऽण्य M. वरणीयः Sy; Dur.
५. सह D. सहसो बलस्य Sy. बलस्य पुत्रो
मन्थनहेतुना बलेनोत्पद्यमानत्वात् Mah.
६. पुत्रस्थानीयो बलेनोत्पन्नत्वात् Sy; Dur.
यतो मध्यमानो जायते तस्मादेवमुच्यते U.
७. अद्भुत आश्चर्यभूतो रमणीय इत्यर्थः Sy.
आश्चर्यरूपोऽनन्यसदृश इत्यर्थः Mah.
अनन्यसमः U. महान् SKN.
८. एवं महानुभावोऽग्निः मामनुजानात्वि-
त्यर्थः Sy. स इदं नामात्माकं करोत्वनु-
जानातु वेत्याशीर्गन्तमाह्वयात्तमाहृत्य समा-
प्यते वाक्यार्थः Dur. यथो एतद् 'ओजसो

जातमुत मन्य एनम्' (RV.X.73.10.)
इति चाहेत्ययमप्यग्निरोजसा बलेन मध्य-
मानो जायते । तस्मादेनमाह सहसुत्रं
सहसः सूनू सहसो यद्दम् N. 8.2.1.,
SKN. III. 119.

तामादधाति । द्वन्नः सर्पिरासुतिरिति
दावन्नः सर्पिरशन इत्येतत्प्रलो होता
वरेण्य इति सनातनो होता वरेण्य इत्ये-
तत्सहससुत्रोऽद्भुत इति बलं वै सहो
बलस्य पुत्रोऽद्भुत इत्येतत्तिष्ठन्नादधाति
स्वाहाकारेण तस्योपरि बन्धुः SB.
6. 6. 2. 14. p. 549.

The stanza=YV. 11. 20.

९. 'वाजयन्त्रिव' इति षड्चमष्टमं सूक्तम् ।
सोमाहुतेर्हंशब्दानुवृत्तस्याभावान्मण्डलद्र-
ष्टा गुत्समद ऋषिः । अग्निर्वेता ।
हिशब्दाद् गायत्री छन्दः । अन्त्या-
नुष्टुप् । 'वाजयन्त्रिवान्त्यानुष्टुप्' इत्यनु-
क्रान्तम् (KSA.13.8.p.13.) प्रातरनु-
वाकाश्विनशस्त्रयोस्तृतीयसूक्तत्वेन अ-
स्योत्तमार्वाजितस्य विनियोग उक्तः Sy.
१०. वाजन् D. ऽयन् M. ११. हे अन्तरा-
त्मन् ! होतः ! इति वा सम्बोधनम् Sy.
१२. अन्नमिच्छन् पुरुष इव । स यथाश्वान्
गमनाय स्तौति तद्वत् Sy.
१३. तरान् P. रथा D. यथोक्तलक्षणस्या-
ग्नेर्गमनसाधनान् रथान् Sy.
१४. अश्वान् Sy.

उपस्तुहि^१ । यशस्वितमस्य^२ । सेक्तुः^३ ।

यः सुनीथो^४ ददाशुषे^५ञ्जुर्यो^६ जरयन्नरिम् ।

चारुप्रतीक^७ आहुतः^८ ॥२॥

यः सुनीथः । यः । सुनयनः । यजमानाय । स्वयं^९ जरयितुमशक्यः । सर्वं^{१०} जरयश्च ।
अरिम्^{११} । चारुं^{१२}ङ्गः^{१३} । आहुतः^{१४} ।

य उ^{१५} श्रिया^{१६} दमेष्वा^{१७} दोषोपसिं^{१८} प्रशस्यते^{१९} ।

यस्य^{२०} व्रतं^{२१} न मीयते^{२२} ॥३॥

य उ श्रिया^{२३} । यः । श्रिया सहितः^{२४} । गृहेषु । रात्रौ । अहनि च^{२५} । स्तूयते^{२६} । यस्य^{२७}
व्रतम्^{२८} । न^{२९} क्वचिदपि^{३०} । हिंस्यते^{३१} ।

आ यः स्वर्णं^{३२} भानुना^{३३} चित्रो^{३४} विभात्यर्चिषा^{३५} ।

अञ्जनो^{३६} अजरैरुमि^{३७} ॥४॥

आ यः^{३८} स्वः^{३९} । आविभाति^{४०} । यः । आदित्यः^{४१} । इव^{४२} । तेजसा^{४३} । चित्रः^{४४} ।

- | | |
|---|--|
| <p>१. अग्नेरुपयानुस्तुति D. अग्नेरुपयानु-
पस्तुतिः P.
२. यशस्वित अस्य P.D. प्रबृहद्यशसः ।
मत्वर्थो लुप्यते Sy. ३. सेक्तुः
फलस्य । ईदृशस्य योगान् स्तुहि Sy.
४. सुनीथः D. ५. योजस्ति, सोऽग्निः Sy.
६. शोभननयनः Sy.
७. हविर्दत्तवते यजमानाय तदर्थम् Sy.
८. स्वरञ्जनयितुम० M. स्वयं स्वरञ्ज-
यितुम० P. अजरणीयोऽनभिभाव्यः Sy.
९. नाशयन् Sy. १०. तस्य शत्रुम् Sy.
११. अरिदचारिञ्चार्वाङ्ग P. अरिञ्चा-
र्वाङ्ग M. शोभनोपक्रमः Sy.
१२. समन्तादाराधितो भवति Sy.
१३. Omitted by P.D.</p> | <p>१४. Omitted by P. योऽग्निः Sy.
१५. ंता D.M. सहा P. श्रिया ज्वालया
युक्तः सन् Sy.
१६. Omitted by P.D. अहःसु Sy.
१७. अग्नेः Sy. १८. कर्म Sy.
१९. तप्रतन्नं M. २०. केचिदपि P.D.
२१. हिंस्यते क्षीयते वा Sy.
२२. VM. ignores उ and आ ।
आ आगत्य Sy. २३. य D.
२४. Omitted by P.
२५. सर्वतो भासते Sy. २६. योऽग्निः Sy.
२७. M. reads यज्ञ आदित्य इव for यः ।
आदित्यः ॥ तत्र वृष्टान्तः सत्यः, स यथा
विभाति तद्वत् Sy. २८. किरणेन Sy.
२९. चायनीयो नानावर्णो वा Sy.</p> |
|---|--|

अचिषा । सोऽयमजरैरात्मतेजोभिः । सर्वमभ्यञ्जानो भवति ।

अत्रिमनुं स्वराज्यमग्निमुक्थानि वावृधुः ।

विश्व्वा अग्निं श्रियो दधे ॥५॥

अत्रिमनुं । अत्रिमृषिम् । अनुं स्थितानि । उक्थानि । स्वराज्यम् । अग्निम् । अवर्धयन् । विश्वाश्च । श्रियः । अग्निरधिधारयति ।

अग्नेरिन्द्रस्य सोमस्य देवानामृतिभिर्वयम् ।

अरिंष्यन्तः सचेमह्यभि प्याम पृतन्यतः ॥६॥

अग्नेः । अग्न्यादीनाम् । रक्षणैः । वयम् । सङ्गच्छेमहि । अहिंस्यमानाः । शत्रूश्च । अभिभवामः ।

अष्टकस्य द्वितीयस्य माधवः सुन्दरीसुतः ।

व्याख्यत् पञ्चममध्यायं तत्पश्यन्तु च पण्डिताः ॥

[॥ इति द्वितीयाष्टके पञ्चमाध्यायः समाप्तः ॥]

१. पित्रोविषा M. ज्वालया रक्षिसमूहेन Sy.

२. सेयम् P.D.M.

३. ऽभि D. नित्येर्ज्वालासमूहेः Sy.

४. अभि सर्वतः, व्यञ्जयन् प्रकाशयन् Sy.

५. ऽमनुर्वा D.

६. शत्रूणामन्नानां वा भक्षकम् Sy.

७. अभिलक्ष्य Sy.

८. ऽमृवीनुत्पिनानि D.

९. उक्षानि P. शस्त्राणि Sy.

१०. स्वयमेव राजमानं स्वाराज्यम् Sy.

११. ऽनिवर्धयत् D. अवर्धयत् P. वर्धयन्ति Sy.

१२. सर्वाः Sy.

१३. अग्निः P.

१४. अग्नेरिन्द्रस्य P. अग्ने D.

१५. अग्नेः, इन्द्रस्य, सोमस्य, देवानामन्येषामपि Sy.

१६. रक्षणभिः Sy.

१७. युक्ता भवेम Sy.

१८. अहिंस्येमानाः M. केनाप्याहिंस्यमानाः Sy.

१९. तथा रक्षायुक्ता वयं पृतन्यतः पृतनामात्मन इच्छतः शत्रून् । पृतन्यतः—पृतनाशब्दात् क्यचि 'कव्यध्वरपृतनस्यचि लोपः' Pa.7.4.39. इत्यवर्णलोपः Sy.

२०. शत्रुभिदच भ० D.

अभिभवेम Sy.

२१. P. reads विचक्षणाः for च पण्डिताः

२२. Omitted by P.D.

[श्रीरस्तु]

[ऋग्वेदभाष्यं वेङ्कटमाधवीयम्]

[द्वितायाष्टके षष्ठोऽध्यायः]

‘नि होता होतृषदने’ व्याचिख्यासति माधवः ।

लटः प्रदर्शयन् वृत्ति लुटश्च तदनन्तरम् ॥ १ ॥

लट्—‘स्तविष्यामि त्वामहं’ ‘न जातो न जनिष्यते’ ।

‘यन्मानुषान्यक्ष्यमाणान्’ ‘अग्ने’ मद्रं करिष्यसि ॥ २ ॥

‘यानि करिष्या कृणुहि’ ‘प्र हिन्वानो ज्ञेगो राजा’ ।

‘वृत्रमिन्द्रो हनिष्यन्’ ‘वक्ष्यन्तीवेदा गनीगन्ति’ ॥ ३ ॥

१. Omitted by D. and P.

२. This line is absent in D. and P.

३. All the inverted commas, and the accent on vedic quotations have been supplied by the Editor.

४. RV. II.9.1.

५. The serial number has been supplied by the Editor.

६. For लट्—स्तवि० लृटस्तवि० M. लृटस्तवि० D. लृटस्तवि० P. Here स्तवि० and सवि० of D. and P. are clearly wrong. (Cf. RV. I. 44.5) We have substituted ‘लृट्’ for ‘लृट्’ the reading of M. (which is लृट्, when the euphonic change is removed) as ‘लृट्’

will make the metre erroneous. ‘यवा’ should be taken as implied after लृट् ।

७. RV. I.44.5. ८. RV. I.81.5.

९. मनु० D. and P.

१०. RV. I.113.9.

११. अग्नेर् M.

१२. RV. I.1.6.

१३. RV. I. 165.9.

१४. अहिवा० D. अहिवा० P. ‘प्र हिन्वानो’ RV. IX. 90.1

१५. जनेगो M. D. and P. omit जे

१६. D. and P. omit जा ॥ ‘अग्नेगो राजा’ RV. IX. 86.45.

१७. पुत्र० M.

१८. P. omits न् । RV. IV. 18.11.

१९. अक्ष्यन्तीवे० M. D. and P.

२०. निगदन्ति P.

२१. RV. VI. 75.3.

दृष्टो लटः प्रयोगोऽल्पो लुटस्त्वल्परस्ततः ।
 दृश्यन्ते ब्राह्मणे तस्य 'कस्य वाश्वो भवितेति' ॥ ४ ॥
 'श्वो यज्ञे प्रयोक्तारं' च 'श्वो विषुवान् भवितेति' ।
 शाट्ट्यायनकं 'तदेवाऽऽगत्य श्वो वक्तारविति ॥ ५ ॥
 लटो लोटश्च विषये दृश्यन्ते च लिङादयः ।
 'वयमयेन्द्रस्य प्रेष्ठाः' 'प्रातर्मन्त्रू धियावसुः' ॥ ६ ॥
 'हेता इन्द्रेण पण्यः शयध्वे' लेट् भविष्यति ।
 अपि वा लङ् 'वर्तमानसामीप्ये' ऽयं भवेदिति ॥ ७ ॥
 हेतुहेतुमद्भावे च प्रयुज्येते लटौ कश्चित् ।
 'एकं चमसं चतुरस्रं' तत्र स्यादङ्निदर्शनम् ॥ ८ ॥

१. D. and P. omit ल्पो
२. ०स्त्वत्प० P.
३. तच्च M. D. omits it.
४. Omitted in P.
५. चाश्वो M., M. contains वा, as a substitute for चा over the line. D. and P. omit श्वो.
६. भेवि० P.
७. TB. I. 6.6.4. ङ. यज्ञो D.
८. प्रोक्ता० D. and P.
१०. The quotation is untraced.
११. ०षुवान् M. ०षुवन् P.
१२. भवतीति M. Tāṇḍya. IV. 4.7.
१३. तद्देवा० M.
१४. Jaiminiya B. 186.
१५. लुटो P. १६. लाट० P.
१७. प्रोषाः P. RV. I. 167. 10.
१८. ०तमक्ष् M. ०तमक्ष् P.

१९. वसु D. RV. I. 58.9.
२०. हेता D. होता P.
२१. वण० M. D. and P. पण
२२. शयर् M. शय D. and P. RV. X. 108.4.
२३. ल्पेट् D. प्ले P.
२४. द् D. दा P.
२५. ०मानासा० P.
२६. Cf. Pa. III. 3.131:
वर्तमानसामीप्ये वर्तमानवद्भा ।
२७. भविष्यति. P.
२८. ०मत् भा० D. and P.
२९. ०ज्यते D. and P.
३०. कं D. and P.
३१. चसमं D. and P.
३२. RV. I. 161.2.
३३. स्याद् द्वङ् नि० M. बुद्ध्यस्यामृङ्
नि० P. स्यामृङ्नि० D.

स्मर्यते 'लिङ्निमित्ते लङ्' क्रिया यत्रातिपद्यते ।

'यो वृत्राय सिनमत्र' भूतमात्रे तु दृश्यते ॥६॥

क्रियातिपत्तिर्वहुरो ब्राह्मणेषु प्रदृश्यते ।

अध्यायादिष्विमे सर्वे लकाराः सम्प्रदर्शिताः ॥१०॥ इति

II. 9.

नि होता होतृषदने विदानस्त्वेषो दीदिवँ असदत्सुदचः ।

अदब्धव्रतप्रमतिर्वसिष्ठः सहस्रम्भुरः शुचिजिह्वो अग्निः ॥१॥

'नि होता । ॥ गृत्समदः ॥ निर्षीदतु । अग्निः । होतृषदने । विद्वान् ।

१. लिङ्निमित्ते P. Here नि before नि is not clear in D.

२. लङ् M. Cf. Pa. III. 3.139: लिङ्निमित्ते लृङ् क्रियातिपत्तो

३. न in M. is not clear.

४. RV. II. 30.2.

५. प्र D. and P. ६. ०पत्तीवं० P.

७. इत्यध्या० M. D. and P.

८. संप्रा D. and P.

Here in P. वँ was first written after संप्रा, but was struck out afterwards.

९. 'नि होता' इति षड्चं नवमं सूक्तं गृत्समदस्यार्थम् । 'नि होता' इत्यनुक्रान्तत्वात् । (KSA.14.9. p.13.) अनुक्तत्वात्त्रिष्टुप् । मण्डलादिपरिभाषयाग्निर्देवता । प्रातरनुवाकादिवनशास्त्रयोरान्नेये कृती त्रैष्टुभे छन्दसि अस्य विनियोगः । 'अथैतस्याः' इति खण्डे सूत्रितं—'नि होता होतृषदन इति सूक्ते' (ASS. 4.13.) इति ॥ अग्निप्रणयन

आद्ये ऋचौ विनियुक्ते । 'पञ्चम्यां षोणमास्याम्' इति खण्डे सूत्रितम्—'नि होता होतृषदन इति द्वे' (ASS.2.17.) Sy. १०. गृत्समदः स्तौति Sy.

११. नितरां सीदतु Sy. नीत्युपसर्गोऽवदित्यनेन सम्बद्धपते । . . . सम्भ्यगुपविष्टवान् Mah. निवण्ण उपविष्टः U. 'सदिरप्रतेः' (Pa.8.3.66.) इति षत्वम् । निवण्णश्चास्माकमभिप्रेतानि साधयत्विति BB. १२. अग्नि P. अग्निः stands for होता । देवानामाह्वाता Sy. अग्निरिति विस्मित इवाचष्टे U. ईदृशोऽग्निरङ्गनादिगुणयुक्तः BB.

१३. ०तृषद० M. ०त्र० P. होताऽत्र सीदति—इति होतृषदनमुत्तरा वेदी । अधिकरणे ल्युट् । तत्र Sy. होता यस्मिन् सीदति तद्धेतृषदनम् । होमनिष्पादकयोग्यस्थान उत्तरवेदिरूपे Mah.

१४. वृद्यान् M. स्वाधिकारं जानन् Mah. जानानः स्वमधिकारम् U. स्वाधिकारतः BB.

प्रवृद्धः । दीप्यमानः । सुखबलः । स्तोतृणां हिंसितानि व्रतानि कर्माणि प्रमतयश्च येन स
 द्रव्यव्रतप्रमतिरनेवविधः । वासयितृतमस्तेजसा । 'सर्वं वै सहस्रं सर्वं भरः... इत्येतद्' इति

१. 'त्विय दीप्ती' पचाद्यच् । त्वेवतीति त्वेषो दीप्तिमान् Mah. त्वेषो दीप्तिमुक्तः U. दीप्तिमान् BB.
२. ०माना P. दीव्यतीति दीदिवान्... होतृधिष्यद्वादी गमनवान् Mah. दीदिवान् देवीप्यमानः U. दीदिवान्ज्वलन् । दीव्यतेश्छान्दसस्य लिटः क्वसुरादेशः BB.
३. ०बला P. शोभनबलः Sy. साधुकुशलः क्षिप्रकारी Mah. साधुक्षिप्रकारी U. सुष्ठु शीघ्रः सुपण्डितो वा BB.
४. M. omits द ।
५. P. omits प्र ।
६. For ०तिरनेव० P. reads ०तिरेवा० This explanation of अद्रव्यव्रतप्रमतिः is not clear. अद्रव्यव्रतप्रमतिः—अद्रव्यान्याहिंसितानि व्रतानि कर्माणि यस्याः साऽद्रव्यव्रता प्रमतिः प्रकृष्टा बुद्धिर्यस्य स तथोक्तः Sy. 'दम्भु वधे' अद्रव्यमनुपहृतं व्रतं कर्म यस्य सोऽद्रव्यव्रतः, प्रकृष्टा मतिर्बुद्धिर्यस्य स प्रमतिः, अद्रव्यव्रतश्चासौ प्रमतिश्चेति सः Mah. अद्रव्यमनुपहंसितं कर्म (यस्य) यश्च प्रकृष्टमतिः स एवमुच्यते U. अनुपहंसितकर्मा चासौ प्रकृष्टमतिश्चेति कर्मधारयन्याये दासीभारादित्वात्पूर्वपदप्रकृतिस्वरत्वम् । अनुपहंसितकर्मा

प्रकृष्टा मतिर्यस्य (सः) BB.

७. साधि० P. सर्वस्य वासयितृतमः । वासयतेस्तुजन्तस्य इच्छति रूपम् Sy.
८. M. and P. omit 'तृ' । वसति स्वस्थानमिति वस्ता, अत्यन्तं वस्ता वसिष्ठो वस्तुतमः Mah. U. वसिष्ठो वसुमत्तरः BB.
९. Omitted by M.
१०. SB. VI. 4.2.7.
११. D. adds: (प्र त्वे हवींषि जुहुरे समिद्ध इति यदा वाह एव समिध्यते तथैतस्मिन् हवींषि प्रजुह्वतीति अग्ने यजस्व अग्ने देवान् हविषा यज यष्टतमः क्षिप्रकारी रवं धनं प्रयच्छ त्वं हि धनानां पतिः त्वं दीप्ततस्य स्तोतस्य मनोता यस्य मन नि स्तोस्तु ये चेति विधेम ते) This is an unconscious addition. Cf. infra II. 9. 2. 3. and 4.

सहस्रस्य अनेकविधस्य भर्ता विहरणेन नानाविधरूपस्य धारक इत्यर्थः । यद्वा सहस्रस्य सर्वस्य भर्ता Sy. सहस्रं सर्वजनं विभर्ति पुष्पाति सहस्रम्भरः Mah. सहस्रं विभर्तीति सहस्रम्भरः सर्वहितः U. बहुधनो धनस्य भर्ता । यद्वा बहुधनो हि सहस्रं भूत्यादीन् विभर्तीति BB.

वाजसनयकम् । शुचिजिह्वः । अग्निः ।

त्वं द्रुतस्त्वमुं नः परस्पास्त्वं वस्यु आ वृषम प्रणेता ।

अग्ने तोकस्यं नस्तने तनुनामप्रयुच्छन्दीद्यंद्बोधि गोपाः ॥२॥

त्वं द्रुतः । अग्ने ! त्वम् । द्रुतस्त्वमेव । त्वम् । एव । अस्माकम् । पालः पालयिता ।
त्वमेवास्माकम् । श्रेष्ठम् । प्रति । प्रणेता । वरिष्ठः ! अग्ने ! अस्माकम् । पुत्रस्य ।

१. शुचिर्दीप्ता जिह्वा ज्वाला यस्य स तयोक्तः Sy. शुचिः शुद्धा होमयोग्या जिह्वा ज्वाला यस्य सः । नानादेवत्यानि हवींष्यभ्यवहरत्प्रयुच्छिष्टं न करोतीति भावः Mah. शुचिजिह्वा यस्य स शुचिजिह्वः । योऽयं नानादेवत्यानि हवींष्यभ्यवहरति न चोच्छ्रोषयति स शुचिजिह्व इति शक्यते वदितुम् U. शुद्धज्वालः । अतस्सर्वेऽपि देवा त्वदर्चिर्लीडिमवन्ति BB.

२. उक्तार्थे ब्राह्मणम्—'नि होता होतृवदने विदान इत्यग्निर्वै देवानां होता तस्यै-तद्रोतृवदनं यदुत्तरवैदीनाभिस्त्वेषो वी-दिवा असदत्सुदक्ष इत्यासन्नो हि स तर्हि भवत्यदग्धव्रतप्रमतिर्वसिष्ठ इत्यग्निर्वै देवान वसिष्ठः सहस्रम्भरः शुचिजिह्वो अग्निरित्येषा ह वा अस्य सहस्रम्भरता यदेनमेकं सन्तं बहुधा विहरन्ति' (AB. I.28.) इति ॥

नि होता होतृवदने विदान इति । अग्निर्वै होता कृष्णाजिन्ः होतृवदनं विदान इति विद्वानित्येतत्स्वेषो वीदिवां २॥ असदत्सुदक्ष इति त्वेषो वीप्यमानो-ऽसदत्सुदक्ष इत्येतद्व्यव्रतप्रमतिर्व-सिष्ठ इत्यदग्धव्रतप्रमतिर्ह्येव वसिष्ठः सहस्रम्भरः शुचिजिह्वोऽग्निरिति सर्वं व सहस्रं सर्वम्भरः शुचिजिह्वोऽग्नि-

रित्येतद्वाभ्यामानेयोभ्यां त्रिष्टुभ्यां तस्योक्तो वन्बुः । SB. VI.4.2. 7. P. 531.

This stanza=YV. II. 36.= TS. 3.5.11.2.

३. त्वन्दूतः P.

४. ०मेवस् D. and P. त्वमेव seems to be reiterated unnecessarily. अस्मदीये यज्ञे देवाह्वानार्थं द्रुतो भव Sy. देवेषु गन्ता BB.

५. D. and P. read ०मो स्मा० for ०मेवास्मा०

६. ०लपतात् D. आपद्रुचः पारयिता । पाता च भव Sy. प्रकृष्टः पारयिता पारस्करादित्वास्तुद् BB.

७. ०स्मान् D. and P.

८. ज्यष्ठम् D. and P. वसुनो धनस्य Sy. वस्यो वसुमत्तरः, ईयसुन आद्यक्षरलोपः, व्यत्ययेन नपुंसकत्वम् । क्रियाविशेषणं वा वसीयः प्रणेतैति, आमन्त्रितं वा हे वसीयः ! व्यत्ययेन निघाताभावः BB.

९. अस्मदाभिमुख्येन Sy. आकारस्तमुच्चये । वसीयः प्रणेता प्रधानपाकान्तरशोः ? (०पारयित्रोः) पूर्वापेक्षया समुच्चयः । त्वं नः परस्याः प्रणेता चेति BB.

१०. पणो० D. and P. प्रापयिता भव Sy.

११. हे अभिमतफलवर्षक ! Sy.

अङ्गानाम् । अप्रमाद्यन् । दीप्यमानः । गोप्ताऽहमिति । बुध्यस्व । तथा तनये चेति ।

विधेम ते परमे जन्मन्नग्रे विधेम स्तोमैरवरे सधस्थे ।

यस्माद्योनेरुदारिण्या यजे तं प्र त्वे हवीषि जुहुरे समिद्धे ॥३॥

विधेम ते । परिचरेम । परमे । जन्मनि । स्थितस्येति तत्र वाजसनेयकम् 'विधेम ते परमे जन्मन्नग्नऽइति द्यौर्वाऽग्रस्य परमं जन्म विधेम स्तोमैरवरे सधस्थ इत्यन्तरिक्षं वाऽग्रवर-

१. अस्मदीयानामङ्गानाम् Sy. शरीराणां च BB. २. D. and P. omit अ
३. ०भानो M. D. and P. दीदयतिर्दी-
प्तिकर्मा । शोभमानः Sy. वेदितिर्दी-
प्तिकर्मा छान्दसोऽभ्यस्तधर्मः BB.
४. गोपायिता । तथा च ब्राह्मणम्—'अग्निर्वै
देवानां गोपा अग्निमेव तत्सर्वतो गोप्तारं
परिदत्त आत्मने च यजमानाय च'
(AB. I.28.) इति Sy. त्वमेव गोपा
गोपायिता । आद्यप्रत्ययान्तात्किव् . . .
पदकारमते पाता गोपाः BB.
५. बुध्य० M. तावृशस्त्वं गोपायिता भवा-
मीति बुध्यस्व Sy. यदुक्तं त्वमेव
नो रक्षेति, एतस्त्वं बोधि बुध्यस्व । लेटि
शपो लुक् । . . घातोरन्त्यलोपऽछा-
न्वसः । कर्मणि वा लुङ् । एतस्त्वया
बोधि बुध्यतां विदितमिदं तवास्तु त्वमेव
नो गोपायितेति BB.
६. थयेय D. थये P. Hear तने is
explained as तनये । The pas-
sage तथा तनये च should
immediately follow पुत्रस्य
and precede अङ्गानाम् ॥ तनोति

- विस्तारयति कुलमिति तनः पौत्रः,
तस्मिन् Sy. तनयस्य नप्त्रादेः । छान्दसो
वर्णलोपो विभक्तिव्यत्ययश्च BB.
This stanza = TS.3.5.11.2-3.
७. ०चरम P. स्तुतिभिः परिचरेम Sy.
हविर्दधः Mah. विदधातिर्दानकर्मा,
वधः U.
८. ०जनि D. and P. दिवि . . . 'द्यौर्वा
अस्य परमं जन्म' (SB.IX.2.3.39.)
इति श्रुतेः Mah. जन्मनि जाताय U.
९. VM. takes ते as gen., Sy.
takes it as dat. आदित्यात्मना
स्थिताय Mah. U.
१०. पुत्र M. and P.
११. SB. adds अथ वैकङ्कतोमादधाति ।
तस्या उक्तो बन्धुः ।
१२. धेम D. and P. परिचरेम Mah.
१३. स्तोत्रैः Mah. स्तुतिभिः U.
१४. D. and P. read प for च.
दिवोऽर्वाचीने Mah.
१५. सहस्थानेऽन्तरिक्षे स्थिताय विद्युद्गुपाय
ते Mah. . . स्थिताय विद्युदात्मना
'अन्तरिक्षं वा अवरं सधस्थम्' U.

ॐ सधस्यं यस्माद्योनेरुदारिषा यजे तमित्येय वाऽअस्य स्वो योनिस्तं यजऽइत्येतत् प्र त्वे हवी-
श्वि जुहुरे समिद्धेऽति यदा वाऽएय समिध्यतेऽथैतस्मिन् हवीश्वि प्रजुह्वति' इति ।

अग्ने यजस्व हविषा यजीयाञ्छुष्टी देष्णमभि गृणीहि राधः ।
त्वं ह्यसि रयिपती रयीणां त्वं शुक्रस्य वचसो मनोता ॥४॥

अग्ने यजस्व । अग्ने ! देवान् हविषां । यज । यष्टुतमः । क्षिप्रकारी भवन् । धनम् ।

१. ०द्याये६० D. and P. यस्माद्योने-
रिष्टिकाचिस्वरूपात् स्वानात् Mah.
यस्माच्च स्वानात्. . . 'एय वास्य स्वो
योनिः' (SB. IX.2.3.39.) एय इति
चित्पोऽग्निश्च्यते U.

२. ०दारिषा P. उद्गतोऽति । 'ऋ गतो'
लिट् । संहितायां बोधः Mah. 'ऋ गतो'
अस्यैतद्रूपम् U.

३. तं योनिमहं यजे पूजयामि Mah.
यजे तत्स्थानमहम् U.

४. स्वे D. and P.

५. जुहुरे D. त्वे त्वयि हवींषि प्रजुहुरे
प्रजुहुरिरे प्रजुह्वति ऋत्विजः Mah.
जुहोमि त्वयि हवींषि U.

६. सम्यक् प्रज्वलिते Mah.
सम्यग्दीप्ते U.

७. येतमसि P.

८. ०जुह. . . M.

९. SB. IX.2.3.39. p. 720. VM.
explains only the first verse
of this stanza and ignores the
rest of it. For the explanation
of the rest of the stanza,

he quotes SB.

हे अग्ने ! परमे उत्कृष्टे । जन्मन् ।
जायते प्रादुर्भवत्यस्मिन्निति जन्मस्थानं
द्यौः । तस्मिन् द्युलोकेऽवस्थिताय ते
तुभ्यम् । विधेम स्तुतिभिः परिचरेम ।
अवरे द्युलोकादघस्तने । सधस्येऽन्तरिक्षे
स्थिताय तुभ्यं स्तोमैः स्तोत्रैः । विधेम
परिचरेम । यस्माद्योनेः पृथिवीरूपात्
स्वानात् त्वम् उदारिष उद्गतोऽति
प्रादुर्भूतोऽति तं पृथिवीप्रदेशं यजे पूज-
यामि । तत्र हि समिद्धे समिद्धिः
समिध्यमाने । त्वे त्वयि । हवींषि पुरोडा-
शादीनि । प्र जुहुरे अघ्नवर्वादयः प्रजु-
ह्वति ॥ जुहोर्तेर्लिटि रूपम् Sy.

This stanza=YV.17.75=TS.

5.4.7.4

१०. Omitted in D. अस्मद्दत्तेन Sy.
११. Omitted in D. and P. देवान्
संयोजय Sy.
१२. श्रुष्टीति क्षिप्रनाम Ngh.4.3.; N.6.
12. यद्वा श्रुष्टी क्षिप्रकारी त्वम् Sy.
१३. देवन् D. भवान् M.
१४. अन्नम् Sy.

अभिप्रयच्छ । त्वम् । हि । धनानाम् । पतिः । त्वम् । दीप्तस्य । स्तोत्रस्य । मनोता यस्य
मनसि स्तोत्रमोतस्त्वाद्दशः ।

उभयं ते न क्षीयते वसुव्यं दिवेदिवे जायमानस्य दस्म ।
कृधि क्षुमन्तं जरितारमग्ने कृधि पतिं स्वपत्यस्य रायः ॥५॥

उभयम् । सायं प्रातर्होम . . . [व] सव्यर्देहिः (?) न कदाचिदपि । क्षीयते ।
अन्वहम् । आहवनीयात्मना जायमानस्य । दर्शनीय ! कृधि । दीयतां भुज्यतामिति शब्द-
वन्तम् । स्तोतारम् । अग्ने ! कृधि । स्वामिनम् । सुपुत्रस्य । धनस्य ।

१. अभि omitted in D. and P. देवानां पुरत इवं स्वादुतरमिदं स्वादुतर-मिति ब्रूहि । यद्वा क्षिप्रकारी त्वं देयं धन-मस्मदाभिमुष्येन ब्रूहि प्रयच्छेत्यर्थः Sy.
२. दानसामर्थ्यं दर्शयति । धनानां मध्ये । रयिपतिः उत्तमस्य धनस्य पतिः । यद्वा रयीणां रयिपतिरित्यत्रैको रयि-शब्दोज्जुवादः Sy.
३. स्तोतस्य D. अस्मदीयस्य स्तोत्रस्य Sy.
४. मानो P. The explanation of *manotā* is not clear. Sy. explains it as प्रज्ञाता or मानयिता ।
५. मननि D.
६. स्तोत्रमोतन्त्वा D. and P.
७. ०मोतं तादृशः is suggested for ०मोतस्त्वाद्दशः । द. दशः P.
८. VM. ignores देष्णम् । असि । and रयि० देष्णम् देयम् । असि भवति Sy.
९. प्रातर D. प्र P. This is the explanation of उभयम् ।
१०. The text is corrupt here. It seems to be the explanation of वसुव्यम् । D. omits it. स P.

सायं प्रातर्होमः । तव । सव्यर्देवहितः । is suggested. दिव्यं भोमं च वसु । वस्वादित्वात्स्वाधिको यत्प्रत्ययः (Cf. Pa. 4.4.140.) तादृशमुभयं वसु . . . अस्योभयविधधनसद्भावे मन्त्र-वर्णः—'त्वं ह्यग्ने दिव्यस्य राजसि त्वं पार्थिवस्य' RV. 1.144.6. इत्य-त्रोक्तः Sy.

१२. Omitted by D. and P. हीयते Sy. १३. न्वाहम् P. प्रतिदिनम् Sy.
१४. ०मान्यस्य P. The scribe of D. also first wrote the word as in P. but later corrected it. अग्निहोत्रकाले जायमानस्य Sy.
१५. ०नीयस्य P. and D.
१६. कृधि M. कधि P. M. contains धि for दि over the line, in different ink. कुरु Sy.
१७. धीय० P.
१८. अन्नवन्तम्, कोतिमन्तं वा Sy.
१९. तव स्तोत्रं कुर्वाणमिमं यजमानम् Sy.
२०. शोभनापत्ययुक्तस्य Sy.
२१. VM.'s explanation of ते । and वसुव्यम् is missing.

रोहितवर्णा । अपि च । कदाचिदारोचमानौ । एव । करोति । स्वरथे विविधं ह्यिमाणः
सर्वस्य भर्ता । वा ।

उत्तानायामजनयन्त्सुप्तं भुवद्भिः पुरुपेशासु गर्भः ।
शिरिण्यायां चिदक्तुना महोभिरपरीवृतो वसति प्रचेताः ॥३॥

उत्तानायाम् । उत्तानायामरण्याम् । अग्न्याख्यं शोभनं रेतः । अजनयन् । भवति
च । अग्निः । बहुरूपास्वोषधीषु । गर्भः । शिरिणां शृणोतेहिंसाकर्मणः, शर्वयाम् । अपि ।
अक्तुनाऽञ्जनेनान्धकारेण । स्वतेजोभिः । अपरिवृतः । वसति । प्राज्ञः ।

जिघर्म्म्यग्निं हविषा घृतेन प्रतिचिन्वन्तु भुवनानि विश्वा ।
पृथुं तिरश्चा वयंसा बृहन्तु व्यचिष्टमन्नै रभसं दृशानम् ॥४॥

जिघर्म्म्यग्निम् । जुहोमि । अग्निम् । हविषा च । घृतेन च । अत्र वाजसनेयकम्—

१. ०वर्णा रप्यक्तुना अनेनान्धकारेण स्वते-
जोभिरपरिवृतो वसति प्राज्ञः जिघर्म्म्यग्निं
जुहोम्यग्निं हविषा च घृतेन च अत्र
वाजसनेयकं व् D. This is an
unconscious addition. Cf.
infra II.10.3. and 4. रोहितवर्णा-
वश्वौ रथं बहूतः । रोहितवर्णयोरश्वयोः
श्यावादिवर्णपरिग्रहः स्वेच्छया भवति
Sy.
२. शुक्लवर्णावश्वौ रथं बहूतः Sy.
३. ऋत्विग्भिरकारि खलु । करोतेः कर्मणि
लिट् Sy.
४. रस्यर० D. स्यर० P.
नानास्थानेषु विहृतः Sy.
५. वां D. वा अपि वा Sy.
६. उत्तानशायामरण्याम् Sy.
७. अग्निहोत्रार्थं सुष्ठु प्रेरितमग्निम् Sy.
८. ०यत् D. अघ्वर्वाद्य उवपादयन् Sy.

९. भवेत् । भवतेर्लिङि रूपम् Sy.
१०. अग्निः P.
११. बभ्रुह० M. पेज्ञ इति रूपनाम Ngh.
3-7.
१२. ०पाचञ्चोव० P.
१३. गर्भं P. अन्तर्वर्तमानतया गर्भं इव Sy.
१४. शीरा P.
शीर्यन्तेऽस्यां भूतानीति शिरिणा रात्रिः
(Ngh.I.7.)तस्वामपि Sy.
१५. ०ते हिंसा० P.
१६. अञ्जनादक्तुस्तमः तेन तमसा Sy.
१७. तेजोभिर्युक्तः Sy.
१८. अन्धकारेण असंस्पष्टः ।
१९. दोष्यमानो वर्तते Sy.
२०. प्रकृष्टप्राज्ञः सन् Sy.
२१. सिञ्चामि दोषयामि वा । 'घृ क्षरण-
दोषयोः' लटि रूपम् Sy.
२२. Omitted in D.

“प्रत्यङ् ह्येव सर्वाणि भुवनानि क्षियति पृथुं तिरश्चा वयसा बृहन्तमिति पृथुर्वाङ्गपु तिर्यङ्
वयसो बृहन् धूमने व्यचिष्टमर्त्रे रभसं दृशानमित्यवकाशवन्तमुन्नैरन्नादं दीप्यमानमित्येतत्” इति
पक्षिणोऽपि पृथुमित्यर्थो भवत्येवं हि चायमानोऽग्निरिष्टकाभिरिति ।”

१. एव D. २. M.D. and P. add
क्षे between क्षियति and पृथुम् ।
सर्वं भूतजातं... अनुप्रविशति
सर्वोपकारित्वात् सर्वगतत्वाच्च । ‘क्षि
निवासगत्योः’ तौदाविकः । व्यत्ययेन
शपो लुक् BB. कीदृशं त्वाम् ? विश्वानि
भुवनानि प्रतिक्षियन्तं सर्वाणि भूतानि
प्रत्येकं निवसन्तम् Mah. प्रत्येकतो नि-
वसन्तं भूतानि सर्वाणि U. ३. वयसा
P. वयसा धूमने Mah., U. ४. पृथुं
वा M. विस्तोर्णम् Mah. महान्तम् U.
५. ०यङ् D. पृथुं तिरोऽञ्चतीति तिर्यक्
तेन तिर्यगञ्चनेन ज्योतिषा... यद्वा तिर-
श्चा तिर्यक्प्रमाणेन पृथुं विस्तृतमिति
बहुदेशव्याप्तिः । वयसा वयउपलक्षितेन
कालेन बृहन्तमिति बहुकालव्याप्तिः ।
देशकालानवच्छिन्नमित्यर्थः Mah., U.
६. ०हृद् P. महान्तम् Mah.
७. व्यचिष्टम० M; व्यष्ट म० P. व्यचनं
व्यचोऽवकाशः सोऽस्यास्तीति व्यचवान्,
अतिशयेन व्यचवान् व्यचिष्टम् Mah.
व्यञ्चनवन्तम्, अवकाशवन्तम् U.
८. घृताद्यन्त्रैः Mah. अन्नैर्घृतादिभिः क्षिप्तैः
U. ९. रभसं D. ‘रभ राभस्ये’
सोत्साहम् । अनेकार्नेर्हुतैरप्यस्य शक्ति-
क्षयो नास्तीति भावः Mah.
उत्साहवन्तम्, बहुभिरप्यन्त्रैः क्षिप्तैर्नास्य
शक्तिपरिहाणं भवतीत्येतदभिप्रायः U.
१०. ०त्यकवाश० M.
११. दर्शनीयं दृश्यमानं वा । अन्ये देवा
अवृश्या अयं तु दृश्यत इति भावः ।

- दृशोः शानन्प्रत्ययः Mah. अवृष्टा
अन्या देवता, अयं तु दृश्य इति U.
१२. SB. VI. 3.3.19. VM. does
not quote SB's explanation
of the first verse. It is the
following—आ त्वा जिघर्मिं मनसा
घृतेनेति । आ त्वा जुहोमि मनसा च
घृतेन चेत्येतत्प्रतिक्षियन्तं भुवनानि
विशुद्धेति
१३. ०त्यत्वो D. and P.
१४. पीय० M. १५. ०नोनिरि० D.
१६. ०काभूरि० P. D and P. omit ष्ट ।
१७. VM. explains the first verse
of this stanza only. For
the explanation of the other
three verses, he contents
himself with a quotation of
the S Brāhmaṇa only. Sy.
explains the stanza in the
following manner:—
विश्वा सर्वाणि । भुवनानि । प्रतिक्षियन्तं
वैश्वानरात्मनाधितिष्ठन्तम् । पृथुं महा-
न्तम् । तिरश्चा सर्वतः प्रवर्तमानेन ।
वयसा पेशसा । बृहन्तं प्रबृढम् । अग्नेः
हविलक्षणेः । व्यचिष्टं व्याप्तम् । रभसं
बलवन्तम् । दृशानमेवं गुणवत्तया
दृश्यमानम् । अग्निं पुरोडाशादिलक्षणेन
हविषा घृतेन च । जिघर्मिं सिञ्चामि
दोषयामि वा ॥
This stanza=YV. 11.23=
TS. 5.1.3.2.

आ विश्वतः प्रत्यञ्चं जिघर्म्यरक्षसा मनसा तज्जुषेत ।
मर्यश्रीः स्पृहयद्वर्णो अग्निर्नाभिमृशे तन्वां जर्भुराणः ॥५॥

आ विश्वतः । वाजसनेयकम्—'आ सर्वतः प्रत्यञ्चं जुहोमीत्येतदरक्षसा मनसा तज्जु-
षेतेत्यहीडमानेन मनसा तज्जोषयेतेत्येतन्मर्यश्रीः स्पृहयद्वर्णो ऽ अग्निरिति मर्यश्रीर्होष स्पृहयद्वर्णो
ऽ अग्निर्नाभिमृशे तन्वां जर्भुराण इति न ह्येवोऽभिमृशे तन्वां दीप्यमानो भवति' इति । मनुष्य-
हितश्रीः । स्पृहणीयवर्ण इति ।

१. स्य P. SB. adds आ विश्वतः प्रत्यञ्चं जिघर्म्येति before आ सर्वतः
२. प्रत्यगात्मतया प्रतीयमानम् Mah. प्रतिगतं माहात्म्येन U.
३. अहमग्निमाजिघामि समन्तात्सिञ्चामि दीपयामि च Mah. आसिञ्चामि त्वाम् U.
४. अक्षरसा M.D.P. कौर्यरहितेनाकुष्यमानेन प्रतन्नेन Mah. U.
५. मन्वना M. मना D. and P. चित्तेन Mah.
६. तं जु० D. and P. तद् घृतं जुषेत जुषतां सेवताम् । प्रार्थनायां लिङ् Mah. तद्विः . . . भक्षयताम् U.
७. षत D.
८. मर्यश्री D. मर्यश्रि P. The absence of visarga in D. and P. is no mistake. Vide 'ह्रस्वरे शरि वा विसर्गलोपः' (Vārtika Ion Pa.8.3.36.) मर्यमनुष्यैः श्रीयत आश्रीयते सेष्यत इति मर्यश्रीमनुष्यैराश्रयणीयः Mah.
९. ष्य श्री० D. ष्यश्रिह्यो० P.
१०. स्पृहद्व० D. पृवद्व P. स्पृहयन् स्पृहणीयो वर्णो रूपं यस्य । यजमानः स्पृहणीयरूप इत्यर्थः Mah. स्पृहणीयवर्णश्च U.
११. आभिमृशे P. अभिमृश्यत इत्यभिमृशे—

- न अभिमृश्यते नाभिमृष्ट तस्मै नाभिमृशे । चतुर्थी तृतीयाथे । तनोर्विशेषणम् । नाभिमृशा अभिमर्शनं कर्तुमयोग्यया Mah. न चाभिमर्शनाय भवति U.
१२. त्वा P. तत्त्वा D. ईदृश्या तन्वा शरीरेण ज्वालालक्षणेन Mah. U.
१३. तया M. and P. तयदा D.
१४. जृम्भत इति जर्भुराणः 'जभिजृम्भी गात्रविनामे' इतस्ततश्च गच्छन् . . . ईदृशमग्निमाजिघर्म्येति योग्यम् Mah., U.
१५. SB. VI. 3.3.20.
१६. ष्री D. ष्रिय P.
१७. VM. explains this ष्क with a quotation of SB. only । विश्वतः सर्वत्र व्याप्य वर्तमानम् । प्रत्यञ्चं यज्ञं प्रत्यागच्छन्तमग्निं येन घृतेन । आ जिघामि आसिञ्चामि । अरक्षसा बाधकरहितेन । मनसा स्तोत्रेण सह । तद् आज्यम् । जुषेत भवान् सेवेत । मर्यश्रीः, मर्यमैत्यैः श्रयणीयो भजनीयः । स्पृहयद्वर्णः, यादृशं वर्णं यजमानः स्पृहयति तादृशवर्णोपेतः । तन्वा तेजसा । जर्भुराणः पूर्यमाणः । अग्निः । नाभिमृशे अतितेजस्वितयाभिमर्शनीयो न भवति । अभिपूर्वात् मृशः कृत्याथे केन्द्रत्ययः Sy. This Stanza=YV. 11.24.

ज्ञेया भागं सहसानो वरेण त्वादूतासो मनुवद्भवेम ।

अनूनमग्निं जुह्वा वचस्या मधुपृचं धनसा जोहवीमि ॥६॥

ज्ञेया भागम् । जानीयाः । स्वभागम् । वारकेण तेजसा । बलायमानः । त्वं दूतो येषां
ते वर्यं त्वाम् । यथा मनुस्वाच तथा । वदेम । परिपूर्णम् । अग्निम् । जुह्वा च । वचनेन च ।
मधुना सम्पूक्तम् । धनप्रदाता । पुनः पुनराह्वयामि ।

II. 11.

श्रुधी हवमिन्द्र मा रिषण्यः स्याम ते दावने वसूनाम् ।

इमा हि त्वामूर्जो वर्धयन्ति वसुयवः सिन्धवो न चरन्तः ॥१॥

श्रुधी हवम् । श्रुधि । हवम् । इन्द्र ! मा । अस्मान् हिंसोः । भवेम । तव । स्वभू-

१. जानीया D. जानिया P. जानीहि ।
आशोर्लिङि 'वान्यस्य संयोगादेः' (Pa.
6.4.68.) इत्येत्वम् Sy.
२. भजनीयं स्तोत्रम् Sy.
३. ०केन P. वारयत्यनेन शत्रूनि त्वं वरं
तेजः, तेन Sy.
४. ०मानम् M. ०मानाः P. शत्रूनि भवन्
त्वम् Sy.
५. Omitted by M.
६. त्वं दूतो येषामसि ते । . . . यद्वा त्वया
प्रेरिता वयम् Sy.
७. या P. ८. मनुर्वि Sy.
९. स्तोत्रं ब्रूयाम Sy.
१०. सम्पूर्णम् Sy. ११. अग्नि० P.
१२. ह्यतेऽस्यामिति जुहूर्वाला पात्रविशेषो
वा तथा Sy.
१३. स्तुतिकामनया Sy.
१४. मधुना कर्मफलेन यजमानं संयोजयन्तम्
Sy.
१५. धनं प्रज्ञाता P. धनस्य सम्भक्ताऽहम् Sy.
१६. ०नस्वारास्त्वाह्वा० M.

१७. 'श्रुधी हवम्' इत्येकविंशत्युचमेकादशं
सूक्तं गात्संमदम् । अत्रानुक्रमणिका—
'श्रुधि संकेन्द्रं विराट्स्थानामृतेऽन्त्याम्'
इति (KSA. 14. 11. p. 13.) ।
विराट्स्थाना त्रिष्टुप् । तल्लक्षणमनुक्रम-
ण्यामुक्तम्—'नवको वैराजस्त्रैष्टुभश्च
द्वौ वा वैराजौ नवकस्त्रैष्टुभश्च विराट्-
स्थाना' इति (KSA. 9.5. p. 4.) ।
अन्त्या त्रिष्टुप् विशेषस्थानुक्तत्वात् ।
इन्द्रो देवता । पृष्ठचस्य चतुर्थेऽहनि
मरुत्वतीयशस्त्रे द्वे सूक्ते निविद्वाने ।
तत्रेवं तृतीयं सूक्तम् । 'चतुर्थेऽहनि' इति
खण्डे सूत्रितम्—'श्रुधी हवमिन्द्र मरुत्वां
इन्द्रेति मरुत्वतीयम्' (AŚS. 7. 11.)
इति । . . . गृत्समदः स्तोति Sy.
१८. श्रुधी M. and P. शृणु Sy.
१९. मदीयमिदं स्तोत्रम् Sy.
२०. इदमल्पं न साधीय इति मा निराकार्योः
'दुरस्युर्द्विषणस्युर्बुधण्यतिरिषण्यति' (Pa.
7.4.36.) निपातितः Sy.
२१. पात्रभूता भवम Sy.

तानां धनानाम् । दानाय भागिनो वयम् । इमाः । हि । त्वाम् । ऊर्जो हवीषि । वर्धयन्ति ।
सत्तो ? यजमानानां धनमिच्छन्त्यः । नद्यः । इव । क्षरन्त्यः ।

सृजो महिरीन्द्र या अपिन्वः परिष्ठिता अहिना शूर पूर्वीः ।
अमत्यं चिदासं मन्यमानमवाभिनदुक्थैर्वावृष्टानः ॥२॥

सृजो महिरीः । हत्वाऽहिं व्यसृजः । महतीरपः । गौः पय इव याः । अपिन्वः । परिवे-
ष्टिताः । अहिना । हे शूर ! पूर्वीः पुरातनीः । दुर्मरम् । अपि । अहिमसुरम् । अभिमन्यमानम् ।
अवाभिनदिन्द्रः । स्तोत्रैः । वर्धमानः ।

उक्थेष्विन्नु शूर येपु चाकन्स्तोमेष्विन्द्र रुद्रियेषु च ।
तुभ्येदेता यासु मन्दसानः प्र वायवै सिञ्चते न शुभ्राः ॥३॥

उक्थेषु । शूर ! येपु । शस्त्रेषु । कामयसे । स्तोमेषु । च । रुद्रकृतेषु, रुद्र इति

- | | |
|--|---|
| <p>१. दानय P.
२. भागिनो वयम् goes with भवेम ।
३. अस्माभिर्वृत्तानि Sy.
४. घृतक्षरणोपेतानि हविलक्षणान्यन्नानि Sy.
५. स्वत्तो is suggested for सत्तो ।
६. दातुर्यजमानस्य धनमिच्छन्ति तावृष्टानि ।
छन्दसि परेच्छायां क्यच् (Cf. Vār-
tika I. on Pa.३.1.8.) Sy.
७. रक्षन्त्यः P. स्रवन्तः Sy.
८. महि P.
९. ०रवः M. ततस्त्वं तस्माद्देहेः सकाशाद्
महतीरपः Sy.
१०. या P.
११. पवन्वः P. अवर्धयः Sy.
१२. अधिष्ठिता आक्रान्ताः Sy.
१३. अरिना P. मेघेन वृत्रेण वा Sy.
१४. शत्रूणां हिसक ! Sy.
१५. Omitted in M. प्रभूतास्ताः Sy.</p> | <p>१६. मरणधर्मरहितमेवात्मानम् Sy.
१७. ०सुर P. सर्वस्योपक्षपयितारम् Sy.
१८. भिम P. तमसुरम् Sy.
१९. ०भिरद् P. . . अवाङ्मुखं यथा भवति
तथा । 'भिदिर्' विदारणे' लङि सिपि
रूपम् Sy.
२०. इन्द्र P.
२१. शस्त्रैः Sy.
२२. वर्धमानस्त्वम् Sy.
२३. VM. ignores the vocative
इन्द्र in the first verse.
२४. शत्रुषु M. and P. होत्रादिभिः
क्रियमाणेषु शस्त्रेषु Sy.
२५. स्तुतीः कामयसे । चाकन् कमतेः कनतेर्वा
यङ्लुकि रूपम् । Sy.
२६. स्तोत्रेषु P.
उद्गातृणां स्तोमेषु Sy.
२७. रुद्रियं सुलं तत्साधनभूतेषु यद्वा रुद्रा
स्तोतारः तत्कृतेषु Sy.</p> |
|--|---|

स्तोतृनाम । तुभ्यम् । एव । एताः स्तुतयः । यासु । त्वं मन्दसानो भवसि । गन्त्रे । प्रसि-
सक्ते । इव । शोभनाः । त्वदर्थमेव निर्गच्छन्तीवेति स्तुतीनां शोभया वदति ।

शुभ्रं नु ते शुभ्रं वर्धयन्तः शुभ्रं वज्रं बाह्वोर्दधानाः ।
शुभ्रस्त्वभिन्द्र बावृधानो अस्मे दासीर्विशुः सूर्येण सहाः ॥४॥

शुभ्रं नु ते । स्तुतिभिः शोभनम् । बलम् । वर्धयन्तः । शोभनम् । वज्रम् । तव ।
बाह्वोः । दधाना भवामः, स्तुतः सन्नादत्ते वज्रमिति । दीप्यमानः । त्वम् । इन्द्र ! वर्धमानः ।
अस्माकम् । उपशपयित्रीः । प्रजाः । शोभनेन वीर्येण । अभिभवेति ।

गुहा हितं गुह्यं गूढहमप्स्वपीवृतं मायिनं क्षियन्तम् ।
उतो अपो द्यां तस्तुभ्वांसमहृन्नहिं शूर वीर्येण ॥५॥

गुहा हितम् । गुहायाम् । निहितम् । अदृश्यम् । अप्सु । निगूढम् । अद्रिः

१. Ngh. ३.16.

२. यातु P. स्तोत्रशस्त्ररूपासु स्तुतिषु Sy.

३. भवति P. हृष्यन् भवसि Sy.

४. अस्मदीयं यज्ञं प्रत्यागच्छते Sy.

५. प्रसिसक्ते M. प्रसिसुते P. (त्वदर्थमेव)
प्रसरन्ति Sy.

६. न सम्प्रत्यर्थे । ता अधुना सेवस्व Sy.

७. दीप्यमानाः Sy.

८. This is a comment on तुभ्य,
इत्, एताः, प्र सिद्धिते, शुभ्राः, all
of which have already been
explained in their proper
places.

९. VM. ignores इत् । नु and इन्द्रः ।
नु क्षिप्रम् Sy.

१०. According to Sy. स्तुतिभिः
goes with वर्धयन्तः । स्तोत्रैः Sy.

११. वीप्तम् Sy.

१२. आयुधम् Sy.

१३. दधान P. निदधानाः । स्तूयमानो हि
इन्द्रः असुरवधाय वज्रमादत्त इती-
त्यंरूपेण आयुधं निदधाना भवामः
Sy.

१४. भवन्ति M. and P.

१५. तेजसा युक्तः Sy.

१६. स्तोत्रैर्वर्धमानः Sy.

१७. उपशपयित्रीः M. and P.

१८. आसुरीः प्रजाः Sy.

१९. सूर्येण सुष्ठु प्रेरकेण । आयुधं हि प्रेरयति
त्वं युध्यस्वेति । एवंरूपेण बाह्वोर्निहितेन
वज्रेण Sy.

२०. सहतेर्व्यत्ययेन लिङि परस्मैपदम् Sy.

२१. VM. ignores नु ।

नु क्षिप्रम् Sy.

२२. अत एव अप्रकाश्यम् Sy.

२३. गूढम् Sy.

प्रच्छाद्यमानम् । मायिनम् । निवसन्तम् । अपि च । आदित्यम् । अश्वम् । स्तम्भितवन्तम् । हे शूर ! वीर्येण । अहिम् । हतवानसि ।

स्तवा नु तं इन्द्र पूर्या महान्युत स्त्वाम् नूतना कृतानि ।

स्तवा वज्रं बाह्वोरुशन्तं स्तवा हरी सूर्यस्य केतू ॥६॥

स्तवा नु । हे इन्द्र ! तव । पूर्वकालभावीनि । माहात्म्यानि । अधुना । स्त्वाम् । अपि च । स्त्वाम् । सम्प्रतितनानि । कृतानि । स्त्वाम् । वज्रम् । बाह्वोः । दीप्यमानम् । स्त्वाम् च । अश्वौ । बलस्य । प्रज्ञापकौ ।

हरी नु तं इन्द्र वाजयन्ता घृतश्रुतं स्वारमस्वार्थम् ।

वि समुना भूमिरप्रथिष्टारस्तु पर्वतश्चित्सरिष्यन् ॥७॥

हरी नु ते । इन्द्र ! तव । अश्वौ । बलं कुर्वन्तौ । उदकस्य च्यावकम् । शब्दम् ।

१. तिरोहितम् । अत्रैकस्मिंस्तिरोधानरूपेऽर्थे पुनरुक्तयस्तिरोधानभूयस्त्वप्रतिपादनपराः । अभ्यासे हि भूयानर्थो भवति । यथाहो दर्शनीयाहो दर्शनीयेति Cf. N. 10.42. तावृशम् Sy.
२. मायिना यम् M. मायियिन् P. मायाविनमसुरम् Sy.
३. This seems to be an explanation of छाम् ।
४. अश्व M. अश्वम् P. उदकम् is suggested for अश्वम् ॥ दिवञ्च Sy.
५. स्वसामर्थ्येन स्तम्भयन्तम् Sy.
६. शूर ! इन्द्र ! Sy.
७. सामर्थ्यभूतेन वज्रेण Sy.
८. इत्यम्भूतम् असुरं मेघं वा Sy.
९. 'हन हिंसागत्योः' इत्यस्य लडि रूपम् Sy.
१०. तव कर्माणि Sy. ११. ०भाविनी M. ०भावीनी P. पुरातनानि Sy.
१२. महान्ति Sy. १३. This is an

- explanation of नु । नु क्षिप्रम् Sy.
१४. स्तवम् P. १५. सम्प्रतिभनानि M. अधुनातनानि Sy. १६. कर्माणि Sy.
 १७. 'ष्टुत् स्तुतो' । 'तिङ्गं तिङो भवन्ति' (Cf. Pa. 3.1.85.) इत्युत्तमबहुवचनस्य मध्यमैकवचनादेशः । 'बहुलं छन्दसि' (Pa. 2.4.73.) इति शपो लुगभावः Sy.
 १८. हरी एतन्नामकावश्वौ Sy.
 १९. वलश्च P. सुष्टु प्रेरकस्य सुवीर्यस्य वा सूर्यात्मनो वेन्द्रस्य Sy.
 २०. प्रज्ञापकौ P.
 २१. हरी एतन्नामकावश्वौ Sy.
 २२. वेगं कुर्वन्तौ 'तत्करोति तदाचष्टे' (गणसूत्र on Pa. 3.1.26.) इति णिच् Sy.
 २३. च्यावीणाञ्च P. घृतस्योदकस्य च्यावयितारम् Sy.
 २४. 'शब्दम्. . . स्वस्थाने रमते' is missing in P. मेघध्वनिम् Sy.

शब्दितवन्ती । तथा तव भयात् समस्थला भूत्वा । भूमिः । विप्रथिताऽऽसीत् । तथा शिलो-
न्चयः । सरिष्यन् । स्वस्थाने रमते ।

नि पर्वतः साद्यप्रयुच्छन्त्सं मातृभिर्वावशानो अक्रान् ।
दूरे पारे वाणीं वर्धयन्त इन्द्रेषितां घमनिं पप्रथन्नि ॥८॥

नि पर्वतः । निवसाद । पर्वतस्यास्मिन् स्थाने । अमाद्यन् । तथाऽद्भ्यः पवमानो
वायुश्चाभिः । पुनः समक्रान् सङ्गतो भवति । कामयमानः । तथा दूरे । पारे देशे ।
. . . प्रथितवन्त इति ।

इन्द्रो महां सिन्धुमाशयानं मायाविनें वृत्रमस्फुरन्निः ।
अरेजेतां रोदसी भियाने कनिक्रदतो वृष्यो अस्य वज्रात् ॥९॥

इन्द्रो महाम् । इन्द्रः । महान्तम् । सिन्धुम् । आवृत्त्य शयानम् । मायाविनम् । वृत्रम् ।

१. स्वरतिःशब्दकर्मा (Cf. Ngh. 3.14.)
पाकं पचतीतिवत् एकधातोरनुवादः ।
लङि रूपम् Sy.
२. यद्वा समना सर्वतः Sy.
३. गर्जनं श्रुत्वा ममोपरि वृष्टिर्भवतीति
प्रथिताभूत् Sy. ४. मेघः Sy.
५. वर्धयार्थमितस्ततो गमिष्यन् Sy.
६. अरमत । रमतेर्लुङि रूपम् Sy.
७. VM. ignores नु and चित् ।
नु क्षिप्रम् । चित् अपि Sy.
८. P. omits words between
पर्वतः and पारे
९. नभसि निवण्ण आसीत् Sy.
१०. मेघः Sy.
११. अप्रमाद्यन्, वर्धणे सावधानः Sy.
१२. ०श्चाङ्गिः is suggested for
०श्चाभिः । मातृभिरङ्गिर्माध्यमिका-
भिर्वाग्भिर्वा Sy.
१३. नुम० M. अक्रमीत् । इतस्ततः सञ्चा-

रमकरोत् । अक्रान्—कमतेर्लुङि 'बहुलं
छन्दसि' (Pa. 2.4.73.) इति विकर-
णस्य लुक् Sy.

१४. सह शब्दं कुर्वाणः Sy.
१५. अतिदूरेऽन्तरिक्षे स्थिताम् Sy.
१६. Sy. explains the missing
part as वाणीं माध्यमिकां वाचम् ।
वर्धयन्तः स्तोत्रैः समृद्धां कुर्वन्तः ।
स्तोतारो मरुतो वा इन्द्रेषिताम् इन्द्रेण
प्रेरितां घमनिं शब्दं कुर्वाणां तां वाचम् ।
नितरां पप्रथन् अप्रथयन् ।
१७. M. omits words between
इन्द्रो and भियाने ।
१८. बलवानिन्द्रः Sy.
१९. स्यन्वत् इतस्ततः सञ्चरतीति सिन्धु-
मैघस्तम्, यद्वा सिन्धुस्यकम् Sy.
२०. तमधिष्ठाय शयानम् Sy.
२१. वृत्रमसुरं यद्वा वृणोत्याकाशमिति कृञो
मेघः तम् Sy.

निर्जघान । अकम्पेताम् । द्वावापुथिवी । भियाने । शब्दं कुर्वतः । वापितुः । अस्य । वज्रात् ।

अरोरवीदृष्यो अस्य वज्रोऽमानुषं यन्मानुषो निजूवीत् ।

नि मायिनो दानवस्य माया अपादयत्पिबान्त्सुतस्य ॥१०॥

अरोरवीत् । वापितुः । अस्य । वज्रः । शब्दं चकार । यदा । मनुष्याणामभिहितम् ? मनुष्यहितः । निहतवान् । तदा मायाविनः । दानवस्य । मायादत्तं । न्यपादयत् । सोमम् । पिबानिति ।

पिवापिबेदिन्द्र शूर सोमं मन्दन्तु त्वा मन्दिनः सुतासः ।

पृथन्तस्ते कुक्षी वर्धयन्तिवस्था सुतः पौर इन्द्रमाव ॥११॥

पिवापिब । इन्द्र ! शूर ! सोमम् । पिब । एव । मन्दन्तु । त्वाम् । मदकराः । सोमाः ।

- | | |
|--|--|
| <p>१. निरहन् Sy.
 २. द्वावापुथिव्यौ Sy.
 ३. भयं प्राप्ते Sy.
 ४. शब्दं कुर्वाणात् 'वाधतिवर्धतिं' (Pa. 7.4.65.) इत्यादिना कनिष्ठच्छब्दो निपातितः Sy.
 ५. वर्धकस्य Sy.
 ६. इन्द्रस्य Sy.
 ७. वज्रान् M. and P.
 ८. Missing in both P. and D.
 ९. कामानां वर्धकस्य Sy.
 १०. अस्य च M. इन्द्रस्य Sy.
 ११. भृशं शब्दमकरोत् Sy.
 १२. ०ष्यामभिहितम् P. ०ष्याणामभिहित M. ०णामहितम् is suggested for ०णामभिहितम् ।
 अमानुषं मनुष्याणां रहितम्, यद्वा मानुषोऽहं न भवामीत्येवंमन्यमानं तम् Sy.
 १३. मनुष्याणां हितकारी, यद्वा मतिमानिन्द्रः Sy.</p> | <p>१४. निहितं M. and P. नितरां हिंस्यात् । जिघांसतीत्यर्थः । जूवन्तेहिंसाकर्मणो लेटि रूपम् Sy. १५. ततः P.
 १६. M. omits it. P. reads मादयविनः ।
 १७. दावान् P. दानुर्नाम वृत्रमाता, 'दानुः शये' इत्यादिषु वृष्टत्वात् । तस्याः पुत्रस्य वृत्रस्य Sy.
 १८. वञ्चनानि Sy.
 १९. अस्थया P. न्यपातयत्, बवावेति ? (बवाध इति) यावत् Sy.
 २०. पिबमानि M. पीतवान् Sy.
 २१. बलवन् ! हे इन्द्र ! अभिपुतमिमम् Sy.
 २२. M. repeats पिब ।
 आदरायैवा वीप्सा Sy.
 २३. मन्दतु M. मादयन्तु । मदिः स्तुत्यादिव्यु व्यत्ययेन परस्मैपदम् Sy.
 २४. त्वा M.
 २५. मन्दं M. and P.
 २६. सुतास्तेऽभिपुताः सोमाः Sy.</p> |
|--|--|

परयन्तः । तव । कुक्षी । वर्धयन्तु । सत्यमेव । सुतः । परयिता सोमः । इन्द्रम् । रक्षति ।

त्वे इन्द्राप्यभूम विग्रा धियं वनेम ऋतुया सपन्तः ।

अवस्यवो धीमहि प्रशस्ति सद्यस्ते रायो दावने स्याम ॥१२॥

त्वे इन्द्र । इन्द्र ! वयं त्वयि^{११} । किञ्चित्^{११} । स्याम । मेधाविनः^{१२} । कर्म च । भजेम^{१३} ।
सत्यया वाचा^{१४} । त्वां स्पृशन्तः^{१५} । अन्नेच्छवो वयम्^{१६} । धारयामः^{१७} । प्रशस्तिम्^{१८} । सद्यश्च^{१९} ।
तुभ्यम्^{२०} । धनस्य । दात्रे^{२१} । स्यामेति ।

स्याम ते त इन्द्र ये त ऊती अवस्यव ऊर्जं वर्धयन्तः ।

शुष्मिन्तमं यं चाकनाम देवास्मे रयिं रासि वीरवन्तम् ॥१३॥

स्याम ते । हे इन्द्र ! तव । रक्षणेन^{२२} । ये प्रीणयन्ते । वयं च तव । ते । स्याम ।
रक्षणेच्छवः^{२३} । हविः^{२४} । वर्धयन्तः^{२५} । बलवत्तमम्^{२६} । यम् । कामयानां^{२७} वयम्^{२८} । देव ! तम् । अस्म-

१. पूरयन्तः सन्तस्त्वाम् Sy.
२. कुक्षिम् P. उदरस्योभौ पाद्वो Sy.
३. अनेन प्रकारेण Sy.
४. अभिव्युतःसोमःSy. ५. उदरपूरकःSy.
६. सोमम् P. ७. इन्द्रं त्वाम् Sy.
८. M. omits it. तपयतु । आब-अवते-
स्तपणार्थस्य लिटि रूपम् Sy.
९. It goes with स्याम ।
१०. त्वद्दृश्ये Sy.
११. अग्निः सानुनयप्रदने वर्तते । तव हृदये किं
वर्तामहे ? इति Sy.
१२. मेधाविनो वयम् Sy.
१३. त्वद्गृहेण कियमाणं कर्म Sy.
१४. सम्भजेमहि । 'वन वण सम्भक्तौ' आशो-
ल्लिङि 'लिङ्घाशिष्यङ्' (Pa.3.1.86.)
इत्यङ्प्रत्ययः Sy.
१५. ऋतं कर्मफलं तत्कामनया Sy.
१६. स्पृशन्तः M. त्वां परिचरणाख्येन
कर्मणा स्पृशन्तो वयम् Sy.

१७. त्वत्तो रक्षणमिच्छन्तः Sy.
१८. त्वयि निदधीमहि Sy.
१९. प्रमस्तम् P. शस्तिः शंसनं प्रकृष्टं शंसनं
स्तोत्रम् Sy. २०. इदानीम् Sy.
२१. त्वदीयस्य Sy. २२. दानाय पात्रभूताः
Sy. २३. भवेम Sy. २४. ऊत्या
प्रणयनेन । अवतेः प्राप्त्यर्थस्य क्तिनि
रूपम् Sy. २५. त्वदधीनाः Sy.
२६. रक्षाकामाः Sy.
२७. हविल्लक्षणमन्नम् Sy.
२८. विवर्धं P. ०भवन्ति Sy.
२९. ०वत्तम M. दानभोगापाहृतया बलवत्तमं
यद्वा शत्रूणां शोषयितुमम् Sy.
३०. It refers to रयिम् ।
३१. कामयानाः or कामयमानाः is sug-
gested for कामयानो ॥ कामयामहे ।
चाकनाम—कनतेः कान्त्यर्थस्य यद्भु-
गन्तस्य लोटि रूपम् Sy.
३२. वय P. ३३. श्रोतमान ! हे इन्द्र ! Sy.

भ्यम् । रयिम् । प्रयच्छसि । पुत्रयुक्तमिति ।

रासिं चयं रासिं मित्रमस्मे रासिं शर्धे इन्द्र मारुतं नः ।

सजोषसो ये च मन्दसानाः प्र वायवः पान्त्यग्रणीतिम् ॥१४॥

रासिं क्षयम् । देहि । निवासम् । मित्रं च । अस्मभ्यम् । रासिं च । मारुतवैगम् । तथा । त्वया सङ्गताः । ये भवन्ति । मोदमानाः । ते गन्तारो वीराः । प्रकर्षेण रक्षन्तु । अग्रणीति सेनायमिति ।

व्यन्विन्नु येषु मन्दसानस्तुपत्सोमं पाहि द्रुहदिन्द्र ।

अस्मान्तु पृत्स्वा तरुत्रावर्धयो द्यां बृहद्विरुकेः ॥१५॥

व्यन्तु । गच्छन्तु । एवं । क्षिप्रं मरुतस्त्वाम् । येषु । त्वं मन्दसानो भवसि । ततस्तुप्यन् । इन्द्र ! सोमम् । पिब । आत्मानं दूहयन् । अथ । अस्मान् । तारयितः ! सुष्टु । अवर्धयः ।

- | | |
|--|---|
| <p>१. अभ्यम् P.
 २. देहि Sy.
 ३. पुत्रपौत्रैः सहितं तादृशम् Sy.
 ४. निवास M. क्षियन्ति निवसन्त्यत्रेति क्षयो गृहं तत् Sy.
 ५. सहायम् Sy.
 ६. सि P. वाक्यभेदादनिघातः Sy.
 ७. It is a joint explanation of two words शर्धेः and मारुतम् । मरुतां देवविशां सम्बन्धि बलम् । एतेन मरुतामप्यागमनं प्राध्यते Sy.
 ८. सह प्रीयमाणः Sy.
 ९. ये मरुतः Sy.
 १०. यत्नं प्रति गन्तारः सन्तः Sy.
 ११. प्रकर्षेण पिबन्ति तेषां शर्धे इति समन्वयः Sy.
 १२. आप्र० P. अग्रे नीयमानं सोमम् Sy.
 १३. सेनाविति M. यद्वा ये च वायवः अग्रे नीयमानं सोमं पिबन्ति तेषां वायूनां बलं</p> | <p>रासि । वायव इति पूजायां बहुवचनम् । वायुर्हि सोमस्याग्रपातेति Sy.
 १४. VM. ignores इन्द्र । नः । and explains रासि once only.
 १५. सोमं भक्षयन्तु Sy.
 १६. एवम् M.
 १७. येषु तव सहायभूतेषु मरुतु Sy.
 १८. स्त्वम् P.
 १९. माघन् भवसि ते मरुतः Sy.
 २०. ऽस्तुप्यन् P. तर्पयन्तमिमम् Sy.
 २१. इद्र P.
 २२. सोमम् P.
 २३. दूहतेरिदं रूपम् । आत्मानं दूढीकुर्वन् Sy.
 २४. This appears to be the explanation of आ ॥ आ इति चार्थे Sy.
 २५. ऽस्माकम् P. अस्मत्पालनेन Sy.
 २६. ऽरयत P. शत्रूणां हिसक ! हे इन्द्र ! Sy.
 २७. वर्ध० P.</p> |
|--|---|

सङ्ग्रामेषु । दिवं च । महद्भिः । अन्नैः ।

बृहन्त इन्नु ये ते तरुत्रोक्थेभिर्वा सन्नमाविवासान् ।
स्तृणानासो बृहिः पस्त्यावचोता इदिन्द्र वाजमग्मन् ॥१६॥

बृहन्तः । महान्तः । एव । ते भवन्ति । ये । नु भवन्तीह । तरुत्र ! शस्त्रैः । च । त्वां
सुखकरम् । परिचरन्ति । स्तृणन्तः । बृहिः । देवीविद्भिस्तद्वत् । त्वया रक्षिताः । एव ।
हे इन्द्र ! अन्नम् । आप्नुवन् ।

उग्रेष्विन्नु शूर मन्दसानस्त्रिकद्रुकेषु पाहि सोममिन्द्र ।
प्रदोधुवच्छ्मश्रुषु प्रीणानो याहि हरिभ्यां सुतस्य पीतिम् ॥१७॥

उग्रेषु । उद्गूर्णेषु युद्धेषु । हे शूर ! मोदमानः । अभिप्लववदहः, त्रिकद्रुका इत्याचक्षते,
तेषु । पिव । सोमम् । इन्द्र ! प्रकम्पयन् । इमश्रुस्वितं सोमम् । प्रीयमाणः । याहि । अश्वाभ्याम् ।
सोमस्य । पानम् ।

१. बलवद्भिः Sy.
२. अर्चनीयैर्महद्भिः सहितस्त्वम् Sy.
३. यद्वा येषु सोमेषु मन्दसानो मोदमानो
भवति ते सोमा व्यन्तु त्वां गच्छन्तु ।
शेषं पूर्ववत् Sy.
४. ते तव पुमांसः Sy.
५. य P. पुमांसः Sy.
६. नुतभ० M. नु क्षिप्रमविलम्बेन Sy.
७. त इन्द्र M. आप्नुवच्छस्तारक ! Sy.
८. वेति पूरणः Sy.
९. ०चरति M. परिचरेयुः । विवासेतेल्लेदि,
अडागमः Sy.
१०. वेद्याम् आच्छादयन्तो ये त्वां परिचरन्ति
ते Sy. ११. बृहिः M.
१२. ०विभस्तंघत् P. गृहसहितम् Sy.
१३. तया M. and P. त्वया रक्षिताः सन्त
एव Sy.

१४. गच्छन्ति Sy.
१५. बहुस्तोत्रशस्त्रवत्सु Sy.
१६. बलवन् ! Sy. १७. हृष्यन् Sy.
१८. ०प्लववत्यहं M. ०प्लवति अहं P.
१९. Both M. and P. add 'पूर्वं'
after ०बहः
२०. त्रितद्रु० P.
२१. भेषु P. ज्योतिर्गौरायुरित्येतन्नामकेष्वा-
भिप्लविकेष्वहःसु Sy.
२२. व्रतं प० M. 'धृञ् कम्पने' यद्भुगन्तस्य
शतरि रूपम् । पुनः पुनर्धुन्वन् Sy.
२३. श्रुस्वि० P. इमश्रुषु लिप्तं सोमम् Sy.
२४. सोमपानेन प्रीतो भवन् Sy.
२५. गच्छ Sy. २६. अभिपुतस्य Sy.
२७. P. adds इति after पानम् ॥
पानमुद्दिश्य Sy.
२८. VM. ignores इत् and नु ।

धिष्वा शवः शूर येन वृत्रमवाभिन्दानुमौर्णवाम् ।

अपावृणोज्योतिरार्याय नि संव्यतः सादि दस्युरिन्द्र ॥१८॥

धिष्वा शवः । धारयत । बलेम् । शूर ! येन । वृत्रम् । अवभिन्नवान् । दानुम् ।
 और्णवाम् चामुरी । सोमज्योतिः । आर्याय । प्रकाशाबंमपावृणोति । तव स्तोतुः
 सव्याद् ऋषेः । दस्युरसुरः । नि सादि निपीदति विनश्यति, अथवा तव सव्यादपि
 हस्तान्निगच्छति ।

सनेम ये त ऊतिभिस्तरन्तो विश्वाः स्पृध आर्येण दस्यून ।

अस्मभ्यं तत्त्वाष्टं विश्वरूपमरन्धयः साख्यस्यं त्रितायं ॥१९॥

सनेम । भजेम तान् वयमपि । ये । तव । रक्षणैः । त्वया चाऽऽरणे । सर्वान् । स्पर्धमानान् ।
 उपक्षपयितुंश्च । तरन्तो भवन्ति । अस्मभ्यम् । तदानीम् । त्वष्टुः पुत्रम् । विश्वरूपम् । वशमनयः ।

- | | |
|--|---|
| <p>१. ०यत् P. धारय is suggested for धारयत ॥ धिष्वा-दधातेर्लोडि 'बहुलं छन्द-सि' इति शपो लुक् । 'छन्दस्युभयथा' इति यास आर्षंधातुकत्वाद् इडागमः Sy.</p> <p>२. तादृशं बलम् Sy.</p> <p>३. येन बलेन Sy.</p> <p>४. ०न्नपान् P. विभेदिय Sy.</p> <p>५. दानुम् M. and P. दानोः पुत्रम् Sy.</p> <p>६. ऊर्णवाभिः कीटविशेष और्णवाभ इत्यु-च्यते तमिव । यद्वा और्णव ऊर्णनाभिः तदामं तत्सदृशमित्यर्थः Sy.</p> <p>७. सोम P. प्रकाशकमादित्यम् Sy.</p> <p>८. आर्यया P. ततस्तमोरूपस्य हननादार्याय कर्मणामनुष्ठाने जनाय कुत्साय राजयंये वा Sy.</p> <p>९. ०र्धमावृ० P. उद्घाटितवानसि Sy.</p> <p>१०. स्तोतः P.</p> <p>११. ऋष्टेः M.D. तव सव्यपाश्वे Sy.</p> <p>१२. कर्मणामुपक्षपयिता स वृत्रः Sy.</p> | <p>१३. त्वया नितरां सन्नो बाधितो वतंते Sy.</p> <p>१४. VM. ignores इन्द्रः ।</p> <p>१५. P. repeats भजेम ॥ तान् पुरुषान् सम्भजेम यद्वा प्रवृद्धा भवेम Sy.</p> <p>१६. ता M. and P.</p> <p>१७. पालनैः Sy.</p> <p>१८. आर्यभावेन Sy.</p> <p>१९. सर्वा विशः Sy.</p> <p>२०. ०माना M. स्पृष्टमानाः Sy.</p> <p>२१. अनुप० M.</p> <p>२२. हिसन्तः, यद्वा अतिक्रामन्तः Sy.</p> <p>२३. अस्मभ्यं वशमानय Sy.</p> <p>२४. एतन्नामकमसुरम् Sy.</p> <p>२५. अवशनः P. 'रध्यतिर्वंशगमने' । वशमानयः यद्वा तमसुरमवधीः । 'रध हिसासंराद्धपोः' 'रधिजभोरचि' इति नुम् । इन्द्रस्त्वाष्टु-मवधीदित्ययमर्थस्तैत्तिरीयके 'विद्ववरूपो वै त्वाष्टुः' (TB. II. ५. I. I.) इत्यत्र महता प्रबन्धेन प्रपञ्चितः Sy.</p> |
|--|---|

सख्यनिष्कृत्यर्थम् । त्रितायेति तादर्थ्यं चतुर्थी व्यधिकरणे ।

अस्य सुवानस्य मन्दिनस्त्रितस्य न्यर्बुदं वावृधानो अस्तः ।

अवर्तयत्सूर्यो न चक्रं भिनद्बलमिन्द्रो अङ्गिरस्वान् ॥२०॥

अस्य सुवानस्य । अस्य । सोमं सुष्टु सुवानस्य । स्तोतुः । त्रितस्य । अर्बुदं इति विश्वरूपस्य नामान्तरम् । वर्धमानः । न्यस्तः हिंसितवानसि । अवर्तयत् । सूर्यः । इव । रथचक्रमात्मीयम् । अभिनत् । बलं चासुरम् । अङ्गिरोभिः सहितः । इन्द्रः ।

१. सखिभावस्थानुपालनाय Sy.
२. त्रिता० M. त्रिताय महर्षये वशमानयः Sy. ३. तायद० M.
४. चतुर्थ्या M. D.
५. यद्वा सनेम ते वयं प्रवृद्धा भवेम ये वयं तव रक्षाभिः स्पर्धमानाः प्रजा दत्पूँश्च तरन्तोऽतिक्रामन्तो भवेम । सनेम इति वृद्धार्थं आद्युदात्तः । यथा 'सनेम मित्रावरुणा सनन्तः' (RV. 7. 52. 1.) इति । सकर्मकश्चेत् मध्योदात्तः 'सनेम वाजं तव' (RV. 8. 61. 4) इति । तरन्तः—'तु प्लवनतरणयोः' । शतरि रूपम् । संज्ञावचनश्चेदन्तोदात्तः । यथा 'तरन्त इव मंहता' (RV. 5. 61. 10.) इति Sy.
६. सोम P.
७. सु युवाणस्य P. सुतवतः Sy.
८. मन्दिनः अस्य मदकरमिमम Sy.
९. तीर्णतमस्कस्य महर्षेरर्थम् Sy.
१०. अबुद P. अम्बूनि ददातीत्यर्बुदो मेघः । अनुस्वारस्य रेफश्छान्दसः । यद्वा नामतत् । अर्बुदाख्यमसुरम् Sy.
११. सोमेन वर्धमान इन्द्रः Sy.

१२. अन्य० M.
१३. ०स्तारी हि० M. ०स्तस्यस्तारी हि० P. नि अस्तः—'स्तु हिंसायाम्' इत्यस्य लङि तिपि 'बहुलं छन्दसि' इति विकरणस्य लुक् । गुणे कृते हल्ङपादिना तिलोपः । नितरामवधीत् । 'महान्तं चिदर्बुदं नि कमीः पदा' (RV. I. 51. 6.) इत्यादिषु अर्बुदवधः स्पष्टमुक्तः Sy.
१४. असुरहननार्थं वज्रमभ्रामयत् Sy.
१५. यथा सूर्यश्चक्रं भ्रामयति तद्वत् । यद्वा यस्मादसुराङ्गिया सूर्यः स्वकीयं रथचक्रं नावर्तयत् । निषेधार्थीयोऽत्र नकारः । यद्वा द्विचक्रो हि पूर्वं सूर्यस्य रथः, तस्यैकं चक्रमिन्द्रेणापहृतम् । सूर्यस्य सम्बन्धपहृतं तदेकं चक्रमवर्तयत् रक्षोहननार्थमभ्रामयत् । तेन चक्रेण बलमभिनच्च । नद्वार्थं । सूर्यं इति 'सुपां सुलुक्' इति षष्ठ्येकवचनस्य सुः Sy.
१६. ०क्रमायुधमात्मी० M.
१७. अस्तित० P.
१८. पणीनां प्रभुमसुरम् Sy.
१९. संहि० M.
२०. इन्मः M. इन्द्र P.

नूनं सा ते प्रति वरं जरित्रे दुहीयदिन्द्र दक्षिणा मघोनी ।

शिखा स्तोतृभ्यो मातिं धग्मगो नो बृहद्वदेम विदथे सुवीराः ॥२१॥

नूनं सा ते । नूनमिति पदपूरणः । सा । तव । मघवती । दक्षिणा । स्तोत्रे मह्यम् ।
वरणीयमभिलषितम् । प्रतिदुग्धाम् । देहि । स्तोतृभ्यः कामान् । मा । अस्मान् । अतिघाकीत् ।
भजनीय इन्द्रः । बृहत् । वदेम । यज्ञे । कल्याणवीराः ।

१. अहंगणेषु माध्यन्दिनसवनेषु तायमान-
रूपेषु अचछावाकस्य अहरहः शस्यसंज्ञ-
कम् 'अभितष्टेव' इति सूक्तम् । 'नूनं
सा ते' इत्येषा तस्यान्ते शंसनीया ।
सूत्रितञ्च—'नूनं सा त इत्यन्तमुत्तमम्'
(ASS. 7. 4.) इति Sy.
२. नूनम् इदानीम् Sy.
३. सं M.
४. Omitted in M. त्वत्सम्बन्धिनी Sy.
५. भवति M. मघवति P. घनवती Sy.
६. दक्षमुत्साहनं करोतीति दक्षिणा स्तोतृभ्यो
वेद्या Sy.
७. वरं श्रद्धमभिमतमर्थम् Sy.
८. ऽदुग्धान् M. ऽदुग्धं P. प्रतिदोग्धि
सम्पादयतीत्यर्थः Sy.
९. प्रयच्छ Sy.
१०. कामात् M. तादृशीं दक्षिणां स्तोतृभ्यो-
ऽस्मभ्यम् Sy.
११. अतिघा० M. and P. अति घक्—दहे-
र्दानार्थस्य लुङि 'मन्त्रे घस...' इत्या-
दिना क्लेलुक् । अस्मानतिक्रम्यान्धेभ्यो
दक्षिणां मा दाः । प्रथममस्मभ्यं दत्त्वा
पश्चादन्येभ्यो दीयतामित्यर्थः । यद्वा
नोऽस्माकं कामान् मा घक् मा घाकीः,
अपेक्षितफलदानेन पूरयेत्यर्थः Sy.

१२. नीयं M. भजनीयस्त्वम् Sy.

१३. महत् M. प्रभूतं स्तोत्रम् Sy.

१४. त्वामुद्दिश्य ब्रवाम Sy.

१५. अस्मिन् यज्ञे Sy.

१६. ऽणशीलाः M. शोभनपुत्रपौत्राः सन्तो
वयम् Sy.

१७. VM. ignores इन्द्र.

नूनमिति... अद्यापि पदपूरणः... सा
ते प्रतिदुग्धां वरं जरित्रे । वरो
वरयितव्यो भवति । जरिता गरिता ।
दक्षिणा मघोनी मघवती । मघमिति
घननामधेयम् । मंहतेर्दानकर्मणः । दक्षिणा
दक्षतेः समर्धयतिकर्मणः । व्यङ्गं समर्ध-
यतीति । अपि वा प्रवक्षिणागमनात् ।
दिशमभिप्रेत्य । दिग्घस्तप्रकृतिर्दक्षिणो
हस्तः । दक्षतेरस्ताहकर्मणः । दाशतेर्वा
स्यादानकर्मणः । हस्तो हन्तेः, प्राशुहं-
नने । देहि स्तोतृभ्यः कामान् । मास्मा-
नतिर्दहीः । माऽस्मानतिहाय दाः । भगो
नोऽस्तु । बृहद्वदेम स्वे वेदने । भगो
भजतेः । बृहद्विति महतो नामधेयम् ।
परिवृद्धं भवति । वीरवन्तः कल्याण-
वीरा वा । वीरो वीरपत्यमित्रान् ।
वेतेर्वा स्याद्गतिकर्मणः । वीरपत्येर्वा
(N. 1. 7.)

II. 12.

यो जात एव प्रथमो मनस्वान्देवो देवान्क्रतुना पर्यभूपत् ।
यस्य शुष्माद्रोदसी अभ्यसेतां नृम्यस्य मद्वा स जनासु इन्द्रः ॥१॥

यो जातः । शौनकः—

संयुज्य तपसाऽऽत्मानमैन्द्रं विभ्रन् महद् वपुः ।

अदृश्यत मूहूर्तेन दिवि च व्योम्नि चेह च ॥

तमिन्द्रमिति मत्वा तु दैत्यौ भीमपराक्रमौ ।

धुनिश्च चुमुरिश्चोभी सायुधावभिषेततुः ॥

१. द्वितीयेऽनुवाके एकादशसूक्तानि । तत्र 'यो जातः' इति पञ्चदशवं प्रथमं सूक्तं गात्सर्मदं त्रैष्टुभर्मन्द्रम् । संसवे निष्केवल्ये निविद्धानीयस्य पुरस्तात् 'यो जात एव' इति सूक्तं शंसेत् । 'यदि पर्यायान्' इति खण्डे सूत्रितम्—'यो जात एवेति निष्केवल्ये' (ASS. 6. 6.) इति । आभिष्लविके तृतीयेऽहनि निष्केवल्ये 'यो जात एव' इति निविद्धानीयम् । सूत्रितञ्च—'तृतीयस्य श्रथमा यो जात एवेति मध्यन्दिनः' (ASS. 7. 7.) इति । विदवजिति माध्यन्दिनसवने मैत्रावरुणः स्वशस्त्रे प्राकृतात् सूक्तात्पूर्वं 'यो जातः' इति सामसूक्तं शंसेत् । 'विदवजितोऽग्नि नरः' इति खण्डे सूत्रितम्—'सत्रा मदासो यो जात एवाभूरेक इति सामसूक्तानि' (ASS. 8. 7.) इति । अग्निष्टुभिष्केवल्ये निविद्धानमिदम् । 'श्येनाजिराभ्याम्' इति खण्डे सूत्रितम्—'तिष्ठा हरी इति यो जात

एवेति मध्यन्दिनः' (ASS. 9. 7.) इति । महाव्रते निष्केवल्ये 'यो जात एव' इति सूक्तम् । 'ऊरु' इति खण्डे सूत्रितम्—'वने न वा यो न्यधायि चाकन् यो जात एव प्रथमो मनस्वान्' (AA. 5. 3. 1.) इति Sy. गृत्समद ऐन्द्रं रूपमास्थित इन्द्रोऽयमिति मन्यमानंरसुरं हृन्मयमानस्तानाह SKN. गृत्समदमिन्द्रवरप्रदानादैन्द्रं रूपं विभ्रतमिन्द्रोऽयमिति मन्यमाना जिधांसवोऽपुराः किल मरुद्गर्णविना कुतोऽयमिदानीमेकः शक्यो हन्तुमिति परिवद्विरे । स किल भीतोऽनेन सूक्तेनेन्द्रं तुष्टाव । आत्मानं च ब्राह्मणं परेभ्यः प्रतिवेदयाञ्चकार Dur.

२. युज्यन् M.

३. ०वर्षम् P.

४. तमिन्द्र इति Sy.

५. युमु० M. वमु० P.

६. ०वपिपे० M.

विदित्वा स तयोर्भावमूषिः पापं चिकीर्षतोः ।

यो जात इति सूक्तेन कर्मण्यैन्द्राण्यकीर्तयत् ॥ इति ।

१. सा M.

२. ०कीर्षतोः P.

३. BD. IV. 66-68. DDN. adds after these verses of BD.—उक्तेषु कर्मस्वैन्द्रेषु भीती सुषुपतुस्तवा । इदमन्तरमिति ज्ञात्वा ताविन्द्रोऽथ न्यबर्हयत् ॥६६॥ Cf. BD.

अत्रार्थे मन्त्राः—तस्तो धुनीचुमुरी या ह सिध्वंप् (RV. 6. 20. 13.) त्वं नि दस्युं चुमुरिं धुनिञ्च (RV. 7. 19. 4.) इन्द्रो धुनिञ्च चुमुरिञ्च दम्भयन (RV. 10. 113. 9.) स्वर्णेनाभ्युया चुमुरिं धुनिञ्च (RV. 2. 15. 9.) इत्येवमादयः । Both Sy. and DDN. add after the quotation of BD. अग्नये त्वन्यथा वर्णयन्ति—पुरा किल इन्द्रादयो वैन्ययज्ञं समाजग्मुः । गृत्समदोऽपि तत्रागत्य सदस्य आसीत् । वैत्यादवेन्द्रजिघांसया तत्र समागमन् । तान् दृष्ट्वा निर्जगामेन्द्रो यज्ञाद् गृत्समदाकृतिः । स च गृत्समदो वैन्येन पूजितो यज्ञवाटाश्रिरगच्छत् । निर्गच्छन्तं तं दृष्ट्वा अयमेवेन्द्र इति मन्यमानास्तमसुराः परिवव्रुः । नाहमिन्द्रस्तुच्छः किन्त्वेवंगुणोपेतः स इत्यनेन सूक्तेन तान्प्रत्यु-

वाच ।

अपरे त्वेवं कथयन्ति—गृत्समदस्य यज्ञे प्रविष्टमेकाकिनमिन्द्रं ज्ञात्वाऽमुराः परिवव्रुः । स इन्द्रो गृत्समदरूपेण यज्ञवाटाश्रिगत्य स्वर्गं जगाम । ततोऽमुरा इन्द्रो विलम्बित इत्यन्तः प्रविश्य गृत्समदं दृष्ट्वा पूर्वमेव गृत्समदो गतः अयं त्विन्द्रोऽस्मद्भ्रूयाद् गृत्समदरूपेणास्त इति तं जगृहः । स तान्नाहमिन्द्रोऽपमित्यनेन सूक्तेन प्रत्युवाच । अयमेवार्थो महाभारते प्रपञ्चितः—(म० भा० अनु० पूर्व (म. ५६; ४६. १६.) Then DDN. only adds—तस्मादेतत्सूक्तमिन्द्रशरीररूपं तृतीयेऽहनि ब्राह्मणे विनियुक्तम् । “यो जात एव प्रथमो मनस्वानित्येतस्मिस्त्रैष्टुभे निविदं दधाति तदेतदिन्द्रतनूःसूक्तम्” (Kau. Br. 22. 4.) इति । ‘अहं भुवं यो जात इति निष्कंवल्यम्’ (SSS. 10. 4. 11.) । ब्राह्मणसूत्रयोर्महाव्रते—‘या त ऊतीयं च सजनीयञ्च’ इति (SA. 2. 16.) तथा (SSS. 18. 19. 3-4) । ऋग्विधाने—‘यो जात इति सूक्तं तु ऋषि गृत्समदं स्मरन्’ इति (R̥gvidh. 1. 158.) गृत्समदस्त्रिष्टुभा असुरान् प्रति अस्तौदिन्द्रम्

यः । जायमानः । एव । प्रथमः । मनस्वी । देवः । देवान् । कर्मणा ।
 'पर्यभवत् पर्यगृह्णात् पर्यरक्षदत्यक्रामदिति वा' इति यास्कः । यस्य । शोपकात्
 तेजसः । द्वावापृथिव्यावपि । अविभोताम् । बलस्य च । महत्त्वेन । सः । जनासः !

१. ०मानम् M. जायमान एव सन् Sy., DDN. जातमात्र एवेत्यर्थः SKN. जातमात्र एव, अन्येन संस्कारेण विनैव BB. जातमात्रः Dur.
२. देवानां प्रधानभूतः Sy. देवानां प्रधानभूतः DDN. उत्कृष्टः SKN. मुख्यः, सर्वभूतानां प्रतिमुख्यतां सम्पदे Dur. 'प्रथम इति मुख्यनाम' इति यास्कः (N. 2. 22.)
३. मनसि P. मनस्वान् मनस्विनामप्रगण्यः Sy. मनस्विनामप्रणीः । 'अस्मायामेघा०' (Pa. 5. 2. 121.) इति विनिप्राप्ते 'बहुलं छन्दसि' (Pa. 5. 2. 122.) इति वतुप् DDN. मनस्वी तेजस्वी BB. प्रशांसायां मतुप् । मनस्वी । मनस्विनां मध्ये कश्चित्प्रत्यनुपनतेन शौर्योत्कर्षविशेषयोगिना मनसा तद्वान् SKN. मेघावी । अन्ये हि कालेन मुह्यः सम्पद्यन्ते मेघाविन्दश्च Dur.
४. द्योतमानः Sy. द्योतमानः सन् DDN. देवनादिगुणयुक्तः SKN. देवो दीप्तिमान् BB. सत्यपि देवत्वाविशेषे Dur.
५. सर्वान् यागदेवान् Sy. अग्न्यादीन् सर्वान् देवान् DDN. देवानन्यान् SKN. इतरान् देवान् Dur.
६. वृत्रवधादिलक्षणेन स्वकीयेन कर्मणा Sy., DDN. कर्मणा वृत्रवधवृष्टिप्रदानादिना SKN. क्रतुना कर्मणा वृत्रवधादिना प्रज्ञया वा BB.
७. Omitted in M. रक्षकत्वेन पर्यग्रहीत्, 'भूष अलङ्कारे' भूवादिः लङि

रूपम् । यद्वा पर्यभवत् अत्यक्रामत् अस्मिन्पक्षे भवतेर्व्यत्ययेन कृसः । 'श्र्युकः किति' इतीट्प्रतिषेधः Sy. परिगृहीतवान् स्वामित्वेन । पर्यरक्षद्वा मुख्यत्वात् । अत्यक्रामद्वा प्रभावेण Dur. 'भूष अलङ्कारे' भूवादिः लङि रूपम् । घातूनामनेकार्यत्वाद् रक्ष्यत्वेन पर्यग्रहीत् DDN. परिपूर्वो भवतिः परिग्रहे परिरक्षायामतिक्रमे वा । केन परिगृहीतवान् परिरक्षितवान्वाऽतिक्रान्तवान्वा ? माहात्म्येन SKN. अत्यक्रमत् पर्यगृह्णाद्वा स्वामित्वेन BB.

८. N. 10. 10.
९. यत् P. इन्द्रस्य DDN.
१०. शरीरात् बलात् Sy. शरीरबलाद् DDN. बलात् SKN. शारीराद् बलात् Dur
११. अविभो P. तथात्र भये घातुः । अविभोताम् SKN. 'भ्यसते रेजत इति भयवेषनयोः' N. 3. 21.
१२. सेनालक्षणस्य बलस्य Sy., DDN. नृमणस्य तस्य बलस्य SKN. बलस्य सेनालक्षणस्य Dur.
१३. ०हतो P. महत्त्वेन हेतुना SKN. अतिमहदसह्यमस्य बलम् । अविभोताम् सादविष्यतीत्येवमिति महत्यावेते द्वावापृथिव्यावविभोतां यस्य शुष्मात् Dur. महत्त्वेन युक्तः DDN.
१४. ०नासम् P. हे जनाः ! हे असुराः ! Sy. हे असुरजनाः ! SKN. जनाः ! BB. हे असुरजनाः ! Dur.

इन्द्रः, नाहमिति ।

यः पृथिवीं व्यथमानामदृह्यः पर्वतान्प्रकुंपितौ अरंभ्यात् ।
यो अन्तरिक्षं विममे वरीयो यो घामस्तंभ्नात्स जनासु इन्द्रः ॥२॥

यः पृथिवीम् । यः । पृथिवीम् । चलन्तीम् । अदृहत् । यश्च । पर्वतान् पक्षवतः । प्रकुंपितान् । नृम्णातिः संयमनकर्मा, स्वे स्वे स्थाने रमयामासेति । यश्च । अन्तरिक्षम् । विस्तीर्णम् । चकार । यश्चाद्यः स्थित्वा । दिवम् । धारयति । "

यो हत्वाहिमरिंशात्सुप्त सिन्धून्यो गा उदाजदपृधा वल्लस्य ।
यो अश्मनोरन्तरिं ज्ञानं संवृक्समत्सु स जनासु इन्द्रः ॥३॥

" यो हत्वाहिम् । यश्च । अहिम् । हत्वा । निरगमयत् । सप्त ।

१. इत्यम्भूतस्तावृशो महाबलोऽन्यो नास्ति तस्मान्ना भ्रष्ट जना दास्यत्यस्मभ्यमिन्द्रियं बलं चेति BB. नाहमिन्द्रो ब्राह्मणोऽहं तत्प्रसादादेवाप्ततद्रूप इति Dur.

२. स जनासः—'ऊष्मा परिलुप्यते त्रयाणां०' (RPR. 2.11.) इत्यूष्मलोपः DDN. अत्र निरुक्तम्—'यो जात एव प्रथमो मनस्वी देवो देवान् । क्रतुना कर्मणा । पर्यभवात्पर्यंगुह्यात्पर्यंरक्षदत्यक्रामदिति वा । यस्य बलात् छावापृथिव्यावप्यभिभीतां नृम्णास्य मद्गा बलस्य महत्त्वेन । स जनास इन्द्रः इति ॥ ऋषेर्दृष्टार्थस्य प्रीतिर्भवत्यास्थानसंयुक्ता' N. 10. 10., SKN. IV. 13. This stanza = TS. 1. 7. 13. 2.

३. इन्द्रः Sy. ४. शर्करादिभिर्दंडामकरोत् 'बृह बृहि बृडौ' Sy. ५. पक्षयुक्तान् Sy. ६. इतस्ततश्चलितान् Sy.

७. P. adds काले after स्वे स्वे ।

८. नियमितवान् स्वे स्वे स्थाने स्थापितवान् । 'रमु क्रीडायाम्' अन्तर्भावित-

प्यर्थस्य व्यत्ययेन इनाप्रत्ययः Sy.

९. वायुद्वच M. and P.

१०. उरुतमम् Sy.

११. निममे विस्तीर्णं चकारेत्यर्थः Sy.

१२. अस्तंभ्नात् तस्तंभ निरुद्धामकरोत् । 'स्तंभु रोषणे' इति सौत्रो घातुः Sy.

१३. VM. ignores वि । सः । जनासः । इन्द्रः ॥ हे जनाः ! स एव इन्द्रः, नाहमिति Sy. १४. गूत्समद्वे अहंन्द्रं रूपमास्थितः । इन्द्रोऽयमिति मन्यमानैरसुरैर्हृन्वमानस्तानाह स्मेत्यास्थानम् SKN. गूत्समदो ब्रवीति, ऐन्द्रं रूपमास्थितोऽसुरैर्हृन्वमानः, किं मा ह्य ? नाहमिन्द्र इति । कस्तर्हीन्द्रः ? Dur. १५. मेघम् Sy., SKN., Dur. १६. मेघहननं कृत्वा Sy.

१७. प्रैरयत् यद्वा अरिणात् 'रीड् लवणे' ऋषादिः Sy. रिणातेर्गंतिकर्मणोऽन्तर्णीतप्यर्थस्येवं रूपम् । अगमयत् SKN.

१८. सर्पणशीलाः, यद्वा सप्त गङ्गायमुनाद्या मुह्या नदीः Sy.

नदीः । यो वा । पशून् । उदाजत् । अपघा विलान्तरपिहिता । बलस्यासुरस्यै । यश्च ।
मेघयोः । मर्घ्यै । अभिघातजं बद्धुतमग्निम् । जनयति । सः । छेत्ता । सङ्ग्रामेषु ।

येनेमा विश्वा च्यवना कृतानि यो दासं वर्णमधरं गुहाकः ।
श्वनीव यो जिगीवाँ लक्षमाददर्यः पुष्टानि स जनास इन्द्रः ॥४॥

येनेमा । येने । एतानि । सर्वाणि । च्यवनानि । कृतानि । यश्च । असुरम् ।

१. नः P. स्यन्दनशीला अपः Sy. व्यत्ययेन पुल्लिङ्गम् । सिन्धूनदीः । नदीनां मध्ये याः प्रधानभूता गङ्गाद्याः सप्त नद्यस्ताः प्राधान्याभिर्दक्षिता मन्त्रदृशा । अन्तरिक्षनदीर्वा सप्त, अम्बा चाम्बाला चेत्येवमाद्याः SKN. स्यन्दना आकाशनदीः एला चेला चेत्येवमाद्याः Dur.

२. अपः Dur.

३. ०जत M. ०जन P.

निरगमयत् Sy.

उद्गमयतीत्यर्थः SKN. उदगमयत् Dur.

४. अपघा M., P. तत्-(बल-)कर्तृकाश्रि-
रोधाश्रिद्धाः । अपपूर्वाद्घातेः 'आतश्चोप-
सर्गं' (Pa. 3.3.106.) इति भावे अङ्
प्रत्ययः । 'सुपां सुलुक्' इति पञ्चम्या
आकारः Sy.

५. विला० P. अपत्येतेषामपत्येतस्य ?
(अपत्येदात्मन इत्येतस्य) स्थाने, आत्मनो
घा निघानेन स्थापनेन । मेघमात्मनोऽधो
निघाय तावत् पादाभ्यां मुदनाति याव-
दुदकमस्मिञ्जातमित्यर्थः । अपघातेनैव
बिलोद्घाटनेनैव SKN. अपघानेनोद्-
घाटनेन Dur.

६. मेघस्य SKN. मेघस्य शिराणां छिद्रा-
णाम् Dur.

७. अदनुते व्याप्नोत्यन्तरिक्षमित्यदमा मेघः ।

अत्यन्तमृदुरूपयोर्मेघयोः Sy. अश्मेति
मेघनाम पर्वतनाम वा, छावापृथिव्यौ
वा तद् व्यापनयोगात् SKN. अशन-
वत्योर्छावापृथिव्योः Dur.

८. अन्तरित्यव्ययमधिकरणभूतं मध्यमाचष्टे,
छावापृथिव्यौ वा SKN.

९. विद्या० P. अत्राधेयवंशयोस्तरुशाल-
योर्वा वायुना सङ्घर्षाज्जायते तं दाव-
रूपमग्निं बद्धुतं वा SKN.

१०. उत्पादयामास Sy.

११. सन् P. सः जनासः, हे असुरजनाः
इन्द्रो नाहमिति SKN. स इन्द्रो
नाहमिन्द्र इति Dur.

१२. छेता P. वृणक्तेर्हिसार्धस्य क्विपि
रूपम् Sy. सम्यक् छेता हन्ता शत्रूणाम्
SKN. शत्रूणाम्... सञ्छेता Dur.

१३. सम्भक्षयन्ति योद्घुणामायुंषीति समदः
सङ्ग्रामास्तेषु Sy.

१४. VM. ignores जनासः । and इन्द्रः ॥
N. 8.2.; SKN. III. 115.

१५. स्वेन M. इन्द्रेण Sy.

१६. इमानि Sy.

१७. शत्रूणा M. शत्रूणाम् P.

१८. च्याव० P.M. नश्वराणि भुवनानि
Sy.

१९. कता० P.

स्थिरीकृतानि Sy.

२०. उपक्षपयितारम् Sy.

वारयितारम् । अधरम् । गुहायाम् । करोति । लुब्धक इव । यः । जिगीवान् । लक्ष्यमाणं शत्रुम् । भक्षयति विनाशयति । पोषणानि स्तोत्राणाम् । प्रेरयन्निति ।^{११}

यं स्मा पृच्छन्ति कुह सेति घोरमुतेमाहुर्नैपो अस्तीत्येनम् ।
सो अर्यः पुष्टीर्विजङ्गवा मिनाति श्रदस्मै धत्त स जनासु इन्द्रः ॥५॥

यं स्मा पृच्छन्ति^{१२} । युद्धे प्रविशन्तो यमिन्द्रम् । पृच्छन्ति । घोरम् । क्वं । स इन्द्रः ? इति । अपि च । एनम् । आहुः । न । एवः । अत्र विद्यते । शीघ्रं प्रविश युद्धमिति । स ईश्वरः । शत्रूणां । पुष्टीः । हिनस्ति । यथा श्वघ्नी पक्षिणो हिनस्ति । अस्मै । श्रत् । धत्त इति ।^{१३}

१. शूद्रादिकम् Sy.
२. अधार० P. निकृष्टमसुरम् Sy.
३. गूढस्थाने नरके वा Sy.
४. अकार्षीत् । अकः—करोतेर्लुङि 'मन्त्रे घस०' इत्यादिना च्लेर्लुकि रूपम् Sy.
५. श्वभिमृगान् हन्तीति श्वघ्नी व्याचः, यथा व्याधो जिघृक्षितं मृगं परिगुह्णाति तद्वत् Sy.
६. Omitted by M.
७. जिगीवान् M. जिहिवान् P. 'जि जये' । क्वसौ 'सन्लिटोर्जे' इति अभ्यासादुत्तरस्य कृत्वम् । दीर्घश्चान्वसः । जितवान् Sy. ८. आवत्ते Sy.
८. पुष्टानि समृद्धानि Sy.
१०. प्रेरयन् seems to be the explanation of अर्यः ॥ अर्यः अरेः षष्ठ्येकवचने च्छान्वसो यणादेशः । शत्रोः सम्बन्धीनि Sy.
११. VM. ignores सः । जनासः । and इन्द्रः ।
१२. Omitted by P.
१३. अपश्यन्तो जनाः . . . यम् Sy.
१४. इच्छ० P. १५. घोर P. शत्रूणां घातकम् Sy. १६. त्व P.

१७. सेति—'सोऽचि लोपे चेत्यावपूरणम्' इति सोर्लोपे गुणः Sy.
१८. आहुः P. न क्वचिदसौ तिष्ठतीति मन्यमाना जना एनमिन्द्रमाहुः Sy.
१९. तथा च मन्त्रः—'नेन्द्रो अस्तीति नेम उ त्व आहु' (RV. 8. 100. 3.) इति Sy.
२०. अरेः सम्बन्धीनि Sy.
२१. पुष्टीः M. पोषकाणि गवाशवादीनि धनानि Sy.
२२. आ मिनाति सर्वतः हिनस्ति । 'मीड् हितायाम्' । 'मीनातेनिगमे' इति ह्रस्वः Sy.
२३. इवशब्द एवार्थे Sy.
२४. उद्देजक एव सन् Sy.
२५. यस्मै P.
२६. विश्वासम् Sy.
२७. वत्तवचस M. घञ वच P. स इन्द्रोऽस्तीति विश्वासमत्र कुलत । यद्यप्यसौ विशेषतोऽस्माभिर्न दृश्यते तथापि अस्तीति विश्वासं कुलत Sy.
२८. VM. ignores स्म । एनम् । आ । सः । जनासः । and इन्द्रः ॥ सः-एवं निर्धारणीयमहिमोपेत इन्द्रो नाहमिति Sy.

यो रध्रस्य चोदिता यः कृशस्य यो ब्रह्मणो नाधमानस्य कीरेः ।
युक्तग्राञ्चो योऽविता सुशिप्रः सुतसोमस्य स जनास इन्द्रः ॥६॥

यो रध्रस्य । यः । समृद्धस्य । कृशस्य च । धनं चोदयति । यो वा । ब्राह्मणस्य ।
याचमानस्य । स्तोतुः । यश्च । युक्तग्राञ्चः । सुतसोमस्य । रक्षकः । सुहृन्तुः ।

यस्याश्वासः प्रदिशि यस्य गावो यस्य ग्रामा यस्य विश्वे रथासः ।
यः सूर्यं य उपसं जजान यो अपां नेता स जनास इन्द्रः ॥७॥

यस्याश्वासः । यस्य । प्रदेष्टेने । स्तोतृणामश्वाद्यो भवन्ति । शिष्टं स्पष्टमिति ।

यं क्रन्दसी संयती विह्वयेत् परेऽवर उभया अमित्राः ।
समानं चिद्रथमातस्थिवासा नाना ह्वेते स जनास इन्द्रः ॥८॥

यं क्रन्दसी । यम् । सङ्क्रन्दमाने । सेने । मामागच्छ मामागच्छेयाह्वयत इति । एत-

१. सर्यंद्धस्य M. समृध्यस्य P. रध्रस्य-‘रध ह्रिसासंराद्धपोः’ समृद्धस्य Sy.
२. वरिद्रस्य च Sy.
३. धनानां प्रेरयिता भवति Sy.
४. ब्राह्मणस्य च । ब्राह्मणशब्दस्य त्वन्नपरत्वे ह्याद्युवात्ता स्यात् यथा ‘ब्रह्मं वन्वानो अजरं सुवीरम्’ (RV. 3. 8. 2.) इति । अयन्त्वन्तोवात्तः पठ्यत इति नाभ्रपरः Sy.
५. नाधमानस्य-‘नाधुं गाधुं याञ्जोपतार्प-श्वर्याशीःषु’ याचमानस्य Sy.
६. कीरेः करोतेः कीर्तयतेर्वा । स्तोतुः Sy.
७. ०प्रावणः P. अभिषवार्थमुद्यतप्रावणः Sy.
८. अभिषुतसोमस्य यजमानस्य Sy.
९. ०क्षक P. रक्षिता भवति Sy.
१०. सुहः . . . M. शोभनहनुः सुवीर्यको वा सन् Sy.
११. VM. ignores यः (after चोदिता) सः । जनासः । and इन्द्रः ।
१२. सर्वान्तर्यामितया वर्तमानस्य Sy.
१३. ०देशेन P. अनुशासने Sy.

१४. VM. explains only first three words of the stanza. Sy. explains the stanza in the following manner :—
अश्वासः अश्वा वर्तन्ते । यस्य अनुशासने गावः । यस्य अनुशासने ग्रामाः । प्रसन्तेऽज्रेति ग्रामा जनपदाः । यस्य ब्राह्मणानां विश्वे सर्वे रथासः रथा वर्तन्ते । यश्च वृत्रं हत्वा सूर्यं जजान जनयामास । यश्च उपसम् । तथा मन्त्रः—‘जजान सूर्यं-मुपसं सुर्वसाः’ (RV. 3. 32. 8.) इति । यश्च मेघभेदनद्वारा अपां नेता प्रेरकः स इन्द्रः इत्यादि प्रसिद्धम् ॥
१५. ०न्दसि P. १६. इन्द्रम् Sy.
१७. सक्रन्द० M. क्रन्द० P. रोदसी शब्दं कुर्वाणे मानुषी देवी च द्वे सेने Sy.
१८. सेने seems to be the explanation of संयती ॥ परस्परं सङ्गच्छन्त्यौ Sy.
१९. विह्वयेते स्वरक्षार्थं विविधमाह्वयतः Sy.

देवोक्तम् तत्रत्याः । अत्रत्याश्च । उभये । शत्रव आह्वयन्तः । एकम् । एव । इन्द्र-
थम् । आतस्थिवांसो युयुत्सू राजानो । नाना । ह्वेते तमिन्द्रमिति ११

उत्तरा निगदव्याख्याता ।

यस्मान्न ऋते विजयन्ते जनासो यं युध्यमाना अवंसे हवन्ते ।
यो विश्वस्य प्रतिमानं बभूव यो अच्युतच्युत्स जनासु इन्द्रः ॥६॥

[यस्मान्न ऋते]

यः शश्वतो मह्येनो दधानानमन्यमानान्ब्रुवा जघान ।
यः शर्धते नानुददाति शृध्यां यो दस्योर्हन्ता स जनासु इन्द्रः ॥१०॥

यः शश्वतः । यः । बहून् । महत् । पापम् । दधानान् । इन्द्रममन्यमानान् ।
हिसकेन । जघान । यश्च । बलमाचरते । बलवत्तमाम् । न । अनुप्रयच्छति—

१. वोक्त P.
२. उत्कृष्टाः Sy.
३. अघमाश्च Sy.
४. उभ M. उभयविधाः Sy.
५. Omitted by M.
६. ०ह्वन्तः P. यमाह्वयन्ति Sy.
७. समानम् इन्द्ररथसदृशम् यद्वा समानमेक-
रथम् Sy. ८. ०रम P.
८. आस्थितौ द्वौ रथिनौ तमेवेन्द्रम् Sy.
१०. पृथक् पृथक् Sy.
११. आह्वयेते, यद्वा यज्ञार्थं यजमानः पृथगा-
ह्वयेते । यद्वा समानमेकरथमारुढाविन्द्रा-
ग्नी ह्वेते यज्ञार्थं यजमानः पृथगाह्वयेते
तयोरन्यतरः स इन्द्रः नाहमिति Sy.
१२. VM. ignores सः । जनासः ।
and इन्द्रः ।
१३. The *pratīka* is supplied by
the Editor. Sy. explains
the stanza in the following
manner:—यस्मात् ऋते जनासः जनाः

- न विजयन्ते विजयं न प्राप्नुवन्ति । अतः
युध्यमानाः युद्धं कुर्वाणा जनाः अवंसे
स्वरक्षणाय यम् इन्द्रं हवन्ते आह्वयन्ति ।
यश्च विदवस्य सर्वस्य जगतः प्रतिमानं
प्रतिनिधिः बभूव । यश्च अच्युतच्युत्
अच्युतानां क्षयरहितानां पर्वतादीनां
व्यावयिता सः इन्द्रः इत्यादि प्रसिद्धम् ॥
१४. आत्मानमजानत इन्द्रमपूजयतो वा जनान्
Sy. १५. हिसके P. शृणाति
शत्रून्नेनेति शश्वञ्चः । तेनायुधेन Sy.
१६. जज्ञा० M. जघान-हन्तेर्लिटि रूपम् Sy.
१७. M. omits यश्च ।
१८. ०चरेत M. उत्साहं कुर्वतेऽनात्मज्ञाय
जनाय Sy. १९. ०त्तमान् M.
०त्तमन् P. उत्साहनीयं कर्म Sy.
२०. ०यति P. अनुपूर्वात् 'बुदाब् दाने'
जौहोत्यादिकात् 'अभ्यस्तानामादिः' इति
'तिडि चोदात्तवति' इति गतेनिघातः
Sy.

शीघ्रं तं हन्ति । यश्च । असुरस्य । हन्तेति ।

यः शम्बरं पर्वतेषु क्षियन्तं चत्वारिंश्यां शरद्यन्वविन्दत् ।

ओजायमानं यो अहिं जघान दानुं शयानं स जनास इन्द्रः ॥११॥

यः शम्बरम् । यः । शम्बरमसुरम् । इन्द्रमयात् पर्वतेषु निलीय । निवसन्तम् ।
चत्वारिंश्याम् । शरदि संवत्सरे । लब्धवान् । यः । बलमाचरन्तम् । अहिम् । हतवान् । दानुं
च । शयानमिति ।

यः सप्तरश्मिर्धृषभस्तुविष्मान्वासृजत्सर्तवे सप्त सिन्धून् ।

यो रोहिण्यमस्फुरद्वज्रबाहुर्धामारोहन्तं स जनास इन्द्रः ॥१२॥

यः सप्तरश्मिः । यः । सप्तरश्मिः । वर्षिता । बलवान् । अवासृजत् । सरणाय ।
सप्त । नदीश्च । रोहिण्यमसुरम् । हतवान् । वज्रबाहुः । दिवम् । आरोहन्तम् ।

१. शीघ्रं M. शीघ्र P.

२. सं P.

३. उपक्षपयितुः शत्रोः Sy.

४. घातकः Sy.

५. VM. ignores सः । जनासः ।
and इन्द्रः ।

६. एतन्नामकं मायाविनमसुरम् Sy.

७. इन्द्रभिया बहून् संवत्सरान् प्रच्छन्नो
भूत्वा पर्वतगुहासु Sy.

८. चत्वारिंश्यां P. चत्वारिंशे Sy.

९. ०रदसदि सं० P.

१०. ०ब्धवा M. अन्विष्यालभत Sy.

११. लब्ध्वा च य ओजायमानम्—'कर्तुः क्यङ्
सलोपश्च' 'ओजसोऽप्सरसो नित्यम्'
(VPa. ३.1.11.8.) इति सकारलोपः ।
बलमाचरन्तम् Sy.

१२. आहन्तारम् Sy.

१३. दातुं M. दानवम् Sy.

१४. शम्बरमसुरम् Sy.

१५. VM. ignores सः । जनासः ।
and इन्द्रः ।

१६. सप्तसंख्याकाः पर्जन्या रश्मयो यस्य । ते
च रश्मयः 'बराहवः स्वतपसो विद्युन्महसो
धूपयः श्वापयो गृहमेघाश्चेत्येते ये चेमे-
प्रशिमिद्विष्यः पर्जन्याः सप्त पृथिवीम-
भिवर्षन्ति वृष्टिभिः' (TA. 1.9.4,5.)
इति तैत्तिरीयारण्यके ह्याम्नाताः Sy.

१७. ०तार P. वर्षकः Sy.

१८. वृद्धिमान्बलवान्वा Sy.

१९. असुं P. अस्सृष्टवान् यद्वा असृजत् Sy.

२०. सर्पणस्वभावान् . . . यद्वा गङ्गाद्याः सप्त
मुल्याः Sy.

२१. ०दीन्यंश्च P. अपः, नदीः Sy.

२२. रोहिं M.

२३. जघान । 'स्फुर स्फुरणे' तुदादिः Sy.

२४. ०ज्रमाहुः M. and P.

२५. VM. ignores यः (third verse)
सः । जनासः and इन्द्रः ।

धावां चिदस्मै पृथिवी नमेते शुष्माच्चिदस्य पर्वता भयन्ते ।

यः सोमपा निचितो वज्रवाहुर्यो वज्रहस्तः स जनासु इन्द्रः ॥१३॥

धावा चित् । अस्मै^१ । धावापृथिवी । प्रह्वीभवतः । तया । अस्य । भयात् ।
पर्वताः । विभ्यति । यः । सोमपाः । दृढशरीरः । तस्य बाही कदाचिद् वज्रः, कदाचिद्धस्त
इति^{११} ।

यः सुन्वन्तमवति यः पचन्तं यः शंसन्तं यः शशमानमूती ।

यस्य ब्रह्म वर्धनं यस्य सोमो यस्येदं राधुः स जनासु इन्द्रः ॥१४॥

यः सुन्वन्तम् । यः । अभिगमनेन सुन्वन्तम् । रक्षति । चरन् पश्वङ्गानि च पचन्तम् ।
वास्त्राणि शंसन्तम् । स्तुतिभिः । अर्चयन्तम् । यस्य च । ब्रह्म । वर्धनं भवति । सोमश्च ।

- | | |
|--|--|
| <p>१. इन्द्राय Sy. M. makes it a part of <i>pratika</i>.</p> <p>२. 'धावां चिदस्मै पृथिवी' इतरैतरापेक्षया द्विवचनं 'प्र मित्रयोर्वरणयोः' (RV. 7. 66. 1.) इतिवत् Sy.</p> <p>३. स्वयमेव प्रह्वीभवतः । 'णमु प्रह्वत्वे' कर्म-कर्तरि 'न दुहस्नुनमां यक्चिणो' इति यक्ः प्रतिषेधः Sy.</p> <p>४. चित् अपि च Sy.</p> <p>५. इन्द्रस्य Sy.</p> <p>६. शुष्माद् बलात् Sy.</p> <p>७. पर्वतात् P.</p> <p>८. सोमस्य पाता Sy.</p> <p>९. निचितः सर्वैः । यद्वा अन्येभ्योऽपि देवेभ्यो दृढाङ्गः Sy.</p> <p>१०. वज्रसदृशबाहुः Sy.</p> <p>११. कदाचिद्धस्तः seems to be the explanation of वज्रहस्तः but it is rather incorrect. If हस्त is taken as हस्ते loc. sing. then it can mean that</p> | <p>he holds the thunderbolt sometimes in the hand and sometimes on the arm. The use of the word कदाचित् can be significant if this interpretation is accepted. यश्च वज्रहस्तो वज्रयुक्तः Sy.</p> <p>१२. VM. ignores चित् । यः । (fourth verse) सः । जनासुः । and इन्द्रः ।</p> <p>१३. सोमाभिव्यवं कुर्वन्तं यजमानम् Sy.</p> <p>१४. श्वगा० P. पुरोडाशादीनि हवीषि पचन्तम् Sy.</p> <p>१५. स्तुतिभिः seems to be the explanation of ऊती ॥ ऊती ऊतये । 'सुपां सुलुक् . . .' इति चतुर्थ्याः पूर्वस-वर्णदीर्घः । स्वरकार्यं Sy.</p> <p>१६. ०चन्तं० M. स्तोत्रं कुर्वाणं रक्षति Sy.</p> <p>१७. परिवृढं स्तोत्रम् Sy.</p> <p>१८. वृद्धिकरं भवति Sy.</p> <p>१९. सोमः वृद्धिहेतुर्भवति Sy.</p> |
|--|--|

यस्य । इदमपि । अन्नहविष्यत् ।

यः सुन्वते पचते दुध्र आ चिद्वाजं दर्दीर्षिं स किलासि सत्यः ।

वयं तं इन्द्र विश्वहं प्रियासः सुवीरांसो विदथुमा वंदेम ॥१५॥

यः सुन्वते । यस्त्वम् । दुध्रः । सुन्वते । पचते च । अन्नम् । आदर्यसि । स त्वम् । असि ।
अम . . . । वयम् । ते । इन्द्र ! सदा । प्रियाः । सुपुत्राः । गृहम् । सर्वदा । आभिमुख्येन वदामति ।

II. 13.

ऋतुर्जनित्री तस्या अपस्परिं मत्तू जात आविशद्यासु वर्धते ।

तदाहना अभवत्पिप्युषी पयोऽशोः पीयूषं प्रथमं तदुक्थ्यम् ॥१॥

ऋतुर्जनित्री । ऋतुः । चन्द्रमसो जनयित्री । तस्या जनयिष्या वेगात् । पश्यादौ शीघ्रम् ।

१. अस्मदीयम् Sy.
२. अंगविद्वः M. अहंविद्वः P. पुरो-
डाशादिलक्षणमन्नं वृद्धिकरं भवति Sy.
३. VM. takes notice of यः once
only and ignores यस्य (once) ।
सः । जनासः । and इन्द्रः ॥ स इन्द्रः
इत्यादि प्रसिद्धम् Sy.
४. इवानीमूषिः साक्षात्कृतमिन्द्रं प्रति ब्रूते Sy.
५. सोमाभिष्ववं कुर्वते Sy.
६. पुरोडाशादिहवीर्षिं पचते यजमानाय Sy.
७. Omitted in P. ८. अन्नं बलं वा
Sy. ९. आद D. अदारयसि P. भृशं
प्रापयसि Sy. १०. स तादृशस्त्वम् Sy.
११. असि न पुनर्नास्तीति बुद्धियोग्योऽसि Sy.
१२. अममायः M. अमारः P. अम seems
to be the doubtful explana-
tion of सत्यः ॥ अमत्यः or अमरः
is suggested for अम . . . ॥
यथार्थभूतः Sy.
१३. तु P. तव Sy.
१४. कल्याणपुत्रपौत्राः सन्तः Sy.

१५. ग्रहम् P. विदथम् स्तोत्रम् Sy.
१६. सर्वेष्वहःसु Sy. १७. ब्रूयाम Sy.
१८. VM. ignores चित् and किल ॥
किलेति प्रसिद्धौ Sy.
१९. 'ऋतुर्जनित्री' इति त्रयोदशचं द्वितीयं
सूक्तं गात्संमदम् । 'ऋतुः सप्तोनान्त्या
त्रिष्टुप्' (KSA. 14. 13. p. 13.)
इत्यनुक्रमणिका । 'अस्मभ्यं तदसो' इति
त्रयोदशी त्रिष्टुप् । शिष्टास्त्रिष्टुबन्त-
परिभाषया जगत्यः । (Cf. KSA. 12.
13. p. 5.) । इन्द्रो देवता । उक्थ्ये
तृतीयसवने अच्चावाकशस्त्रेऽस्य सूक्तस्य
विनियोगः । सूत्रितञ्च—'ऋतुर्जनित्री
नू मर्तो भवा मित्रः' (ASS. 6. 1.)
इति । दशरात्रे षष्ठेऽह्न्यपि तृतीयसवने
अच्चावाकशस्त्रे एतत्सूक्तम् । 'ऋतुर्जनि-
त्रीति नित्यान्यैकाहिकानि' (ASS.
8. 4.) इति सूत्रितम् Sy.
२०. वर्षाह्यः कालः Sy.
२१. सोमस्य जननी भवति Sy.
२२. वेगनात् P. सकाशात् Sy.

जातः । आविशत्योषधीः । यास्वोषधीषु । वर्धते । तत्र ग्रावस्वाहन्त । तद् या । अतिशयेन
रसम् । आप्यायन्ती । भवति लता । तदिदं त्वयोत्पद्यमानम् । सोमाँषोः । पीयूषं सुतम् ।
प्रथममेव । हे इन्द्र ! तुभ्यं स्तोतव्यम् ।

सुध्रीमा यन्ति परि चित्रंतीः पयो विश्वप्स्याद्य प्र भरन्त भोजनम् ।
समानो अध्वा प्रवतामनुष्यदे यस्ताकृणोः प्रथमं सास्युकथ्यः ॥२॥

सध्रीमां यन्ति । सध्रीचीनाः । एनं समुद्रम् । आगच्छन्ति । परितः । विभ्रत्यः ।

१. जातं M. सोमः Sy.
२. योष० P. यास्वप्नु सोमो वर्धते ता
आविशदित्यन्वयः Sy.
३. ग्रावयस्वा० M. तस्मादप्नु प्रविष्टत्वा-
त्सोमः Sy.
४. ०स्वानन्त P. आहन्तव्या is sug-
gested for आहन्त ॥ आहन्तव्योऽभि-
द्योतव्यो भवति । 'आहनाः' इति सका-
रान्तमिदं पदम् । तथा च मन्त्रवर्णः—
'ये ते मदा आहनसो विहंगयसः'
(RV. 9. 75. 5.) इति Sy. Also
see RV. X. 10.8. 'अन्येन मदा-
हनो याहि तूर्यम्'—हे आहनः ! ममाप-
हन्त्यसह्यभाषणेन दुःखयित्रि ! त्वं मन्म-
तोऽन्येन त्वत्सदृशेन सह तूर्यं क्षिप्रं याहि
सङ्गच्छ Sy. ॥ अन्येन मवहनो गच्छ
क्षिप्रम् । आहंसीव भाषमाणेत्यसभ्य-
भाषणादाहना इव भवति । एतस्मादा-
हनः स्यात् N. 5.2.
५. Omitted in P.
६. प्या P. It goes with लता ॥ या
च अंशुरुषा सोमलता Sy.
७. It goes with आप्यायन्ती ।
८. सरसं P. पयः सारभूतम् Sy.
९. ०यन्ति P. वर्धयन्ती प्यायतेलिटि क्वसो
'लिड्यडोश्च' इति पीभावः । 'वसोः

- सम्प्रसारणम्' । 'उगितश्च' डीप् Sy.
१०. भवन्ति M. and P. अभवत् Sy.
११. विद्वं P. १२. ०योत्पाद्य. P.
१३. सोमाः M. तस्याः सोमलतायाः Sy.
१४. रसभूतं पयः Sy.
१५. ०व्यः P. प्रशस्यं हविरिन्द्रस्य भवति
Sy.
१६. VM. ignores अपः । परि ॥ अपः,
उदकानि Sy. If VM. does not
ignore अपः, the only possi-
bility is that he explains
अपः as वेगात्, construing अपः
as abl. sing. VM. explains
सरपसः (सरऽअपसः PP.) (RV. 2.
13.12.) as सरणशीलवेगः taking
सरपसः as nom. sing. ॥ Sy.
takes सरपसः in the nom. pl.
and explains it as सरणमपः
कर्म यासां ताः सरपसः ।
१७. मायान्ति P.
१८. सध्री-अञ्चतेर्लुक् छान्दसः । 'सहस्य
सध्रिः' इति सध्रपादेशोऽन्तोदात्तत्वेन
निपातितः Sy.
१९. ईम् एता नद्यः Sy.
२०. आविशन्ति P. सर्वतो गच्छन्ति Sy.
२१. विभ्राणाः Sy.

उदकम् । विश्वं व्याप्तं येन स विश्वप्स्यः समुद्रस्तस्मै । भोजनम् । प्रभरन्ति । समानः ।
मार्गः समुद्राख्यः । प्रवणवर्ता नदीनाम् । अनु स्यन्दनाय । यः । तान्येतान्येवविधानि कर्माणि ।
अकृणोः । स त्वम् । प्रथममेव । स्तोतव्यः ।

अन्वेको वदति यद्ददाति तद्रूपा मिनन्तदपा एकं ईयते ।
विश्वा एकस्य विनुदस्तिचित्ते यस्ताकृणोः प्रथमं सास्युकथ्यः ॥३॥

अन्वेकः । एक उदारः सन् । मनसा यद् । ददाति । तद् । वाचाऽनुवदति, तुभ्यमिदं
ददामीति । अथापरः कश्चिल्लुब्धकादिः । मुगादीन् । हिसन् । तत्कर्मा भूत्वा । गच्छति । अथा-
न्यः शान्तोज्यस्य । विविधानि नोदनानि । बलाभावात् परलोकभयाच्च सहते । यस्त्वम् ।

१. M. repeats येन ।
२. य M.
३. विश्वस्य P. विश्वप्स्याय विश्वासा-
मपामाश्रयभूताय समुद्राय Sy.
४. नाभोजम् M. and P. भुज्यत इति
भोजनं पयः Sy.
५. प्रकर्षेण सम्पादयन्ति Sy.
६. एको हि Sy.
७. ०द्राख्यं M.
८. ०णता P. As नदी is fem. the
reading should be प्रवणवतीनाम्
or प्रवणवतां नदीनाम् ॥ कुत एतत् ?
तदाह । निम्नगतानां पयसाम् Sy.
९. अनुष्यदे—'कृत्यायै तवकेन्केन्यत्वनः'
इति केन्द्रप्रत्ययः । अनुष्यन्दनीयः Sy.
१०. स् M. Omitted by P.
११. तास्येतान्येवंवि० M. तान्येवमसि वि०
P. तानि सोमोत्पादननदीप्रवर्तनादीनि
कर्माणि Sy.
१२. ०कृतोः P. अकरोः Sy.
१३. तादृङ्महिमोपेतः Sy.
१४. पूर्वम् Sy.
१५. सर्वैः प्रशस्यः Sy.

१६. VM. ignores अस्ति ॥ अस्ति भवति
Sy. १७. एत P. होता Sy.
१८. स P.
१९. यजमानः यद्भविर् (यद् हविर्) देवेभ्यः
Sy.
२०. याज्यापुरोनुवाक्याभ्यां देवताः स्मारयति
Sy.
२१. वदातीति M. दातीति० P.
२२. ०थापरं M. एकोऽध्वर्युः Sy.
२३. ०कादि M.
२४. म्यगादीत् M.
पशवादीनां रूपाणि Sy.
२५. ०कर्म P. तवपाः तद्विशसनाख्यमपः
कर्म यस्य तादृशः सन् Sy.
२६. अत्रगच्छन्ति M. गच्छसि P. देवयजने
सर्वत्र गच्छति Sy.
२७. ०थान्यं P.
एकस्याध्वर्योः Sy.
२८. तत्कर्तृकाणि विक्षेपणरूपाणि कर्मवंगु-
ण्यानि Sy.
२९. ०हसे M. तद्योग्यप्रायश्चित्तकरणेन ब्रह्मा
सहते । तितिक्षते—'गुप्तिज्जिह्वः सन्'
क्षमायामिष्यते Sy.

एवंविधानि तां कर्माणि । अकृणोरिति ।

प्रजाभ्यः पृष्टिं विभजन्त आसते रयिमिव पृष्टं प्रभवन्तमायते ।

असिन्वन्दंष्ट्रैः पितुरंति भोजनं यस्ताकृणोः प्रथमं सास्युकथ्यः ॥४॥

प्रजाभ्यः । माध्यमिका देवगणाः स्वपृष्टिम् । प्रजाभ्यः । विभजन्तः । आसते । वर्षाल्यं
घनमिव । धारकम् । भूतम्, अतिशयेन । आयते । लोको दंष्ट्रैः । अखादन् । दिवः पितु-
रागतम् । भोजनम् । अति, नह्योपध्यादेदन्तां भवन्ति ।

अधाकृणोः पृथिवीं सन्दृशे दिवे यो धातीनामहिह्वारिणकपथः ।

तं त्वा स्तोमैभिरुदभिर्न वाजिनं देवं देवा अजनन्त्सास्युकथ्यः ॥५॥

अधाकृणोः । अपि च । अकरोः । पृथिवीम् । आदित्यस्य । दर्शय । यस्त्वम् ।

- | | |
|---|---|
| <p>१. ना M. and P. हविष्प्रदानादीनि कर्माणि Sy.</p> <p>२. अकारयः Sy.</p> <p>३. VM. ignores विश्वाः । प्रथमम् । सः । असि and उक्थ्यः ॥ विश्वानि सर्वाणि स त्वमुक्थ्यः असि Sy.</p> <p>४. व्रजा० P.</p> <p>५. गृहमेधिनः Sy.</p> <p>६. त्वया दत्तं पोषकं घनम् Sy.</p> <p>७. स्वकीयाभ्यः प्रजाभ्यः Sy.</p> <p>८. अस्येतावदस्येतावदिति विभागं कुर्वन्तः Sy.</p> <p>९. आसते P. स्वस्वगृहेषु निवसन्ति । तत्र दृष्टान्तः Sy.</p> <p>१०. ०र्षाह्यघ० M. रयिं घनं यथा विभज्य प्रयच्छन्ति तद्वत् Sy.</p> <p>११. अतीतं यन् P. बहुभरणसमर्थम् Sy.</p> <p>१२. त्राय M. त्रायं P. गृहं प्रत्यागच्छतेऽतिथये Sy.</p> <p>१३. लोको M.</p> | <p>१४. दंष्ट्रैर्दन्तैर्वन्तरूपैर्ज्वालैः Sy.</p> <p>१५. ०दम M. सेतुबन्धादिकं कर्म कुर्वन् लोकः । यद्वा असिन्वन् अव्याप्रियमाणोऽग्निः Sy.</p> <p>१६. पितुः पालयिष्या दिवः सकाशादागतम्, यद्वा पितुः पालकस्य यजमानस्य सम्बन्धि Sy.</p> <p>१७. भोजड P. भोजनमुदकं तत्कार्याः ओषधीः, यद्वा हविलक्षणमन्नम् Sy.</p> <p>१८. त्ति P. भक्षयति Sy.</p> <p>१९. ह्योमध्या० P.</p> <p>२०. ०र्वन्त P. २१. ०वति P.</p> <p>२२. VM. ignores यः । ता । अकृणोः । प्रथमम् । सः । असि and उक्थ्यः ॥</p> <p>२३. पृथिवीं चलितं सतीं दृढीकृत्य Sy.</p> <p>२४. दिवे द्योतमानाय सूर्याय Sy.</p> <p>२५. शोय M. दर्शनाय is suggested for दर्शय ॥ सन्दर्शनीयाम् । सन्दृशे—'दृशे विश्वे च' इति केन्द्रत्ययान्तत्वेन निपातितः Sy.</p> |
|---|---|

धावन्तीनाम् । हे अहिहन् ! अगमयः । मार्गान् । तम् । त्वा । स्तोमैः । उदकैः । इव ।
अर्धम् । देवम् । देवाः । अजनयन्, स्तुतवतो ह्यप्रत इन्द्रः प्रादुर्भवति, यथाऽद्रुघोऽवो जात
इत्यप्सु योनिर्वा अश्व इति श्रुतिः ।

यो भोजनं च दयसे च वर्धनमाद्रादा शुष्कं मधुमद्दुदोहिथ ।
स शैवधिं नि दधिपे विवस्वति विश्वस्यैक ईशिपे सास्युक्थ्यः ॥६॥

यो भोजनम् । यस्त्वम् । अन्नम् । वर्धनम् । च । प्रयच्छसि । यश्च । आद्रादोप-
ध्यादेः । शुष्कं पक्वं व्रीह्यादिकम् । मधुरसवत् । दुदोहिथ । स त्वम् । निधि धनम् । यजमाने ।
निदधासि । विश्वस्य च । एकस्त्वम् । ईशिप इति ।

- | | |
|---|--|
| १. चलन्तीनां नदीनाम् Sy. | १७. भुज्यते इति भोजनमन्नादि Sy. |
| २. अन्न P. अहेर्वृत्रस्य मेघस्य वा हन्तः !
हे इन्द्र ! Sy. | १८. ०र्धयन् P. वृद्धिकरं धनं बलं वा दयसे
Sy. |
| ३. अगमयोः M. गमनयोः P. व्यरेचयः,
गन्तुं योग्यान्करोरित्यर्थः । अरिणक्—
'रिचिर् विरेचने' लङि सिप् । तस्य
हल्ङ्पादिना लोपः Sy. | १९. यजमानेभ्यः प्रयच्छसि । दयसे-दय दान-
गतिरक्षणार्हसाग्रहणेषु' आत्मनेपदी Sy. |
| ४. तनु M. तादृशम् Sy. | २०. आद्रात् काण्डात् Sy. |
| ५. ञ्चा M. | २१. शुष्कमनाद्रं व्रीह्यादिकम् Sy. |
| ६. स्तोत्रैः Sy. | २२. ०सवर P.
मधुररसोपेतम् Sy. |
| ७. उदभिः—'पदभ्रोमास्' इत्यादिना उद-
कस्य उदन्भावः Sy. | २३. दोहित M. दोहिप P. दुग्धवानसि ।
दुदोहिथ-दुर्होतिटि ऋादिनियमादिडागमः
Sy. |
| ८. यथा वाजिनमश्वमुदभिश्चकैर्वर्धयन्ति
तद्वत् Sy. | २४. तादृशस्त्वम् Sy. |
| ९. त्वाम् Sy. | २५. धनसदनम् Sy. |
| १०. स्तोतारः Sy. | २६. ते परिचरणं कुर्वाणे यजमाने Sy. |
| ११. अर्धयन् । तत्र दृष्टान्तः Sy. | २७. निधासि M. |
| १२. स्तुत वा M. स्तुवता P. | २८. किबहुना ? सर्वस्य जगतः Sy. |
| १३. भ्यो P. | २९. इतस्त्वम् M. and P. अद्वितीय एव
सन् Sy. |
| १४. जा P. | ३०. स्वामी भवति । ईशिपे—'ईश ऐश्वर्ये'
'ईशः से' इतीडागमः Sy. |
| १५. VM. ignores सः । असि and
उक्थ्यः । | ३१. VM. ignores आ । सः । असि ।
and उक्थ्यः । |
| १६. हे इन्द्र ! Sy. | |

यः पुष्पिणीश्च प्रस्रंश्च धर्मणाधि दाने व्यध्वनीरधारयः ।

यश्चासमा अर्जनो दिद्युतो दिव उरुर्वा अभितः सास्युक्थ्यः ॥७॥

यः पुष्पिणीः । यः । पुष्पवतीः । प्रसूतवतीः । च । धारणेन । विविधं धारयसि ।
फलप्रदाने । ओषधीरवित्रीः । यः । च त्वम् । नानाविधाः । द्योतमाना विद्युतः । दिवः ।
जनयसि । विस्तीर्णः । विस्तीर्णवान् । सर्वत इति ॥

यो नार्मरं सहवसुं निहन्तवे पृक्षाय च दासवेशाय चावहः ।

ऊर्जयन्त्या अपरिविष्टमास्यमुतेवाद्य पुरुकृत् सास्युक्थ्यः ॥८॥

यो नार्मरम् । नृमरस्यापत्यम् । वसुनासुरेण सहितम् । निहन्तुम् । पृक्षाय ऋषये ।
दासवेशाय । च प्रीणनार्थम् । ऊर्जयन्त्याः पिशाचिकायाः । वृत्तमपरिमितम् । आस्यम् ।
यस्त्वम् । पुरावहः । स त्वम् । इदानीम् । अपि । बहुकृत् ! भवसि ॥

- | | |
|--|--|
| १. प्रसुव० P.
प्रसूताः प्रसूयमाना वा Sy. | दसुरः । तस्यापत्यं नार्मरः, तम् Sy. |
| २. सकललक्षणेन कर्मणा Sy. | १५. वसुना सह वर्तत इति सहवसुः । असुर-
नार्मरतत् । एतन्नामकमसुरम् Sy. |
| ३. न्यवधाः Sy. | १६. निहन्तवे हन्तेस्तुमर्थे तवेन्द्रप्रत्ययः । 'तादी
च निति' इति गतेः प्रकृतित्स्वरत्वम् ।
निहन्तुम् Sy. |
| ४. उपलूयन्ते सस्यान्यत्रेति दानं क्षेत्रं तस्मिन्
क्षेत्रे, अधिकरणे ल्युट् Sy. | १७. वृक्षा० P. तव हविलंक्षणाभ्रलाभाय,
यद्वा अस्माकमभ्रलाभाय दस्युविनाशाय
च Sy. |
| ५. ०रपित्री M. ०रपित्रि P. | १८. देवस P. दासानां दस्यूनां वेशाय
विनाशाय च Sy. |
| ६. असमाः विषमा नानाप्रकाराः Sy. | १९. ०नात्यम् P. |
| ७. दीप्तीः Sy. | २०. बलवत्या वज्रधारायाः Sy. |
| ८. द्योतमानस्य सूर्यस्य । यद्वा दिवो नक्ष-
त्राणि Sy. | २१. विवृत्तम् D.M. अवृत्तम् is suggest-
ed for वृत्तम् ॥ मलादिभिरव्याप्तम्
Sy. |
| ९. अर्जनयः—जनेर्लङि व्यत्ययेन शप् Sy. | २२. तमसुरं प्रापयः Sy. |
| १०. महान्स्त्वम् Sy. | २३. पुरुणां कर्मणां कर्तः ! हे इन्द्र ! Sy. |
| ११. विस्तीर्णान् is suggested for
विस्तीर्णवान् ॥ महतः प्राणिनिकायान्
पर्वतान् Sy. | २४. VM. ignores च । एव । सः । असि ।
and उक्थ्यः । |
| १२. सर्वं M. | |
| १३. VM. ignores च (twice) । अधि ।
सः । असि and उक्थ्यः । | |
| १४. नृन् मनुष्यान् मारयतीति नृमरः कश्चि- | |

शतं वा यस्य दश साकमाद्य एकस्य श्रुष्टौ यद्दं चोदमाविंथ ।
अरजौ दस्युन्त्समुंनब्दमीतये सुप्राव्यो अभवः सास्युक्थ्यः ॥६॥

शतं वा यस्य । 'आशु अष्टीति' श्रुष्टी—इति यास्कः, यस्य तव ।
पानीयः सोमः... शतं भवति । अपि वा । दश शतम् । साकं सहस्रमित्यर्थः ।
स त्वम् । एकस्य दमीतेः । आश्वभिगमने समाश्रयणे । तस्य चोदकं
परबलम् । यदा । रक्षितवानसि । तदानीं रज्जुवजित उदकबन्धे । दमी-
तेर्जयार्थम् । अनेकान् दस्युन् । समुनवमज्जयत् । ततश्च सुष्ट्वभिगन्तव्यः । अभव
इति ।

१. पुष्टीति M.

पुष्टिति P.

२. शुष्टिः M.

शुष्टिः P.

३. Cf. N. 6. 12. श्रुष्टीति क्षिप्रनाम ।
आशु अष्टीति । The passage
आशु...यास्कः should im-
mediately follow आश्वभिगमने
समाश्रयणे and precede तस्य
चोदकम् ।

४. सोम P. 'आ अद्यः' सर्वेषां सर्वत उप-
जीव्यः । 'न तस्येशे यं नाद्याद्यद्वैतं नाद्युः'
इति हि श्रुतिः Sy.

५. द्वा P.

६. ०त्यर्थः P. दश शतानि हरयो वाहनार्थं
भवन्ति । तथा च मन्त्रवर्णः—'इन्द्रो'
मायाभिः पुरुषं ईयते युक्ता ह्यस्य
हरयः शता दश (RV. 6. 41. 18.)
इति Sy.

७. वेभितेः P. एकाकिनः श्रेष्ठस्य वा Sy.

८. आ श्वभि० M.

सुखनिमित्ते Sy.

९. स्तोत्राणां प्रेरकं यजमानम् Sy.

१०. किञ्च यस्त्वं रज्जुवजिते बन्धनागारे
Sy.

११. ०ते ज्ञयात्थम् P. M. omits दमी-
तेर्जयार्थम् ॥ दमीतिनाम कश्चिद्विधिः
तदर्थम् Sy.

१२. नकान् M.

१३. उपक्षपयितुन् Sy.

१४. संमनन्यम० M. समुनबन्धम० P.
हिसितवानसि । उनप्-उभतेर्हिसाकर्मणो
लङि व्यत्ययेन इनम् । हल्ङ्भाविना
सिपो लोपः । अडभावदद्यान्वसः
Sy.

१५. ज्जयन् M. and P.

१६. सुमिग० M. सुष्ट्वमिग० P. सुष्टेन
सर्वेषुसंपर्णीयः Sy.

१७. VM. ignores आ । ह । असि
and उक्थ्यः ।

विश्वेदनुं रोधुना अस्य पौंस्यं ददुरस्मै दधिरे कृत्ववे धनम् ।

पठस्तभ्ना विष्टिरः पञ्च सुन्दशः परिं पुरो अभवः सास्युक्थ्यः ॥१०॥

विश्वेदनु । इन्द्रस्य । पौंस्यम् । आत्मनो निरुद्धा यजमानाः । सर्वाणि । एव ।
हवींषि कृत्ववे । इन्द्राय । अनुप्रददुः । धारयन्ति च प्रदानुम् । धनम् । पठिमा
उर्वीः । इन्द्रोऽस्तभ्नात् । विस्तारयन् । पञ्च । कृष्टीः । पय्यंभवश्च । सर्वं पारयिता
त्वम् ।

सुप्रवाचनं तव वीर वीर्यंयदेकेन क्रतुना विन्दसे वसुं ।

जातृष्टिरस्य प्र वयः सहस्रतो या चकथं सेन्द्र विश्वांस्युक्थ्यः ॥११॥

सुप्रवाचनम् । सुष्टु प्रकषेण सर्वसन्निधाने प्रकाश्यम् । तव । हे वीर !
वीर्यम् । यत् त्वम् । एकेन । कर्मणा । शत्रुभ्यो धनम् । लभसे । जायमानस्वै-

१. वेनस्यम् P. पुंसो भावः पौंस्यं वीर्यमिति यावत् Sy.
२. आत्मनो P.
३. ०रुन्धानं M. निरुन्धानः D. रोधस्वत्यो नद्यः Sy.
४. ०मानः P.
५. विश्वेत्—'सुपां सुलुक्' इति जस आकारः । सर्वा एव Sy.
६. कृत्ववे कर्मणां कर्त्रे इन्द्राय Sy.
७. अनु तद्वीर्यमनुवर्तन्ते Sy.
८. ०वदः P. हविलक्षणमन्नं यजमानाः प्रयच्छन्ति Sy.
९. सर्वे जना धारयन्ति । तथा च मन्त्रः— 'इन्द्राय ह्यव ओषधीरुतापो रयि रक्षन्ति जीरयो वनानि' (RV. 3. 51. 5.) इति Sy.
१०. षट् षट्संख्याका उर्वीः, ताश्च द्यौश्च पृथिवी चाहश्च रात्रिश्चापञ्चौषधय इत्येवंरूपाः Sy.
११. ०स्तब्धात् M. and P. ता नियमित-

वानसि Sy.

१२. विधार० P. विस्तीर्णाः Sy.
१३. कृष्टिः M. and P. सम्यक् पश्यन्तीति सन्दृशो जनाः, पञ्च जनान् Sy.
१४. पय्यंभ० P. परि सर्वतः Sy.
१५. वच्च P. अभवः, भवसि Sy.
१६. P. reads मवा० for सर्वं पा०
१७. परः पारयिता पालयिता वा Sy.
१८. त्व P.
१९. VM. ignores सः । असि and उक्थ्यः ।
२०. सुप्राचाच० P.
२१. M. omits सर्वं ॥ सुष्टु प्रवचनीयं सर्वैः श्लाघनीयमित्यर्थः Sy.
२२. हे बलवन् ! Sy.
२३. वीर्यं सामर्थ्यम् Sy.
२४. य P.
२५. शत्रूणां धनं लभसे यद्वा तद्वीर्यं धनं स्तोतृन् प्रापयतीति यत्तत्राशस्यम् । 'विद्लु लाभे' तुवादिः स्वरितेत् Sy.

यंस्यै । प्ररिच्यन्ते । अन्नानि । बलवतस्तवै । यानि । त्वम् । कृतवान्, असि, आहूतवान् ।
असि शत्रुभ्यः सर्वम् । इन्द्र ! सर्वदा । स्तुत्यै ।

अरमयः सरंपसस्तराय कं तुर्वीतये च वय्याय च स्तुतिम् ।

नीचा सन्तमुदनयः परावृजं ग्रान्धं श्रोखं श्रवयन्त्सास्युक्थ्यः ॥१२॥

अरमयः । अरमयः । सरणशीलवैगः । सुखम् । तरणाय । उदकमध्येऽमुरैः प्रक्षिप्ताय
तुर्वीतये । च । वय्याय । च । स्तुतिमुदकम् । कुब्जत्वात् पृथिव्यामेव वर्तमानम् । परावृजम् ।
आमोदमनयः । प्रकषेण । . . . श्रवयन् । ग्रन्धम् । पङ्गुं च तमिति ।

- | | |
|---|--|
| <p>१. जातूष्ठिरस्य । एतन्नामकः कश्चित्
तस्य । यद्वा जातु कदाचित् सर्वदा
स्थिरस्य सहस्वतो बलवतो यज्ञादेः
कर्मणः सम्बन्धि वयः हविलंक्षणमन्नं
प्रविन्दते इति समन्वयः Sy.</p> <p>२. प्र च्य० P.</p> <p>३. हानि P.</p> <p>४. बलवतो यज्ञादेः कर्मणः सम्बन्धि Sy.</p> <p>५. ऽवतस्त M. वतस्तान्व P.</p> <p>६. यानीमान्यन्यानि Sy.</p> <p>७. सर्वाणि कर्माणि Sy.</p> <p>८. स्तुत्या M. सर्वैः प्रशंसनीयो भवसि Sy.</p> <p>९. Omitted by M. अक्कीडयः Sy.</p> <p>१०. ऽशीलावे० P. सरणमपः कर्म यासां
ताः सरपसः, शकन्ध्वादित्वात् पररूप-
त्वम् । ता अपः Sy.</p> <p>११. सुगम् P. सुखेन Sy.</p> <p>१२. P. omits the whole of the
commentary of this stanza
after उ of उदक० ।</p> <p>१३. तुर्वीतिनाम कश्चिद्वाजर्षिः, तस्मै Sy.</p> | <p>१४. पर्याय M. वय्यो नाम कश्चित्तस्मै Sy.</p> <p>१५. श्रुति० M. क्लृति सरणं प्रत्यरमयः ।
तौ हि जलपूर्णा महानदीं दृष्ट्वा तरीतु-
मसमर्थावास्ताम् । तौ च त्वया तारितौ
Sy.</p> <p>१६. VM. seems to explain नीचा
सन्तम् together as कुब्ज . . . मानम् ॥
नीचा नीचं सन्तम् Sy.</p> <p>१७. ऽवृजन् M. परितः पापानि वृणक्ति
दहतीति परावृक् कश्चिद्दृषिः । तम् ।
अप्सु मग्नम् Sy.</p> <p>१८. ऽदं न० M. आपद्भूय ऊर्ध्वं नीतवानसि
Sy.</p> <p>१९. This part of the comment-
ary is missing in MSS.</p> <p>२०. आत्मानं कीर्तिमन्तं कुर्वन् उदनय इति
समन्वयः Sy.</p> <p>२१. ग्रन्धं सन्तं पङ्गु सन्तं चक्षुर्दानादपङ्गु-
करणाच्चोदनयः Sy.</p> <p>२२. VM. omits उत् । सः । असि
and उक्थ्यः ।</p> |
|---|--|

अस्मभ्यं तद्वसो दानाय राघुः समर्थयस्व बहु ते वसुव्यम् ।

इन्द्र यच्चित्रं श्रवस्या अनु धून्वृहद्वदेम विदथे सुवीराः ॥१३॥

अस्मभ्यं तत् । अस्मभ्यम् । तत् । हे वासयितः ! दानाय । धनम् । सङ्गमय प्रेरय । बहु । ते । धनम् । इन्द्र ! यदि । चित्रमग्नम् । दिवसेषु । ऋच्छतीति ।

II. 14.

अध्वर्यवो भरुतेन्द्राय सोममामत्रेभिः सिञ्चता मद्यमन्धः ।

कामी हि वीरः सर्दमस्य पीति जुहोत वृष्णे तदिदेष वंष्टि ॥१॥

अध्वर्यवः । अध्वर्यवः । सोमम् । इन्द्राय । भरत । आसिञ्चत चाग्नी ।

१. P. omits the whole of the commentary of this stanza.
२. अस्मभ्यं स्तोतृभ्यः Sy. ३. वसो ! सर्वस्य वासक ! वसुमन् ! वा Sy.
४. उपलक्षणमेतत् । भोगाय च Sy.
५. देहि अस्मान् सङ्गमयेत्यर्थः । 'अथ याचने' चुरादिरदन्त आत्मनेपदी Sy.
६. वस्वेव वसव्यम् । वस्वावित्वात्स्वाधिको यत् । तावृशं प्रभूतं धनमस्ति खलु Sy.
७. चायनीयम् Sy.
८. अनु धून्—अन्वहम् । 'कालाध्वनोर-त्यन्त०' इति द्वितीया Sy.
९. धवस्याः भोग्यमिच्छेः । अन्तर्णीतण्य-र्थत्वाद् अकर्मकत्वम् । यथा रोदिति । सत्यम् । द्वे ह्यत्र कर्मणी उद्देश्यकर्म च विधेयकर्म च । विधेयकर्मान्तर्भूतम् । उद्देश्यकर्मणा सकर्मको भविष्यति । यथा 'माणवकं पुत्रीयति' (Pa. ३.1.8.2.) इति भाष्ये उदाहृतम् । श्वःशब्दाच्छ-न्वसि परेच्छायां ऋच् । तदन्तस्य लेटघाटागमे रूपम् Sy.
१०. VM. ignores अनु । बृहत् । वदेम । विदथे and सुवीराः ॥ सुवीराः कल्पा-णपुत्रपीत्राः सन्तो वयं विदथे अस्मिन्यज्ञे बृहत् प्रभूतं शस्त्रादिकं वाक्यं वदेम Sy.
११. 'अध्वर्यवो भरत' इति द्वादशचं तृतीयं सूक्तं गातमदं त्रैष्टभमन्द्रम् । 'अध्वर्यवो द्वादश' (KSA.14.14.p.13.) इत्यनु-क्रान्तम् । सूक्तविनियोगो लंङ्गकः । अति-रात्रे प्रथमे पर्याये होतुः शस्त्रयाज्या 'अध्व-र्यवः' इत्येषा । 'अध्वर्यवो भरुतेन्द्राय सो-ममिति याज्या' (ASS. 6. 4.) इति सूत्रितम् Sy. १२. Omitted in P.
१३. वः P. गुत्समदो ब्रूते—अध्वरस्य नेतारः । अध्वरं यजमानायच्छन्तः 'कव्य-ध्वरपूतनस्यैचि लोपः' इत्यकारलोपः । हे अध्वर्यवः ! Sy. अध्वर्युरध्वर्युरध्वरं युन-क्त्यध्वरस्य नेताध्वरं कामयते N. 1.8.
१४. देवाय Sy. इन्द्रार्थम् SKN., Dur.
१५. हविर्धानादुत्तरवेदि प्रति हरत । आम-न्त्रितस्याविद्यमानत्वादिनिघातः Sy. हरत हविर्धानादुत्तरवेदिवेशम् SKN. प्रापयत. . . एतस्माद्द्विविधानादुत्तरवेदिम् । . . अथवा भरत धारयताग्नेरुपरि Dur.
१६. अग्नी प्रक्षिपत Sy. अग्नी जुहुतेत्यर्थः SKN. वषट्कारे प्राप्ते, आसिञ्चत Dur. आ सिञ्चतामत्रैर्मदनीयमन्धः । अमत्रं पात्रम् । अमा अस्मिन्मदन्ति N.5.1.
१७. वानग्नौ P. तस्मिन्नग्नौ Dur.

पात्रैः । मदकरम् । तदन्नम् । सर्वैव । हि । असौ । अस्य । पानम् । कामयते । ततोऽस्मै ।
जुहोत । तत् । एव । असौ । अन्नं कामयते ।

अध्वर्यवो यो अपो वत्रिवांसं वृत्रं जुधानाश्न्यैव वृक्षम् ।
तस्मा एतं भरत तदृशायँ एष इन्द्रो अर्हति पीतिमस्य ॥२॥

अध्वर्यवः । अध्वर्यवः ! यः । उदकानि । वारयन्तम् । वृत्रम् । अशान्या । वृक्षाभिव ।
हृतवान् । तस्मै । एतं सोमम् । भरत । तत्कामाय । सः । अयम् । अस्य । पानम् । अर्हति ।

१. अमा सहावन्त्यत्र होत्रादय इत्यमत्राणि चमसाः तैः Sy. हृत्वा आ अमत्रेभिः पात्रैश्चमसाह्वर्यैः SKN. ततश्चैनम् . . . पात्रैरेभिः सोमचमसैः Dur.
२. मदरत् P. मदनीयमेतत् SKN. मदनीयम् Dur.
३. सोमलक्षणमन्नम् Sy. एतत्सोमाह्वर्यमन्धः . . . एवमत्र दानसम्बन्धादन्धः-शब्दोऽत्रार्थ उपपद्यते Dur.
४. नित्यकालमेव Dur.
५. यस्मात् SKN. कस्मात्पुनरेवमहं ब्रवीमि ? इतो यस्मात् Dur.
६. अपसात् P. It seems to be the explanation of वीरः ॥ स इन्द्रः Sy. इन्द्रः SKN., Dur.
७. अन्य P. सोमस्य Sy., Dur.
८. पानं प्रति Sy. पानमित्यर्थः Dur.
९. कामयमानः Sy. कामयत एव Dur.
१०. अस्मै seems to be the explanation of वृष्णे ॥ तस्माद् वर्षित्रे इन्द्राय Sy. वर्षित्रे सबनीयादिहविः SKN. तस्मात्कारणात् . . . तस्मै वृष्णे वर्षित्र इन्द्राय, एतं सोमम् Dur.
११. It is a vedic form. In classical sanskrit, the form would be जुहुत ॥ जुहोत—'हृ दानादनयोः' । लोटि

- 'तप्तनप्तनयनादन्न' इति तबादेशः Sy. जुहुत च SKN.
१२. M. reads तन्देवोऽसौ and P. reads तन्देवो सौ for तत् । एव । असौ ॥ तदपि SKN. किमेतमेव केवलं सोममेव कामयते ? नेत्युच्यते । . . . तत्सोमप्रदानमेव Dur.
 १३. इच्छशब्दोऽत्राप्यर्थे SKN. तदित् तदेव सोमद्रव्यम् Sy.
 १४. इन्द्रः Sy., Dur. वृषा SKN.
 १५. ०मयते M. कामयत एव SKN. कामयत इत्यर्थः । न केवलं रात्रिपर्यायेष्वित्यर्थः । तस्मादासिञ्चतेमं सोमं मा विलम्बध्वमित्यभिप्रायः Dur. N. १.1., SKN. II. 285.
 १६. पारय० M. आवृत्य स्थितम् Sy.
 १७. वृणोत्याकाशमिति वृत्रो मेघस्तम् Sy.
 १८. यथा वंद्युताग्निना Sy.
 १९. वृक्षं बहति तद्वत् Sy.
 २०. वक्ष्येण हृतवान् Sy.
 २१. उत्तरवर्दि प्रति हरत Sy.
 २२. तत्कामय M. तं कामय P. सोमकामाय Sy.
 २३. P. reads सोमस्य for सः । अयम् । अस्य ॥ सः seems to refer to इन्द्रः ।

अध्वर्यवो यो दृभीकं जघान् यो गा उदाजदप हि वलं वः ।
तस्मा एतमन्तरिक्षे न वातमिन्द्रं सोमैरोर्युत जूर्न वस्त्रैः ॥३॥

अध्वर्यवः । दृभीकमसुरम् । यः । हतवान् । पाणिभिरपहृता गाश्च । उदाजत् ।
अपावृणोच्च । मेघरूपं वलमसुरं गवामानयनाय । तस्मै । एतं सोमं विसृजत । अन्तरिक्षे ।
इव । वायुम् । इन्द्रम् । सोमैः । आच्छादयत । जीर्णम् । इव । वस्त्रैः शीतार्तम् ।

अध्वर्यवो य उरणं जघान् नव च्ख्वासं नवतिं च बाहून् ।
यो अर्बुदमथ नीचा ववाधे तमिन्द्रं सोमस्य भूथे हिंनोत ॥४॥

अध्वर्यवः । अध्वर्यवः ! यः । उरणमसुरम् । जघान् । नव । नवतिम् । च । आत्मनो
बाहून् । युद्धाय सम्पश्यन्तम् । यः । अर्बुदम् । नीचैरेव । अवववाधे । तम् । इन्द्रम् ।
अभिगच्छत । सोमस्य । सम्भरणे सति ।

१. सर्वान् विदारयति भियं करोतीति दृभीको
नामासुरस्तम् Sy.

२. पाणि M. यश्च वलासुरेण निरुद्धा गाः
Sy.

३. उदराजन् M. उदाजन् P. निरगमयत्
Sy.

४. अपवाद्वा० M. आवाव् P. हिंसितवा-
नित्यर्थः । वः—वृणोतेर्लुङि 'मन्त्रे घस०'
इत्यादिना च्लेर्लुक् । हल्ङघादिना तिपो
लोपः Sy.

५. वलम० M. and P.

६. P. omits the rest of the
commentary of this stanza
after ०नाय ।

७. इन्द्राय Sy.

८. एकम् M.

९. धाराभिर्व्याप्तं कुरुत Sy.

१०. 'ऊर्णञ् आच्छादने', आदाविकः । लोटि
रूपम् Sy.

११. जीर्णो यथा वस्त्रैरङ्गमाच्छादयति तद्वत्

Sy.

१२. VM. ignores अध्वर्यवः । यः ।
(before गाः) and हि ।

१३. इन्द्रः Sy.

१४. उरणमेतन्नामकमसुरम् Sy.

१५. एकोनशतम् Sy.

१६. P. omits the commentary
on this stanza up to युद्धाय ॥
सर्वस्य दर्शयन्तम् । च्ख्वासम्—चष्टेरिवं
रूपम् । यद्वा खनतेः क्वसौ रूपम् ।
आत्मनो देहे निखातवन्तम् Sy.

१७. वायुद M. ववदन्नि P. एतन्नामकम-
सुरं च Sy.

१८. अधोमुखं कृत्वा Sy.

१९. ववाधे P.

२०. एनम् Sy.

२१. हिंनोत वधेयत यद्वा स्तोत्रैः प्रीणयत ।
'हि गतिवृद्धयोः' स्वादिः Sy.

२२. सोमस्य भूथे सोमं बिभ्रति पात्रे । यद्वा
सोमस्य भूथे भरणे सम्पादने सति Sy.

अध्वर्यवो यः स्वश्रं जुधान यः शुष्णामशुषं यो व्यंसम् ।
यः पित्रं नमुचिं यो रुधिक्रां तस्मा इन्द्रायान्धसो जुहोत ॥५॥

अध्वर्यवः । स्वयं न शुष्यति । शोषयति चान्यान् शुष्णः । तानेवमादीन् । सुष्टु ।

जुधानेति ।

अध्वर्यवो यः शतं शम्बरस्य पुरो विभेदाश्मनेव पूर्वीः ।
यो वर्चिनः शतमिन्द्रः सहस्रमपावपद्भरता सोममस्मै ॥६॥

अध्वर्यवः । यः । शम्बरस्य । शतम् । पूर्वीः । पुरः । अश्मनेव बीजादीन् । अनायासेन विभेदः । तथा वर्चिनश्चासुरस्य । शतम् । सहस्रं च वीरान् । साकमपावपत् पराङ्मुखान्

१. अयं M. अशुषम्—केनाप्यशोषणीयम्
Sy. २. तान्य P.

३. जुष्णः P. असुरम् Sy.

४. Here VM. seems to refer to the words अश्नम् । व्यंसम् । पित्रम् । नमुचिम् and रुधिक्राम् ॥ अश्नाति भक्षयति प्राणिजातमिति । यद्वा अश्नुते स्वतेजसा सर्वं व्याप्नोत्यश्नः कश्चिदसुरस्तम् । व्यंसम् अंसहीनं कृत्वा । पित्रं तेजसा जगद् व्याप्य वर्तमानमेतन्नामकमसुरम् । नमुचिम्—असुरम् । तैत्तिरीयके 'नमुचिमसुरं नात्तभत' इति प्रकृत्य 'फेनेन शिर उदवर्तयत्' (TB. I. 7. 1.5-6.) इत्यन्तेन वाक्यसन्दर्भेण नमुचिवधः प्रपञ्चितः । तथा मन्त्रश्च 'अपां फेनेन नमुचेः शिर इन्द्रोदवर्तयः' (RV. 8.14.13.) इति । रुधिक्रामेतन्नामकमसुरम् Sy.

५. सु P.

६. VM. ignores अध्वर्यवः । यः । तस्मै । इन्द्राय । अन्धसः । जुहोत ॥ तस्मै इन्द्राय अन्धसो हृविर्लक्षणान्यन्नानि जुहोत जुहोत Sy.

७. गुत्समदोऽध्वर्युं प्रति त्रिष्टुभा इन्द्रं तुष्टाव । "यात ऊतीयं (च बार्हतरायन्तरबृहद्रयन्तरे हि पुरस्तात्कृते भवतः सजनीयं) चाध्वर्यवो भरतेन्द्राय सोममिति" चेति महाव्रते विनियोगः (SA. 2. 16.) DDN.

८. हे अध्वर्यवः ! यः इन्द्रः Sy., DDN.

९. मायाविनोऽसुरस्य Sy., DDN.

१०. पुरातनीः Sy.

११. पुरे P. शतं पुरः पुरीः Sy., DDN.

१२. स्मनेव P. अश्मसदृशेन वज्रेण Sy., DDN. १३. वीजा० P.

१४. हृतवान् DDN.

१५. वलीन० P. 'वचं दीप्तौ' । 'गमेरिनिः' (Uṇādi 4.446.) इति विधीयमान इनिर्बहुलवचनावस्माद्भवति । यद्वा नामैतत् । तस्यासुरस्य Sy. यश्चेन्द्रो वर्चिनोऽसुरस्यानिष्टवक्तुः DDN.

१६. एतत्संख्याकानपरिमितान् पुत्रान् Sy. शतं सहस्रम् एतत्संख्याकान्, अपरिमितान् पुत्रभृत्यादिवीरान् DDN.

१७. साकमपावपत् M. साकमवावत् P. युगपदेव भूम्यामपातयत् Sy., DDN.

कृतवानिति ।

अध्वर्यवो यः शतमा सहस्रं भूम्या उपस्थेऽवपजघन्वान् ।
कुत्सस्यायोरंतिथिग्वस्य वीराभ्यवृणुगभरता सोममस्मै ॥७॥

अध्वर्यवः । यः । शतम् । सहस्रं च वीरान् युडेपु । भूम्याः । उपस्थे । वीजानिव हत्वा ।
निवपति । कुत्सादीनां च । शत्रून् । निजघानेति ।

अध्वर्यवो यन्नरः कामयाध्वे श्रुष्टी वहन्तो नशथा तदिन्द्रे ।
गमस्तिपूतं भरत श्रुतायेन्द्राय सोमं यज्यवो जुहोत ॥८॥

अध्वर्यवः । हे नेतारः ! अध्वर्यवः ! यत् । यूयं कामयाध्वे । तत् । क्षिप्रम् । इन्द्राय

१. VM. ignores अध्वर्यवः । यः ।
(of third verse) इन्द्रः । भरत ।
सोमम् । अस्मै ॥ अस्मै इन्द्राय सोमं
भरत हरत । 'हृप्रहोभंश्छन्दसि' (VPa.
3.1.84.) इति भत्वम् । भरता
सोममिति 'मूलयद्गुधां वसुवित्तमम्'
(RPR.7.19.) इति प्लुतिः DDN.
तथा च मन्त्रवर्णः—'शतं वर्चिनः
सहस्रं च साकं हृषो अप्रत्यसुरस्य
वीरान्' (RV. 7. 99. 5.) इति Sy.
तथा निगमाः—
उत वासस्य वर्चिनः सहस्राणि शतावधीः
(RV.4.30.15.) शतं वर्चिनः सहस्रं
च साकम् (RV. 7. 99. 5.)
अहन्वासा वृषभो वंसनयन्तोद्व्रजे वर्चिनं
शम्बरञ्च (RV. 6. 47. 21.) इत्येव-
मादयः DDN.

२. Omitted in M.

इन्द्रः Sy.

३. असुरान् Sy.

४. उत्सङ्गे Sy.

५. जघन्वान् पूर्वं शत्रून् हतवान् Sy.

६. पतति P. एकैकेन प्रकारेणापातयत्
Sy.

७. M. and P. read न before
कुत्सादीनाम् ॥ आदि refers to
the words आयोः । अतिथिग्वस्य ॥
कुत्सस्येतन्नामकस्य राजर्षेः । आयोः
पौरुषरस्य राजर्षेः । अतिथिग्वस्य
दिवोदासस्य Sy.

८. एतेषां त्रयाणां वीरानभिगन्तुप्रतिद्वन्द्विनः
शुष्णादीनसुरान् Sy.

९. वृणुक्तिहिंसाकर्मा । अवधीत् । तथा च
मन्त्रवर्णः—'त्वं कुत्सं शुष्णहृष्येष्वावि-
थारन्धयोऽतिथिग्वायु शम्बरम्' (RV.
1.51.6.) इति Sy.

१०. VM. ignores आ । अध्वर्यवः ।
आयोः । अतिथिग्वस्य । भरत । सोमम्
and अस्मै ।

११. नता० P.

कर्मणां नेतारः ! Sy.

१२. अभिलषितमर्थम् Sy.

१३. कामयतेल्लेटघाडागमः Sy.

१४. तदभिलषितं फलम् Sy.

सोमं वहन्तः । तस्मिन् । प्राप्नुत । बाहुपूतम् । सोमम् । विश्रुताय । इन्द्राय । भरत । जुहोत
च । हे यष्टारः !

अध्वर्यवः कर्त॑ना श्रुष्टि॑मस्मै॒ वने॑ निपू॑तं वन॑ उन्नयध्वम् ।
जुषा॑णो हस्त्य॑मभि वाव॑शे व॒ इन्द्राय॑ सोमं॑ मदि॑रं जुहोत ॥६॥

अध्वर्यवः । अस्मै । आशु॒व्यापि॑नं सोमम् । कु॒रुत॑ । वृक्ष॑विकारे कलशे । पू॒तम् । पात्रे॑ ।
उन्नय॑ध्वम् । हस्ता॑स्थितं सोमम् । सेव॑मानः । तमभि॑कामयते । युष्म॑दयमिन्द्रः ? ततो॑ऽस्मै । मद॑करम् ।
सोमम् । जुहो॑तेति ।

१. वह P.

प्रापयन्तो यूयम् Sy.

२. तस्मिन् stands for इन्द्रे ।

३. प्राप्नुवत् M.

प्राप्नुवत् P.

४. बाहुभूतम् M. त्वाभूतम् P. हस्ताभ्यां
मार्जनबोहनादिभिः शोधितम् Sy.

५. लोके प्रसिद्धाय Sy.

६. उत्तरबोदि प्रति हरत Sy.

७. जुहुत । अग्नौ प्रक्षिपत Sy.

८. यागं कुर्वाणाः हे अध्वर्यवः ! Sy.

९. इन्द्राय, सोमम् Sy. अस्वेन्द्रस्याययि
संस्कृत्य SKN.

१०. सुखकरम् Sy.

सुखनामस्वपठितोऽपि श्रुष्टिः शब्दः साम-
र्थात् सुखवचनः । सुखम्, कम् ?
सोमम् SKN.

११. करोतेलोति 'बहुलं छन्दसि' इति विक-
रणस्य लुक् । 'तप्तनप्तनयनाश्च' इति
तनबादेशः । आमन्त्रितस्याविद्यमानत्वान्न
निघातः Sy.
शुद्धोऽपि करोतिरत्र सम्पूर्वार्थे । संस्कुरुत
SKN.

१२. वने सम्भजनीये यद्वा वने तद्विकारे चमसे

Sy. वनं वृक्षाः । अथवा तद्वितेनेत्येव-
मयं वनशब्दस्तद्विकारे द्रष्टव्यः । वन-
विकारभूते द्रोणकलशे SKN.

१३. आप्यायनेन शोधितम् यद्वा दशापवित्रेण
शोधितं सोमम् Sy. नियमेन शास्त्र-
लक्षणे(न) तत्पूतम् SKN.

१४. उदके, चमसे वा Sy. वनविकारभूत
एव ग्रहचमसादौ SKN.

१५. ऊर्ध्वं नयत Sy.

१६. हस्ताभ्यामभियुतं सोमम् Sy.
हस्ते भवं सोमम् SKN.

१७. प्रीयमाणः स इन्द्रः Sy. जुषाणः
प्रीयमाणः SKN.

१८. 'वश कान्तौ' यद्गुणान्तस्य लटि व्यत्यये-
नात्मनेपदम् । 'लोपस्त आत्मनेपदेयु'
इति तलोपः Sy. 'वश कान्तौ' अभि-
कामयत इन्द्रः SKN.

१९. वः युष्माकम् Sy. कस्य हस्त्यम् ?
उच्यते, युष्माकम् SKN.

२०. एतज्जात्वा इन्द्राय SKN.

२१. इन्द्रोद्देशेनाग्नौ प्रक्षिपत Sy. जुहोत,
मा विलम्बध्वम् SKN.
N. 4-7., SKN. II. 214.

२२. VM. ignores अध्वर्यवः ।

अध्वर्यवः पयसोध्वर्यथा गोः सोमैभिरीं पृणता भोजमिन्द्रम् ।

वेदाहमस्य निभृतं म एतदित्सन्तं भूयो यजतश्चिकेत ॥१०॥

अध्वर्यवः । यथा । गोः । ऊर्ध्वः । पयसा मनुष्यान् पूरयत्यवम् । सोमैः । इन्द्रम् । पूरयत । दातारम् । अहम् । अस्य । स्वभावं जानामि । निभृतम् । मम । एतत्, इतः पूर्वं न वः कथितम् । दातुमिच्छन्तं यजमानम् । यष्टव्यः । बहुतरम् । जानाति ।

अध्वर्यवो यो दिव्यस्य वस्वो यः पार्थिवस्य क्षम्यस्य राजा ।

तमूर्धरं न पृणता यवेनेन्द्रं सोमैभिस्तदपो वो अस्तु ॥११॥

अध्वर्यवः । पृथिवीत्यन्तरिक्षनाम । क्षमेति पृथिव्याः । तम् । इन्द्रम् । कुसूलम् । इव । यवेन । सोमैः । पूरयत । तत् । भवतु । भवताम् । कर्मेति ।

१. उचः M.

२. पयसा पूर्णं तद्वत् Sy.

३. दाताम् M. फलस्य दातारं रक्षितारं च Sy.

४. निभृत M. गूढं सुखसाधनस्वभावम् Sy.

५. मम् P.

६. इति D.P. इति पूर्वं न परस्मै कथितं तथापि युष्मभ्यं ब्रवीमीत्येवम् Sy.

७. सोमं दातुमिच्छन्तं यजमानम् । दित्सन्तम्-‘डुदाञ् दाने’ इच्छायां सन् । ‘सनिमीमाघु०’ इत्याकारस्य इसादेशः । ‘अत्र लोपोऽभ्यासस्य’ इत्यभ्यासलोपः । सः स्वार्यघातुके’ इति सकारस्य तत्वम् Sy.

८. VM. ignores अध्वर्यवः and ईम् ॥ ईम् एनम् Sy.

९. पार्थिवस्य—पृथिवीशब्देन विस्तीर्णमन्त-

रिक्षमुच्यते (Ngh. 1.3.) । तत्रत्यं धनं पार्थिवम् । तस्य Sy.

१०. क्षमा भूमिः (Ngh. 1.1.) । तत्रत्यं धनं क्षम्यम्, तस्य च राजा भवति Sy.

११. एवंविधम् Sy.

१२. तत्र वृष्टान्तः । ऊर्ध्वं न । ऊर्ध्वं दीर्घमूर्धरं कुसूलम् यथा यवेन तत्पूर्णं तद्वदिन्द्रं पूरयतेति Sy.

१३. तावृशं सोमादिनेन्द्रोदरपूरणलक्षणम् Sy.

१४. युष्माकम् Sy.

१५. VM. ignores अध्वर्यवः । यः । दिव्यस्य । वस्वः । यः and राजा ॥ Sy.’s explanation of these words is the following:—हे अध्वर्यवः ! य इन्द्रः । दिव्यस्य द्युलोकाहंस्य । वस्वः वसुनः । राजा भवति ।

अस्मभ्यं तद्वसो दानाय राधुः समर्थयस्व बहु तै वसुच्यम् ।
इन्द्र यच्चित्रं श्रवस्या अनु द्यून्वृहद्वदेम विदथे सुवीराः ॥१२॥

[अस्मभ्यं तत् । पू० व्या०]

II. 15.

प्र घा न्वस्य महतो महानिं सत्या सत्यस्य करणानि वोचम् ।
त्रिकद्रुकेष्वपिवत्सुतस्यास्य मदे अहिभिन्द्रो जघान ॥१२॥

प्र घा न्वस्य । इदानीम् । अस्य । महतः । महानि । कर्माणि । अहं प्रवोचम् ।
अमायस्य । तत्रैकं कर्म—त्रिकद्रुकेषु । सोमम् । अपिवदिति । तथा सोमस्य । मदे । अहि च ।
अयम् । हतवानिति ।

१. It is an abbreviation for पूर्वम् ।

२. It is an abbreviation for व्याख्याता ।

३. The line अस्मभ्यं तत् । पू० व्या० is found in M. only. It appears to be a remark of the scribe.

This stanza has already been explained. See RV. 2. 13.13.

४. 'प्र घा न्वस्य' इति दशचं चतुर्थं सूक्तं गार्त्समदं त्रैष्टुभमेन्द्रम् । अत्रानुक्रमणिका—'प्र घ दश' (KSA. 14. 15. p. 13.) इति । दशरात्रे षष्ठेऽहनि निष्केवल्ये त्रीणि सूक्तानि । तत्रैवं द्वितीयम् । 'षष्ठस्य' इति षष्ठे सूत्रितम् 'एन्द्र याहुप नः प्र घा न्वस्याभूरेक इति निष्केवल्यम्' (ASS. 8.1.) इति । त्र्येकमामके निष्केवल्ये 'प्र घा न्वस्य' इत्येषा सूक्तमुखीया । उशनः स्तोमे

सूत्रितम् 'अयमा मनुषो देवताता प्र घा न्वस्य महतो महानि' (ASS. 9. 5.)

इति . . . गुत्समवो वृते Sy.

५. नु अष्ट Sy. ६. इन्द्रस्य Sy.

७. बलवतः Sy. ८. महनि P. महान्ति Sy. ९. कर्माणि P. अस्मिन् सूक्ते वक्ष्यमाणानि कर्माणि Sy.

१०. प्रकथेण ब्रवीमि । वोचम्—'वच परिभाषणे' 'छन्दसि लुङ्लङ्लिटः' इति वर्तमाने लुङि 'अस्यतिवक्तिह्यातिभ्योऽङ्' 'वच उम्' Sy. ११. सत्यसङ्कल्पस्य Sy.

१२. कानि तानि P. उच्यन्ते ज्योतिर्गौरायुरित्येवंरूपेष्वभिप्लविकेष्वहःसु Sy.

१३. अभिषुतं सोमम् Sy.

१४. सोम M. ततः पीतस्य अस्य सोमस्य Sy.

१५. ममदे P. ह्ये सञ्जाते सति Sy.

१६. हि P. वृत्रमसुरम् Sy.

१७. अय P. इन्द्रः Sy. १८. वाति P.

१९. VM. ignores घ and सत्या ॥ घ इति प्रसिद्धौ । सत्या सत्यानि यथार्थानि Sy.

अ॒वंशे॑ द्या॒मस्त॑भाय॒द्वह॑न्त॒मा रो॑द॒सी अ॒पृ॒णद॑न्त॒रिच॑म् ।
स धा॒रय॑त्पृथि॒वीं प॒प्रथ॑च्च॒ सोम॑स्य॒ ता म॒दु इन्द्र॑श्चकार ॥२॥

अ॒वंशे॑ । वंशं वि॒नैव॑ । म॒हान्त॑म् । दि॒वम् । अस्त॑भ्नात् । आ॒पूर॑यन्च॒ तेज॑सा ।
धा॒वापृथि॑वी । अ॒न्तरि॑क्षं च । तथा । अ॒नाल॑म्ब॒नां पृथि॑वीम् । अ॒धा॒रय॑त् । वि॒स्ती॑र्णां च॒क्रे ।
तान्ये॑तानि कर्माणि । सोमस्य पीतस्य । म॒देऽपि॑ । करोति॑ ।

स॒द्येव॑ प्रा॒चो वि॑ मि॒माय॑ मानै॒र्वज्रे॑ण॒ खान्य॑त्ख॒न्नदी॑नाम् ।
वृथा॑सृ॒जत्पृथि॑भिर्दि॒र्घया॑थैः सोम॑स्य॒ ता म॒दु इन्द्र॑श्चकार ॥३॥

स॒द्येव॑ । यथा गृ॒हानृ॑जून् । मान॑दण्डैः । वि॒मित॑वान् । ए॒वं प्रा॑चः सि॒न्धून् मान॑दण्डै-
वि॒ममे॑ । तथा वृ॒त्रेण॑ परि॒वृता॑नि नदीनाम् । द्वा॒राणि॑ । व॒ज्रेण॑ । तु॒ष्णवा॑न् । अथ॒ ता नदी॑र-
नायासेन । दी॒र्घग॑मनैः । पृथि॑भिः । अ॒सृ॒जदिति॑ ।

१. ०नैवं P. आकाशे Sy.

२. ०हान्त P. महत् Sy.

३. दवम् P. द्योतमानं सूर्यं द्युलोकं वा Sy.

४. इन्द्रोऽस्तभ्नात् । अनवलम्बनस्य तस्या-
वस्थापनमकरोदित्यर्थः । अस्तम्भायत्—
स्तम्भु इति सौत्रो धातुः कृयादिः । लङि
'व्यत्ययो बहुलम्' इत्यहावपि शायजादेशः
Sy.

५. स्वतेजसा पूरितवान् Sy.

६. धावापृथिव्यौ च Sy.

७. अनल० P. विस्तीर्णाम् Sy.

८. वृथीम् P. भूमिम् Sy.

९. ०धारत् P.

१०. एनां भूमिमप्रथयत् । पप्रथत्—प्रथ
सङ्ख्याने' ष्यन्तस्य लुङि चङि रूपम्
'चङघन्यतरस्याम्' इति मध्योदात्तत्वम्
Sy.

११. ह्ये सञ्जाते सति Sy.

१२. अप M. च P.

१३. VM. ignores सः and इन्द्रः ॥

१४. P. adds सद्येवं after सद्येव ।

१५. यज्ञगृहान् Sy.

१६. मानैः षट्त्रिंशत्प्रक्रमप्राचीत्येवंरूपैः परि-
माणैः Sy.

१७. ०विदितमत M. ०विमित्रतत P.
इन्द्रो विशेषेण निर्मितवान् Sy.

१८. एव M. यथा . . . प्राक्प्रवणान् कुर्वन्ति
तद्वत् Sy. १९. प्राङ्मुखान् Sy.

२०. सिन्धून् लोकान्वानृजून्वा Sy.

२१. विमते M.

२२. तथा निर्गमनद्वाराणि Sy.

२३. अखनत् । अतृणत्—तृवि हिंसानावरयो'
रुधादिः । लङ् । तथा च मन्त्रः—
'इन्द्रो अस्मां अरवद्वज्रंवाहुः', (RV.
3.33.6.) इति Sy.

२४. बहुकालं गन्तव्यैः Sy.

२५. मार्गैः Sy. २६. सृष्टवान् Sy.

२७. VM. ignores सोमस्य । ता । मदे ।
इन्द्रः and चकार ॥ सोमस्य इति
सिद्धार्थ इति Sy.

स प्रबोद्धन्परिगत्या दभीतेर्विश्वंमधागायुधमिद्धे अग्रौ ।
सं गोभिरश्वैरसृजद्रथेभिः सोमस्य ता मद इन्द्रश्चकार ॥४॥

१ स प्रबोद्धन् । दभीतेरर्थाय । तद्धनस्य बोद्धनपहतुश्चोरात् । सर्वतो वेष्टयित्वा ।
चोराणां सर्वम् । आयुधम् । अग्निमिद्ध्वा तस्मिन्निद्धे । अग्रौ । दग्धवान् । अथ दभीतिं
गवादिभिरात्मीयैः । समसृजदिति ।

स ईं महीं धुनिमेतोररम्णात्सो अस्त्रातृत्तुनपारयत्वस्ति ।
त उत्स्त्रायं रथिमभि प्र तस्थुः सोमस्य ता मद इन्द्रश्चकार ॥५॥

११ स ईं महीम् । सं । एनान् मनुष्यान् । महतीम् । नदीम् । गन्तुम् । अरमयत् । नदीं
प्रवर्तयन्, ततः सोऽयम् । उदकाभावादलब्धस्नानान् तान् । स्वस्ति । समपारयत् । ते च ।

१. प्राक्किल क्षुमुरिधुनिप्रभृतयोऽपुरा दभीतेः
पुरं संरुध्य परिगृह्य तस्मात्पुराद्भिर-
गुरिति कथा Sy.
२. ०बोद्धन् M. and P.
३. दभीतेरर्थाय P. दभीतिर्नाम कश्चि-
द्रार्जायः । तस्य Sy.
४. ०हृतुं चो० M. प्रबोद्धन् । 'सहिवहोरो-
दवर्णस्य' इत्योत्वम् । प्रकर्षेण तं दभीतिं
वहतस्तानसुरान् Sy.
५. P. reads चोदरात् for चोरान् ।
६. मध्येमार्गं परिगत्य Sy.
७. चोरां P.
८. ०मिध्वा M. and P.
९. ०स्मिन्निद्धे P. दीप्यमाने Sy.
१०. नोन्नी P. चल्ली Sy.
११. ०ग्धावन् P. अघाक्षीत् । अघाक्-बहेर्लुङि
'मन्त्रे घस०' इत्यादिना च्लेर्लुक् Sy.
१२. सभीतिः M. सपीति P. पश्चात्तं
दभीतिम् Sy.
१३. ०वाग्निदिरात्मीयैः M. आदि refers
to अश्वैः and रथेभिः ॥ गोभिरश्वं

रथेभी रथंश्च Sy.

१४. समम० M. संयोजितवान् Sy.
१५. VM. ignores सः । सोमस्य । ता ।
मदे । इन्द्रः and चकार ॥
१६. अतिमूर्तिनाम्भ्येकाहे मरुत्वतीये सूक्त-
मूलीया । 'अतिमूर्तिना' इति खण्डे
सूत्रितम्—'स ईं महीं धुनिमेतोररम्णात्'
(ASS. 9. 8.) इति Sy.
१७. महिम् P.
१८. इन्द्रः Sy. १९. एनाम् Sy.
२०. नदी P. धुनिम्—धुनोति स्तोत्रुणां
पापानीति धुनिः परुष्णी नदी ताम् Sy.
२१. गन्तु P. ऋषीणां गमनार्थम् । एतोः
ईश्वरपदासन्निधानेऽपि तोसुन् प्रत्ययः
'ईश्वरे तोसुन्सुनी' (Pa. 3. 4. 13.)
Sy.
२२. राम० P. उपाशमयत् । महाजलां
नदीमल्पोदकामकरोदित्यर्थः Sy.
२३. ०ब्धस्नानं D. ०ब्धस्नानन्तान् P. स्ना-
तुमशक्तान्, तरणासमर्थान्धीन् Sy.
२४. क्षेमेण Sy. २५. महर्षयः Sy.

स्नात्वोत्तीर्ये । धनम् । अभिप्रतस्थुः, अलक्ष्मीविनाशादिति ।

सोदञ्चं सिन्धुमरिखान्महित्वा वज्जेखानं उपसः सं पिपेष ।
अज्वसौ ज्विनीभिर्विवृथन्त्सोमस्य ता मद् इन्द्रश्चकार ॥६॥

सोदञ्चम् । सः । महत्त्वेन । प्राङ्मुखं सिन्धुम् । उदङ्मुखम् । करोति । तथोद्यन्नुपसः ।
रथम् । आत्मनो गमनाय, वज्जेण । सम्पिनष्टि । जवहीनाः सेनाः । विपरीताभिः ।
विच्छिन्दन्प्रिति ।

स विद्वाँ अपगोहं कृनीनामाविर्भवद्भुदतिष्ठत्परावृक् ।
प्रति श्रोणः स्याद् व्यङ्गचष्ट सोमस्य ता मद् इन्द्रश्चकार ॥७॥

स विद्वान् । सः । जानन्नात्मविषयम् । कन्यकानाम् । अपगोहम्, इन्द्रं तुष्टाव, 'पङ्गुं
मां कन्यका उपभोगाय नोपतिष्ठन्ति' इति विषादः । अथात्मनः पङ्गुतामिन्द्रप्रसादाद् गतां

- | | |
|--|--|
| १. तां नदीमुत्तीर्यं यं रयिमपेक्ष्य गच्छन्ति
Sy. | १३. दुर्बलाः Sy. |
| २. तं रयिमभिलक्ष्य Sy. | १४. सेना P. |
| ३. प्रतस्थिरे Sy. | १५. विपरीताभिः P. जवयुक्ताभिः सेनाभिः
Sy. |
| ४. ०लक्षिवि० P. | १६. विशेषेण भिन्दन् पिपेषेति समन्वयः ।
विवृथन्-‘ओव्रश्चू छेदने’ शतरि ‘ग्रहि-
ज्या’इति सम्प्रसारणम् Sy. |
| ५. VM. ignores सोमस्य । ता । मदे ।
इन्द्रः and चकार । | १७. VM. ignores सोमस्य । ता ।
मदे । इन्द्रः and चकार । |
| ६. Omitted in M. इन्द्रः Sy. | १८. पुरा किल कन्यकाश्चकुर्हीनं पादहीनं
परावृजं जिघृक्षुर्माषि वृष्ट्वाभिवुद्रुवुः ।
ततः स ऋषिरिन्द्रं स्तुत्वा चक्षुः पावं
च लेभे । तदेतदाह Sy. |
| ७. स्वकीयेन महिम्ना Sy. | १९. ०काम् P. |
| ८. सिन्धुं प्राञ्चं सन्तम् । सिन्धुशब्दश्छन्दसि
पुंल्लिङ्गः Sy. | २०. अपगोहनं तिरोभावम् Sy. |
| ९. अकरोत् Sy. | २१. पङ्कुं P. |
| १०. उपोदेभ्याः Sy. | २२. ०न्यक P. |
| ११. अनः शकटम् Sy. | |
| १२. चूर्णाचकार । एतच्च ‘द्विदिचद्घा दु-
हितरम्’ (RV. 4. 30. 9.) इत्यत्र
स्पष्टं वक्ष्यते Sy. | |

प्रकाशयन् । उदतिष्ठत् । परावृणुषिः । किं मम पङ्गुता नष्टेति परीक्षितुं प्रत्यष्टोत् ।
तथेन्द्रप्रसादादनक्षः सन् । व्यपश्यच्च ।

भिनद्बलमङ्गिरोभिर्गृणानो वि पर्वतस्य दृंहितान्यैरत् ।
रिणप्रोधांसि कृत्रिमाण्येषां सोमस्य ता मद् इन्द्रश्चकार ॥८॥

भिनद्बलम् । भिनद् । बलामसुरम् । अङ्गिरोभिः । स्तूयमानः । व्यैरत् । गवामावर-
णस्य । दृढीकृतानि । तथैषामसुराणाम् । कृत्रिमाणि । निरोधनानि प्राकारादीनि । अरिणक् ।

स्वप्नेनाभ्युप्या चुमुरिं धुनिं च जघन्थ दस्युं प्र दभीतिमावः ।
रुम्भी चिदत्र विविदे हिरण्यं सोमस्य ता मद् इन्द्रश्चकार ॥९॥

स्वप्नेन । अभिवपनमुपरि प्रक्षेपः । चुमुरिनामासुरः, तस्योपरि निद्राम् ।

१. सर्वेषां प्रत्यक्षो भवन् Sy.
२. उपतिष्ठत् M. उपतिष्ठन् P.
३. ०राप्रगृ० M. ४. नेष्टोतनेति P.
५. ०त्यष्टाः M. ६. तथेन्द्र० P.
७. ०प्रसदा० M. ८. ०न क्ष स० P.
९. ०श्यच्च P. पूर्वमन्धोऽधुना चक्षुर्लाभात्
ताः कन्यका विशेषेण पश्यति स्म Sy.
१०. VM. ignores श्रोणः । सोमस्य ।
ता । मदे । इन्द्रः and चकार ॥
Sy. explains श्रोणः as पूर्व पङ्गु-
रिदानीमिन्द्रस्य प्रसादाद् विभग्नजानुः ?
११. अभिनत् Sy. १२. बलनामकमसुरम् Sy.
१३. ०रोषि M. and P.
१४. स्तूयमानः स इन्द्रः Sy.
१५. अप्यैरदा M. व्यैरत्वे P. उद्घाटित-
वान् Sy. १६. ०मवारणात्थं P. गवां
निरोधकस्य पर्वतस्य Sy.
१७. शिलाभिर्दृढीकृतानि द्वाराणि Sy.
१८. कृत्रिमाणि P. ०मानि M. क्रियया निर्वृ-
त्तानि Sy. १९. निरुद्धानि द्वाराणि Sy.

२०. प्रका० M. २१. रिणात् M. रीणात् P.
उद्घाटयत् Sy. २२. VM. ignores
सोमस्य । ता । मदे । इन्द्रः and चकार ।
२३. अतिमूर्तिनाभ्येकाहे निष्केवल्ये सूक्त-
मुखीया 'स्वप्नेन' इत्येषा । सूत्रितम्—
'स्वप्नेनाभ्युप्या चुमुरिं धुनिं चेति
सूक्तमुखीया' (ASS. 9.8.) इति Sy.
२४. ०भिवपन० M.
२५. ०क्षेपं P. The passage अभिव . . .
प्रक्षेपः should immediately
follow निघाय and precede
स्वपन्तम् ।
२६. ०मासुरो धुनिश्च त० M. ०माधुश्च
त० P. चुमुरिनामा० is suggested
for चुमुरिनामा० । The passage
चुमुरिनामासुरः should im-
mediately follow स्वपन्तं तम्
and precede दस्युम् ।
२७. निद्राम् seems to be the expla-
nation of स्वप्नेन ॥ दीर्घनिद्रया Sy.

निघाय । स्वपन्तं तम् । दस्युम् । हतवानसि । एवं धुनिम् । च । दभीतिर्मापि च । प्रावः ।
रम्भौ नाम कश्चित् सः । अपि । अस्मिन् कलहे । त्वत्तो हिरण्यम् । लेभे ।

नूनं सा ते प्रति वरं जरित्रे दुहीयदिन्द्र दक्षिणा मघोनी ।
शिखां स्तोत्रभ्यो मातिं धग्भगो नो बृहद्वदेम विदथे सुवीराः ॥१०॥

[नूनं सा ते प्रति । पू० व्या०]

II. 16.

प्र वः सतां ज्येष्ठतमाय सुष्टुतिमग्नाविव समिधाने हविर्भरे ।
इन्द्रमजुयं जरयन्तमुद्धितं सनाद्युवानमवसे हवामहे ॥१॥

प्र वः सताम् । युष्मदर्थमहम् । सताम् । श्रेष्ठतमायेन्द्राय । सुस्तुतिम् । प्रभरामि । यथा

१. निघाय seems to be the explanation of अभ्युप्य ॥ संयोज्य Sy.
२. सर्वस्योपक्षपयितारम् Sy.
३. चुमुर्नि धुनिञ्च, एतन्नमानावसुरो Sy.
४. भीति० M. दभीति० P. ततस्ताभ्यां युध्यमानं दभीति राजावित् Sy.
५. प्राव M. रक्षितवानसि । तथा च मन्त्रवर्णः-‘त्वं नि दस्युं चुमुर्नि धुनि चास्वापयो दभीतये सुहन्तु’ (RV.7.19.4.) इति । आवः-अवते रक्षणार्थस्य लिङ्गि सिपि रूपम् Sy.
६. रभी P. वेत्रधारी चास्य दौवारिकः Sy.
७. युद्धे Sy. ८. तयोरसुरयोर्धनम् Sy.
८. विविदे-‘विद् लु लाभे’ स्वरितेत् Sy.
१०. VM. ignores सोमस्य । ता । मदे । इन्द्रः and चकार ॥ तानीमानि कर्माणि सोमस्य मदे सति चकार इति Sy.
११. Only M. contains this line. This seems to be the remark of the scribe. This stanza has already been explained.

See RV.2.11.21.

१२. ‘प्र वः सताम्’ इति नवचं पञ्चमं सूक्तं गात्समदमन्द्रम् । अत्रानुक्रमणिका-‘प्र वो नवान्या त्रिष्टुप्’ (KSA. 14. 16. p.13) इति । नवमी त्रिष्टुप् शिष्टा-स्त्रिष्टुबन्तपरिभाषया (KSA. 12. 13.p.5.) जगत्यः । तृतीये पर्यायेऽच्छा-वाकशस्त्रे ‘प्र वः सताम्’ इति सूक्तम् । ‘अतिरात्रे’ इति ऋषेः सूत्रितम् ‘प्र वः सताम् प्रो द्रोणे हरयः कर्माग्निनि याज्या’ (ASS. 6.4.) इति Sy.
१३. युष्मदर्थमहम् is omitted in P. गुत्समदो कृते । हे यजमानाः ! वः युष्मदर्थम् Sy.
१४. Omitted in M. महतां देवानाम् Sy. १५. श्रुत० M. अतिशयेन श्रेष्ठा-येन्द्राय तदर्थम् Sy. १६. सुष्टुम् M. सुस्तम् P. शोभनां स्तुतिं करोमि Sy.
१७. सम्पादयामि । भर इति ‘भृञ् भरणे’ शिच्वाद्बुभयपदी । लटि रूपम् Sy.
१८. इवशब्द एवार्थे Sy.

समिध्यमानं । अग्नी । हविः प्रभरन्त्यैवमिति । इन्द्रम् । अन्यैर्जरयितुंशक्यम् । अन्याञ्जरयन्तम् । हविर्भिरक्षितम् । सनातनम् । युवानम् । रक्षणाय । हवामहे ।

यस्मादिन्द्राद् बृहतः किं चुनेमृते विश्वान्यस्मिन्त्सम्भृताधि वीर्या ।
जठरे सोमं तन्वीं सहो महो हस्ते वज्रं भरति शीर्षणि क्रतुम् ॥२॥

यस्मादिन्द्रात् । महतः । यस्मात् । इन्द्रात् । ऋते । बलवत् किम् ? अपि न विद्यते इति वाक्यशेषः । तस्मिन्निन्द्रे । विश्वान्यपि । वीर्याणि । सम्भृतानि भवन्ति । स जठरे । सोमं चक्रे । शरीरे च । महत् । बलम् । हस्ते च । वज्रम् । विभर्ति । शिरसि । प्रज्ञानं यज्ञं वा ।

१. वीप्यमान एव Sy.

२. ०रत्येव० P.

३. मन्यै० M.

४. ०जनयन्तु० P.

अजरणीयम् Sy.

५. ०न्याञ्ज० M.

६. ०रन्तम् M. and P. सर्वमन्यञ्जर-
यन्तम् Sy.

७. सोमेन सिक्तम् Sy.

८. युवां न M.

नित्यतरुणम् Sy.

९. अस्माकं रक्षणाय तस्य तर्पणाय वा Sy.

१०. आह्वयामः Sy.

११. यादिन्द्रा M.

१२. नि M. च न नास्तीत्यर्थः । चेति नेति निपातद्वयसमुदायश्चनेति । चेति चिदित्यर्थे नेति निषेधार्थे । ऐकपद्यं तु साम्प्रदायिकम् । उक्तार्थे मन्त्रः— 'नेन्द्रावृते पवते धाम किं चन' (RV. 9.69.6.) इति । यद्वा इन्द्रावृते ईम् इदं

जगत् किम् ? न क्षुद्रमत्यल्पमित्यर्थः Sy.

१३. कुत एतत् ? तदेवोच्यते, अस्मिन्, इन्द्रे Sy.

१४. सर्वाणि Sy.

१५. सामर्थ्यानि Sy.

१६. हवन्ति M. and P.

सम्भृतान्यासते Sy.

१७. यश्चेन्द्रः स्वोदरे Sy.

१८. सोममभिषुतं सोमरसं भरति विभर्ति Sy.

१९. ०रीर० P. किञ्च तन्वां स्वकीये सर्व-
स्मिन् शरीरे Sy.

२०. Omitted in P.

२१. महः तेजश्च विभर्ति Sy.

२२. पत्तं P. आयुधं विभर्ति Sy.

२३. भरति-यद्वृत्तयोगादनिघातः । वाक्यभेदाद्वा निघाताभावः Sy.

२४. शीर्षणि—'शीर्षश्छन्दसि' इति Sy.

२५. विज्ञानं भरति विभर्ति Sy.

२६. VM. ignores ईम् and अधि ॥
ईम्—इदं जगत् । अधि अधिकम् Sy.

न क्षोणीभ्यां परिभवे त इन्द्रियं न संमद्रैः पर्वतैरिन्द्र ते रथः ।

न ते वज्रमन्वश्नोति कश्चन यदाशुभिः पतसि योजना पुरु ॥३॥

न क्षोणीभ्याम् । न । द्यावापृथिवीभ्याम् । तव वीर्यम् । परिभवितुं शक्यते । तथा गच्छतस्तव । रथः । उदकैः । शिलोच्चयैर्वा । अविहतगतिर्भवति । न । तव । वज्रम् । प्रति । कः । चिद् । प्रागच्छति । यदा । त्वमाशुभिरदवैः । पुरुणि । योजनानि । गच्छसि ।

विश्वे ह्यस्मै यज्जताय धृष्णवे क्रतुं भरन्ति वृषभाय सश्वते ।

वृषा यजस्व हविषा विदुष्टरः पिबेन्द्र सोमं वृषभेण भानुना ॥४॥

विश्वे ह्यस्मै । सर्वे । हि । अस्मै । यष्टव्याय । धृष्णवे । वृषभाय । सङ्गच्छ-
मानाय । कर्म । सम्भरन्ति । त्वं च वर्षिता हविषाम् । एनं हविषा । यजस्व । विदुष्टरस्त्वं
च । इन्द्र ! वर्षिता । स्वतेजसा । सोमम् । पिबेति ।

१. क्षोणिभ्या० P.

२. बलम् Sy.

३. परिभवनीयम् । परिभवे-‘कृत्यार्थे तवै-
केन्द्रेण्यत्वनः’ इति केन्द्रप्रत्ययः । ‘उदात्तस्व-
रितयोः’ इति स्वरितत्वम् Sy.

४. मयः P.

५. पिहित इति भ० P. अविहतगतिर्भवति
seems to be the explanation
of न (परिभवे) ॥ न परिभवनीयः Sy.

६. पुमान् Sy.

७. व्याप्नोति परिभवितुम् । ‘अशू व्याप्तौ’ ।
व्यत्ययेन परस्मैपदम् Sy.

८. यदामुरवधार्थं दिग्विजयकाले Sy.

९. बहूनि Sy.

१०. गच्छसि तदा तव बलादि न परि-
भवनीयमिति समन्वयः Sy.

११. VM. ignores इन्द्र ।

१२. Omitted by P. हे यजमान !
सर्वे जनाः Sy.

१३. Omitted by P.

१४. सर्वैर्यजनीयाय Sy.

१५. शत्रूणां धर्मणशीलाय Sy.

१६. कामानां वर्षित्रे Sy.

१७. सज्जमानाय स्तुत्यादिकर्मवत्सु स्तोतृषु,
एतावृशायेन्द्राय Sy.

१८. यज्ञादिलक्षणं कर्म Sy.

१९. हरन्ति खलु प्रणयन्तीत्यर्थः । भरन्ति । हि-
योगादनिघातः Sy.

२०. यस्मादेवं तस्मात् सोमरससेचनसमर्थः
Sy.

२१. विदुष्टरत्वं M. विदुष्टरत्वरं P.
विदुष्टरः—विदुच्छब्दात्तरपि द्यान्वसं
सम्प्रसारणम् । ‘शासिबसिघसीनां च’
इति संहितायां षत्वम् Sy.

२२. इदानीमिन्द्रं सम्बोध्याह—हे इन्द्र ! Sy.

२३. वर्षित्रा is suggested for वर्षिता ॥
कामानां धर्मकेण Sy.

२४. दीप्यमानेनाग्निना सह Sy.

वृष्णः कोशः पवते मध्वं ऊर्मिर्वृषभात्राय वृषभाय पातवे ।
वृषणाध्वर्यु वृषभासो अद्रयो वृषणं सोमं वृषभाय सुष्वति ॥५॥

वृष्णः । वर्षितुः सोमस्य । मधुनः । प्रेरकः । अंशुः । पवते । सोमात्राय । इन्द्राय ।
पानार्थम् । वर्षितारो । अध्वर्युः प्रतिप्रस्थाता च । तथा वर्षणशीलाः । प्रावाणश्च । वर्षिता-
रम् । सोमम् । वर्षणशीलम् । मुन्वन्तु ।

उत्तरा निगदव्याख्यातेति ।

वृषां ते वज्रं उत ते वृषा रथो वृषणा हरीं वृषभाख्यायुधा ।
वृष्णो मदस्य वृषभ त्वमीशिषु इन्द्र सोमस्य वृषभस्यं तृष्णुहि ॥६॥

[वृषा ते वज्रः]

१. फलस्य वर्षितुः Sy.
२. P. omits स्य ।
३. मवकरस्य सोमस्य Sy.
४. प्रेररः P. अनुष्ठातृणां पातृणां च प्रेरकः
सन् Sy.
५. रसः Sy.
६. ववते P. गच्छति । 'पव गतौ' । अनु-
वात्तेत् Sy.
७. सोममग्नाय P. बलवर्षकाण्यन्नानि यस्य
स तथोक्तः, तादृशाय Sy.
८. इन्द्राय P. कामानां वर्षित्र इन्द्राय Sy.
९. वनायत्थं P. पानार्थं पवत इति समन्वयः
Sy.
१०. सोमरससेचनसमर्थो Sy.
११. अध्वर्युप्रतिप्रस्थातारो Sy.
१२. वावा P. अभिववप्रावाणश्च Sy.
१३. ०तार P.
स्वर्गादिफलस्य सेक्तारम् Sy.
१४. VM. seems to take वृषभाय
as वृषभम् and explains it as
वर्षणशीलम् ॥ देवानां श्रेष्ठाय तुभ्यम्
Sy.

१५. मुन्वन्ता P.

मुन्वन्ति-मुनोतेलंति 'बहुलं छन्दसि' इति
विकरणस्य श्लुः । 'अवभ्यस्तात्' इति
भेरवादेशः Sy.

१६. The *pratika* within brackets
has been supplied by the
Editor. Sy. explains this
stanza in the following
manner:—

वृषभ ! कामानां वर्षक ! हे इन्द्र !
ते तव वज्रः वृषा कामवर्षकः । तथा ते
रथः अपि वृषा । ते हरी एतन्नामकावश्वौ
वृषणा वर्षको । तव प्रायुधा वज्रव्यति-
रिक्तान्यायुधान्यपि वृषभाणि । वृष्णः
वर्षकस्य मदस्य मवकरस्य सोमस्य त्वम्
एव ईशिषे स्वामी भवसि । हे इन्द्र !
वृषभस्य वर्षकेण सोमस्य सोमेन तृष्णुहि
तृप्तो भव । 'तृष प्रीणने' स्वादिः ।
'क्षुभ्नादिषु०' (Pa. 8. 4. 39.) 'नृमन
तृप्तोति' इति पठितम् । तथापि सर्व-
विधीनां छन्दसि विकल्पितत्वाद्वात्र णत्व-
प्रतिषेधो न भवति Sy.

प्र ते नावं न समने वचस्युवं ब्रह्मणा यामि सर्वनेषु दाष्टृषिः ।

कुविन्नो अस्य वचसो निबोधिषदिन्द्रमुत्सं न वसुनः सिञ्चामहे ॥७॥

प्र ते नावम् । हे यजमान ! तवाहम् । नावम् । इव नद्याम् । सङ्ग्रामे तारकम् ।
स्तोत्रमिच्छन्तमिन्द्रम् । घृष्टः । यज्ञेषु । स्तोत्रेण । अभिगच्छामि । अस्माकम् । इदम् ।
वचनमिन्द्रः । बहू । निबुध्यताम् । इन्द्रम् । कूपम् । इवोदकार्यम् । धनानाम् । सिञ्चामहे इति ।

पुरा सम्बाधाद्भ्या ववृत्स्व नो धेनुर्न वत्सं यवसस्य पिप्युषीं ।

सकृत्सु ते सुमतिभिः शतक्रतो सं पत्नीभिर्न वृषणो नसीमहि ॥८॥

पुरा सम्बाधात् । सम्बाधायाः । पूर्वमेव । अस्मान् । अभ्याववृत्स्व । धेनुः । इव ।
वत्सम् । यवसेन । तुप्ता । शतक्रतो ! वयं तव । सुमतिभिः । सकृत् । सुसंनसीमहि संसृष्टा
भवेम । यथा पुमांसः । पत्नीभिः सङ्गच्छन्ते तद्वत् । वृषण इव पत्नीभिरिवेति द्वावुपमार्थीया-
वप्यन्विताविति ।

१. ते त्वाम् Sy.

२. नावमिवापद्भ्यस्तारकम् Sy.

३. वचस्युवम्—अभि तन्वादित्वाद्बुवडावेशः
Sy. ४. स्वत्प्रसादाच्छत्रूणां

घर्षकोऽहम् Sy. ५. सर्वनेषु त्रिषु Sy.

६. प्राप्नोमि Sy.

७. इन्द्रम् P. स्तुतिलक्षणमेतद्वाक्यम् Sy.

८. बहू P.

९. निध्य० M. नियुध्य P. नितरां बुध्य-
ताम् । 'बुध भवगमने' लेटि 'सिद्धबहुलम्'
इति सिप् । कुविन्नोवादनघातः । 'तिडि-
चोदात्तवति' इति गतेनिघातः Sy.

१०. जलस्य निधानभूतं कूपमिव Sy.

११. ०कार्त्थम् P.

१२. धनाना M. धवोनां P. वसुनः निधान-
भूतम् Sy.

१३. सिञ्चामहे M. सिञ्चाम ग P. सोमेन
सिञ्चामः । 'सिचिर् क्षरणे' स्वरितेत् ।

आगमानुशासनस्यानित्यत्वात् नुमभावः
Sy. १४. हे इन्द्र ! Sy.

१५. बाधायाः M. शत्रुजन्यात्सम्बाधात् Sy.

१६. अन् M.

१७. अभ्यव० P. आवर्तय । यथा सम्बाधो-
ऽस्मान् न स्पृशति तथा कुर्वित्यर्थः । तत्र
दृष्टान्तः Sy.

१८. धेरिः P. १९. यवसस्य घासेन Sy.

२०. तुप्त P. आप्यायिता धेनुवत्सं क्षुद्बाधा-
त्परावर्तयति तद्वत् Sy.

२१. ०कृता P.

२२. त्वद्विषयैः शोभनैः स्तोत्रैः Sy.

२३. सकृदपि Sy.

२४. ससन्न० M. सन्न P. सुष्ठु व्याप्येमहि ।
तत्र दृष्टान्तः Sy.

२५. तद्वत् P. २६. सेक्तारो युवानो
यथा पत्नीभिरव्याप्यन्ते तद्वत् Sy.

२७. ०वप्यन्विता० M. ०वप्यन्विता० P.

नूनं सा ते प्रति वरं जरित्रे वृहीयदिन्द्र दक्षिणा मघोनी ।
शिखा स्तोत्रभ्यो मातिं धग्भगो नो बृहद्वदेम विदथे सुवीराः ॥६॥

[नूनं सा ते । पूर्वं व्या०]

१. This line is found in M. only. It seems to be a remark of the scribe in M. The stanza has already been explained. See RV. 2.11.21. The following are the commentaries of Skandasvāmin, Durga and Yāska on this stanza:—
गृत्समवस्यार्धम् । नूनं पादपूरणः । सा, तच्छ्रुतेर्योग्यार्थसम्बन्धो यच्छ्रद्धोऽध्याहार्यः । यां त्वया यज्ञं कुर्वन्नहं वापितः सा ते तव स्वभूता । चतुर्थी वा एषा । वरं प्राथितमर्थं जरित्रे स्तोत्रे मह्यं प्रति वृहीयत् प्रतिदुग्धां प्रतिपादयत्वित्यर्थः । हे इन्द्र ! दक्षिणा मघोनी मघेन धनेन रायोभूतेन तद्वती । किञ्च शिख सर्वदेव त्वं देहि स्तोत्रभ्यः कामान् । मा चातिघक् अतीत्युपसर्गश्रुतेर्योग्यसाधनयुक्तं क्रियापदमध्याहार्यम् । धगितीदं पदं बहोर्दानार्थस्य रूपम् । माऽस्मानतिहाय, अन्येभ्यो दाः प्रथममस्मभ्यं देहि पश्चादन्येभ्य इत्यर्थः । भगो नो धनं च नोऽस्तु, इति वाक्यशेषः । बृहद् महच्चोर्जितं दीयतां भुज्यतामित्यादिवाक्यमन्यच्च वदेम । विदथे यज्ञे सुवीराः सुपुत्राश्च स्यामेति वाक्यशेषः । यदि पुत्रा न सन्ति तर्हि शोभनत्वविशिष्टानां तेषामपीयं प्रार्थना । अथ यदि सन्ति ततः शोभनमात्रस्य । तेषां भाध्यमग्व्याख्यानेन व्याख्यातम् । यद्दग्निगदव्याख्यानं तत्सर्वं न व्याख्यायते । इतरद् व्याख्यायते ग्रन्थगौरवभायात् । तस्य स्वयमेव ज्ञायमानत्वाच्च SKN.
नूनं पदपूरण एव । सा दक्षिणा, ते तव

या पुत्रभावके कर्मणि । सा किं करोतु ? प्रतिदुग्धाम् । किम् ? वरम्, कर्मणो दक्षिणागुणकात्फलप्राप्तिस्तथापि तु दक्षिणायामुपचर्यते । कस्मिं ? जरित्रे स्तुवते यजमानाय । किलक्षणा ? मघोनी मघवती हिरण्यधान्यादिधनसंयुक्ता तद्वतीत्यर्थः । किञ्च हे इन्द्र ! शिखा देहि । कस्मिं ? स्तोत्रभ्य ऋत्विग्भ्योऽनुकामान् । किञ्च मातिं घक्, मास्मानतिहायातीत्यान्येभ्यो देहीति, मा दा इत्यर्थः । अस्मभ्यं तावद्देहि ततोऽन्येभ्योऽपि दास्यसि चेत्यभिप्रायः । किञ्च भगो नो धनं नोऽस्तु । येन किं कुर्याम ? बृहद् वदेम महद्भोजितं वदेम दीयतां भुज्यतामिति । च्च ? विदथे यज्ञे, अथवा स्वे गृहे । किञ्च युष्मदनुग्रहाच्च सुवीरा वीरवन्तो भवेम पुत्रवन्तो यद्यपुत्राः । एवमयं मत्वर्थीयः सुः । अथ पुनः पुत्रवन्त एव ततः कल्याणवीरा इति समस्तार्थः Dur. अथापि पादपूरणः . . . सा ते प्रति दुग्धां वरं जरित्रे । वरो वरयितव्यो भवति । जरिता गरिता । 'दक्षिणा मघोनी' मघवती । मघमिति धननामधेयं मंहतेर्दानकर्मणः । दक्षिणा दक्षतेः समद्वयतिकर्मणः, व्युद्धं समद्वयतीति । अपि वा प्रदक्षिणागमनात् । दिशमभिप्रेत्य दिग्घस्तप्रकृतिः । दक्षिणो हस्तः दक्षतेरुसाहकर्मणः । दाशतेर्वा स्याद्दानकर्मणः । हस्तो हन्तेः प्राशुर्हन्ने । देहि स्तोत्रभ्यः कामान् । मास्मानतिवह्नीमास्मानतिहाय दाः । भगो नोऽस्तु बृहद् वदेम स्वे वेदने । भगो भजतेः । बृहदिति महतो नामधेयं परिवृद्धं भवति । वीरवन्तः कल्याणवीरा वा । वीरो वीरयत्यभिप्रायः । वेतेर्वा स्याद् गतिकर्मणः । वीरयतेर्वा N. 1.7., SKN.I.68.

II. 17.

तदस्मै नव्यमङ्गिरस्वदर्चतु शुष्मा यदस्य प्रत्नथोदीरते ।
विश्वा यद् गोत्रा सहसा परीवृता मदे सोमस्य दंहितान्यैरयत् ॥१॥

तदस्मै^१ । तत्^२ । अस्मा इन्द्राय । सोतव्यम्^३ । अङ्गिरस इव । अर्चत^४ । शोषकारश्च यः ।
यत्^५ । अस्य^६ । पुराणाः । उच्चलन्ति । यच्च^७ । सर्वान् । मेघान्^८ । बलेन । परिवृतान्^९ । सोमस्य ।
मदे^{१०} । वृद्धानपि । प्रेरितवानिति ।

स भूतु यो ह प्रथमाय धायस ओजो भिमानी महिमानमातिरत् ।
शरो यो युत्सु तन्व परिव्यत शीर्षणि द्यां महिना प्रत्यमृश्वत ॥२॥

स भूतु यः । सः^१ । भवतात्^२ । यः^३ । प्रथमाय । धात्र इन्द्राय । बलम्^४ । कुर्वन्^५ । महि-

१. 'तदस्मै' इति नवचं षष्ठं सूक्तं गात्स-
मदमन्द्रम् । अत्रानुक्रमणिका—'तदस्मै
द्वित्रिष्टुबन्तम्' (KSA. 14.17.P.
13.) इति । अन्त्ये द्वे त्रिष्टुभौ शिष्टाः
सप्त जगत्यः । अतिरात्रे द्वितीये पर्याये-
ऽच्छावाकशास्त्रे 'तदस्मै' इति सूक्तम् ।
'अतिरात्रे पर्यायाणाम्' इति खण्डे सूत्रि-
तम्—'तदस्मै नव्यमस्य पिब यस्य जज्ञान
इन्द्रेति याज्या' (AŚS.6.4.) इति Sy.
२. गुत्समदो वृते । हे स्तोतारः ! Sy.
३. तावृशं स्तोत्रम् Sy.
४. सोतव्यम् seems to be the ex-
planation of नव्यम्—'णू स्तवने' ।
Therefore स्तोतव्यम् is suggest-
ed for सोतव्यम् ॥ नव्यं नवतरम-
न्येष्वदृष्टपूर्वम् Sy.
५. अर्चत P. वृत Sy.
६. रश्म P. शत्रूणां शोषकाणि तेजांसि Sy.
७. यस्माज्जातमात्रस्य Sy.
८. इन्द्रस्य Sy. ९. पुरातनानीव ।
प्रतन्था—'प्रत्नपूर्वविश्वेमात्थाल् छन्दसि'
इति इवार्ये चाल् प्रत्ययः Sy.

१०. ०च्चलन्ति P. उद्गच्छन्ति । उदीरते—'ईर
गतौ' अनुदात्तेत् । 'तिङि चोदात्तवति'
इति गतेनिघातः Sy. ११. यव M.
यस्माच्च Sy. १२. गा उदकानि
श्रायन्ते रक्षन्तीति गोत्रा मेघाः तान् Sy.
१३. वृत्रेणाक्रान्तान्, सर्वत्र सुपो डादेशः Sy.
१४. हर्षे सज्जाते सति Sy.
१५. बलान्० M. वृद्धीकृतान् मेघान् Sy.
१६. उदघाटयत् । मेघभेदनेनापः प्रेरयामा-
सेत्यर्थः । यद्वा विश्वा सर्वाणि परीवृता
बलासुरेणाक्रान्तानि दंहितानि पवंतबिले
निरुद्धानि । गोत्रा—'इनित्रकट्यचश्च' इति
समूहार्थे त्रप्रत्ययः । गवां वृद्धानि सहसैर-
यत् । तस्माद्बिलाभिरगमयत् तस्मादर्व-
तेति समन्वयः । ऐरयत् 'ईर गतौ' ष्यन्तस्य
लङि रूपम् । यद्बृत्तयोगादनिघातः Sy.
१७. इन्द्रः Sy. १८. ०वतां M. and P.
भवतु वर्धतामित्यर्थः Sy.
१९. प्रावमिकाय Sy. २०. धात्रा P.
घायसे—'घेद् पाने' । सोमपानाय Sy.
२१. बलबलं M. बलवं P. तेजो बलम् Sy.
२२. कुर्वं P. कुर्वाणः सन् Sy.

मानम् । स्तोत्रैर्वंधयति । यः । शूरः । सङ्ग्रामेषु । आत्मीयं शरीरम् । शत्रुभ्यः परिनिघत्ते रक्षति । शिरसि । चाम् । माहात्म्येन । प्रतिमुञ्चते धारयति ।

अधाकृणोः प्रथमं वीर्यं महद्यदस्याग्रे ब्रह्मणा शुष्ममैरयः ।
रथेष्टेन हर्यश्चेन विच्युताः प्र जीरयः सिस्रते सध्र्यपृक् पृथक् ॥३॥

अधाकृणोः । अपि च त्वम् । पूर्वम् । महत् । वीर्यम् । कृतवानसि । यत् । अस्य वीर्यस्य । अग्रतः । शुष्मम् । समैरयस्तस्मै वीर्यायोपहृतवानसीत्यर्थः । रथस्थेन । हर्यश्चेनेन्द्रेण । विच्याविताः । क्षिप्रकारिणो वीराः । युद्धमपहाय सङ्घसः । गच्छन्ति । एकैकशश्च ।

१. ०बंधयति P. अवंधयत् । तिरस्तेष्वंत्ययेन

शः । यद्योगादनिघातः Sy.

२. शत्रूणां शातयिता Sy.

३. रक्षसि M. and P. वमणा परि-
वीतमकरोत् Sy.

४. स्वकीयेन महिम्ना Sy.

५. प्रत्यमुञ्चत अधारयत् Sy.

६. VM. ignores ह ।

७. त्वत् M. हे इन्द्र ! Sy.

८. मुख्यं तत् Sy.

९. सामर्थ्यम् Sy.

१०. अकरोः Sy.

११. तद P.

१२. अस्य वीर्यस्य स्तोतुर्जनस्य Sy.

१३. पुरतः Sy.

१४. शुष्णं M. कृष्णं P. शत्रूणां शोषकं
बलम् Sy.

१५. उदगमयः Sy.

१६. रथस्तन P.

रथस्थितेन Sy.

१७. हृश्चन्द्रेयेन्न P.

त्वया Sy.

१८. पिब्यापिताः P. स्वस्थानाच्छ्याविताः
सन्तः Sy.

१९. जरयितारो बाधका अमुराः Sy.

२०. वीर्यं P.

२१. ०महा० P. सध्रीचीनाः परस्परं
सङ्गताः । सध्र्यगिति 'सहस्य सध्रिः'
इति सध्रधादेशः । अद्रिसध्रधोरन्तो-
दात्तत्वेन निपातनाद् 'उदात्तस्वरितयोः'
इति यणः स्वरितत्वम् Sy.

२२. प्रकषेण धावन्ति । सिस्रते—'स्रु गती' ।
जुहोत्यादिः । 'बहुलं छन्दसि' इत्यभ्या-
सस्येत्वम् Sy.

२३. पृथक् भीत्या वियुक्ताः सन्तः Sy.

२४. VM. ignores ब्रह्मणा and प्र ॥
ब्रह्मणा स्तोत्रेण स्तुतिसाधनभूतेन
वेदवाक्येन । प्र प्रकषेण Sy.

अथा यो विश्वा भुवनभि मज्मनेशानकृत्प्रवया अभ्यवर्धत ।
आद्रोदसी ज्योतिषा वह्निरातनोत्सीव्यन्तमांसि दुधिता समव्ययत् ॥४॥

अथा यः । अपि च । यः । सर्वाणि । भुवनानि । बलेन । अभिभवति । स स्वामित्वस्य
कर्ता । प्रसिद्धान्नः । अभिवर्धते । अनन्तरमेव । छावापृथिवी । ज्योतिषः । वोडेन्द्रः ।
विस्तारयति । सूच्येव तेजसा तमांसि । सीव्यन् । दुर्निहितानि । सङ्गमयति ।

स प्राचीनान्पर्वतान्दृढोर्जसाधराचीनमकृणोदपामपः ।
अधारयत्पृथिवीं विश्वधायसमस्तभ्नान्मायया धामवृक्षसः ॥५॥

स प्राचीनान् । सः । शिलोच्चयान् । ऊर्ध्वान् । अदृहत् । पृथिव्याम् । बलेन । तथापाम् ।
वेगम् । अवाङ्मुखं प्रवणाभिमुखम् । अकरोत् । अधारयच्च । विद्वस्य धात्रीम् । पृथिवीम् ।
धा च । अस्तभ्नात् । प्रज्ञानेन । अवृक्षसनात् ।

१. इन्द्रः Sy.

२. सर्वांन् Sy.

३. Omitted by P. लोकान् Sy.

४. अभिभूय Sy.

५. न M.

६. आत्मानं सर्वस्याधिपतिं कुर्वन् । यद्वा
अग्न्यादीन् देवान् तत्तल्लोकाधिपतीन्
कुर्वन् Sy.

७. ०द्धानं P. प्रवृद्धान्नः पुरातनो वा Sy.

८. सर्वतः प्रवृद्धोऽभवत् Sy.

९. छावापृथिव्यौ Sy.

१०. ०तिषां P. स्वीयेन तेजसा Sy.

११. ०डेस्तः P.

जगतां वोढा स इन्द्रः Sy.

१२. व्याप्नोत् Sy.

१३. तमोरूपाणि रक्षांसि Sy.

१४. विस्तारयन् Sy.

१५. दुर्निहिता० P. दुःस्थितानि दुर्गतानि
Sy.

१६. सहग० M. आवृणोत् । जगद्व्याप्य

वर्तत इत्यर्थः Sy.

१७. VM. ignores आ ।

१८. इन्द्रः Sy.

१९. इतस्ततः प्रकर्षेणाञ्चतो गच्छतः सपक्षान्
Sy.

२०. अदहत् P. पक्षच्छेदं कृत्वा भूमौ दृढी-
चकार । अचलानकरोदित्यर्थः Sy.

२१. पृथ्वा० P.

२२. तथावां M. मेघस्थितानामुदकानाम्
Sy.

२३. स्यन्दनलक्षणं कर्म Sy.

२४. अधःप्रदेशमञ्चति गच्छतीत्यधराचीनं
तादृशम् Sy.

२५. मेघभेदनं कृत्वापो भूमावपातयदित्यर्थः
Sy.

२६. छुलोकम् Sy.

२७. स्तभ्नात् P. अधारयत् Sy.

२८. प्रज्ञयोपायेन Sy.

२९. अवृक्षसः । 'खंसु गतौ' । सम्पदादि-
लक्षणो भावे क्विप् । अवपतनात् Sy.

सास्मा अरं बाहुभ्यां यं पिताकृणोद्विश्वस्मादा जनुषो वेदसुस्परिं ।

येनां पृथिव्यां नि क्रिविं शयध्वै वज्रेण हृत्यवृणक् तुविष्वसिः ॥६॥

सास्मा । स॑ सोमः । अस्मा॑ इन्द्राय । पर्याप्तो॑ भवति । यम् । अस्य । पालयिता । यजमानः । करोति । बाहुभ्याम् । सर्वस्मादेव । जातात् । घनात् । परिः पञ्चम्यर्थे स्फुटी-
करोति । येन॑ सोमेन । गीतमस्याग्रतः । शाययितुम् । दूरस्थं कूपम् । वज्रेण । हत्वा । न्यवृ-
णक् । महास्वनः आनयनार्थं कूपम्, अस्य वज्रमूले निधाय मूलमच्छिनदित्यर्थः ।

अमाजूरिव पित्रोः सचा सती संमानादा सदसुस्त्वामिये भगम् ।

कृधि प्रक्रेतमुपं मास्या भंर दद्धि भागं तन्वोश्चेनं मामहः ॥७॥

अमाजूरिव । दौर्भाग्यादलब्धपतिका यावज्जीवम् । पित्रोः । सह जीर्णा, अस्मिन् गृहे
पितृभ्यां भवामीति यदाऽमन्यत । आत्मनः पितृभ्यां च साधारणात् । पितृगृहादन्यत्र पतिगृहं

१. स तावदा इन्द्रः Sy.

२. अस्मै जगते Sy.

३. पर्याप्तं M. and P. अलं पर्याप्तो
बभूव रक्षकत्वेन स्वामी बभूवेत्यर्थः Sy.

४. सर्वस्य पालकः प्रजापतिः Sy.

५. स्वकीयाभ्यां बाहुभ्याम् Sy.

६. सवदि० P.

७. जनात् Sy.

८. ज्ञानात् Sy.

९. परि M.

१०. म्यर्थं P. परि ततोऽप्युक्त्वात् Sy.

११. येन ज्ञानेन Sy.

१२. गीतमस्याग्रतः seems to be the
explanation of पृथिव्यां and is
not quite clear. भूमौ Sy.

१३. शयितुं M. शयनाय वीर्घनिद्रायं Sy.

१४. रस्वं P.

१५. Omitted in P. खातः । अगतः ।
क्रिविः (Ngh. ३.२३.) इति कूपना-
मानि ॥ क्रिविम्—एतन्नामानमनुरम् Sy.

१६. हत्वी—'सनात्ख्यादयश्च' इति त्वी । हत्वा
ताडयित्वा Sy.

१७. न्यावृणक् P. न्यावृण् M. न्यवधीत् ।
वृणक्तिहिंसाकर्मा Sy.

१८. महस्व P. बहुकीर्तिर्महास्वनो वा Sy.

१९. नयनार्थं P.

२०. वज्रे M. and P.

२१. भूवं M. मूरं P.

२२. निधारय P.

२३. ऽदित्यर्थः P.

२४. VM. ignores आ ।

२५. ऽलभ्यप० P. पतिमलभमाना Sy.

२६. ऽवच्छिन्नं P. यावज्जीवं गृह एव जीर्यन्ती
Sy. २७. मातापितृभ्याम् Sy.

२८. सह भवन्ती, तयोः शुभ्रवणपरा Sy.

२९. असाधा० M. आत्मनः पित्रोश्च साधा-
रणात् Sy.

३०. सदसः गृहात् । 'अधिकरणे चोपसङ्ख्या-
नम्' इति पञ्चमी । गृह उपस्थायैव यथा
भागं याचति Sy.

गन्तुम् । इन्द्र ! त्वाम् । कन्यका । भगम् । ययाचे । तदा त्वं च कृतवानसि । प्रज्ञानं तद्वचनस्य ।
तामुपमासि पूजयसि । आहरसि च तस्यै । भाग्यम् । प्रयच्छसि । शरीरस्य । येन । तां पूजित-
वानसि । पूरणमिवेति ।

भोजं त्वामिन्द्र वयं हुवेम दुदिष्ट्वमिन्द्रापांसि वाजान् ।
अविड्ढीन्द्र चित्रया न ऊती कृधि वृषभिन्द्र वस्यसो नः ॥८॥

भोजं त्वाम् । दातारम् । इन्द्र ! त्वा । वयम् । हुवेम । दाता । त्वम् । इन्द्र ! कर्माणि ।
अन्नानि च । रक्ष । अस्मान् । इन्द्र ! चित्रेण । रक्षणं । कुरु । वृष ! वसीयसः । अस्मानिति ।

नूनं सा ते प्रति वरं जरित्रे दुहीयदिन्द्र दक्षिणा मघोनी ।
शिचां स्तोत्रभ्यो मातिं धग्भगो नो वृहद्वदेम विदथे सुवीराः ॥९॥

[नूनं सा ते । व्या० पू०]

१. This seems to be the para-phrase of सती ।
२. स्तोताहं भगं भजनीयं धनम् Sy.
३. इये-ई गत्याविधुं । लिट्घुत्तम इति व्यत्ययेनात्मनेपदम् । इयडादेशः । त्वां याचे Sy.
४. प्रत० P. कुरु Sy.
५. ०ज्ञान्तद्व० P. तत्र देयं धनं प्रकर्षेण ज्ञातव्यं विश्वसनीयम् Sy.
६. ०मुपासि P. एतावदिवं धनमिति कुरु Sy.
७. तत्र धनं सम्पादय Sy.
८. तस्मे M. P.
९. भजनीयं धनम् Sy.
१०. गच्छसि P. देहि Sy.
११. शरीराय मह्यमिति यावत् Sy.
१२. येन धनेन Sy.
१३. स्तोत्रनिमान् पूजयसि Sy.
१४. भोजं पालयितारं भोजयितारं वा Sy.

१५. Omitted by P.
१६. हुवेम-ह्वयतेलिङि 'बहुलं छन्दसि' इति सम्प्रसारणम् Sy.
१७. ददिः—'दाणुं दाने' । 'आदुगमहनजनः०' इति किप्रत्ययः । लिङ्त्वद्वावावभ्यासादि कार्यम् । 'न लोकाव्ययनिष्ठा०' इति षष्ठीप्रतिषेधः । दाता खलु Sy.
१८. चित्रया नानाप्रकारया Sy.
१९. ऊत्या पालनेन Sy.
२०. कामानां वर्षक ! Sy.
२१. पसी० P.
अतिशयेन वसुमतः Sy.
२२. ०स्माति P.
२३. VM. ignores इन्द्र ।
२४. Only M. contains this line.
It seems to be a remark of the scribe. This stanza has already been explained. See RV. 2.11.21., 2.16.9.

II. 18.

प्रा॒ता रथो॑ नवो॑ योजि॑ स॒स्त्रिश्चतु॑र्युग॒स्त्रिक॑शः स॒प्त॒रश्मिः॑ ।

दश॑रि॒त्रो मनु॑ष्यः स्व॒र्षाः स इ॒ष्टिभिर्म॑तिभि॒ रंक्षो॑ भूत् ॥ १ ॥

प्रा॒ता रथः॑ । प्रा॒तरे॒व । रथः॑ । नव॒तरः॑ । यु॒ज्मः ? शु॒द्धः । चतु॑भिर्युगैर्युक्तः ।

तिसृभिश्चाश्वाजनीभिर्युक्तः । सप्तभिश्च रश्मिभिः । यमनसाधनैर्दशभिररिश्च । मनुष्येभ्यो हितः । स्वर्गस्य सम्भक्ता । स रथः । इष्टिभिः । स्तुतिभिश्च । रंहणीयो नैयः । भवति, तत्र महर्त्विजो युगाः, ऋचो यजूषि सामानीति कशाः, दश चमसा भवन्ति, सप्त छन्दांसि ।

१. 'प्राता रथः' इति नवर्चं सप्तमं सूक्तं गात्संमवं ऋष्टुभर्मन्द्रम् । 'प्रातः' इत्यनुक्रान्तम् (KSA. 14.18. p. 13) । लैङ्गिको विनियोगः Sy.

२. रंहणाद्रथो यज्ञः Sy.

३. नूपते स्तूपतेऽत्रेति नवः स्तुतिमान् Sy.

४. योजि अयोग्यस्माभिः Sy. युक्तः or योजितः is suggested for युज्मः which should have been युज्ज्मः in the active voc.

५. सस्त्रिः । 'घृणा शीचे' । 'आदुगमहनं' इति किन्प्रत्ययः Sy.

६. चतुर्युगः—युज्यन्ते इति युगानि प्रावाणः, चत्वारि युगानि यस्य स तथोक्तः । अर्ध्वर्ध्वार्द्धुत्विगभिप्रायं वा Sy.

७. तिस्रः कशा वाचो मन्द्रमध्यमोत्कृष्टरूपा यस्य स तथोक्तः । सवनत्रयाभिप्रायं वा Sy.

८. अदनुवते व्याप्नुवन्ति कर्माणीति रश्मयश्छन्दांसि । सप्तसङ्ख्याकानि गायत्र्यादीनि छन्दांसि यस्य स तथोक्तः Sy.

९. ०भिरिति० M. अरिभ्यः पापेभ्यस्त्रायन्त इत्यरित्रा प्रहाः । दशसङ्ख्याका प्रहा यस्य स तादृशः, चमसाध्वर्वभिप्रायं वा Sy.

१०. हित M. मनुष्याणां हितः Sy.

११. स्वर्गस्य दाता Sy.

१२. स एवविधो यज्ञः Sy.

१३. इष्टिभिः M. प्रायणीयातिथ्यादिभिः Sy.

१४. नतिभिर्मननीयैः स्तोत्रैः Sy.

१५. शब्दनीयः Sy. १६. अभूत् Sy.

१७. कशरः M.

१८. यद्वा—नवोऽभिनवः । सस्त्रिः । सनो-तेर्द्विवचनादि । कामानां दाता । रथो रमन्तेऽस्मिन्निति रथः स्यन्दनः । प्रातः-सवने च सोमपानार्थं योजि अर्ध्व-रयोजि । कीदृशः ? चतुर्युगः । त्रिकशः । तिस्रः कशा यस्य स तथोक्तः । सप्त-रश्मिः सप्तरज्जुः । दशारित्रो दशचक्रः । मनुष्यो मनुष्यहितः । स्वर्षाः स्वर्गस्य सङ्गमयितेन्द्ररथ इष्टिभिर्गर्मतिभिः स्तोत्रेद्वच प्राप्तव्यो भवति Sy.

सास्मा अरं प्रथमं स द्वितीयमुतो तृतीयं मनुषुः स होता ।
अन्यस्या गर्भमन्य ऊं जनन्त सो अन्येभिः सचते जैन्यो वृषा ॥२॥

सास्मा । स यज्ञः । इन्द्राय । प्रथमम् । पर्याप्तम्, प्रातःसवने । एवं माध्यन्दिने ।
तृतीयसवने । च । सं यज्ञः । मनुष्यस्य देवेभ्यः स्वधनं प्रयच्छतः । प्रदाता, देवान् वात्मनाऽऽह-
यति । पृथिव्या उत्पन्नैर्हविर्भिर्वायव्यैश्च यज्ञो जायते इति पृथिव्याः । गर्भं उच्यते, तम् ।
ऋत्विजः । जनयन्ति । स च जातः । देवैः । सङ्गच्छते । जयशीलः । कामानां वषितेति ।

हरी नु कं रथ इन्द्रस्य योजमायै सूक्तेन वचसा नवेन ।
मो पु त्वामत्र बृहवो हि विप्रा नि रीरमन्यजमानासो अन्ये ॥३॥

हरी । एवं वितते यज्ञेज्वौ । सम्प्रत्यहम् । इन्द्ररथे । योजयामि । आयातुम् ।
सुष्टूच्यमानेन । स्तोत्रेण । नवतरणे । मा । त्वाम् । अन्ये यजमानाः । अस्मिन्नहत्याह्वयन्तु ।

१. सं P. यज्ञः सोमो वा Sy.
२. पर्याप्तोऽभूत् Sy.
३. प्राप्तः स० P. प्रातःसवने is the paraphrase of प्रथमम्, therefore प्रातःसवने should immediately follow प्रथमम् ।
४. एकं P. माध्यन्दिने सवने पर्याप्तोऽभूत् Sy.
५. तृतीये सवने पर्याप्तोऽभूत् । सर्वत्र 'काला-
ध्वनो०' इति द्वितीया Sy.
६. अपि च Sy.
७. Omitted by M.
८. यज्ञे P.
९. वात्माना० M.
१०. ०ह्वति M. क्षुभानां बोढा भवति Sy.
११. उत्पन्नं P.
१२. अन्यस्याः पृथिव्याः, वेदात्मिकाया वाचो
वा Sy.
१३. गर्भं सन्तं सोमं यज्ञं वा Sy.
१४. यत्वि० M.

१५. अजनयन्त Sy.
१६. म P. स यज्ञः सोमो वा Sy.
१७. अन्यैरिन्द्रादिभिर्देवैः Sy.
१८. 'वच समवाये' । अनुदात्तेत् Sy.
१९. जयसमर्थः Sy.
२०. अभिमतफलवर्षकः Sy.
२१. VM. ignores स (following प्रथमम्) and उ ॥ उः प्रसिद्धार्थः Sy.
२२. हरिम् P.
२३. हरी एतन्नामकावधौ Sy. 'हरी इन्द्रस्य'
Ngh. 1.15
२४. नु क्षिप्रम् Sy.
२५. इन्द्रस्य सम्बन्धनि रथे Sy.
२६. योजं-युनक्ति । 'युजिर् योगे' । लुङि
'इरितो वा' इति च्लेरडादेशः Sy.
२७. ०यातम् M. गमनाय Sy.
२८. साधनेन Sy.
२९. वेदात्मकेन Sy.
३०. अन्यैरकृतपूर्वेण Sy.
३१. ०स्मिह M. अत्रास्मिन् यज्ञे Sy.

बहवः । हि भवन्तु । मेघाविनो लोके । ते सर्वे निरमयन्त्वद्य विरमन्तु । अन्ये यजमाना इति ।

तिष्ठो निगदव्याख्याताः ।

आ द्वाभ्यां हरिभ्यामिन्द्र याह्या चतुर्भिरा षड्भिर्हूयमानः ।

आष्टाभिर्दशभिः सोमपेयमयं सुतः सुमस्व मा मृधस्कः ॥४॥

आ द्वाभ्याम् । सोमपानं प्रत्यागमनम् । अयं सोमः । त्वदर्थं सुतः सम्प्रति । मां ।

सङ्ग्रामम् । कार्षीः, क्रोधं वा मा कुर्वति ।

१. भि M. २. ०वन्ति P.

भवन्ति Sy. ३. स्तोतारः Sy.

४. ०मन्त्व० M. मो नि रीरमन् नितरां
मा रमयन्तु अतोऽस्मदीयं यज्ञमागत्य
सोमं पिबेति भावः । रीरमन्-रमतेर्ष्य-
न्तस्य लुङि चङि सन्व-द्रावाद्भ्यासस्ये-
त्वदीर्घो । वाक्यभेदादत्र हि योगाभावेन
निघातः Sy. ५. ०मन्त्यु P.

६. मद्व्यतिरिक्ताः Sy.

७. VM. ignores कम् and सु ॥
कम् सुखेन, सु सुष्ठु Sy.

८. पातव्यं सोमं प्रति Sy. सोमपानमस्म-
दीयम्प्रतीत्यध्याहारः SKN. इवं सोम-
पेयं सोमपानकर्म प्रति Dur.

९. त्वदर्थं P. १०. स्तुतः P. किमर्थम् ?
उच्यत आयाहीति । यस्मादयं सुतः
सोमः SKN. किमिति ? एवं ब्रूमहे-
अयं सुतः सोमोऽभिषुतस्त्वदर्थम् Dur.

११. Omitted by P. १२. हिताः Sy.
कैश्चित्सह (मा) मूधः सङ्ग्रामान् SKN.
स त्वं केनचिद् मूधः सङ्ग्रामम् Dur.

१३. कार्षीः P. कः—कार्षीरित्यर्थः । अवि-
लम्बितमित्यभिप्रायः SKN. कः कार्षीः,
अविलम्बितमागच्छेत्प्रायः Dur.

१४. VM. ignores द्वाभ्याम् । हरिभ्याम् ।
इन्द्र । चतुर्भिः । षड्भिः । हूयमानः ।
अष्टाभिः । दशभिः and सुमस्व ॥
This stanza is explained
in the following manner:—

हे इन्द्र ! होतृभिः आहूयमानः त्वं
द्वाभ्यां हरिभ्यामिमं यज्ञं प्रति सोम-
पानार्थम्, आ याहि चतुर्भिः हरिभिः
आ याहि । तथा षड्भिः आगच्छ
सोमपेयम् । 'पा पाने' । कर्मणि 'अचो
यत्' । 'ईद्यति' इतीत्वम् । पातव्यं
सोमं प्रति अष्टाभिः अश्वैः आयाहि ।
'अष्टानो दीर्घात्' (Pa. 6.1.172.)
इति विभक्तेरुदात्तत्वम् । दशभिः हरि-
भिरागच्छ । सुमस्व ! सुयज्ञ ! सुधन !
वा हे इन्द्र ! अयं सोमस्त्वदर्थमभिषुतः ।
अतो यज्ञस्य मूधः हिता मा कः मा
कार्षीः । करोतेर्लुङि 'मन्त्रे घस०' इत्या-
दिना च्लेर्लुक् । गुणे कृते हल्ङादिना
सिपो लोपः । यद्यपीन्द्रस्य द्वावेव
हरी तथापि तयोर्विभूतिभेदात्प्रानत्वम् ।
अतोऽश्वबहुत्वमविरुद्धम् Sy. ॥ आइत्युप-
सर्गो 'याहि' इत्यनेन सम्बध्यते । द्वाभ्यां
हरिभ्यां हे इन्द्र ! आ याहि । आ चतु-
भिरायाहि । हूयमानोऽस्माभिरायाहि ।
अष्टाभिर्दशभिर्वा प्रभूतत्वाद्भवानाम् ।
हे सुयज्ञ ! यावद्भू रोचते तावद्भूराया-
हीत्यर्थः SKN. ॥ हे भगवन्निन्द्र ! यदि
तावत्तव द्वौ हरी सन्निहितौ, ततस्तावेव
रथे युक्त्वा ताभ्यां हरिभ्यामायाहि । अथ
चत्वारः, ततस्तैश्चतुर्भिः । अथ षट्, तत-
स्तैः षड्भिः । अथाष्टौ, ततस्तैरष्टाभिः ।
अथ दश, ततस्तैर्दशभिरायाहि हे सुधन !
Dur. ॥ N. VII. 6., SKN. III. 41.

आ विंशत्या त्रिंशता याह्यर्वाडा चत्वारिंशता हरिभिर्युजानः ।
आ पञ्चाशता सुरथैभिरिन्द्रा षष्ट्या संमृत्या सोमपेयम् ॥५॥

[आ विंशत्या ।]^१

आशीत्या नवत्या याह्यर्वाडा श्रुतेन हरिभिरुद्यमानः ।
अयं हि ते शुनहोत्रेषु सोम इन्द्रं त्वाया परिषिक्तो मदाय ॥६॥

[आशीत्या] । त्वया त्वत्कामनया । तव मदायम् । परिषिक्त इति ।^१

मम ब्रह्मेन्द्र याह्यच्छा विश्वा हरीं धुरि धिष्वा रथस्य ।
पुरुत्रा हि विहव्यो बभूथास्मिच्छूरं सर्वने मादयस्व ॥७॥

मम ब्रह्म । इन्द्र ! मम । स्तोत्राणि । प्रति । आगच्छ । तदर्थं रथस्य । धुरि । अश्वौ । स्थापय

१. VM. does not explain this stanza as it is quite easy and does not stand in need of any commentary.

Sy. explains this stanza in the following manner:—
हे इन्द्र ! सोमपेयं पातव्यं सोमं प्रति अर्वाङ् अस्मदभिमुखः सन् विशत्या विंशतिसंख्याकैरश्वैः आ याहि । त्रिंशता त्रिंशतसंख्याकैर्हरिभिरागच्छ । चत्वारिंशता चत्वारिंशतसंख्याकैः हरिभिः युजानः युज्यमानस्त्वं सोमपानं प्रति आ याहि । सुरथैभिः सुरहृणैः सुगमनैः पञ्चाशता हरिभिः आयाहि । तथा षष्ट्या षष्टिसंख्याकैर्हरिभिः सोमपानं प्रत्यागच्छ ।

२. The *pratika* has been supplied by the Editor.
३. त्वाया is suggested for त्वया ।
४. ०दायम् P. हर्षाय Sy.

५. पुरिक्त P.

६. VM. explains the last three words of this stanza only.

Sy. explains the stanza in the following manner:—
आशीत्या अशीतिसंख्याकैरश्वैः सोमपानार्थम् अर्वाङ् अस्मदभिमुखः सन् आ याहि । नवत्या एतत्संख्याकैरश्वैरागच्छ । शतेन शतसंख्याकैः हरिभिरुद्यमानः धार्यमाणस्त्वम् आयाहि । हे इन्द्र ! हि यस्मात् ते मदाय हर्षाय शुनहोत्रेषु । सुखेन ह्यते सोमो यैरिति शुनहोत्राः पात्रविशेषाः । तेषु अयं सोमः त्वाया त्वत्कामनया परिषिक्तः ।

७. अस्मदीयामेव Sy.
८. स्तुतिम् Sy.
९. अच्छाभिलक्ष्य Sy.
१०. तदर्थं P.
११. युगप्रान्ते Sy.
१२. संयोजय Sy.

त्वम् । बहुपु स्यानेषु । विविधं 'मय्यागच्छ मय्यागच्छेत्याह्वातव्यः । भवसि । सम्प्रत्यस्मिन् ।
यज्ञे । शूर ! मादयस्वेति ।

न म इन्द्रेण सख्यं वि योषदुस्मभ्यमस्य दक्षिणा दुहीत ।
उप ज्येष्ठे वरुथे गर्भस्तौ प्रायेप्राये जिगीवांसः स्याम ॥८॥

न म इन्द्रेण । शौनकः—

निहत्य तीं गृत्समदमृषि शक्रोऽभ्यभाषत ।
यथेष्टं मां सखे ! पश्य प्रियस्त्वभ्यागतोऽसि मे ॥
वरं गृहाण मत्तस्त्वमक्षयं चास्तु ते तपः ।
प्रभुस्त्वं प्रत्युवाचर्षिरस्माकं वदतां वरः ॥ २ ॥
तनूनामस्तु चारिष्टिर्वाचश्च हृदयङ्गमाः ।
सुवीरा रयिमन्तश्च वयं त्वामिन्द्र ! धीमहि ॥ ३ ॥
इन्द्रं त्वां न विजानीमो वयं जन्मनि जन्मनि ।
त्वद्गतश्चैष मे भावो मापगात् तु रथीतर ! ॥ ४ ॥
तथेत्युक्त्वा तुराषाद् तं पाणौ जग्राह दक्षिणे ।
ऋषिश्चास्य सखित्वेन पाणिना पाणिमस्पृशत् ॥ ५ ॥ इति ॥

१. पुरुभिवंहुभिर्यजमानैः Sy.

२. मर्यागं M.

३. त्वं विविधं ह्वातव्यः Sy.

४. बभूय बभूविष । 'बभूयाततन्वजगृम्भ
ववथं' इति निपातनादिडभावः Sy.

५. M. and P. read शूरादं
for शूरमादं ।

६. सोमपानेन हृष्टो भव Sy.

७. VM. ignores विश्वा and हि ॥
विश्वा व्यान्ती Sy.

८. तेन M.

९. प्रियत्वं ह्यागतो BD.

१०. प्रह्वस्तम् BD.

११. वेदतां M.

१२. वाक् चास्तु BD.

१३. सीमहि P.

१४. इन्द्र त्वां च BD.

१५. गान्तु P.

मापगास्त्वं रथीतरः BD.

१६. रथेत्युं P.

१७. ंषात् तं P. तुराषाद् तु BD.

१८. BD. IV. 70-73, 75.

न । म^१ इदम् । इन्द्रेण सञ्जातम् । सख्यम्^२ । वियुतं भवतु । अस्मभ्यम्^३ । अस्येन्द्रस्य । दानम्^४ । अभिलषितं प्रयच्छतु । वयमिन्द्रस्य श्रेष्ठे^५ । वारके^६ शत्रूणाम् । वाहौ । उपस्याम^७ तदाश्रया भवाम । प्रयाणे^८ प्रयाणे । शत्रून्^९ जिगीवांसं इति ।

नूनं सा ते प्रति वरं जरित्रे दुहीयदिन्द्र दक्षिणा मघोनी ।
शिखा स्तोत्रभ्यो मातिं घृग्भगो नो बृहद्वदेम विदथे सुवीराः ॥६॥

[नूनं सा ते । पू० व्या०]

II. 19.

अपायस्यस्यान्धसो मदाय मनीषिणः सुवानस्य प्रयसः ।
यस्मिन्निन्द्रः प्रदिवि वावृधान ओको दुधे ब्रह्मण्यन्तश्च नरः ॥१॥

अपायि^{११} । अस्य^{१२} । अद्यमानस्य । मदायम्^{१३} । मेधाविनः^{१४} । प्रसूयमानस्य^{१५} । अङ्गस्य^{१६} ।

१. मम Sy.
२. इन्द्रेण सह Sy.
३. यष्टुयष्टव्यलक्षणं सख्यम् Sy.
४. वन्ति P. कदाचिदपि न वियुज्यताम् । योषत्-योतेलेटि 'सिब्वट्टलं लेटि' इति सिप् । अडागमः Sy.
५. इन्द्रकर्तृकं दानम् Sy.
६. अभिमतफलं दुग्धाम् । दुहीत-दुहेलिङि रूपम् Sy.
७. अतिशयेन प्रशस्ये Sy.
८. आपवां वारके, वरणीये वा Sy.
९. उप समीपे वर्तितः स्याम । इन्द्रस्य हस्तस्पर्शयोग्या भवेनेत्यर्थः Sy.
१०. वाश्र० P.
११. प्रायेण M. सोमपानार्थमिन्द्रस्य यज्ञ-शालायां प्रवेशे प्रवेशे यद्वा प्राये प्राये । प्रकर्षणेयते गम्यते योद्धुभिरिति प्रायं युद्धं तस्मिन् Sy.
१२. शत्रुं M.
१३. जिगीवांसं M. जिगीवांसं P. शत्रूणां जे-

- तारो यद्वा शत्रून् जितवन्तो भवेम Sy.
१४. The line, apparently a remark of the scribe, is found in M. only. This stanza has already been explained. See RV. 2.11.21.
१५. 'अपायस्य' इति नवचर्मघटमं सूक्तं गार्त्समवं त्रैष्टुभमैन्द्रम् । 'अपायि' (KSA. 14.19., p.13.) इत्यनुक्रान्तम् । लैङ्गिकः सूक्तविनियोगः । 'द्वितीये पर्याये होतृशस्त्रयाज्या अपायीत्येषा' (ASS. 6. 4.) Sy.
१६. सोमलक्षणस्य Sy.
१७. वाश्र्यं P.
१८. प्राज्ञस्य यज्ञमानस्य सम्बन्धिनः Sy.
१९. प्रस्तूय० M. सोमाभिवचं कुर्वाणस्य Sy.
२०. अन्नस्य is suggested for अङ्गस्य ॥ प्रयसः 'प्रीङ् तर्पणे' । अमुन् । प्रीतिकरस्य Sy.

ग्रंशोऽप्यायि । यस्मिन् । इन्द्रः । पुराणे प्रदीप्यमाने वा । वर्धमानः । स्थानम् । धारयति ।
स्तोत्रमिच्छन्तः । मनुष्याः । चेति ।

अस्य मन्दानो मध्वो वज्रहस्तोऽहिमिन्द्रो अर्णोवृत् वि वृश्चत् ।
प्र यद्वयो न स्वसरायच्छा प्रयीसि च नदीनां चक्रमन्त ॥२॥

अस्य मन्दानः । अस्य । मधुसदृशस्य सोमस्य । तृप्यन् । वज्रहस्तः । इन्द्रः । उदकस्य
वारकम् । अहिम् । विवृश्चत् । यदा । पक्षिणः । इव । स्वावस्थानानि । प्रति । नदीनाम् ।
वेगान् । च । प्रचक्रमन्त गन्तुमुपचक्रमिरे, अहि च हतवान्, तदानीमेव नदीश्च प्रावर्तयदित्यर्थः ।

स माहिन् इन्द्रो अर्णो अपां प्रैरयदहिहाच्छा समुद्रम् ।
अजंनयत्सूर्यं विदद् गा अक्तुनाह्वीं वयुनानि साधत् ॥३॥

स माहिनः । सः । महान् । इन्द्रः । अपाम् । स्रोतः । समुद्रम् । प्रति । प्रैरयत् ।

१. ०पायी P. एतदन्नमिन्द्रेण पीतमित्यर्थः ।
यद्वा अपापीति पातेः 'व्यत्ययो बहुलम्'
इति चिण् कर्त्तरि भवति । 'छन्दसि
लुङ्लट्लिटः' इति लोट्त्वे लुङ् । प्रीति-
करस्य अन्वसो मदायापायि । शेषत्व-
विचक्षया कर्मणि षष्ठी । इन्द्रः सोमं
पिबतु Sy.
२. सोमलक्षणेऽन्वसि Sy.
३. इन्द्र M. ४. वर्धमान P.
५. सेव्यतया निवासं चकार Sy.
६. किञ्च इन्द्राय स्तोत्रमिच्छन्तः Sy.
७. कर्मणां नेतार ऋत्विजो यस्मिन्निवासं
दधिरे । तदेतदपायीति पूर्वेषु सम्बन्धः
Sy. ८. तृतीयायै षष्ठी । अनेन
मदकरेण सोमेन Sy.
८. हृष्यन् Sy.
१०. वज्रयुक्तो हस्तो यस्य सः Sy.
११. उदकस्यावरकमुदकेनावृतं वा Sy.
१२. वृत्रं मेघं वा Sy.

१३. वृणोश्च M. विशेषेणाच्छिनत् वृश्चत्-
'ओत्रद्वन् छेदने' तीर्थादिकः । लङि
प्रहिष्यादिना सम्प्रसारणम् Sy.
१४. यदाहिभेदने जाते Sy.
१५. तत्र दृष्टान्तः—यथा पक्षिणः कुलाया-
नभिलक्ष्य गच्छन्ति तद्वत् Sy.
१६. सुष्ट्वर्यन्ते प्राप्यन्त इति स्वसराणि
कुलायाः तान् Sy.
१७. समुद्रमभिलक्ष्य Sy.
१८. वेगं वेगान् M. वेगा P. प्रीणयितुणि
जलानि Sy.
१९. ०चम० P. गन्तुमुपाक्रमन् Sy.
२०. गञ्चमुमिर P.
२१. हि P
२२. प्रव० P.
२३. महनीयः पूजनीयो यद्वा महिमोपेतः Sy.
२४. अर्णः—'ऋ गतौ' स्रोतोलक्षणं प्रवाहम् Sy.
२५. अभिलक्ष्य Sy.
२६. प्रैरयत् M. and P.

अहेहंता । सूर्यं च । अजनयत् । असुरेहंता गाश्च । अविन्दत् । अञ्जनसाधनेन तेजसा ।
अह्नाम् । प्रज्ञानानि । साधयति ।

सो अंप्रतीनि मनवे पुरूषीन्द्रो दाशदाशुषे हन्ति वृत्रम् ।
सद्यो यो नृभ्यो अतसाय्यो भृत्पस्पृधानेभ्यः सूर्यस्य सातौ ॥४॥

सो अंप्रतीनि । सः । इन्द्रः । मनुष्याय । यजमानाय । असदृशानि । पुरुषि
घनानि । प्रयच्छति । हन्ति च । वृत्रम् । सद्य एव । यः । मनुष्येभ्यः । समाश्रयणीयः ।
अभूत् । स्पृधमानेभ्यः । सूर्यस्य सौवश्यशत्रोः । युद्धे सम्भजन इति प्रैतशं सूर्ये
पस्पृधानम् इत्युक्तमिति च ।

- | | |
|---|---|
| १. अहिहा अहि मेघं हतवानिन्द्रः । 'ब्रह्म-
भ्रूणवृत्रेषु क्विप्' 'बहुलं छन्दसि' इति
भूतकाले क्विप् Sy. | १३. असुरम् Sy. |
| २. किञ्च स इन्द्रोऽङ्गिरसां बिलान्तर्वाति-
नामावतानां गवां लाभाय सूर्यम् Sy. | १४. तदानीमेव Sy. |
| ३. ततः पणिभिरपहृता गाः Sy. | १५. तत्प्राप्तिहेतुभूतः सन् समाश्रयणीयः
Sy. |
| ४. अविन्दम् P. अलभत । विदत्- 'विद्लु
लाभे' । लुदिस्त्वाद् इ Sy. | १६. अहमेव प्रथमं सूर्यं प्राप्नुयामहमेव प्रथमं
सूर्यं प्राप्नुयामिति स्पृधमानेभ्यः स्तोतृभ्यः
नृभ्यः Sy. |
| ५. अह्नाम् P.
दिवसानाम् Sy. | १७. Both M. and P. put सूर्यस्य
between सौवश्य and शत्रोः । |
| ६. प्रकाशान् Sy. | १८. सौवश्य M.
सौपश्य P. |
| ७. असाधयत् Sy. | १९. सम्भजेन M. समभजेन P. सूर्यसम्भ-
जनविषयभूते यद्वा सूर्यस्य सम्बन्धनि
युद्धे पस्पृधानेभ्यः सूर्येण सह स्पृधमाने-
भ्योऽतसाय्योऽभूत् । सातौ 'षोऽन्तक-
र्मणि' अधिकरणे क्तिन् Sy. |
| ८. प्रतिनि P. | २०. ऐतशं D. |
| ९. दाशुषे हविर्दत्तवते यजमानाय Sy. | २१. A fragment of RV. I. 61. |
| १०. सद्य P.
उत्कृष्टानि Sy | १५. |
| ११. सघानि M.
बहूनि घनानि Sy. | |
| १२. ददाति Sy. | |

स सुन्वत इन्द्रः सूर्यमा देवो रिण्ड्मर्त्याय स्तवान् ।

आ यद्रयिं गुहदवद्यमस्मै भरदंशं नैतशो दशस्यन् ॥५॥

स सुन्वते । सः । इन्द्रः । सुन्वते । एतशाय । सूर्यं नाम शत्रुम् । आरिणक् जघान । स्तूयमानः । यदा । अभरत् । धनं हविरारुष्यम् । निरवद्यम् । अस्मा इन्द्राय । पिता पुत्रायोशम् । इव । प्रयच्छन् । एतशनामा ऋषिः ।

स रन्धयत्सदिवः सारथ्ये शुष्णामशुषं कुर्यवं कुत्साय ।

दिवोदासाय नवतिं च नवेन्द्रः पुरो व्यैरुच्छम्बरस्य ॥६॥

स रन्धयत् । सः । वशमनयत् । दीप्तिसहितः । एकं रथमास्थाय सारथ्यं कुर्वते । शुष्णमसुरम् । शोषयितुमशक्यम् । कुर्यवं च । कुत्सायर्षये । दिवोदासाय राज्ञे । नवतिम् । नव । च । इन्द्रः । पुरः । शम्बरस्य स्वभूताः । व्यैरयदिति ।

१. सोमाभियवं कुर्वते Sy.
२. एतशायः M. This refers to मर्त्याय ॥ मनुष्याय Sy.
३. एतशेन स्पर्धमानं सूर्यम् Sy.
४. आरिण M. आरीणत P. बलेनारेच-यत् ॥ तथा च निगमः 'प्रैतशं सूर्यं पस्पृधानं सौवश्ये सुध्विमावदिन्द्रः' (RV. 1.61.15.) इति Sy.
५. सूर्य P. एतशेन स्तूयमानः Sy.
६. यस्मात् Sy.
७. सम्पादयामास Sy.
८. सुवि० M. सोमरूपधनम् Sy.
९. प्रद्यन्नावद्यम् Sy.
१०. तत्र दृष्टान्तः यथा पितांशं भागं पुत्राय भरति तद्वत् Sy.
११. प्रयच्छन् seems to be the explanation of दशस्यन् ॥ यजमानः Sy.

१२. ०तना० M. सौवश्यो राजा Sy.
१३. VM. ignores देवः । and आ ॥ देवः द्योतमानः Sy.
१४. इन्द्रः Sy.
१५. रथ्यतिवंशगमने (N. 6.3.2.; 10.40.) यद्वा 'रथ हिंसासंराध्योः' इत्यस्य ष्यन्तस्य 'रधिजभोरचि' इति नुम् । अवधीत् Sy.
१६. आत्मनः सारथ्यं कुर्वते Sy.
१७. युष्ण० P. शोषयति सर्वमिति शुष्णः कश्चिदसुरः तम् Sy.
१८. शोषि० P. न केनापि शोषणीयम् Sy.
१९. कुर्वं P. एतन्नामानमसुरम् Sy.
२०. राजधंये Sy.
२१. सासारयज्ञे P. एतन्नामकाय राज्ञे Sy.
२२. वत्तीन् P.
२३. भूता M. शम्बरस्य असुरस्य Sy.
२४. व्यैर० M. विदारितवान् Sy.

एवा तं इन्द्रोचथमहेम श्रवस्या न त्मना वाजयन्तः ।

अश्याम तत्साप्तमाशुषाणा ननमो वधुरदेवस्य पीयोः ॥७॥

एवा त इन्द्र । एवम् । तव । इन्द्र ! स्तोत्रम् । प्रेरितवन्तः । यथा । अग्नेच्छयोदारं
वरिद्रा वाग्भिः स्तुवन्त्येवम् । स्वयमेव । स्तुवन्तः । प्राप्तवाम । तत् । सप्तपरिमाणं रत्नजातं
शत्रुस्यम् । त्वां स्तुतिभिर्व्याप्नुवन्तस्तदर्थम् । असुरस्य । हिंसितुः । वधार्थमात्मीयं वज्रम् । नमयति ।

एवा ते गृत्समदाः शूर मन्मावस्यवो न वयुनानि तद्भुः ।

ब्रह्मप्यन्त इन्द्र ते नवीय इपमूर्ज सुक्षिति सुन्नमशुः ॥८॥

एवा ते । एवम् । ते । गृत्समदाः । हे शूर ! स्तोत्राणि । स्तुतवन्तः । जिगमिषवः ।
इव । मार्गान् । नवतरम् । ब्रह्म तुभ्यमिच्छन्तः । अन्नम् । रसम् । शोभनं निवासं गृहम् ।

१. इन्द्रः P. २. तुभ्यम् Sy.

३. प्रापयेम । 'अहि गतो' Sy.

४. इदानीम् । न सम्प्रत्यर्थे Sy.

५. नेच्छ० M. श्रवम्या—'सुपां सुलुक्०' इति
तृतीयायाः पूर्वसवर्गदीर्घः । यद्वा यशः-
कामनया Sy. ६. वाभिः M.

७. त्वां बलिनं कुर्वन्तः यद्वा अन्नमिच्छन्तः ।
इच्छायामपि णिच् दृश्यते । अश्वायन्तो
गव्यन्तो वाजयन्त इति । क्यजन्तत्वे
चित्प्रातिपदिकस्य अन्तोदात्तत्वं स्यात् ।

'वाजयन्तः शतक्रतुम्' इति यथा ।
तादृशा वयम् Sy. ८. व्याप्नुयाम Sy

९. ०रिणामं M. सप्तपुरुषसम्बन्धि साप्त-
पदीनं सख्यम् Sy.

१०. आशुषाणाः—अश्रुतेः कानचि 'व्यत्ययो
बहुलम्' इति लिट्यपि विकरणद्वय
उप्रत्ययः स च त्वामश्रुवाना वयम् ।
यदभिलषितं तत् Sy. ११. ०रक् M.
देवानिन्द्रादीनजानतः Sy. १२. पीयोः—
पीयतिहिंसाकर्मा । हिंसकस्यासुरस्य Sy.

१३. M. omits वधार्थमात्मीयं वज्रम् ॥
वध्यन्ते शत्रवोऽनेनेति वधरायुधम् Sy.

१४. अघो नमय... ननम—'णमु प्रहृत्वे' ।
प्यन्तस्य लुङि चङि रूपम् । 'मितां
ह्रस्वः' इति ह्रस्वः Sy.

१५. M. omits the words be-
tween 'एवा ते and स्तोत्राणि ।

१६. एव Sy. १७. तुभ्यम् Sy.

१८. 'गृत्समदो गृत्समदनो गृत्स इति मेधा-
विनाम गृणातेः स्तुतिकर्मणः' N. 9. 5.
एकस्मिन् गृत्समदे बहुवचनं परोक्ष-
निर्वेशश्च Sy.

१९. शूर ! बलवन् ! हे इन्द्र ! Sy.

२०. स्तोत्राणि P. मननीयं स्तोत्रम् Sy.

२१. तव M. स्तुतव P. ततक्षुः चक्रुः Sy.

२२. जेगमिषवः P. अश्वस्यवः—अश्वः—गत्य-
र्थादवतेरसुनि रूपम् अश्व इति । अश्वो
गमनमिच्छन्तः पुमांसः Sy. २३. मायां
M. मार्गान् यथा कुर्वन्ति तद्वत् Sy.

२४. ०वभरं M. नवीयः—'सुपां सुलुक्०' इति
षष्ठ्या लुक् । नवीयतो नवतरस्य Sy.

२५. स्तोत्रं कर्तुमिच्छन्तो गृत्समदाः Sy.

२६. अन्न P. २७. साम P. बलम् Sy.

२८. गृह P. शोभननिवासोपेतम् Sy.

सुखं च । प्राप्नुयुः ।

नूनं सा ते प्रति वरं जरित्रे दुहीयदिन्द्र दक्षिणा मघोनी ।
शिखां स्तोत्रभ्यो मातिं धग्भगो नो वृहद्वदेम विदथे सुवीराः ॥६॥

[नूनं सा ते]

II. 20.

वयं ते वयं इन्द्र विद्धि पु णः प्र भरामहे वाजयुर्न रथम् ।
विपन्यवो दीध्यतो मनीषा सुन्नमियच्चन्तस्त्वावतो नृन् ॥१॥

वयं ते । वयम् । तुभ्यम् । इन्द्र ! अन्नम् । प्रेरयामः । अस्मान् । सुष्टु । बुध्यस्व ।
प्रभरस्व रथम् । अन्नमिच्छन् । इव । महते कर्मणे स्तोत्रारः । स्तुत्या । दीप्यमानाः । सुखम् ।
प्राप्तुमिच्छन्तः । त्वत्सदृशान् । नेतृन्भिगच्छन्तीति ।

१. M. adds. एवा ते गृत्समवास्त्रुटितम् ।
This is apparently a remark
of the scribe.

२. VM. ignores इन्द्र and ते ।

३. The *pratika* is found in M.
only. It appears to be an
addition of the scribe. The
stanza has already been
explained. See RV. 2. 11. 21

४. 'वयं ते वयः' इति नवचं नवमं सूक्तं
गात्समदं त्रैष्टुभमैन्द्रम् । 'वयं ते'
(KSA. 14. 20., p. 13.) इत्यनुका-
न्तम् । सूक्तविनियोगो लिङ्गादवधार्य-
ताम् Sy.

५. सोमलक्षणमन्नम् Sy.

६. प्रकर्षेण सम्पादयामः Sy.

७. स्मात् M. हविःसम्पादकान् नोऽस्मान्
Sy.

८. जानीहि । विद्धि-विदेर्ज्ञानार्थस्य लोटि
रूपम् । वाष्यादित्वादिनिघातः Sy.

९. तत्र दृष्टान्तः-यथान्नमात्मन इच्छन्
पुमान् रथं शकटं सम्पादयति तद्वत् Sy.

१०. किं कुर्वन्तो वयम् ? तव स्तोत्रं कुर्वाणाः
Sy.

११. मनस ईषया स्तुत्या Sy.

१२. ०माना P. 'दीधीद् दीप्तिदेवनयोः'
व्यत्ययेन शतु Sy.

१३. याचमानाः Sy.

१४. ०दृशा P. त्वावतः- 'पुष्पदस्मद्भूषां
छन्दसि सादृश्य उपसंख्यानम्' इति
वतुम् । त्वत्सदृशान् Sy.

१५. अग्न्यादीन् Sy.

१६. यद्वा सुम्नं सुखेन नूनं नेतृन् अग्न्यादीन्
देवानियक्षन्तः । इयक्षतिर्गतिकर्मा ।
हविषा तान् प्राप्नुवन्तो वयं भरामह
इति समन्वयः Sy.

त्वं न इन्द्र त्वाभिरूती त्वायतो अभिष्टिपासि जनान् ।
त्वमिनो दाशुषो बरूतेत्याधीरमि यो नचति त्वा ॥२॥

त्वं न इन्द्र । त्वम् । अस्मान् । इन्द्र ! त्वदीयाभिः । ऊतिभिः । त्वत्कामान् । अभीष्टानां
रक्षिता । अस्मानपि रक्ष जनान् । त्वम् । स्वामी । दाशुषः । सम्भक्ता । यः । त्वाम् ।
एवंविधकर्मा । अभिव्याप्नोति ।

स नो युवेन्द्रो जोहूत्रः सखा शिवो नरामस्तु पाता ।
यः शंसन्तं यः शंशमानमृती पचन्तं च स्तुवन्तं च प्रशेषन्तं ॥३॥

स नो युवा । सः । इन्द्रः । युवा । अस्माकम् । आह्वानव्यः । कल्याणः । सखा ।
नेतृणाम् । अस्तु । रक्षकः । यः । शंसन्तम् । मागण । प्रणयति । शशतिरुद्योगकर्मा, आत्मा-

१. अस्मान् पाहि Sy.
२. पालनादिभिः Sy.
३. किञ्च त्वायतः । 'सुप आत्मनः क्यच्'
'शतुरनुमः०' इति विभक्तेरुदात्तत्वम् ।
त्वत्कामान् Sy.
४. ०ष्टान P. अभिष्टिपा- 'सुपां मुलुक्०'
इति सौराकारः । अभिष्टयोर्भिगन्तारः
शत्रवः । तेभ्यः पाता रक्षकः Sy.
५. जनां P.
६. स्वम् P.
७. स्वामि P. ईश्वरः खलु Sy.
८. हविर्दत्तवतो यजमानस्य Sy.
९. बरूता । 'असितस्कभितस्तभित०' इति
निपातनादीकारस्य ऊकारः । बाधकानां
निवारकोऽसि Sy.
१०. किञ्च त्वं तस्य स्तोतुः एवंविधोपद्रवोप-
शमरूपकर्माऽसि Sy.
११. अहिव्या० M.
हविषा परिचरति Sy.
१२. VM. ignores असि ॥ असि भवसि
Sy.

१३. नोयं P.
१४. युवा-तरुणो यष्टुणां फलस्य शमयिता ?
(यावयिता) वा Sy.
१५. स्तोतृभिराह्वानव्यो होतव्यो वा Sy.
१६. सुखकरः Sy.
१७. सखिभूतः Sy.
१८. नृशब्दस्यामि द्वान्द्वसो गुणः । नरशब्दस्य
वा ग्रामि आगमानुशासनस्यानित्यत्वाद्भु-
डभावः । कर्मनेतृणामस्माकम् Sy.
१९. रक्षा M. and P. पालको भवति
Sy.
२०. यं M. य P.
२१. शंसन्त M. शसन्त P. शस्त्राणि
शंसन्तम् Sy.
२२. ऊत्या रक्षणेन Sy.
२३. कर्मणां पारं प्रापयेत् । नयतेलटि
'सिब्वहुलं०' इति सिप् । अडागमः ।
'तिडि चोदात्तवति' इति गतेर्निघातः
Sy.
२४. शति० M. and P. 'शश प्लुतगती'
क्रियाः कुर्वाणम् Sy.

धंमुद्युक्तमेव । पचन्तम् । स्तुवन्तम् । च ।

तमुं स्तुषु इन्द्रं तं गृणीषे यस्मिन्पुरा वावृधुः शाशुदुश्च ।

स वसुः कामं पीपरदियानो ब्रह्मण्यतो नूतनस्यायोः ॥४॥

तमुं स्तुषे । तम् । एव । स्तोमि । इन्द्रम् । तमेव च । धंसामि । यस्मिन् । पुरा ।
स्तोतारो वावृधुः । शाशुदुः । च शत्रून् । सङ्गच्छन् । याचमानो वा । धनेन । कामम् ।
पूरयतु । स्तुतिमिच्छतः । सम्प्रतितनस्य । मनुष्यस्य गृत्समदस्य ।

सो अङ्गिरसामुचथा जुजुष्वान्त्रह्वा तूतोदिन्द्रो गातुमिष्यन् ।

मुष्णन्नुपसः सूर्येण स्तवानश्रस्य चिच्छिन्नथत्पूर्याणि ॥५॥

सो अङ्गिरसाम् । सः । इन्द्रः । अङ्गिरसाम् । स्तोत्राणि । सेवमानः । आदित्यम् ।
प्रेरयति । गमनम् । इच्छन् । सूर्येणोद्यता । उपसः । विनाशयन् । स्तूयमानः । मेघस्य । अपि ।

१. चन्तम् P. पुरोडाशादिकानि हवींषि पचन्तम् Sy.
२. स्तव० P. सामभिः स्तोत्रं कुर्वाणम् । स्तुतशस्त्रयोः प्रगीताप्रगीतमन्त्रसाध्यत्वेन भेदस्य प्रतिपादितत्वाद्वाच्यं पृथङ् निर्देशः Sy.
३. VM. ignores यः and च ।
४. स्तुषे, गृणीषे—उभयत्र पुरुषव्यत्ययः Sy. ५. Omitted in P.
६. यस्मिन्निन्द्रे Sy. ७. पूर्वम् Sy.
८. ववृ० P. प्रवृद्धा अभवन् Sy.
९. शाशुदुः P. शत्रून् हिंसितवन्तश्च । 'शाशुदुः शातने' । लिटि 'तुजादीनाम्०' इत्यभ्यासस्य वीधेः Sy.
१०. स्तोतृभिर्याच्यमानः Sy.
११. वसुनः Sy. १२. अभिलाषम् Sy.
१३. ०यत् P. अभिलषितफलदानेन पूरयतु Sy. १४. स्तोत्रमिच्छतः Sy.
१५. नूतनस्य Sy.

१६. यजमानस्य Sy.
१७. VM. ignores सः ॥ स इन्द्रः Sy.
१८. सोऽङ्गिरसो M. सोऽङ्गिरसो P.
१९. अङ्गिरसां सम्बन्धीनि Sy.
२०. उच्यमानेन Sy.
२१. ०मान M. जुजुष्वान्—'जुषी प्रीतितेव-नयोः' इत्यस्य लिटि ष्वसो रूपम् Sy.
२२. तेषां स्तोत्रम् Sy.
२३. तूतोत्—'तु वृद्धौ' इत्यस्य लिटि 'बहुलं छन्दसि' इति विकरणस्य श्लुः । काम-प्रदानेन श्रवणं यत् Sy.
२४. गातुं पणिभिरुपद्रुतानामङ्गिरसां मार्गम् Sy. २५. प्रेरयन् Sy.
२६. सूर्येण स्वात्मभूतेन Sy.
२७. अपहरन् । उदिते हि सूर्ये उपसो व्या-वर्तन्ते Sy.
२८. स्तोतृभिः स्तूयमानः Sy.
२९. अदनस्य—अदन्ते स्वतेजसा सर्वं जग-दित्यदनः कश्चिदसुरः तस्य Sy.

पलथयति । पूर्वकालप्रादुर्भूतानि शरीराणि ।

स ह श्रुत इन्द्रो नाम देव ऊर्ध्वो भुवन्मनुषे दस्मतमः ।
अव प्रियमर्शसानस्य साह्वाञ्छिरो भरदासस्य स्वधावान् ॥६॥

स ह श्रुतः । सः । विश्रुतः । इन्द्रः । नाम । देवः । प्रातरूर्ध्वः । भवति । मनुष्या-
णाम् । दर्शनीयतमः सोऽयम् । प्रजा बाधमानस्य । वृत्रासुरस्य । प्रियम् । शिरः । अवाभरत् ।
सहनशीलः । अन्नवानिति ।

स वृत्रहेन्द्रः कृष्णयोनीः पुरंदरो दासीरैरयद्वि ।
अजंनयन्मनवे चामपश्च सत्रा शंसं यजमानस्य तूतोत् ॥७॥

स वृत्रहा । कृष्णासुरो यासां योनिषु ताः । असुरस्त्रीः । पुरंदरः । वज्रेण व्यैरयत्, 'यः
कृष्णगर्भा निरहन्' इत्युक्तमिति । तथा मनवे । उदकम् । क्षेत्रम् । च । अजंनयत् । सत्य-
मेव । यजमानस्य । अभिलषितम् । प्रैरयति ।

१. शाय० M. अशनथयत् शिथिलीचकार Sy.
२. पुरातनानि पुराणि बलानि वा Sy.
३. कीर्तिमान् Sy.
४. नाम प्रसिद्धी Sy. ५. द्योतमानः Sy.
६. कामप्रदाने प्रवृत्त उन्मुखो भवतु Sy.
७. मनोरथम् Sy.
८. ०यत् P. अत एव सर्वैरतिशयेन दर्श-
नीयः Sy.
९. पूजा० M. लोकं बाधमानस्य Sy.
१०. दासस्यैतन्नामकस्यासुरस्य Sy.
११. शरीरः P.
१२. ०भवत् P. अथः पातयतु । भरत्-हरते-
ल्लेटि अडागमः । हृप्रहोर्भःछन्वसि Sy.
१३. सन० P. शत्रुनभिभवन् Sy.
१४. बलवानिन्द्रः Sy.
१५. VM. ignores ह ॥ हेति पूरणः Sy.

१६. निकृष्टजातीः Sy.
१७. उपक्षपयित्रीरासुरीः सेनाः Sy.
१८. शम्बरपुरां दारयिता Sy.
१९. ०रत् P. व्यनुदत् Sy.
२०. यं P. २१. ०र्भाणिर० M. D.
२२. ०श्रित्यक्तम् P. (RV. I.101.1.)
२३. मनोरथम् Sy. २४. उदकानि Sy.
२५. पृथिवीम् Sy. २६. महात्तम् Sy.
२७. अभिलाषम् Sy.
२८. कामप्रदानेन पूरयतु । तूतोत्-तु वृद्धौ
इति सौत्रो धातुः । शपः श्लुः । तुजादित्वा-
दीर्घः । यद्वा सत्रा महत् शंसं शंसनीयं
शस्त्रं कामप्रदानेन वर्धयतु । यद्वा कृष्ण-
योनीः कृष्णास्येनासुरेण निश्चितरेतस्का
दासीर्भाषा व्यैरयत् व्यनुदत् Sy.
२९. VM. ignores सः । वृत्रहा and
इन्द्रः ॥ वृत्रहा वृत्रस्य हन्ता Sy.

तस्मै तवस्यः१मनु दायि सत्रेन्द्राय देवेभिरणीसातौ ।
प्रति यदस्य वज्रं बाह्वोर्धुर्हृत्वी दस्युन्पुर आयसीनि तारीत् ॥८॥

तस्मै । उदकं यस्मिँल्लभ्यते सङ्ग्रामे । तत्रास्य बलवतां दृष्ट्वा । तस्मै । इन्द्राय । बलवद्भिर्देवैः । सत्यमेव । करप्रदानं कृतम्, 'अनु ते दायिं मह इन्द्रियाय' इति मन्त्रः । स्तोत्रेण यदा । अस्य । वज्रम् । बाह्वोः । निदधुर्देवास्तदा । दस्युन् । हत्वा । शत्रूणामयसां निमिताः । पुरीः । नितारीदिति । ११

नूनं सा ते प्रति वरं जरित्रे दुहीयदिन्द्र दक्षिणा मघोनी ।
शिवा स्तोत्रभ्यो मातिं धग्भगो नो बृहद्वदेम विदथे सुवीराः ॥९॥

[नूनं सा ते । पू० व्या०]

II. 21.

विश्वजिते धनजिते स्वजिते सत्राजिते नृजिते उर्वराजिते ।
अश्वजिते गोजिते अञ्जिते भुरेन्द्राय सोमं यजताय हर्युतम् ॥१॥

विद्वजिते । 'विद्वजिते' इत्यस्य प्रपञ्चः शेषः । स्वः स्वर्गः । सत्राजिते महच्छब्द-

१. अर्णसातायुदकलाभे निमित्ते Sy.
२. तवसे बलाय हितं बलवर्धनं हविः Sy.
३. Omitted in P.
४. ०द्वेवः M. P. देवनशीलैः स्तोत्रभिः Sy.
५. सन्ततं सर्वेष्वहःसु Sy. ६. अदायि यदा-यद्वलमवृद्धाय दीयते तत्तवस्यम् । देवेभिर्देवैर्ददकभजनेऽनुक्रमेण तद्वलं तस्मा इन्द्रायादायि Sy. ७. मनु M.
८. तदाहि M. ९. मनु० M. RV. 6.25.8. १०. इन्द्रस्य Sy.
११. स्तोतारोऽमुरवधसूचकेन स्तोत्रेण प्रति निदधुः । स्तूयमानो हीन्द्रो दस्युवधायं वज्रमावत्ते । धुः—दधातेर्लुङि गाति-स्था० इति सिचो लुक् । 'आतः' इति भेजुंस् Sy. १२. अमुरान् Sy.
१३. अयोमयीः Sy. १४. पुरीम् M. पुरी P.

१५. निर्मिता० P. नितरामनाशयत् Sy.
१६. VM. ignores अनु and प्रति ॥ अनु—अनुक्रमेण सवनत्रये Sy.
१७. The line is found in M. only. The stanza has already been explained. See RV. 2.11.21.
१८. 'विश्वजिते' इति षड्द्वयं दशमं सूक्तं गाल्ममदमन्त्रम् । अन्त्या त्रिष्टुप् । शिष्टाः पञ्च जगत्यः । तृतीये पर्याये होतुः शस्त्रे एतत्सूक्तम् । सूत्रितं च—'विश्वजिते तिष्ठा हरी रथ आयुज्यमानेति याज्या' (ASS. 6.4.) इति Sy. 'विद्वजिते षट् त्रिष्टुबन्तम्' (KSA. 14.21., p. 13.) १९. शेष P.
२०. Omitted in P. २१. सत्राजिते सन्ततं जयशीलाय, महतो जेत्रे वा Sy.

पर्यायः, महदपि जयति धनमिति । हर्यं स्पृहणीयमिति ।

अभिभुवेऽभिभुङ्गाय वन्वृतेऽषाळहाय सहमानाय वृधसे ।
तविग्रये वृहये दष्टरीतवे सत्रासाहे नम इन्द्राय वोचत ॥२॥

अभिभुवे । शत्रूणामभिभवित्रे । पुरामभिभञ्जकाय । वननं शत्रूणां कुर्वते । शत्रु-
भिरभिसोढाय । तान् सहमानाय । सर्वस्य विधात्रे । बहुस्तुतये । बोद्धे । शत्रुभिर्दुस्तराय । बहू-
नामभिभवित्रे । नमस्कारम् । ब्रूत ।

१. 'हर्यं गतिकान्त्योः' 'भुम्बृशि०' इत्यादिना
कर्मण्यतच् । कमनीयं स्पृहणीयं वा
Sy.

२. VM. ignores धनजिते . . . नृजिते ।
उर्वराजिते । अश्वजिते । गोजिते ।
अञ्जिते । भर । इन्द्राय । सोमम् and
यजताय ॥

Sy. explains these words in
the following manner:—हे
अध्वर्यो ! इन्द्राय सोमं भर सम्पादय ।
कौबुशाय ? विश्वजिते सर्वस्य जेत्रे ।
तदेव प्रपञ्चयति । धनजिते शत्रुविजयेन
तवीयधनानां जेत्रे । स्वर्जिते स्वर्गस्य
जेत्रेऽधिपतये । सत्राजिते सत्रा सन्ततं
जयशीलाय महतो जेत्रे वा । नृजिते
नृणां नायकानां जेत्रे । उर्वराजिते उर्वरा
सर्वसस्याडघा भूः, तस्या जेत्रे । अश्व-
जिते गोजिते बलेनापहृतानां गवां जेत्रे ।
अञ्जिते वृत्रेणाक्रान्तानामपां जेत्रे ।
यजताय यजनीयाय तस्मा इन्द्राय ।

३. ०मभिभवः M. and P. सर्वस्थाभि-
भवित्रे Sy.

४. ०राणाम० M. असुराणां भञ्जकाय
Sy.

५. ०भिभङ्गः M. and P.

६. पवनं P.

७. Omitted in M. and P. शत्रूणां
घनानां सम्भजकाय । 'वन वण सम्भक्ती'
व्यत्ययेन उप्रत्ययः Sy.

८. शत्रुभिरनभिभूताय । अषाळहाय—सहेः
कर्मणि निष्ठा । उ? (ओ)त्वाभाव-
दद्यान्वसः Sy.

९. सर्वसहाय Sy.

१०. सर्वस्व M.

११. विधात्रे M.

१२. ०हस्त० P.

तुविग्रये—पूर्णप्रीवाय । यद्वा 'गृ शब्दे' ।
श्रीणादिकः कर्मणि क्प्रत्ययः । तुविभि-
र्बहुभिः स्तोतव्याय Sy.

१३. सर्वस्य बोद्धे Sy.

१४. अर्न्यदुस्तराय दुहिंसाय Sy.

१५. सर्वदाभिभवित्रे महतोऽभिभवित्रे वा एवं-
विधायेन्द्राय Sy.

१६. नमःशब्दपूर्वकं स्तोत्रम् Sy.

१७. हे स्तोतारः ! यूयं ब्रूत । वोचत—ब्रजो
लुङि 'ब्रुवो वचिः' । 'अस्यतिवक्ति-
ख्यातिभ्योऽङ्' इत्यङादेशः । 'वच उम्'
इत्युम् । गुणः Sy.

१८. VM. ignores इन्द्राय ।

सत्रासाहो जनभक्षो जनसहस्र्यवनो युध्मो अनु जोषमुन्नितः ।
वृत्तचयः सहुरिर्विश्वारित इन्द्रस्य वोचं प्र कृतानि वीर्या ॥३॥

सत्रासाहः । बहूनामभिभविता । जनानां सम्भक्ता । अभिभविता परेषाम् । च्यावयिता च । योद्धा । सेवानन्तरम् । सोमेन सिक्तः । परिवृतस्य बलस्य चाययिता । सहनशीलः । शत्रूषु । तदायुधैः सञ्जातारः । तस्येन्द्रस्य । प्रब्रवीमि । कृतानि । वीर्याणि ।

अनानुदो वृषभो दोधतो वधो गम्भीर ऋष्वो असमष्टकाव्यः ।
रुद्रचोदः श्रथनो वीळितस्पृथुरिन्द्रः सुयज्ञ उषसुः स्वर्जनत् ॥४॥

अनानुदः । अनुदानवजितोजनपेक्षितबलप्रदानः । वषिता कामानाम् । कम्पयतः । हन्ता । ग्रहणवान् । महान् । असमाप्तस्तोत्रः । रुद्राः अमुराः रुद्रं कुर्वन्ति शरीरे

१. जनानां यजमानानां कामप्रदानेन सम्भक्ता तैः सम्भजनीय इति वा Sy.
२. चतेषाम् M. बलिनां जनानामभिभविता Sy.
३. Omitted in P. शत्रूणां च्यावयिता स्वस्थानात् Sy.
४. योन्धनानि P.
५. सबान्त० P. It seems to be the explanation of two words अनु and जोषम् ॥ प्रीतिमनु Sy.
६. वृत्तस्याभीष्टस्याचेता सञ्चेता दातेत्यर्थः । यद्वा वर्तते पुनः पुनरभिमुखमागच्छतीति वृत् शत्रुः, तं चयते हिनस्तीति वृत्तचयः चयतिहिंसाकर्मा । तथा च ब्राह्मणम् 'यो वै भागिनं भागाद्भुदते चयते वैनं स यदि वैनं न चयतेऽथ पुत्रमथ पौत्रं चयते त्वेवैनम्' (AB. 2.7.)
७. अभिभविता शत्रूणाम् । सहुरिः—'जहिसहोरिन्' इत्युरिन्प्रत्ययः Sy.
८. विश्व प्रजामु Sy.
९. ०दाथैः P. पालकत्वेन प्रापितो भवति

Sy.

१०. ब्रवी० P. प्रकर्षेण ब्रवीमि Sy.
११. वृत्रहननादिरूपाणि Sy.
१२. सामर्थ्यानि Sy.
१३. ०नुवं P.
१४. अननुदः—अनु पश्चाद्दातीत्यनुदः । 'आतदचोपसर्गे' इति कर्तरि कः । स नास्ति यस्य स तयोक्तः । प्रभूतधनदानेन समानो नास्तीत्यर्थः Sy.
१५. हिंसकस्यामुरस्य । 'दुधिहिंसाकर्मा' Sy.
१६. हन्त P.
१७. Omitted by P. महत्त्वेन गाम्भीर्योपेतः Sy.
१८. Omitted in P. महान् यद्वा वरुणनीयः सर्वैः Sy.
१९. अमा० P. असमष्टकाव्यः—'अज्ञू व्याप्तौ' । कर्माणि निष्ठा । नञ्समासः । अन्वैरव्याप्तकर्मा Sy.
२०. मन्त्रा P.
२१. Omitted in M. and P.
२२. रव्यं P.

इति असुराणां प्रेरकः । शनययिता सेनासङ्घस्य । दृढीकृतः । पृथुः । इन्द्रः । शोभनप्रज्ञः ।
उपसः । स्वरादित्यं च । जनयति ।

यज्ञेन गातुमसुरो विविद्रिरे धियो हिन्वाना उशिजो मनीषिणः ।

अभिस्वरा निपदा गा अंवस्यव इन्द्रे हिन्वाना द्रविंशान्याशत ॥५॥

यज्ञेन । यज्ञेन । अपां प्रेरयितुरिन्द्रस्य । गमनम् । लब्धवन्तः । कर्माणि । प्रेरयन्ति ।
ऋत्विजः । मेधाविनः । अभिगमनेन । निपदनं च । अस्मिन्दिन्द्रे । वाचः । हिन्वानाः ।
रक्षणच्छब्दो मर्त्याः । धनानि । प्राप्नुवन्ति ।

इन्द्र श्रेष्ठानि द्रविंशानि धेहि चित्ति दक्षस्य सुभगत्वमस्मे ।

पोषं स्यीषामरिष्टिं तनुनां स्वादानं वाचः सुदिनत्वमह्वाम् ॥६॥

इन्द्र श्रेष्ठानि । इन्द्र ! त्वम् । प्रशस्यतराणि । धनानि । प्रयच्छ । तथा प्राणस्य ।

- | | |
|---|---|
| <p>१. ०रक P. रध्रचोदः—'रध हिसासंराध्योः' ।
रध्राणां समुदातां प्रेरकः । यद्वा हिसकानां
शत्रूणां चोदकः Sy.</p> <p>२. शनययितां P. शत्रूणां बलापहारेण शान-
यिता Sy.</p> <p>३. सनानां P.</p> <p>४. दृढाङ्गः Sy.</p> <p>५. स्वतेजसा जगद् व्याप्य वर्तमानः Sy.</p> <p>६. सुकर्मा Sy.</p> <p>७. उपस P.</p> <p>८. स्वः सूर्यं ज्योतिः । 'स्वः सूर्यः' इति हि
ब्राह्मणम् । सूर्यं च Sy.</p> <p>९. प्रादुदचकार Sy.</p> <p>१०. यज्ञेन तपसा Sy.</p> <p>११. अपां P. अपां प्रेरकादिन्द्रात् Sy.</p> <p>१२. गवां मार्गम् Sy.</p> <p>१३. लेभिरे Sy.</p> <p>१४. स्तुतीः Sy.</p> <p>१५. इन्द्रे प्रेरयन्तः Sy.</p> | <p>१६. इन्द्रं कामयमानाः Sy.</p> <p>१७. मेधाविनोऽङ्गिरसः Sy.</p> <p>१८. ०मचन P.
अभितः स्वरः स्वरणं शब्दनं यस्य तेन
स्तोत्रेण Sy.</p> <p>१९. निषसदने० M. निषसमने० P. निष-
दोषसदेन च Sy.</p> <p>२०. प्रेरयन्तस्तेऽङ्गिरसः । 'हि गतिवृद्धयोः' ।
स्वादिः Sy.</p> <p>२१. ततः रक्षणमिच्छन्तः Sy.</p> <p>२२. P. adds किमि after धनानि ॥
गोधनानि Sy.</p> <p>२३. प्राप्नुवन् । आशत—अदनेतेर्लुङि 'बहुलं
छन्दसि' इति विकरणस्य लुक् Sy.</p> <p>२४. त्वां P.</p> <p>२५. उत्तमानि Sy.</p> <p>२६. निधेहि Sy.</p> <p>२७. दक्षस्य—दक्षोर्भावे घञ् । कर्मकरणसा-
मर्थ्यस्य Sy.</p> |
|---|---|

विज्ञानं प्रयच्छ । अस्माकम् । शरीरसौभाग्यं देहि । धनानाम् । पोषं देहि । तथा ज्ञानाम् ।
अविनाशम् । वाचः । मधुमत्त्वम् । अह्वाम् । सुदिनत्वमिति ।

II. 22.

त्रिकद्रुकेषु महिषो यवाशिरं तुविशुष्मंस्तृपत्सोमंमपिवद्विष्णुना सुतं
यथावशत् ।
स ई ममाद् महि कर्म कर्तवे महामुरुं सैनं सश्वदेवो देवं सत्यमिन्द्रं
सत्य इन्दुः ॥१॥

^{११}त्रिकद्रुकेषु । ^{१२}त्रिकद्रुकेषु यज्ञेषु । ^{१३}महान् । ^{१४}यवसक्तुश्रयणम् । ^{१५}बहुबलः । ^{१६}तृप्यन् ।

१. चिन्ति ह्याति धेहि Sy.
२. अस्मभ्यम् Sy.
३. सुभगत्वं शोभनधनवत्त्वं सौभाग्यं वा
धेहि Sy. ४. Omitted in M.
त्वया वत्तानां धनानाम् Sy.
५. पोषं समृद्धिं धेहि Sy. ६. तनूनाम् . . .
यद्वा ताप्यत एभिः कुलमिति तनवः पुत्राः ।
तनोतेः करणे उपत्ययः । तेषाम् Sy.
७. अपि नाशः M. अहिंसां धेहि Sy.
८. अस्मदीयाया वाचः Sy.
९. ०मत्वम् P. स्वादुताम् Sy.
१०. शोभनविनत्वं च धेहि । येषु हीन्द्रादयो
देवा इष्यन्ते तानि सुदिनानि तेषां
भावः सुदिनत्वम् Sy.
११. 'त्रिकद्रुकेषु' इति चतुर्ऋचमेकादशं सूक्तं
गार्त्समदमैन्द्रम् । अत्रेयमनुक्रमणिका—
'त्रिकद्रुकेषु चतुष्कमष्टघाद्यतिशाक्वर-
मन्त्याष्टिर्वा' (KSA. 14.22. p.
13) इति । आद्यायामष्टिश्छन्द-
श्चतुःषष्ट्यक्षरा । अवाशिष्टाः षष्ट्य-
क्षरा अतिशाक्वर्यः । अन्त्याष्टिर्वा । षोड-
शिशस्त्रे 'त्रिकद्रुकेषु' इति तुचः ।
सूत्रितम्—'त्रिकद्रुकेषु महिषो यवाशिरं
प्रोष्वस्मै पुरोरथमिति तुचावातिच्छन्दसौ'

- (ASS. 6.2) इति । अविवाक्येऽहनि
मरुत्वतीये प्रतिपत्तृचस्य 'त्रिकद्रुकेषु'
इति प्रथमा । 'दशमेऽहनि' इति खण्डे
सूत्रितम्—'आ त्वा रथं यथोतय इत्ये-
तस्याः स्थाने त्रिकद्रुकेषु महिषो यवा-
शिरमिति (ASS. 1. 12) इति ।
आश्वमेधिके मध्यमेऽहनि मरुत्वतीये
आद्या । 'तस्य विशेषान्वक्ष्यामः' इति
खण्डे सूत्रितम् 'त्रिकद्रुकेषु महिषो
यवाशिरमिति मरुत्वतीयस्य प्रतिपत्' ।
(ASS. 10.10.) इति । महाप्रतेऽपि
माध्यन्दिने सवने ब्राह्मणाच्छंसिनः स्तो-
त्रियस्तुचः । 'त्रिकद्रुकेषु महिषो यवाशिर-
मिति स्तोत्रियः' (AA. 5.1) इति
सूत्रितम् Sy.
१२. Omitted in P. गृत्समवो ब्रूते . . .
ज्योतिर्गौरायुरित्येतन्नामकेष्वभिप्लवि-
केष्वहःसु Sy. १३. महान् पूज्यः Sy.
 १४. यव० P. यवाशिरं—यवमयैः सक्तुभि-
मिश्रितम् । आहूपयस्य श्रीणातेः श्विपि
'अपस्पृधेयाम्०' इत्यादिनाशिर इत्या-
देशः Sy. १५. बहुवस्य P.
 १६. तृप्यन् P. तृपत्—'तृप प्रीणने' । तुवादिः ।
आगमानुशासनस्यानित्यत्वाद्गुमभावः Sy.

सोमम् । अपिबत् । विष्णुना सह । सुतम् । यथा । कामयते । स च । एनम् । मदयति । महत् । कर्म । कर्तुम् । वृत्रवधादिकं महान्तम् । विस्तीर्णम् । स सोमः । एनम् । सेवते । देवः । देवम् । सत्यकर्माणम् । इन्द्रम् । सत्यकर्मा । इन्द्रः ।

अथ त्विषीमाँ अभ्योजसा क्रिविं युधामवदा रोदसी अपृणदस्य
मज्जना प्र वावृधे ।

अधत्तान्यं जठरे प्रेमरिच्यत सैनं सश्वेवो देवं सत्यमिन्द्रं सत्य इन्दुः ॥२॥

अथ त्विषीमान् । अध । दीप्तिमान् । अभ्यभवत् । युद्धेन । बलकृतेन । क्रिविरिति कूपनाम, तत्सदृशं यज्ञम् । अथास्य यज्ञस्य । बलेन । द्यावापृथिवी । तेजसाऽऽपूरयत् । स्वयं च प्रवृद्ध आसीत् । अधान्यं सोमम् । सः । जठरे । निदधे । प्रारेचयन्च । पानशिष्टम् ।

- | | | |
|---|-----------------|--|
| १. अपियत् P. | २. अभिषुतम् Sy. | २२. ०धान्य P. पीतस्य सोमस्य Sy. |
| ३. पूर्वं यथा तं सोममकामयत तथापिबत् । अवशत्—'वशा कान्तौ' । 'बहुलं छन्दसि' इति शपो लुगभावः Sy. | | २३. ०विविम् P. |
| ४. पीतः स सोमः Sy. | ५. इन्द्रम् Sy. | २४. स्वतेजसा समन्तात्पूरयामास यद्वास्य क्रिवेरसुरस्य मज्जना सारेण रोदसी अपूरयत् Sy. |
| ६. मदयति P. अमादयत् किमर्थम् ? Sy. | | २५. तं P. |
| ७. वृत्रहननादिलक्षणं कर्म Sy. | | २६. प्रकर्षेण वर्धते Sy. |
| ८. तेजसा विस्तीर्णम् Sy. | ९. वो P. | २७. अन्यं भागम् Sy. |
| १०. सदचित्पितृकर्मा । व्याप्तोतु Sy. | | २८. इन्द्रः सोमं द्वेषा विभज्य Sy. |
| ११. दीप्यमानः Sy. | | २९. स्वकीये जठरे Sy. |
| १२. सोमं कामयमानं देवम् Sy. | | ३०. देवेभ्यः प्रारेचयत् एतेनार्धमिन्द्राय अर्धमन्येभ्यो देवेभ्य इत्युक्तं भवति । तथा तैत्तिरीयकम्—'यत्सर्वेषामर्धमिन्द्रः प्रति तस्मादिन्द्रो देवतानां भूयिष्ठभाक्तमः' (TS.5.4.8.5.) इति Sy. |
| १३. Omitted in P. यथार्थभूतम् Sy. | | ३१. This seems to be the interpretation of ईम् ॥ एनमपरं भागं Sy. |
| १४. Omitted in P. | | ३२. VM. ignores the words explained in the previous stanza as एनम् । सश्चत् । देवः । देवम् । सत्यम् । इन्द्रम् । सत्यः and इन्दुः । |
| १५. इन्दुः is suggested for इन्द्रः ॥ इन्दुः खवन् Sy. १६. ०मान P. | | |
| १७. अध P. सोमपालानन्तरम् Sy. | | |
| १८. दीप्तिमानिन्द्रः Sy. | | |
| १९. अभ्यवत् M. अस्य भवत् P. अभिभूतवान् Sy. | | |
| २०. ०कृतेन M. बलेन Sy. | | |
| २१. कृविरि० M. कृपिरि० P. (Ngh. 3.23.) ॥ क्रिवि नामासुरम् Sy. | | |

साकं जातः क्रतुना साकमोजसा ववक्षिथ साकं वृद्धो वीर्यैः सासहिर्मृधो
विचर्षणिः ।

दाता राधः स्तुवते काम्यं वसु सैनं सश्वदेवो देवं सत्यमिन्द्रं सत्य इन्द्रुः ॥३॥

साकं जातः । प्रज्ञानेन । बलेन च । सह । जातस्त्वम् । सर्वं जगद् वहसि । सह ।
वीर्यैः । प्रवृद्धैः । सोढा । शत्रून् । जगतो विद्रष्टा । दातेति तृन्प्रत्ययः, दानशीलः । स्तुवते ।
साधकम् । अभिलषितम् । धनं दातेति ।

तव त्यन्नयं नृतोऽप्यं इन्द्र प्रथमं पूष्यं दिवि प्रवाच्यं कृतम् ।

यदेवस्य शर्वसा प्रारिणा असुं रिणन्नपः ।

भुवद्विश्वमभ्यादेवमोजसा विदादूर्जं शतक्रतुर्विंदादिपम् ॥४॥

तव त्यत् । तव । एतत् । नयंम् । नेतः । कर्म । पूर्वकालकृतम् । दिवि स्थितस्य मम ।
प्रथमम् । प्रवाच्यं भवति । किं तत् कर्म, यत् त्वम् । देवस्य । तव बलेन । प्रागमयः ।

१. कर्मणा प्रज्ञया वा Sy.

२. सर्वं P.

३. वह P. विश्वं बोहुमिच्छसि । ववक्षिथ-
वहेः सन्नन्तस्य लिटि मन्त्रत्वावाम् न
भवति Sy.

४. शत्रुहननाविलक्षणः पराकर्मः Sy.

५. ०वृत्तः M.

६. सासहिः—'न लोकाव्यय०' इति षष्ठी-
प्रतिषेधः । तेषामभिभविता Sy.

७. शत्रुं M. हिंसकान् सङ्ग्रामान्वा Sy.

८. पूष्यकृतोऽपुष्यकृतश्च विशेषेण द्रष्टा Sy.

९. दादेति P.

१०. ०त्ययवो P.

११. ०शीले P.

१२. स्तोत्रं कुर्वाणाय यजमानाय Sy.

१३. प्रार्थनीयम् Sy.

१४. धनं दाता सन् विवक्षिषेति समन्वयः ।
सैनमिति परोक्षनिर्देशः सिद्धार्थश्च Sy.

१५. VM. ignores साकम् । सः । एनम् ।

सदचत् । देवः । देवम् । सत्यम् ।
इन्द्रम् । सत्यः and इन्द्रुः ॥

१६. नयन् M. नराणां हितकरम् Sy.

१७. नेतत् M. नेतः seems to be the
explanation of नृतो ॥ सर्वेषां
नर्तयितः ! हे इन्द्र ! Sy.

१८. ०पूर्वकृतं P. VM. seems to ex-
plain पूष्यम् and कृतम् together
as पूर्वकालकृतम् ॥ पूर्वकालभवम् त्वया
कृतम् Sy.

१९. दिवि स्वर्गलोके Sy.

२०. म M.

२१. प्रततम् Sy. प्रथम इति मुख्यनाम । प्रतमो
भवति N.2.22.

२२. प्रकर्षेण वक्तव्यं श्लाघनीयमित्यर्थः Sy.

२३. य P.

२४. विजिगीषोरुरुरस्य Sy.

२५. प्रैरयः, इति यत्कर्म तत्प्रवाच्यमिति सम-
न्वयः Sy.

असितारमसुरं वृत्रम् । उदकात् । निर्गमयन् । अभिभवतु । सर्वम् । असुरम् । बलेन । शत-
क्रुः । लभताम् । रसम् । अन्नं च । "

II.23.

गुणानां त्वा गुणपतिं हवामहे कृविं कवीनामुपमश्रवस्तमम् ।

ज्येष्ठराजं ब्रह्मणां ब्रह्मणस्पतु आ नः श्रृण्वन्नृतिभिः सीदु सार्दनम् ॥१॥

गणानां त्वा । देवगणानाम् । पतिम् । त्वाम् । हवामहे । कवीनामपि ।
कविम् । यथां श्रुतेनान्यस्य श्रुतमुपमीयते त उपमश्रवस्तानप्ययमतिशेते । श्रेष्ठानामपि

१. असितर० P. असुं प्राणम् Sy.
२. तेन निरुद्धान्युदकानि Sy.
३. हिसन् Sy.
४. परोक्षनिर्वेशोऽवशिष्टः Sy.
५. सर्वसर्वम् P. M. व्याप्तम् Sy.
६. तमोरूपमसुरम् Sy. ७. इन्द्रः Sy.
८. लतां च M. and P. विवात्—'विद्वल-
लाभे' शक्तिरणी । लेटघाडागमः Sy.
९. बलम् Sy. १०. हवितर्लक्षणमन्नम् Sy.
११. VM. explains विवात् once and
ignores इन्द्र ।
१२. तृतीयेऽनुवाके दशसूक्तानि । तत्रेदमेकोन-
विंशत्युचं गार्त्समदं प्रथमं सूक्तम् । अत्रेय-
मनुक्रमणिका—'गणानामेकोना ब्राह्मण-
स्पत्यं ह बार्हस्पत्यास्तु दृष्टलिङ्गाः पञ्च-
दशयन्त्ये त्रिष्टुभौ' (KSA. 1.4.23
p. 13.) इति । पञ्चदशेकोनविंशो
च त्रिष्टुभौ । शिष्टा जगत्यः । यामु-
बृहस्पतिशब्दः श्रूयते ता बार्हस्पत्याः ।
शिष्टा ब्राह्मणस्पत्याः । प्रवर्ग्ये अभिष्टवे
एतत्सूक्तम् । 'स्पृष्टवोवकम्' इति खण्डे
सूत्रितम्—'गणानां त्वा प्रथमं यस्य'
(ASS. 4.6.) इति Sy.
१३. देवादिगणानाम् Sy. गणानां मध्ये Mah.
स्त्रीगणानां मध्ये U. गणानां सर्वेषां सम्ब-
न्धनम् BB. १४. सम्बन्धनं स्वीयानां
पतिम् Sy. गणरूपेण प्रियस्य पालकम्

- Mah. युगपद् गणपतिम् U.
ग्रामादिसङ्घातस्वामिनम् BB.
१५. त्वा M., D.
१६. अस्मिन् कर्मण्याह्वयामः Sy. आह्वयामः
Mah., BB., त्वामेव . . . प्रियं भर्तारं
हवामहे U.
१७. क्रान्तर्दशानाम् Sy. प्रियाणां वल्लभानां
मध्ये Mah. प्रियाणां मनुष्याणां मध्ये
U. क्रान्तर्दशानामपि BB.
१८. क्रान्तर्दशानम् BB.
१९. ऽवसास्ता० P. उपमश्रवस्तमम् उपमी-
यतेऽन्येत्युपमा । सर्वेषामन्नानामुपमानं
श्रवोऽन्नं यस्य स तथोक्तः । अति-
शयेनोपमश्रवा उपमश्रवस्तमः । उपमा
'माद् माने' । 'आतश्चोपसर्गे' करणेऽङ्-
प्रत्ययः । 'इष्यापो सञ्ज्ञाङ्गत्सोः' इति
ह्रस्वत्वम् Sy. उपमीयतेऽनेनेत्युपमः, सर्व-
ेषां श्रवसामन्नानामुपमानं यस्य श्रवः, न
तु केनचिदुपमीयते प्रसिद्धमुपमानमिति स
उपमश्रवाः । यद्वा श्रूयत इति श्रवः, यस्य
(यस्तु) सर्वदा श्रूयते ते एवो—(सः)
पमश्रवा न कदाचिद् दृश्यते स उपम-
श्रवाः । श्रूयमाणोपम इति यावत् । आ-
हिताग्नि—(ताग्न्यादि—)द्वंष्टव्यः । अनु-
भवाभावाद्यर्थे श्रूयमाणत्वोक्तिः, 'विद्यं
भुङ्क्व' इति वदन्यपरत्वात् । सर्वानुप-
मश्रवसोऽतिशेते इत्युपमश्रवस्तमम् BB.

राजानम् । हे मन्त्राणाम् । पते ! अस्माकमिदं स्तोत्रम् । शृण्वन् । रक्षणैः सह । धीमदी ।

देवाश्चित्ते असुर्यं प्रचेतसो बृहस्पते यज्ञियं भागमानशुः ।

उस्त्रा इव सूर्यो ज्योतिषा महो विश्वेषामिज्जनिता ब्रह्मणामसि ॥ २ ॥

देवाश्चित्ते । देवाः । अपि । तव प्रसादात् । असुराणां हन्तः ! प्रकृष्टज्ञानस्य ।
बृहस्पते ! यज्ञियम् । भागम् । प्राप्नुवन्ति । यस्मात् त्वं महान् । सूर्यं इव । ज्योतिषा ।
प्रभा । सर्वविधानाम् । मन्त्राणाम् । जनयिता । भवसि, अमुरस्त्रानामिति ।

१. ज्येष्ठाः प्रशस्यतमास्तेषां मध्ये राज-
न्तम् Sy. ज्येष्ठं प्रशस्तं राजतीति
ज्येष्ठराट् (तम्) BB.

२. मन्त्राणां स्वामिनम् Sy.

३. पते P. हे ब्रह्मणस्पते ! ब्रह्मणोऽन्नस्य
परिवृढस्य कर्मणो वा पते ! पालयितः !
Sy., BB.

४. P. adds बहि after इदम् ।

५. श्रोत्रम् M. स त्वमेवं महानुभावोऽस्माकं
स्तुतीः BB.

६. ऋक्षणैः M. ऋक्षं P. पालनं हेतुभूतैः
Sy. तपणैर्वा हेतुभूतैस्ताभिर्याप्रियमा-
णाभिरुपलक्षितः BB.

७. सेह P. ८. उपविश Sy. आत्मी-
यमासनमासीद अघितिष्ठ, तथा ग्रामाधि-
पतिरिवासीदन्नस्मभ्यं ग्रामं देहीति BB.
गणानां त्वा गणपतिं श्रु हवामहऽइति ।
पुत्र्यः परियन्त्यपह्लुवतेऽएवास्माऽएतवतो
न्येवासमै ह्लुवतेऽयो ध्रुवतेऽएवैनं त्रिः
परियन्ति त्रयो बाऽइमे लोका एभिरेवेनं
लोकं ध्रुवते त्रिः पुनः परियन्ति षट्
सम्पद्यन्ते षड्बाऽऋतुव ऋतुभिरेवेनं
ध्रुवते । SB. 13.2.8.4. p. 971.

८. VM. ignores गण of गणपतिम् ।
ब्रह्मणः and सदनम् ॥ सीदन्त्यस्मि-
न्निति सदनम् । यज्ञगृहम् Sy. सीदन्त्य-

स्मिन्निति सादनं छान्दसं दीर्घत्वम् BB.
This stanza = YV. 23.19 =
TS. 2.3.14.3

१०. तं P. त्वदीयाः Sy.

११. हन्तुः M.

१२. प्रचेतसः प्रकृष्टज्ञानाः । यद्वा प्रचेतस इति
बृहस्पतेर्विशेषणम् । प्रकृष्टज्ञानवतस्ते
तव सम्बन्धिनो देवा इति योजनीयम् ।
यद्वा प्रचेतसः । विभक्तिपरिणामः ।
प्रचेतसि त्वयि सति देवा यज्ञियं भाग-
मानशिरे । कर्मविघ्नकारिणामसुराणां
रक्षोघ्नमन्त्रैरपाकरणत् 'नैव ब्रह्मण्वद्रि-
ष्यति' (A.B. 1. 13) इतिश्रवणात्
Sy. १३. बृहस्पतेः M.

१४. यज्ञार्हम् Sy. १५. प्राप्नुवन् Sy.

१६. महान् seems to be the explana-
tion of महः ॥ महनीयः Sy.

१७. तेजसा Sy.

१८. प्रभावान D. प्रभा seems to be
the explanation of उस्त्राः ॥
उस्त्रा इव किरणा इव 'स्फयितञ्चि'
इत्यादिना रक्प्रत्ययः । यथा किरणान्
जनयति तथा Sy. १९. स्रवेषाम् Sy.

२०. जनिता—'जनिता मन्त्रे' इति निपातनात्
जिलोपः Sy.

२१. VM. ignores इत् ॥ इत् एव Sy.

आ विवाध्या परिपस्तमांसि च ज्योतिष्मन्तं रथमृतस्य तिष्ठसि ।
बृहस्पते भीमममित्रदम्भनं रक्षोहणं गोत्रभिदं स्वविदम् ॥३॥

आ विवाध्या । आतिष्ठसि । परितो रक्षः । तमांसि । च । विविधं बाधित्वा ।
ज्योतिष्मन्तम् । रथम् । यज्ञस्य गमनार्थम् । बृहस्पते ! भीमम् । अमित्रदम्भनम् । रक्षसां
हन्तारम् । मेघभिदम् । उदकस्य लम्भयितारम् ।

सुनीतिभिर्नयसि त्रायसे जनं यस्तुभ्यं दाशान्न तमंहो अश्ववत् ।
ब्रह्मद्विपस्तपनो मन्युमीरसि बृहस्पते महि तचै महित्वनम् ॥४॥

सुनीतिभिः । तं जनम् । शोभननयनैः । नयसि । रक्षसि च । यः । तुभ्यम् । हविः
प्रयच्छति । न च । तं होतारम् । व्याप्नोति । दारिद्र्यम् । ब्रह्मद्विपोऽसुरस्य । तापयिता ।
प्रतिमन्योश्च कर्ता । भवसि । बृहस्पते ! महत् । तत् । तै । महत्त्वम् ।

१. अ P.

२. पिवा० P.

३. ०ष्ठति P. अधितिष्ठसि Sy.

४. परितो रपः पापरूपं रक्षः । यद्वा 'रप
लप व्यक्तायां वाचि' क्विप् । परिवदतो
निन्दकान् Sy.

५. विरविधं M.

६. बाधयित्वा P.

तेजसा निराकृत्य Sy.

७. ज्योतिषा तद्वन्तम् Sy.

८. ०नाल्यम् P. यज्ञस्य प्रापकम् Sy.

९. हे बृहस्पते ! Sy.

१०. भीम P. शत्रूणां भयङ्करम् Sy.

११. मित्रदभ० P.

शत्रूणां हिंसकम् Sy.

१२. मेघभिदं M. मेघभिदं P. मेघानां
भेतारम् Sy.

१३. स्वगंस्य लम्भकम् Sy.

१४. शोभनं नीतयो येषु ते सुनीतयः सन्मार्गाः

तैः Sy.

१५. अपेक्षितफलं प्रापयसि Sy.

१६. जनमापद्भूषो रक्षसि च Sy.

१७. हविलंक्षणमन्नं प्रयच्छेत् । दाशान्—'दाशु
दाने' । लेटघाडागमः Sy.

१८. ह P.

१९. हः M. होतं P.

२०. प्राप्नुयात् । अश्ववत्—अश्वोतेलेटि व्य-
त्ययेन परस्मैपदम् । अडागमः Sy.

२१. पापं पापरूपं दारिद्र्यं वा Sy.

२२. ब्रह्मद्वि० P. ब्राह्मणानां मन्त्राणां वा
द्वेष्टुः Sy.

२३. तापयि० P. तापकः Sy.

२४. मन्योः क्रोधस्य परेषां ज्ञानस्य वा हिंस-
कोऽसि । 'मीड् हिंसायाम्' क्विप् Sy.

२५. Omitted in P. प्रभूतम् Sy.

२६. Omitted in P.

तावृशम्, तव Sy.

२७. ०हत्त्वम् P. माहात्म्यमस्ति Sy.

न तमंहो न दुरितं कुतश्चन नारांतयस्तितरुर्न द्वयाविनः ।
विश्वा इदस्माद्ध्वरसो वि बाधसे यं सुगोपा रक्षसि ब्रह्मणस्पते ॥५॥

न तमंहः । न । तम् । अंहोऽनोति । नापि । दुरितम् । अस्य, कुतः । चिदागच्छति ।
न चैनम् । शत्रवः । तरन्ति । नापि । द्वयाविनः सत्यानुतयुक्ताः । तथा त्वमस्मात् । सर्वाः ।
एव । हिंसाः । विबाधसे । यम् । त्वं सुगोपाः । रक्षसि ।

स्वं नो गोपाः पथिकृद्विचक्षणस्तव व्रताय मतिभिर्जरामहे ।
बृहस्पते यो नो अभि हरो दधे स्वा तं मर्मर्तु दुच्छुना हरंस्वती ॥६॥

स्वं नो गोपाः । त्वम् । नः । गोपायिता । मार्गकृत् । प्राज्ञः । तव । यज्ञार्थम् ।
वयं स्तुतिभिः । स्तुमः । बृहस्पते ! यः । अस्माकम् । हिंसाम् । अभिदधाति । स्वैव । तम् ।
मारयन्तु । अबुद्धिहिंसायुक्ता । तेजोविशेषं हरो येनान्यं हरति ।

१. जनम् Sy.
२. आहन्तव्यं दुःखं बाधते Sy.
३. तत्कारणं पापञ्च बाधते Sy.
४. सर्वासु दिक्षु Sy.
५. हिंसकाः Sy.
६. हिंसन्ति । तिरतिहिंसाकर्मा । लिट् Sy.
७. द्वयाविनाः P. मनस्यन्यत्क्रियायां चान्य-
वित्येतद्द्वयं येषामस्ति ते द्वयाविनो
वञ्चकाः । तेऽपि तं जनं न बाधन्ते Sy.
८. सत्यन्० P.
९. ०स्मान् P.
१०. स P. सर्वाः सेनास्तदर्थम् Sy.
११. हहिंस्वा P. हिंसिकाः Sy.
१२. अपि बाध० M. पिबाध० P. विशेषेण
बाधस एव Sy.
१३. जनम् Sy.
१४. सुष्ठु पालयिता त्वम् Sy.
१५. पालयसि Sy.
१६. VM. ignores ब्रह्मणः । and पते ॥
हे ब्रह्मणस्पते ! Sy.

१७. नोऽस्माकम् Sy.
१८. पालयिता Sy.
१९. सन्मार्गकृच्च भवसि Sy.
२०. विशेषेण द्रष्टा सर्वज्ञस्त्वम् Sy.
२१. त्वत्सम्बन्धिने Sy.
२२. ०ज्ञार्थं P. यज्ञाय Sy.
२३. स्तोत्रैः Sy.
२४. स्तुमं M. जरामहे स्तुमः । जरतिः
स्तुतिकर्मा Sy. जरा स्तुतिः । जरतेः
स्तुतिकर्मणः N. 10.8
२५. यः पुमान् Sy.
२६. अस्मान् Sy.
२७. ह्वरः कौटिल्यम् । 'ह्व कौटिल्ये' भावेऽसुनु
Sy. २८. अभिलक्ष्य विदधाति Sy.
२९. स्वीया Sy.
३०. म् P.
३१. मोक्षयतु । 'मूङ् प्राणत्यागे' । अन्तर्भाव-
तण्यर्थस्य यद्भुक्ति लोटि रूपम् Sy.
३२. दुर्बुद्धिः Sy.
३३. हरस्वती वेगवती सती Sy.

उत वा यो नो मर्चयादनांगसोऽरातीवा मर्तः सानुको वृकः ।

बृहस्पते अप तं वर्तया पथः सुगं नो अस्यै देववीतये कृधि ॥ ७ ॥

उत वा यः । अप^१ । च^२ । यः । अस्मानसिता । छिन्धात् । अनांगसः । अरातित्वमाचरन् ।
मनुष्यः । समुच्छ्रितः । वृकः । तम् । अस्माकं मार्गात् । अपवर्तय । शोभनगमनं मार्गम् ।
अस्माकम् । अस्यै । इष्टेः । कुविति ।^{१०}

त्रातारं त्वा तनूनां हवामहे ऽवस्पतरधिवक्तारमस्मयुम् ।

बृहस्पते देवनिदो नि वर्हय मा दुरेवा उत्तरं सुम्रमुन्नशन् ॥ ८ ॥

त्रातारम् । रक्षितारम् । त्वाम् । अङ्गानाम् । हवामहे । अर्वाहिसितः । अस्माकम-
धिवक्तारम् । अस्मत्कामम् । बृहस्पते ! देवनिन्दकान् । निवर्हय । मा । दुर्गमाः । नित-
राम् । सुम्रम् । उन्नशन्, अद्य, आप्नुवन्तु, दुरारोहमिति ।

१. अ P.

२. दच P.

३. ०नसिच् P.

४. हिस्पात् । मर्चयात्—'मर्चयतिहिसाकर्मा'
Sy.

५. अपराधहीनान् Sy.

६. अभिमुखमागमनवान् Sy.

७. ०नुष्याः P.

८. M. adds वा after समुच्छ्रितः ॥
'सानु समुच्छ्रितम्' (N. 2.24)

९. वुवुः P.

वृकः—'वृक आदाने' । अनादीनामावाता
Sy.

१०. त्वम् P. मर्तम् Sy.

११. वैदिकान्मार्गात् Sy.

१२. निवर्तय Sy.

१३. अस्माकं सुष्ठु गन्तव्यं मार्गम् Sy.

१४. अस्यै अस्मै Sy.

१५. इष्टे M.

देवानां वीतिः सोमभक्षणमत्रेति देव-
वीतियंज्ञः । तस्मै यज्ञाय Sy.

१६. कुर्वन्ति M. and P. यज्ञानुष्ठानाय
सुमतिं देहीत्यर्थः Sy.

१७. VM. ignores बृहस्पते ।

१८. पालयितारम् Sy.

१९. अङ्गानां पुत्रादीनां वा Sy.

२०. अस्मिन्कर्मण्याह्वयामः Sy.

२१. अवस्पतरः उपद्रवेषुः पारयितः ! यद्वा
अवसा रक्षणनापद्रुषः पारयितः ! Sy.

२२. अस्मासु पक्षपातेनाधिकं वक्तारम् Sy.

२३. हविष्प्रदानस्मान् कामयमानं त्वाम्
Sy.

२४. असुरान् Sy.

२५. विनाशाय Sy.

२६. बुष्टगमना बुष्टद्वयः शत्रवः Sy.

२७. उत्कृष्टतरम् Sy.

२८. उन्नशन्नुद्यान् ० P.

२९. व्याप्नुवन्तु Sy.

त्वया वयं सुवृधा ब्रह्मणस्पते स्पार्हा वसु मनुष्या ददीमहि ।
या नो दूरे तृळितो या अरातयोऽभि सन्ति जम्भया ता अन्रसः ॥६॥

त्वया वयम् । त्वया । वयम् । सुवर्धयिता । ब्रह्मणः । पते ! स्पृहणीयानि । धनानि ।
मनुष्येभ्यः । आददीमहि । याश्च । नः । दूरे । अरातयः शत्रुसेनाः । याश्च तृळितोऽन्तिकस्थाः ।
अभिसन्ति । विनाशय । तान् । 'अप्न इति रूपनाम' इति यास्कः, अरूपाः, अकर्मणो वेति

१. Omitted in M. त्वया हेतुना Sy.
त्वया सहायेनानुगृह्यमाणा वेति वाक्य-
शेषः SKN.

२. सुष्ठु वर्धयित्रा Sy. वृधिरन्तहितण्यर्थः ।
शोभनेन वर्धयित्रा SKN. सुष्ठु वर्धिता
अनुगृहीताः सन्तः Dur.

३. यानि यानि स्पार्हा स्पार्हाणि स्पृहणी-
यानि तानि तानि Dur.

४. वसूनि SKN., Dur.

५. P. reads मे before मनुष्येभ्यः ।
मनुष्या—'सुपां सुलुक्०' इति चतुर्थी-
बहुवचनस्याकारः । मनुष्येभ्यो दातुभ्यः
Sy. पञ्चम्याः स्थान आकारः । मनु-
ष्येभ्यः सामर्थ्याच्छत्रुभूतेभ्यः SKN.
तानभिभूय Dur.

६. अददीमहि P. गृह्णीमहि । आददी-
महि—'आडो दोऽनास्यविहरणं' इत्या-
त्मनेपदम् Sy. गृह्णीम इत्यर्थः SKN.

७. अस्मान् Sy. अस्माकम् SKN.

८. दूरदेशे Sy.
दूरेऽध्वन्यवस्थिताः Dur.

९. अविद्यमानदानक्रियाः, अन्यमपि वा ददतं
वारयन्ति ता अदानप्रज्ञाः SKN. अरा-
तिसेनाः । अदानकर्माणः । रातिर्दानार्थः ।
अस्माकमभिमतानर्थान्ददतो ये निवार-
यन्ति तेऽरातयः । 'अदानप्रज्ञा वा'
न दातव्यमस्माभिरुभ्य इत्येवं येषां प्रज्ञा
तेऽदानप्रज्ञाः । द्विविधा हि शत्रवः ।
दुःखसन्नाश्याः सुखसन्नाश्याश्च । तत्र

ये दुःखसन्नाश्यास्तेऽदानप्रज्ञाः, येऽदान-
कर्माणस्ते सुखसन्नाश्याः । ते चोभयेऽपि
दूरे चान्तिकं चावस्थिता भवन्ति Dur.
१०. अन्तिके Sy. दूरेशब्दसन्निधानाद् दूर-
न्तिकवर्तितश्च शत्रोर्विनाशस्याकाङ्क्षि-
तत्वात् तडिदित्यन्तिकनाम । तास्तथ्या-
त्ताच्छब्दम् । अन्तिकस्थाश्च याः ।
स्त्रीलिङ्गनिर्देशादरातिर्जायत इत्यभि-
प्रायः SKN. तडिच्छब्दस्यान्ति-
कभिधायित्वम् । दूरे चान्तिके च या
अरातयः Dur.

११. ऽन्ति अस्थाः P.

१२. अरभि० P. अभिभवन्ति Sy. अभि-
भवन्ति । सामस्त्यार्थो वाऽस्तिः । याः
काश्चन सन्ति सर्वास्ताः SKN.

१३. नाशय । 'जभि नाशने' चुरादिः । Sy.
नाशयेत्यर्थः SKN. स्तम्भय, निश्चे-
ष्टान्कुरु त्वं ब्रह्मणस्पते ! Dur.

१४. तान् शत्रून् Sy. तान् दूरान्तिकावस्थि-
तानुभयानपि Dur.

१५. अप्त M.

१६. N. ३.11

१७. M. and P. read अरूपाः before
इति यास्कः ॥ अन्रसः कर्महीनान् Sy.
'अप्न इति रूपनाम' अरूपाः प्रनष्टसर्व-
रूपाः कृत्वेत्यर्थः SKN. अरूपाश्च-
तान् कुरु । 'अप्न इति रूपनाम' तडि
आप्नोति आश्रयम् Dur.

१८. वेदि P.

द्रष्टव्यमिति, हिंसका वा, तच्छितस्ताडयन्तीति ।

त्वया वयमुत्तमं धीमहे वयो बृहस्पते पप्रिणा सखिना युजा ।

मा नो दुःशंसो अभिदिप्सुरीशत प्र सुशंसा मृतिभिस्तारिषीमहि ॥१०॥

त्वया वयम् । त्वया । वयम् । उत्तमम् । अन्नम् । धारणेमहि । बृहस्पते ! पूरयित्रा ।
शुद्धेन । सहायेन । मा । अस्माकम् । स्तेनः । अभिदिम्भितुमिच्छन् । ईशिष्टं । तं प्रतारिषीमहि
वयम् । स्तुतिभिः । सुशंसना इति ।

अनानुदो वृषभो जग्मिराह्वं निष्टंशु शत्रुं पृतनासु सासृदिः ।

असिं सृत्य ऋणया ब्रह्मणस्पत उग्रस्य चिदमिता वीळुहृषिणः ॥११॥

अनानुदः । सकृदेव दाता । कामानां वपिता । युद्धम् । गन्ता । शत्रोः ।

१. ०सक P.

२. तरित० P. 'तच्छित्तिवन्तिकवधयोः
संसृष्टकर्म ताळयतीति सतः । त्वया
वयं सुवर्षयित्रा ब्रह्मणस्पते ! स्पृहणी-
यानि वसूनि मनुष्येभ्य आददीमहि ।
यादच नो दूरे तच्छितो याश्चान्तिके ।
अरातयोऽजानकर्माणो वा । अदानप्रज्ञा
वा । जम्भय ताः । अनप्नसः । अप्न इति
रूपनाम । आप्नोतीति सतः । विद्युत्त-
च्छिद्रवतीति शाकपूणिः । सा ह्यवताळ-
यति । दूराच्च दृश्यते । अपि त्विदम-
न्तिकनामवाभिप्रेतं स्यात् । 'दूरे
चित्सन्तुच्छिदिवाति रोचसे' (RV.
1.94.7.) । दूरेऽपि सन्नन्तिक इव
सन्दृश्यस इति N. ३.10,11.,
SKN. II. 151.

३. त्वया हेतुना Sy.

४. हविलंक्षणमन्नम् Sy.

५. धारयामः 'धी धारणे' देवादिकः Sy.

६. ०स्पत M. हे बृहस्पते ! Sy.

७. पप्रिणा—'पू पालनपूरणयोः' । 'आवृग-
महन०' इति किन्प्रत्ययः । छान्वसो
यणादेशः । कामानां पूरकेण Sy.

८. स्तोनः M. दुःशंसनीयः Sy.

९. ०दम्भितमिच्छन् P. अभिभवि-
मिच्छुः पुरुषः Sy.

१०. ईश्वरो भवतु । ईशत—'ईश ऐश्वर्ये'
लेटपडागमः Sy.

११. प्रकारिषी० M. प्रतापी० P. प्रकर्वेण
वर्षेमहि Sy. १२. स्तोत्रं Sy.

१३. सुशंस० P. शोभनशंसनोपेताः सन्तः Sy.

१४. Omitted in P. अनु पश्चाद्दाती-
त्यनुदः स यस्य नास्तीत्यनुदः दात्रन्तर-
शून्य इत्यर्थः Sy.

१५. आह्वयतेऽत्रेत्याहवो युद्धम् । 'आडि युद्धे'
(Pa. ३.३.73.) इत्यप्रत्ययः सम्प्र-
सारणं च Sy.

१६. जग्मिः—'आवृगमहन०' इति किन्प्रत्ययः ।
लिङ्वाद्वावादाहवमित्यत्र षष्ठीप्रतिषेधः
Sy. १७. शतयितारम् Sy.

तापयिता । युद्धेषु । सहनशीलः । भवसि । सत्यकर्मा । ऋणानां च यापयिता, कामानां प्रदातेत्यर्थः । उग्रस्य । अपि । मदयिता । दृढानपि हर्षयतो भयेन हृष्टतनूरुहान् कुर्वतः ।

अदेवेन मनसा यो रिपुष्यति शासामुग्रो मन्यमानो जिघांसति ।
बृहस्पते मा प्रणक् तस्य नो वधो नि कर्म मन्युं दुरेवंस्य शर्धतः ॥१२॥

अदेवेन । असम्प्रमाणेन । मनसा । यः । अस्मान् बाधते । शासनं चास्मदीयम् ।
उद्गूर्णः । कृष्यन् । जिघांसति । बृहस्पते ! अस्य । आयुधम् । मां । अस्मान् । हिनस्तु ।
निकुर्म । मन्युम् । दुष्टस्यागच्छतः । वेगं कुर्वतः ।

१. नितरां तस्य तापकः । निष्टप्ता तृन्नन्त-
त्वात् षष्ठीप्रतिषेधः । 'निसस्तपतावना-
सेवने' (Pa. 8.3.102.) इति षत्वम् ।
'तादौ च निति' इति गतेः स्वरः Sy.

२. सङ्ग्रामेषु Sy.

३. शत्रूणामभिभविता Sy.

४. सत्यपराक्रमः सत्यप्रज्ञो वा Sy.

५. ऋणस्य यावयितासि । ऋणयाः 'यु मिश्र-
णामिश्रणयोः' ष्यन्तस्य क्विपि णिलोपे
'लोपो व्योर्वलि' इति वलोपः Sy.

६. श्रोजस्विनः Sy.

७. मदयिता M. and P.

उपशामयिता Sy.

८. वर्षे P. बडहर्षस्य कामुकस्य नास्तिक-
कस्य चिद्मितासि Sy.

९. कुर्वन्तम् M.

१०. VM. ignores ब्रह्मणः and पते ।

११. ०प्रथमा० P. देवानमन्यमानेन यद्वा
आसुरवृत्तिविशिष्टेन Sy.

१२. ०नस्या P.

१३. पुमान् Sy.

१४. हिनस्ति । रिषण्यति—'दुरस्युर्द्विणस्पुर्व-
धिष्यतिरिषण्यति' इति निपातितः Sy.

१५. उक्ष्यस्य शंसितारम् । यद्वा अस्माकमा-
शंसां शासितृणामुग्र इति वा योजनीयम्
Sy.

१६. ०द्गूर्णम् M. and P. पापचित्तः Sy.

१७. आत्मानं बहुमन्यमानः पुमान् Sy.

१८. हन्तुमिच्छति । जिघांसति-हन्तेः सनि
'अञ्भनगमां सनि' इति वीधेः Sy.

१९. वध्यतेऽनेनेति वधरायुधम् । Sy.

२०. Omitted by P.

२१. प्रणक्—'पृची सम्पक्' इन्मृक्करणौ ।
व्यत्ययेनामागमः । 'चादि लोपे०' इति
न निघातः । व्यत्ययेनाद्युदात्तः Sy.

२२. त्वत्प्रसादाग्निराकुर्मंश्च Sy.

२३. क्रोधं ज्ञानं वा Sy.

२४. दुष्टस्यागच्छेतता M. दुष्टगमनस्य यद्वा
दुष्टाभिसन्धेः Sy.

२५. ०वर्तम् M. बलवतः Sy.

भरेषु हव्यो नमसोपसद्यो गन्ता वाजेषु सनिता धनैधनम् ।
विश्वा इदुर्यो अभिदिप्सवोऽमृधो बृहस्पतिविं ववर्हा रथाँइव ॥१३॥

भरेषु । सङ्ग्रामेषु । आह्वातव्यः । हविषा । उपगन्तव्यः । गन्ता । युद्धेषु । दाता । सर्व
धनम् । सर्वाः । एव । अभिदिम्भितुमिच्छन्तीः । मृधः शत्रून् । बृहस्पतिः । विवर्हं विवि-
ञ्चति । रथानिव । वेगेनापततः ।

तेजिष्ठया तपनी रक्षसंस्तप ये त्वा निदे दधिरे दृष्टवीर्यम् ।
आविस्तल्लुष्व यदसत् त उक्थ्यं बृहस्पते वि परिरापो अर्दय ॥१४॥

तेजिष्ठया । तीक्ष्णं । शस्त्रेण । राक्षसान् । तप । ये राक्षसाः । त्वाम् । दृष्टवीर्यं
योद्धुमशक्नुवन्तः । निन्दितुम् । तिष्ठन्ति । आविष्कृणुष्व । तत् । यत् । भवति । तव । स्तोत्रव्यं
वीर्यम् । बृहस्पते ! अर्दय च । परिरपः परितो लपतो राक्षसानिति ।

- | | |
|---|---|
| १. योद्धुभिः स्वरक्षणार्थमाह्वातव्यः Sy. | १२. रक्षसां M. रक्षान् P. |
| २. अप० M. सर्वैर्नमसोपसदनीयः Sy. | १३. तापय Sy. |
| ३. रक्षार्थं गमनशीलः सङ्ग्रामेषु Sy. | १४. त्वया P. |
| ४. सम्भक्ता तृणन्तत्वात् षष्ठीप्रतिषेधः Sy. | १५. युद्धेषु दृष्टपराक्रमम् Sy. |
| ५. अदि . . . तुच्छन्तिम् P. अभिभवनेच्छा-
वतीः Sy. | १६. योद्धुं शक्नुवन्तः P. |
| ६. मुगः M. मशः P. हिंसिकाः सेनाः Sy. | १७. निन्दाया विषयम् Sy. |
| ७. शत्रून् seems to be the explana-
tion of अर्दयः ॥ अर्दयः स्वामी Sy. | १८. तिष्ठन्तु P. कृतवन्तः तान् तापयेति
समन्वयः Sy. |
| ८. विवर्ह M. वषर्ह P. विशेषेण शिथिली-
चकार । लडर्धे लिट् Sy. | १९. विष्कृणुष्व P. प्रकटीकुरु Sy. |
| ९. ०थानि P. युद्धेन वेगेन परकीयान्
रथानिव यद्वा इवशब्दश्चाथै । रथाँइव
Sy. | २०. तद् अधुना Sy. |
| १०. अतिशयेन तिग्मया Sy. | २१. वीर्यम् Sy. |
| ११. तापकारिण्या हेत्या Sy. | २२. पूर्वमासीत् Sy. |
| | २३. सर्वैः प्रशंसनीयम् Sy. |
| | २४. विशेषेण बाधस्व Sy. |
| | २५. चरिरवः P. तेन च वीर्येण परिवदतो
निन्दकानमुरान् Sy. |

बृहस्पते अति यदर्यो अर्हाद् द्युमद्विभाति क्रतुमज्जनेषु ।

यद्दीदयुच्छर्वस ऋतप्रजातु तदस्मासु द्रविणं धेहि चित्रम् ॥१५॥

बृहस्पते । बृहस्पते ! यत् । उदारः । अत्यन्तं पूजयति, कथमिदमनेन दत्तमिति । येन च दीप्तिमान् । कर्मवच्च । जनेषु । विभाति । यच्च । दीपयति । बलेन । यज्ञार्थं प्रजात !

१. ब्राह्मस्पत्ये पशावेधा हविषोऽनुवाक्या । 'प्रदानानाम्' इति खण्डे सूत्रितम्—'बृहस्पते अति यदर्यो अर्हात्तमुत्विवा उपवाचः सचन्ते' (ASS. 3.7) इति । एवंवादिबनशस्त्रे परिधानीया । सूत्रितम्—'बृहस्पते अति यदर्यो अर्हादिति परिधानीया' (ASS. 6.5) Sy.
२. बृहतां वेदानां पते ! पालक ! Mah.
३. यद् ब्रह्मवर्चसं तेजः Sy. यद् धनम् Mah. यद् द्रविणं धनम् U. यद् द्रविणम् BB.
४. P. adds अपि after उदारः ॥ अर्यः श्रेष्ठो ब्राह्मणः Sy. अर्यः स्वामी Mah. ईश्वरः । अर्यशब्दः स्वामिन्यन्तोदात्तो वैश्ये आद्युदात्तः U. विद्वान् राजा वा BB.
५. सर्वान् कामानतीत्य Sy. अतिशयेन U. अन्यानतिक्रम्य BB.
६. ०यन्ति P. पूजयेत् । 'अर्हं पूजायाम्' लेटपाठागमः Sy. ईश्वरयोग्यं धनं वेहीत्यर्थः Mah. पूजयेत U. लब्धुमर्हति BB.
७. Omitted in P. यद् धनम् Mah. येन विशिष्टेन धनेन BB.
८. चे P.
९. दीप्तियुक्तम् Sy. द्यौः कान्तिरस्यास्तीति द्युम् Mah. द्युतिम् U.
१०. ज्ञानोपेतं यद् ब्रह्मवर्चसम् Sy. क्रतवो यज्ञा विद्यन्ते येन तत् । येन यज्ञाः क्रियन्ते तादृशं धनं वेहीत्यर्थः Mah. क्रतुमद् यज्ञवत् U. स्वाह्नभोगादिक्रियावद् यथा तथा BB.
११. ब्राह्मणेषु Sy. लोकेषु Mah. जनेषु विभातीत्यनुवर्तते U.
१२. विशेषेण दीप्यते Sy. विविधं शोभते Mah. भासते U. विशेषेण भाति BB.
१३. दीदयतिर्दीप्तिकर्मा । स्वाश्रयं जनं दीपयति Sy. दापयति प्रापयति वा धनान्तरं तद्धनं वेहीत्यर्थः । 'दय दानगतिर्हिंसादानेषु' अस्माणिजन्ताल्लुङि रूपम् । अड-भाव आर्थः Mah. यच्च दीप्यते U. शवसो हेतुभूतं भवत्लोके पूज्यते । दीदितिर्दीप्तिकर्मा BB.
१४. रक्षितारोऽपि यस्य सन्तीत्यभिप्रायः U. अग्नेन वा BB.
१५. ०ज्ञार्थं P.
१६. ०जातम् M. सत्येनोत्पन्न ! Sy. ब्रह्मणः सकाशात् प्रजातं प्रकृष्टं जातं जन्म यस्य (सः) ऋतप्रजातः Mah. ऋतास्त्याबिनाशिनः प्रजापत इति ऋतप्रजातस्तत्सम्बुद्धो हे ऋतप्रजात ! U. हे ऋतप्रजात ! सत्यप्रभव ! BB.

तादृशम् । धनम् । चित्रम् । अस्मानु । स्थापयेति ।

मा नः स्तेनेभ्यो ये अमि द्रुहस्पदे निरामिणो रिपवोऽग्नेषु जागृधुः ।
आ देवानामोहते वि त्रयो हृदि बृहस्पते न परः साम्नो विदुः ॥१६॥

मा नः स्तेनेभ्यः । मा । नः । स्तेनेभ्यः, वषां नयं । ये स्तेनाः । द्रोहस्य । स्थाने तिष्ठन्तः ।
निर्गतरमणाः । रिपवः । अग्नेषु । अभिजागृधुरभिकाङ्क्षन्ति । अपहर्तुं मामिव हन्ति च ।
देवानाम् । हृदये । व्रीडां तेभ्यः । बृहस्पते ! त्वदन्ये । न केचन । साम । जानन्ति, 'साम वै

१. तद् ब्रह्मवचंसरूपं धनम् Sy. तद् द्विवि-
णम् Mah., U. तादृशम् BB.
२. चापनीयम् Sy. नानाविधम् Mah.
नानारूपम् U. चापनीयं प्रापनीयम्
BB. ३. यजमानेषु Mah.
४. निघेहि । यद्वा अयं उदारोऽपि स्वया
दत्तं धनमतीवार्हात् श्रद्धयति । यच्च
त्वद्दत्तं धनं जनेषु तव स्तोत्रं कुर्वाणेषु
वीक्षित्युक्तं कर्मसाधनं च विभाति यच्च
धनं शवसाध्नादिसमृद्ध्या दीदयत् स्वा-
श्रयं दीपयति तादृशं धनमस्मानु घेहि ।
तथा च ब्राह्मणम्—'बृहस्पते अति यदयो
अर्हादित्येतया परिदध्यात्तेजस्कामो ब्रह्म-
वचंसकामोऽतीव वान्यान्ब्रह्मवचंसमर्हति
द्युमदिति द्युमदिव वै ब्रह्मवचंसं विभा-
तीति वीव वै ब्रह्मवचंसं भाति यद्दीदय-
च्छवस ऋतप्रजातेति दीदायेव वै ब्रह्म-
वचंसं तदस्मानु द्विविणं घेहि चित्रमिति
चित्रमिव वै ब्रह्मवचंसं ब्रह्मवचंसी ब्रह्म-
यज्ञसी भवति' (AB. 4.11.)
इति Sy. धारय . . देहीत्यर्थः Mah.
स्थापय देहि वा BB. This stanza
=YV. 26.3. =TS. 1.8.22.2.
५. नस्ते० M. ६. नोऽस्मान् Sy.
७. स्त्यानमस्ति येष्वति स्तेनाश्चौराः तेभ्यः
Sy.

८. न P. (मा) वा Sy.
९. य M. १०. स्तेनः M. चौराः Sy.
११. दोह० P. प्राणद्रोहस्य Sy.
१२. ० तम० M. नितरां रमणशीलाः Sy.
१३. हिंसकाः सन्तः Sy.
१४. अग्नेषु परकीयेषु । Sy.
१५. ०जाग्रधुर० M. ०जाग्रधुर० P.
'गृधु अभिकाङ्क्षायाम्' लटि रूपम् Sy.
१६. मामिव P.
१७. आवहन्ति । देवानां यागान् स्तुतीश्च
न करवामेति मन्यन्त इति यावत् ।
तेभ्योऽस्मान् मा दा इति समन्वयः Sy.
१८. स्वकीये हृदये Sy.
१९. व्रीडां D.M.
२०. P. adds इति after तेभ्यः ॥ वि
त्रयः विशेषेण वर्जनम् । व्री व्री इति घातू
वर्जने वर्तते । 'य एवं विद्वान् दक्षिणां
प्रति गृह्णाति नैनं दक्षिणा व्रीनार्ति'
(TB.2.2.5.1.) इत्येकस्य वर्जनायै
बुद्धत्वावपरस्यापि वर्जनायैत्वम् Sy.
२१. ०दन्यः M. परः परस्तादन्यदुत्कृष्टम्
साम यद् रक्षोघ्नम् । 'साम वै रक्षोहा'
इति Sy.
२२. मसा P. साममयात्त्वत्तः Sy.
२३. किन्तु सर्वसाधकं साम त्वामेव विदुषो-
ऽस्मान् स्तेनेभ्यो मा दाः Sy.

रक्षोहा' इति ब्राह्मणमिति ।

विश्वेभ्यो हि त्वा भुवनेभ्यस्परि त्वष्टाजन्तसान्नःसान्नः कृविः ।
स ऋणचिदृणया ब्रह्मणस्पतिर्द्रुहो हन्ता मह ऋतस्य धर्तरि ॥१७॥

विश्वेभ्यः । सर्वेभ्यः । भूतेभ्यः । उच्छ्रितम् । हि । त्वाम् । त्वष्टा । जनयोमास ।
त्वं नानाविधानि सामानि । जानासि । स त्वम् । स्तोतृणां काममृणमिव हृदये चिनोपि ।
ऋणस्य च यापयिता भवति । ब्रह्मणः । पतिः । महतः । यज्ञस्य । धर्तरि । द्रोघारम् ।
हन्ति ।

तव श्रिये व्यजिहीतु पर्वतो गवां गोत्रमुदसृजो यदङ्गिरः ।
इन्द्रेण युजा तमसा परीवृतं बृहस्पते निरुपामोञ्जो अर्णवम् ॥१८॥

तव श्रिये । तव । श्रयणार्थम् । शिलोच्चयः । द्वारं विहायोभयतोऽतिष्ठत् । यदा ।
त्वमङ्गिरसां कुले जातः । गवां समूहम् । उदसृजः, पणिभिरपहृतम् । तथेन्द्रेण । सहायेन ।

१. VM. ignores आ and वि.
२. भूतजातेभ्यः Sy.
३. उच्छ्रितम् seems to be the explanation of परि ॥ उत्कृष्टम् Sy.
४. प्रजापतिः Sy.
५. अजीजनत् Sy.
६. त्वाम् M.
७. समा० P. सर्वस्यापि साम्नः Sy.
८. जा P. कविः—'कु शब्दे' । 'अच इ' इति इप्रत्ययः । उच्चारयिता कर्तासि । यद्वा कविः कान्तदर्शी त्वष्टा साम्नः-साम्नः सर्वस्यापि साम्नः सारेण त्वाम-जीजनत् Sy. ९. स्तोतृकाममृणमिव चिनोतीति ऋणचित् Sy.
१०. भवसि is suggested for भवति ॥ पापहृपस्य ऋणस्य यावयिता पृथक्कर्ता

च Sy.

११. धर्तरिन् M. धर्तरिन् P. धारके यजमाने Sy.
१२. द्रोढारं M. द्राढारं P. द्रुहः कर्मणो द्रोघुरसुरस्य Sy.
१३. हन्ता भवति Sy.
१४. श्रवणात्वं P. आश्रयणार्थम् Sy.
१५. ०भवतो P. विवृतद्वारतामगच्छत् Sy.
१६. जात P. आङ्गिरस ! Sy.
१७. VM. seems to explain गवां and गोत्रम् together as गवां समूहम् ॥ गोत्रम्—'इनित्रकटपचरच' इति समूहार्थे त्रप्रत्ययः Sy.
१८. निरगमयः Sy.
१९. पाणि० M.
२०. तथेन्द्र P.
२१. सहायेन युक्तस्त्वम् Sy.

मेघतमसा वृत्रेण । परिवृतम् । बृहस्पते ! अपाम् । अणवं मेघम् । निरीब्जः, उब्जति-
बंधकर्मा, तेजोभिरघो विद्ववानसीति ।

ब्रह्मणस्पते त्वमस्य यन्ता सूक्तस्य बोधि तनयं च जिन्व ।

विश्वं तद्भद्रं यदवन्ति देवा बृहद्वदेम विदथे सुवीराः ॥१६॥

ब्रह्मणस्पते । त्वम् । इदं जगत् सर्वम् । नियच्छसि । स त्वमिदं सूक्तम् । बुध्यस्व । त्व-
त्कुलजातत्वात् तव तनयं माम् । च । प्रीणय । विश्वम् । तत् । भद्रमेव भवति । यत् ।
रक्षन्ति । देवाः । वयं च त्वद्रक्षिता बृहत् । वदेम । विदथे । सुवीरा इति ।

षष्ठं व्याख्येद् द्वितीयस्य माघवोऽध्यायमञ्जसा ।

सङ्कल्पणानुजो यस्य भ्राताऽऽसीदनुजः कविः ॥

- | | |
|--|--|
| १. मेघेतमसा M. | Mah., U. |
| २. परित आक्रान्तम् Sy. | १३. सर्वम् Sy. सर्वं भद्रम् Mah. |
| ३. म् M. | १४. तादृशम् Sy. |
| ४. स्थानभूतं मेघम् Sy. | १५. कल्याणं भवति Sy. कल्याणम् Mah.
भन्दनीयम् U. |
| ५. P. adds इति after निरीब्जः । | १६. अस्माकमस्तिष्ठति शेषः Mah., U. |
| ६. विद्ववासीदिति P. नितरामघोमुखम-
कार्षीः Sy. | १७. Omitted in P. |
| ७. अस्य जगतः Sy. | १८. पालयन्ति Mah., U. |
| ८. नियामकः Sy. त्वं यतोऽस्य जगतो यन्ता
नियन्ता, अतः प्राध्यंसे Mah. त्वमस्य
जगतो यन्ता । एवं चेदं विज्ञापयामि U. | १९. भवादृशाः Sy. देवास्त्वत्प्रसादात् U. |
| ९. अस्मदीयमिदं ब्रह्मणस्पत्यं सूक्तम् Sy.
सूक्तस्यास्मदुक्तस्य साधुवचनस्य । कर्म-
णि षष्ठी, सूक्तम् Mah. सूक्तस्य
साधुवचनस्य U. | २०. प्रभूतमिदं स्तोत्रम् Sy. महत् Mah.
महद्भूजितम् U. |
| १०. अस्मदुक्ता स्तुतिर्भवता ज्ञायतामित्यर्थः
Mah. अत्रगताप्ये भव U. | २१. ०देव P. द्रूपाम Sy. दीयतां भुज्यता-
मित्याद्युच्चारयेम Mah. वदेम दीयतां
भुज्यतामिति U. |
| ११. पुत्रपौत्रादिलक्षणं सन्तानम् Sy. तनयं
चास्मदपत्यानि Mah.
अपत्यानि च U. | २२. अतो वयमस्मिन् यज्ञे Sy. यज्ञे Mah., U. |
| १२. जिन्व-जिभिः प्रीणनार्थः । लोटि रूपम्
Sy. प्रीणीहि । 'जिन्वतिः प्रीतिकर्मा' | २३. शोभनपुत्रपौत्राः सन्तः Sy. कल्याण-
पुत्राः सन्तो वयम् Mah., U. |
| | २४. VM. ignores ब्रह्मणः and पते ॥
ब्रह्मणां स्तोत्राणामधिपते ! Sy.
This stanza=YV. 34.58. |
| | २५. व्याख्ये P. |
| | २६. द्वितय० P. |

[श्रीरस्तु]

[द्वितीयाष्टके सप्तमोऽध्यायः]

‘सैमामविद्धि प्रभृति’ व्याचिख्यासति माधवः ।

तत्राक्रियेषु वाक्येषु कर्तव्यमुपदिश्यते ॥ १ ॥

अपेक्षया क्रियाक्षेपः कारकाणामिति स्थितिः ।

‘यास्ते प्रजा अमृतस्य परस्मिन्’ परिचरन्ति ॥ २ ॥

‘दक्षो ह यद्रेक्षणः’ इति याचते वामिति क्रिया ।

‘ता जिह्वया सदमेदं सुमेधाः’ याचते जलम् ॥ ३ ॥

उपसर्गाः प्रयुज्यन्ते क्रियाक्षेपाय च क्वचित् ।

‘यस्ते सखिभ्य आ वरम्’ आप्रयच्छेदिति क्रिया ॥ ४ ॥

‘इमे सोमास इन्द्रवः सुतासो अधि’ आसते क्रिया ।

‘अर्चन्तु स्वराज्यम्’ इत्यत्रान्वास्ते क्रियापदम् ॥ ५ ॥

१. P. omits the line.

२. तृतीयो० M. ३. RV. 2.24. 1.^a

४. ०त्रक्रि० P. ५. ०मुद्दि० P.

६. अम्यत० P. ७. RV. 1.43.9.^{ab}

८. यदि द्रक्षरन्० P.

९. RV. 1.158. 1.^c

१०. RV. 6.67.8.^a

११. Omitted by P.

१२. यत्ते M. १३. आचर० P.

१४. RV. 1.4.4.^c १५. RV. 1.16.6.^{ab}

I have shown the exact quotation separately. On

account of the dissolution of *Sandhi*, two syllables are too many in the second *pāda*. Metrically correct *pāda* can be obtained by the mere application of the rules of *Sandhi*, i.e., सुतासोऽध्यासते । This will however make the quotation inexact.

१६. P. omits अर्चन्.

१७. वा P. १८. RV. 1.80.1.^d

१९. ०त्यत्रास्ते M. ०त्यत्रवास्ते P.

पश्येद् यदादियोगेऽपि निहतं यदि तिङ्पदम् ।
मध्ये क्रियापदान्नेपस्तत्तद्वाक्यालुरूपतः ॥६॥
'महाँ इन्द्रो य ओजसा' 'प्र यद्विवो हरिवः' च ।
'न यो वराय मस्ताम्' ऋचस्तत्र निदर्शनम् ॥७॥
'अश्वं न त्वा वारवन्तम्' 'मनोजवेभिरिषिरैः' ।
'ऋता यद्गर्भमदितिः' आक्षिपन्ति क्रियामिमाः ॥८॥
यदोपमेये नान्वेति क्रियाशब्दस्तदापि च ।
उपमेयान्वये योग्यामन्यामध्याहरेत्क्रियाम् ॥९॥
'नास्त्याभ्यां बहिरिव' 'सनाद्राजभ्यो जुहोमि' ।
'अग्नाविव समिधाने' ऋचस्तत्र निदर्शनम् ॥१०॥

१. पश्येद् M.
२. ०योऽविनि० P.
३. निहितं M. and P.
४. ०तात्त० P.
५. ०क्यानिह० P.
६. ०क्यानुह्य M. ७. महं P.
८. RV. 8.6.1.^a
९. RV. 1.33.5.^c
१०. M. omits the words between
महाँ and मस्ताम् ।
११. RV. 1.143.5.^a
१२. उतवास्तत्र P.
१३. वशं० P.
१४. पर वन्त P.
१५. RV. 1.27.1.^a
१६. ०रिषिरैः P.
१७. RV. 6.62.3.^c

१८. ०तिम् M. and P. RV. 6.67.4.^b
१९. ०पति P.
२०. ०माम् P.
२१. ०वोमे० P.
२२. नावेति M. नावेति P.
२३. ०शब्दं तदपि P.
२४. ०न्वयो० P.
२५. M. omits the words between
शब्दस्तदा and हरेत्.
२६. RV. 1.116.1.^a
२७. वस० P.
२८. ०त्राजेभ्यो P.
२९. सनाद्राजभ्यो जुह्वा जुहोमि RV. 2.
27.1.^b
३०. ०मिघ P.
३१. RV. 2.16.1.^b
३२. ०चन् त० P.

‘यच्चिद्धि ते विशो यथा’^१ ‘स नो^२ वृष्टि दिवस्परि’^३ ।

अपेक्षन्ते क्रियामेता इत्याच्चेपः अपेक्षितः ॥ इति ॥ ११ ॥

II. 24.

सेमामविद्धि प्रभृतिं य ईशिषेऽया विधेम नवया महा गिरा ।
यथा नो मीढ्वान्स्तवते सखा तव बृहस्पते सीषधः सोत नो मृतिम् ॥१॥

सेमामविद्धि ॥ गूत्समदः ॥ सः । इमाम् । प्रन्नियमाणां स्तुतिम् । धनप्रदानेन त्वं धन-
स्येशिषे । अनया । परिवर्तयेत् । नवया । महत्या । स्तुत्या । यथा । अस्माकम् । हविषां सेक्ता ।
तथा होता । तव । स्तुतिं करोति । बृहस्पते ! साधय । अस्माकम् । अभिलषितम् । तथेति ।

१. RV. 1.25.1.^a २. सेना M.

३. RV. 2.6.5.^a

* P. reads एते but VM. has used the word ऋचः in previous stanzas, so the reading should be एताः ।

४. M. omits the words between दिवस्परि and पञ्चितः ।

५. अथ ऋषिच्छन्दोदेवताविनियोगपुरस्सरं सप्तमोऽध्यायो व्याख्यायते । गार्त्समदस्य द्वितीयमण्डलस्य तृतीयेऽनुवाके दश सूक्तानि । तत्रैकं सूक्तं व्याकृतम् । ‘सेमाम्’ इति षोडशचं द्वितीयं सूक्तम् । अत्रानुक्रम्यते—‘सेमां षोडशान्त्या त्रिष्टुब् द्वादशी च सैन्द्री च’ (KSA. 15. 24. p. 13.) इति । मण्डलद्रष्टा गूत्समद ऋषिः । द्वादशीषोडशयो त्रिष्टुभौ । शिष्टाश्चतुर्विंश जगत्यः । ‘ब्राह्मणस्पत्यं ह’ (KSA. 14. 23. p. 13.) इत्युक्त्वात् तुह्यादिपरि- भाषया (KSA. 12. 3. p. 5). इदमादीनि त्रीणि सूक्तानि ब्राह्मणस्प- त्यानि । अस्य सूक्तस्य द्वादशी ऐन्द्री इन्द्रदेवत्या । चशब्दाद् ब्राह्मणस्पत्या

च । सामान्यविनियोगः पूर्वमेवोक्तः । विशेषतस्तु लिङ्गादवगन्तव्यः Sy.

६. इमामस्मदीयाम् Sy. ७. प्रह्विय M. and P. प्रकर्षेण भूतां स्तुतिम् Sy.

८. सर्वस्य जगत ईश्वरो भवति Sy.

९. अया अनया छान्दसो वर्णलोपः Sy.

१०. विधतिः परिवर्तनकर्मा Ngh. 3.5, also cf. विधतिर्दानकर्मा N. 10.23.

११. नूतनया प्रत्ययप्रया Sy.

१२. वेदरूपया स्तुतिलक्षणया वाचा Sy.

१३. येन प्रकारेण यत्कामनया Sy.

१४. अस्माकं मध्ये Sy.

१५. Omitted in M. १६. मीढ्वान् सेक्ता स्तुतेर्वाचिता कर्तेति यावत् Sy.

१७. VM. seems to explain सखा as होता ॥ सखा मित्रभूतः सन् Sy.

१८. त्वां स्तौति Sy.

१९. रोति M.

२०. बृहते ब्रह्मणो मन्त्रस्य स्वामिन् ! Sy.

२१. सीषधः छान्दसे लुङि चङि एतद्रूपम् Sy.

२२. तदभिमतं फलम् Sy. २३. अपि च Sy.

२४. VM. ignores अविद्धि । यः and सः ॥ अविद्धि प्राप्नुहि । अवतेः प्राप्त्य- र्थस्य लोटि एतद्रूपम् Sy.

यो नन्त्वान्यनमन्व्योजसोतादर्दमन्युना शम्बराणि वि ।

प्राच्यावयदच्युता ब्रह्मणस्पतिरा चाविशद्वसुमन्तं वि पर्वतम् ॥ २ ॥

यो नन्त्वानि । यः नमनीयानि । बलेन । निनमयति । अपि च । स विदारयति ।
क्रोधेन । असुरकुलानि । प्राच्यावयति च । अच्युतानि । तथा पणिभिर्पहृतैः पशुभिस्तद्वन्तम् ।
शिलोच्चयम् । च । आविशत् सः, मन्युना तच्चेति ।

तद्देवानां देवतमाय कर्त्तुमश्रन्तुः स्रष्टुः स्रष्टुः स्रष्टुः ।

उद्गा आजदभिन्दद् ब्रह्मणा वलमगूहत्तमो व्यचक्षयत्स्वः ॥ ३ ॥

तद्देवानाम् । तत् । देवानाम् । अतिशयेन देवाय । कर्म । यद् गा आजिघृक्षतोऽस्य

१. मनीयानि P. नमनीयानि राक्षसादीनि Sy.

२. निहमयति P. नितरामनमयत् । प्रह्वी-
भूतान्यकरोत् Sy.

३. विदारयत्र P. वर्षणार्थं विदारितवान् ।
अदर्वः—'दृ विदारणे' इत्यस्माद् यद्-
गन्ताल्लङि एतद्रूपम् Sy.

४. क्रोधेनः P. मनना क्रोधेन वा Sy.
'मन्युमन्यतेर्दीप्तकर्मणः । क्रोधकर्मणो
वधकर्मणो वा' N. 10.29.

५. सुकुलानि P. मेघान् Sy. शम्बरः ।
मेघनामैतत् Ngh. 1.10.

६. प्रकर्षेणागमयत् । मेघाभिरगमयदित्यर्थः
Sy.

७. नैश्चल्येन मेघेष्वस्थितान्युदकानि Sy.

८. M. omits the words between.
असुरकुलानि and पणिभिः

९. ०स्त्वदन्तम् P. गोरुपधनवन्तम् Sy.

१०. बलनाम्नासुरेण बिलद्वारे पिधानार्थं नि-
हितं शिलोच्चयम् Sy.

११. आ च आभिमुख्येन चेत् । चशब्दश्चे-
दर्थः । समुच्चयार्थत्वे तु 'चवायोगे प्रथ-
मा' इति पूर्वस्य अच्चावयदित्यस्य आद्यु-

दात्तत्वं स्यात् । अस्य च सर्वानुदा-
त्तत्वम् । चेदर्थे तु 'निपातयंछविहन्त०'
इति निपातप्रतिषेधः सिध्यति Sy.

१२. विशेषेण प्रविशति । तदानीं तद्गो-
रुपं धनं प्राप्नोदित्यर्थः Sy.

१३. मतिना P.

१४. VM. ignores ब्रह्मणः । पतिः
and वि ।

१५. इन्द्रादीनां मध्ये Sy. निर्धारण एषा
षष्ठी । देवानां मध्ये SKN.

१६. देवाय P. अतिशयेन दानादिगुणयुक्ताय ।
षष्ठ्यर्थे चतुर्थी । ईदृशस्य ब्रह्मणस्पतेः
Sy. कर्मसम्बन्धव्यतिरेकजनितायाः
षष्ठ्याः स्थाने, एषा चतुर्थी । देवतम-
स्यातिशयेन दानादिगुणयुक्तस्य ब्रह्मण-
स्पतेः SKN.

देवतमस्य बृहस्पतेः Dur.

१७. Omitted in P. कर्तव्यं कर्म कि
पुनस्तदिति चेत् ? तत्कर्म Dur.

१८. Omitted in P.

१९. अजिघृक्ष M.
अजिघृक्षतो P.

२०. Omitted in M.

विवृतद्वाराण्यभवन् । दृढान्यपि । असुरकुलानि । मृद्नि । ततो यत् पधून् । उदाजत् ।
अभिनच्च । मन्त्रेण । असुरम् । अन्धकारं च तत्रत्यम् । अगूहत् । व्यदर्शयच्च ।
आदित्यम् ।

१. ०भव P. 'अन्य विमोचनप्रतिहर्षणयोः'
अस्य बलेन अधितानि विश्लिष्टान्य-
भवन् Sy. कतमत् ? उच्यते । अभ्रध्नन्
शिथिलीभवन्ति SKN. इलथान्य-
भवन् Dur.
२. दृढहा दृढानि पवंतादीनि Sy. दृढान्यपि
सन्ति मेघवृन्दानि Dur.
३. तथा वीळितानि संस्तम्भितानि दृढी-
कृतानि दृक्षादीनि । Sy. वीडितानि
संस्तम्भानि, अत्यन्तकठिनान्योषधिवन-
स्पत्यादिबीजानि SKN. कानि पुन-
स्तानि मृदून्यभवन् ? इत्युच्यते वीळि-
ता यानि वीडितानि व्रीडितानि सन्नद्वानि
वर्षितान्यसुरकुलानि, अन्यानि वा यानि
कानिचित्तानि Dur. 'वीळयतिश्च
व्रीडयतिश्च संस्तम्भकर्माणौ । पूर्वेण
सम्प्रयुज्येते' N. 5.16.
४. मृदून्यभवन् Sy. शिथिलीभवन्ति च
विपरीतगुणानि भवन्ति प्रतिद्वन्दीभू-
तानि मेघवृन्दानि च । . . वीडयतिश्च
व्रीडयतिश्च संस्तम्भनाथं, संस्तम्भश्च
दृढं काठिन्यमुच्यते । पूर्वेण ध्रुतेन, अत्र-
वन्तेति व्रन्दिना मृदुभावार्यं सह प्रयुज्यते
मन्त्रेषु । तत्रानया संस्तम्भार्थत्वेन प्रति-
द्वन्दीभावान्मुक्तसंशयं व्रन्दी मृदुभावार्यं
इति गम्यते । रामार्जुनवत्. . . व्रीडयते-
व्रन्दिना सह प्रयोगोऽन्वेध्यः SKN.
मृदून्यभवन् । . . एवमत्राव्रदन्त व्री-
ळितेति ? (वीळितेति) व्रदन्तेव्रीड-
यतिना ? (वीळयतिना) सह प्रयो-
गाद् व्रीडते-? (वीडते-) रथंविपरीत्येन
व्रदन्तेमृदुभावार्यत्वमुपपद्यते । व्रीडयते-

स्तु व्रन्दिना सह प्रयोगोऽन्यत्र क्वचिद्
द्रष्टव्यः Dur. 'व्रन्दी व्रन्तेमृदुभाव-
कर्मणः' N. 5.15.

५. तोयं P.
६. ०दात्मत् M. 'अज गतिकोपणयोः'
देवान् प्रत्युदगमयत् Sy. न चेताव-
देवास्य कर्म, किं तर्हि ? . . . उदाजद्
उदगमयति गा वृष्टिलक्षणाः SKN.
उदाजद् गाः, उदगमयदपः Dur.
७. ०भित्तान्च P. मन्त्रसामर्थ्येन अभ्रंस्तीत्
Sy. भिनत्ति च SKN.
८. आत्मीयेन मन्त्रेण Sy. परिवृद्धेन ।
केन ? सामर्थ्याद् वज्रेण । . . त्रयी-
लक्षणेन वा ब्रह्मणा स्तूयमान इति
शेषः SKN.
ब्रह्मणा स्तूयमानः Dur.
९. वलं सर्वस्यावारकमसुरम् Sy. मेघम्
SKN., Dur.
१०. बलेनोत्पादितं तमो ध्वान्तम् Sy. विद्यु-
द्वलयविलसितं शार्बरं तमः SKN.
तमो वंद्युतात्मनः Dur.
११. ०त्यनम् P.
१२. अगूहत् P. 'गूह संवरणे' । गूढम-
दृश्यमकरोत् Sy. गूहितञ्च SKN.
अनाशयत् Dur.
१३. तमसो निराकरणेन तत्स्वमदर्शयत् Sy.
चक्षिर्दर्शनाथं । व्यदर्शयन्नभसो व्यभ्रकर-
णेन SKN. चष्टिः पश्यतिकर्मा
Ngh.3.11.
१४. आदित्यम्, अव्यवधानकरणेन नभसः
Dur., N. 5.16., SKN. II.
356.

अश्मास्यमवृतं ब्रह्मणस्पतिर्मधुधारमभि यमोजसातृणत् ।
तमेव विश्वे पपिरे स्वर्दृशो बहु साकं सिसिचुरुत्समुद्रिणम् ॥ ४ ॥

अश्मास्यम् । अश्मपिहितास्यम् । कञ्चन कूपम् । ब्रह्मणः । पतिः । मधुधारम् । अभ्यतृणत् । यम् । बलेन, मधुधारमिति तत्रत्यगवामिप्रायम् । तम् । एव । विश्वे । पिबन्ति । देवाः । ततो हवियामुत्पत्तंवहुं च । सह । समुन्दनवद् गोधनम् । ततः कूपाद्,

१. अश्मवद्बृडतरास्यम्. . . व्यापनवन्तमासे-
चनवन्तमिति तस्यार्थः Sy. अश्नोतेराद्-
पूर्वस्य वा स्यन्देर्मनिन्डौ भावे, औणा-
विकौ द्रष्टव्यौ । ततश्चाकारो मत्वर्थे . .
व्याप्तारं स्थापितारं चेत्यर्थः । कम्? वक्ष्य-
माणमुत्सम् SKN. अश्मशब्दादशन-
वन्तमिति, आस्यशब्दादास्यन्दनवन्तमि-
ति भाष्यकारश्चकार । तथा सामर्थ्य-
मपेक्ष्य किमुक्तं भवति ? उदकव्या-
पनक्रियया तद्वन्तम् । आस्यन्दनक्रियया
चोदकप्रक्षरणक्रियया तद्वन्तम्. . . मे-
घम् Dur. अशनवन्तमास्यन्दनवन्तम्
N. 10. 13.
२. कञ्चन P. M. omits कञ्चन कूपम् ॥
अवतमवस्तातुत् विस्तृतम् Sy.
अवातितमधोगतमात्मनोज्ञः स्थितमित्यर्थः
SKN. अवातितमवाङ्कितं भूमिमुद-
कभावेन गतम् Dur.
३. ब्रह्मणो मन्त्रस्य Sy.
४. पालयिता देवः Sy.
५. मधुर्मादयित्री उदकधारा यस्य तावृशम्
Sy. कर्मण्यण्, उदकस्य धारयितारम्
SKN. उदकं धारयितारम् Dur.
६. अभ्यगृणत् M. अतृणत्—'उतृदिर् हिं-
सानादरयोः' । अहिंसीत् वर्धणार्थमवधी-
दित्यर्थः Sy. 'अभि' इत्ययम् 'अतृणत्'
इत्येतेन सम्बध्यते । . . 'तृदि हिंसायाम्'
अभिहिंसितवान् अभिहिनस्ति SKN.
अभ्यहनत् ? (अभ्यहिनत्) Dur.
७. तमेवद्यम् P. मेघम् Sy.
८. ०मिचो P.
९. त्येत्यगवामिप P.
१०. मेघम् Sy. पुनरादानकालमुदकस्य प्राप्य
तमेव Dur.
११. विश्वे सर्वे । विश्वे के ? सामर्थ्याद्दशमयः
SKN. सर्वे Dur.
१२. पिबति P. घर्मकाले पिबन्ति मेघेन
दृष्टस्योदकस्य पानात् तमेव पिबन्ती-
त्युच्यते Sy. पीतवन्तः पिबन्ति वा ।
यच्च तत्रवापस्योदकस्य स्वीकरणं त-
देव तस्य पानमुच्यते SKN. तदुदकमा-
ददते Dur.
१३. मेवाः P. स्वर्दृशः स्वरादित्यः तस्य
सम्बन्धिनो द्रष्टारो रश्मयः Sy. स्व-
रादित्यस्तस्य द्रष्टारः SKN. सूर्यस्य
रश्मयः, स्वरिच ये दृश्यन्ते ते सूर्यसमान-
दर्शनाः, स्वभावेन वा सूर्यभावेन ये
मण्डलीभूता दृश्यन्ते ते पिबन्ति Dur.
१४. ०मुत्स M. ०मुत्पत्ते P. पीत्वा च
वर्षासु SKN. पुनश्च प्राप्य तदुत्सर्ग-
कालम् Dur.
१५. बहुतरम् Sy. उदकम् SKN. बहु
तदुदकम् Dur.
१६. सह युगपदेव Sy. सहभूता मण्डला-
दवाञ्च आवृत्य Dur.
१७. उदकवन्तं मेघम् Sy. उदकवन्तम् ।
तेनैबोदकेन भावितवन्तः SKN. उदक-
वन्तं कुर्वन्तः Dur.

उत्सम् । सिंसिचुरिति, यास्कस्त्वाह—'अशनवन्तमास्यन्दनवन्तम् । अवातितं मेघं ब्रह्मणस्पति-
मंधुधारम् । यमोजसा बलेनाभ्यतृणत् तमेव सर्वे पिबन्ति रश्मयः सूर्यदृशः । बह्नेन सह
सिञ्चन्त्युत्समुद्रिणमुदकवन्तम्' इति ।

सना ता का चिद्भुवना भवीत्वा माद्भिः शरद्भिर्दुरौ वरन्त वः ।

अयन्तता चरतो अन्यदन्यदिद्या चकार वयुना ब्रह्मणस्पतिः ॥५॥

सना ता । यानि । प्रज्ञानानि मन्त्रैः । ब्रह्मणः । पतिः । चकार । तानि । कानि ।
चित् । सनातनानि । भूतानि । भूत्वा । असुरान् माथयद्भिः । शरैः सह देवाः ! युष्मदर्थम् ।
पर्वतस्य द्वाराणि । अभजन् । तेषां भूतानामन्यदन्यच्च भूतम् । प्रयत्नमकुर्वाणे सम्भ्रान्ते ।

१. उत् P. M. omits the words
between बहु च and उत्सम् ॥ ते च
रश्मयो वर्षासूत्रेचनवन्तम् Sy. मेघम् ।
द्वितीयाश्रुतेः प्रतीति शेषः SKN.
एनमन्तरिक्षे मेघम् Dur.

२. घर्मकाले यत्पीतं ततोऽपि बहुतरं सहस्र-
गुणितं सिञ्चन्तीत्यर्थः Sy. सिञ्चन्ति
SKN. तं च पुनरेव मेघं यो ब्रह्मण-
स्पतिलोकानुग्रहाय प्रतिसंवत्सरं तृणेडि
सोऽस्माकमिदं नाम करोत्विति Dur.

३. N. 10. 13.

४. अवाहितं M. आवाहितम् P.

५. मेघं is not found in the *Nirukta*. This seems to be VM.'s
addition to the *Nirukta*.

६. N. adds अभि before यमोजसा ।
VM. seems to omit it as
it has been repeated with
अतृणत् later on. ७. ०तृण P.

८. सर्वं P. ९. पिबन्ति M.

१०. ह्नेन P. ११. तिञ्चत्यु० P.

१२. M. omits the words between
रश्मयः and. समु०

१३. ०मुदवन्तम् P. १४. इव P.

१५. ०ज्ञानि P. वयुना ज्ञाननामैतत् । Cf.
Ngh. 3. 9; N. 5. 14. । ज्ञानानि
मन्त्रविषयाणि Sy. १६. Omitted
in P. १७. कृतवान् Sy.

१८. हे ऋत्विग्यजमानाः ! Sy.

१९. ब्रह्मणस्पतेः प्रज्ञानानि Sy. २०. भुवना
'सुपां सुलुक्' षष्ठ्या लुक् । भुवनाना-
मुदकानाम् Sy. २१. भाव्यानाम् Sy.

२२. मथयद्भिः P. मासैः—'पदन्' इत्यादिना
मासशब्दस्य मासुभावः । 'स्वतवस्मा-
सोषसां च त इष्यते' इति तत्वम् Sy.

२३. शरद्भिः संवत्सरेद्वयं Sy.

२४. युष्मदर्थं P. २५. M. omits the
words between शरैः सह and
अभजन् ॥ वरन्त—विवृण्वन्ति । तत्काले
वर्षणार्थं मेघद्वाराभ्युद्घाटयन्तीत्यर्थः Sy.

२६. ०दत् M. अन्यदन्यदित् अन्यदन्यदेव
पृथिवी वृष्टिजलं दिव्यमुदकम्, द्यौश्च-
ककार्यं हविलक्षणं पार्थिवमभ्रम्, एवं
परस्परव्यतिहारेण Sy.

२७. अयन्तता अयतमानो अप्रयत्नो उभौ
लोकौ द्यौश्च पृथिवी च Sy.

ब्रह्मणस्पतेर्निर्गच्छत इति ।

अभिनचन्तो अभि ये तमान्शुनिधिं पणीनां परमं गुहां हितम् ।

ते विद्वांसः प्रतिचक्ष्यानृता पुनर्यतं उ आयन् तदुदीयुराविशम् ॥ ६ ॥

अभिनचन्तः । अभिगच्छन्तः । ये । तम् । आप्तवन्तः । निर्धम् । पणिभिरपहृतम् ।
उत्तमम् । गुहायाम् । निहितम् । ते । प्राज्ञाः । तत्र गोघनविषयाण्यसुराणामनृतानि मायाः ।
दृष्ट्वा । पुनश्च । यतो देवलोकात् । आयन् । तम् । एव । आविश्य । उदीयुरिति
दूतानाह । अस्योत्तरा भूयसे निर्वचनाय ।

ऋतावानः प्रतिचक्ष्यानृता पुनरात् आ तस्थुः क्वयो महस्पथः ।

ते बाहुभ्यां धमितमग्निमश्मनि नकिण्यो अस्त्यरंगो जहुहिं तम् ॥७॥

ऋतावानः । सत्यवन्तः । असुराणामनृतानि । दृष्ट्वा । ततस्ते । पुनश्च । आस्थिताः ।

- | | |
|--|---|
| <p>१. ऽस्पत न P. २. चरतः—भुञ्जाते ।
'चर गतिभक्षणयोः' Sy.
३. VM. ignores इत् ।
४. गोसमूहे पणिभिरसुररपहृते सति पणीनां
स्थानं सरमाख्याया देवशून्या ज्ञात्वा
ब्रह्मणस्पतिना सुष्टा अङ्गिरसस्तत्स्थानं
प्राप्य गोसमूहं पणिभिर्निमिता मायाश्च
दृष्ट्वा असुरनिवासस्थानं स्वहस्तो-
द्भूतेनाग्निना दग्ध्वा प्रत्यागच्छन् । तदे-
तद्दृ—? (दृष्—)चेनोच्यते Sy.
५. अभितो गच्छन्तः Sy.
६. अङ्गिरसः Sy.
७. अभिलक्ष्यानधिरे प्राप्तवन्तः Sy.
८. गोसमूहरूपं निधानं घनम् Sy.
९. पणीनाम्—तृतीयायं षष्ठी । पणिभिः
Sy. १०. उत्कृष्टम् Sy.
११. स्थापितम् Sy.
१२. M. omits the words between
पणिभिः and प्राज्ञाः ॥ अभिज्ञाः Sy.</p> | <p>१३. ०राणमनुता P.
१४. मायिन् P. अनृता अनृतानि असुरैः कृता
मायाः Sy.
१५. दृष्ट्वा M. दृष्वत्त्वा व P.
१६. यत उ, यत एव स्थानात् Sy.
१७. अगच्छन् Sy.
१८. आविश्य M. and P. आवेष्टुं
प्रवेष्टुम् Sy. १९. अवी० P.
उदगच्छन् उत्कर्षेण प्राप्ताः Sy.
२०. ०तानमाह P. २१. M. omits
अस्योत्तरा भूयसे निर्वचनाय.
२२. VM. ignores अभि ।
२३. M. omits सत्यवन्तः ॥ ऋतमिति
सत्यनामधेयम् । तद्वन्तः Sy.
२४. ०महता० M.
२५. पूर्वोक्तप्रकारेण दृष्ट्वा Sy.
२६. अस्मात्स्थानात् Sy.
२७. पुनराजिगमिषवः Sy.
२८. अवतस्थिरे Sy.</p> |
|--|---|

विद्वांसः । महतः । मार्गान्, देवलोकं प्रति गन्तुम् । ते । बाहुभ्याम् । धर्मितम् । अग्निम् ।
अश्वानि तस्मिन् पर्वते निदधुः । ततश्च तस्मिन् पुरे न कश्चित् । सः । विद्यते । पुरः सर्वो-
ऽप्यग्निना दग्धो, यस्मात्, तत्र दूताः । अग्निं तम् । जहुरिति ।

ऋतज्येन क्षिप्रेण ब्रह्मणस्पतिर्यत्र वष्टि प्र तदश्रोति धन्वना ।

तस्य साध्वीरिषवो याभिरस्यति नृचक्षसो दृश्ये कर्णायोनयः ॥ ८ ॥

ऋतज्येन । सत्यज्येन दृढज्येन । शराणां क्षेपकेण । धनुषा सह । यत्र । इच्छति ।
ततः । प्रगच्छति । ब्रह्मणः । पतिः । तस्य । साधवः । शराः । यैः । प्रेरयति । मनुष्याणां द्रष्टुम् ।
भूम्याः कृतप्रदेशजातान् असुरान् । देवानां दर्शनाय, देवानामश्रुतो वधाय तान् दर्शयतीति ।

१. क्रान्तर्वाशनः सर्वज्ञा अङ्गिरसः Sy.

२. मार्गान् प्रति Sy.

३. ०गंस्तं P.

४. ०हुभ्यम् P. अश्वतिष्ठमानाश्च ते हस्ता-
भ्याम् Sy.

५. तमित्राम् P. मयनोत्पादितं प्रज्वालितम्
Sy.

६. पणीनां निवासभूते शिलोच्चये Sy.

७. निधुः P.

८. सोऽग्निः Sy.

९. M. omits the words between
पर्वते and पुरः

१०. हि खलु Sy.

११. M. reads दूतानिन्तं and P. reads
दूतानि तम् for दूताः । अग्निं तम् ।

१२. जगुरि० M. जहुरिं दग्धुं त्यक्तवन्तः ।
... अविद्यमानमग्निं स्वसामर्व्याकुत्पाद्य
तत्र प्रचिक्षिपुरित्ययः Sy.

१३. VM. ignores आ and अरणः ॥
अरणोऽरमयिता दाहेन दुःखकारी Sy.

१४. ऋतं सत्यमेव ज्या यस्य तेन Sy.

१५. इषूणां क्षेपकेण Sy.

१६. अरणभूतेन धनुषा Sy.

१७. यस्मिन् विषये Sy.

१८. गच्छ० P. कामयते Sy.

१९. तत P.

२०. प्रकव्णं व्याप्नोति । अश्रुतेर्व्यत्ययेन
परस्मैपदम् Sy.

२१. ब्रह्मः P. ब्रह्मणो मन्त्रस्य Sy.

२२. पालपिता देवः Sy.

२३. धनुषः Sy.

२४. साधवा P.

M. omits the words between
यत्र and साधवः ॥ साधिकास्ताः Sy.

२५. इषवः भवन्ति Sy.

२६. याभिरिषुभिः Sy.

२७. राक्षसादीनि क्षिपति Sy.

२८. वुष्टा P. नृन् पश्यतः । उपलक्षणमेतत्
Sy.

२९. ०मुरा M. and P. कर्णायोनयः श्रोत्रे-
न्द्रियेण ग्राह्या मन्त्रभूताः, आकर्णकुष्टा
वा वाणाः Sy.

३०. सर्वज्ञस्य ब्रह्मणस्पतेः दर्शनाय ज्ञानाय
जाताः Sy.

३१. ०नां ष० P. ब्रह्मणस्पतिर्मन्त्रैरेव सर्वं
साधयतीति भावः Sy.

स संनयः स विनयः पुरोहितः स सुष्टुतः स युधि ब्रह्मणस्पतिः ।

चाक्ष्मो यद्वाजं भरते मती धनादित्स्वर्यस्तपति तप्यतुर्वृथा ॥ ६ ॥

स संनयः । सः^१ । मन्त्रैः, विश्लिष्टान् सन्नयति । सङ्गतांश्च विश्लथयति । देवैः पुरोहितः । सुष्टु च स्तुयते । युद्धेषु च प्रादुर्भवति । सोऽयम् । दर्शयति मनुष्यस्य । स्तुत्यम् । यत् । अन्नम् । धनानि च । हरते^{११} । ततोऽनन्तरम् । स सुवीर्यः^{१२} । तपति^{१३} । शत्रूस्तापयिता । अनायासेन^{१४} ।

विभु प्रभु प्रथमं मेहनावतो बृहस्पतेः सुविदत्राणि राध्या ।

इमा सातानि वेन्यस्य वाजिनो येन जना उभये भुञ्जते विशः ॥ १० ॥

विभु प्रभु । विभूनि^{१५} । प्रभूणि च । प्रथममेव । हविभिः सिञ्चतो^{१६} यजमानस्य । बृहस्पतेः^{१७} । शोभनधनानि । राध्यानि भवन्ति । इमानि । दानानि । वेनानां कामयितृणामा-

१. ब्रह्मणस्पतिः Sy.

२. M. omits यः । सः । मन्त्रैः and विश्लिष्टान् ॥ विश्लिष्टानां मन्त्रैः सङ्ग-मयिता भवति Sy.

३. संनतां० P. सङ्गतानां विविधं नेता पृथक्कर्तापि स एव Sy.

४. देवैः पुरतोऽत्र स्थापितः Sy.

५. श्रूय० P. शोभनं स्तोत्रभिः स्तुतश्च भवति Sy.

६. विद्धेषु M. युधि सङ्ग्रामे स स्तोत्राणा-मनुग्रहाय प्रादुर्भवतीति शेषः Sy

७. दर्शयेति P. चाक्ष्मः-चष्टेः क्षमतेर्वा । स-वंस्य द्रष्टा सर्वसहो वा ब्रह्मणस्पतिः Sy.

८. स्तुत्य P. मती मननीयं प्रशस्तम् Sy.

९. यन्न P.

१०. यनानि P. धनं च स्तोत्राणामर्थाय Sy.

११. विभति । वृष्टिद्वारा पोषयति Sy.

१२. M. omits the words between यत् and सः १३. सवीर्यः M.

१४. वीप्यते । ब्रह्मणस्पतिना वत्सरश्रैर्धनेश्च यज्ञस्य सिद्धत्वात् स्वयं केवलं हवींषि

भुञ्जान एव वर्तत इत्यर्थः Sy.

१५. तापकः Sy.

१६. ०सेना M. वृथा अनायासवचनमेतत् । अनायासेन Sy.

१७. VM. ignores सः (twice) । ब्रह्मणः । पतिः and इत् ।

१८. व्याप्तानि Sy. १९. प्रौढानि Sy.

२०. प्रथमानि मुख्यानि Sy.

२१. सिञ्चन्तो M. मेहनावतः वर्षणवतो वृष्टिप्रदस्य Sy.

२२. बृहस्पते P. बृहतो मन्त्रस्य पालयितुः सम्बन्धीनि Sy.

२३. सुष्टु लब्धव्यानि । सुविदत्राणि 'विद् लामे' । 'सुविदेः कन्न' (Uṇādi. ३. ३०८.) Sy. 'सुविदत्रं धनं भवति' N. 7.9.

२४. सम्यक् साधनीयानि । प्राप्तव्यानीति यावत् Sy.

२५. M. omits the words between शोभन and दानानि ॥ धनानि Sy.

२६. ०यितृणा० P. वेन्यस्य कमनीयस्य Sy.

श्रयस्य । बलवतोऽस्य । येन । देवा मनुष्याश्च । भुञ्जत इति ।

योऽवरे वृजने विश्वथा विभुर्महाम् रुण्वः शर्वसा वृञ्चिथ ।
स देवो देवान्प्रति पप्रथे पृथु विश्वेदु ता परिभूर्ब्रह्मणस्पतिः ॥ ११ ॥

योऽवरे । यस्त्वम् । अवरे न्यूनं । वृजने । विश्वथा । विभुः । महाम् । उ । रुण्वः ।
बलेन । वहसि । परोक्षः शेषः—सः । देवः । देवान् । प्रति । पप्रथे प्रथयामास । पृथु बल-
मात्मीयम् । विश्वानि । एव । तानि । परिभवति, युद्धानि अयम् अरानिव नेमिः ।

- | | |
|--|--|
| <p>१. अन्नवतो ब्रह्मणस्पतेः । तृतीयार्थे षष्ठी ।
ब्रह्मणस्पतिना दत्तानि Sy.</p> <p>२. येन घनेन Sy.</p> <p>३. VM. seems to explain उभये
जनाः as. देवा मनुष्याश्च ॥ उभये
उभयविधा जनाः स्तोतारो यजमानाश्च,
देवा मनुष्याश्च वा Sy.</p> <p>४. भोगान् लभन्ते । तत्सर्वं ब्रह्मणस्पतिना
दत्तमित्यर्थः Sy.</p> <p>५. VM. ignores विशः ॥ विशो
निविष्टाः सन्तः Sy.</p> <p>६. तस्वम् P.
यः ब्रह्मणस्पतिः Sy.</p> <p>७. अमरे P. निकृष्टे Sy.</p> <p>८. न्यूहे P.</p> <p>९. वर्जनहेतुभूते बले वर्तमानम् । दुर्बल-
मिति यावत् Sy.</p> <p>१०. सर्वप्रकारेण Sy.</p> <p>११. व्याप्तः Sy.</p> <p>१२. महान्तम् । छान्दसो वर्णलोपः Sy.</p> <p>१३. च । उभयविधं स्तोतारम् Sy.</p> <p>१४. रमयिता स्तोतव्यो वा Sy.</p> | <p>१५. VM.'s commentary on Vedic
words, beginning with वृजने
and ending with रुण्वः, is
missing in MSS. D., P.</p> <p>१६. ०लेसः P.
आत्मीयेन बलेन Sy.</p> <p>१७. हवसि P. बोहुमिच्छति । सर्वदा
वहतीति यावत् । ववक्षिय-वहतेः
सन्नन्तस्य लिटि एतद्रूपम् । पुरुषव्यत्ययः
Sy.</p> <p>१८. देवो दानादिगुणयुक्तः Sy.</p> <p>१९. सर्वेषां देवानां प्रतिनिधिः सन् Sy.</p> <p>२०. पपथ P.</p> <p>२१. प्रायः P. प्रथते । यशसा विस्तीर्णो
भवतीति यावत् Sy.</p> <p>२२. अत्यन्तम् Sy.</p> <p>२३. यस्मादेवं तस्मात् सर्वाण्येव Sy.</p> <p>२४. सर्वाणि भूतजातानि Sy.</p> <p>२५. ०वन्ति M. परिभवन्, अभिभवन्
वर्तत इति शेषः Sy.</p> <p>२६. M. omits अरानिव नेमिः ।</p> <p>२७. VM. ignores उ ।</p> |
|--|--|

विश्वं सत्यं मघवाना युवोरिदापश्चन प्र मिनन्ति व्रतं वाम् ।

अच्छेन्द्राब्रह्मणस्पती हविर्नोऽन्नं युजैव वाजिना जिगातम् ॥१२॥

विश्वं सत्यम् । इन्द्रश्च देवता । हे घनवन्तो ! युवयोः । एव । विश्वम् । सत्यं भवति ।
तथा युवयोरेव । वृष्ट्यर्थं कर्म । आपः । अपि न । हिंसन्ति । हे इन्द्राब्रह्मणस्पती ! अस्मदीयम् ।
हविः । आगच्छतम् । यथा घासलक्षणमन्नम् । सहितौ । द्वावर्वाविति ।

१. M. omits सत्यम् and इन्द्रश्च देवता ।

२. मघमिति घननाम (Ngh. 2.18)
तद्वन्ताविन्द्राब्रह्मणस्पती ! Sy. मघ-
वन्तो ! SKN. हे मघवानो ! घन-
वन्तो ! Dur.

३. युवयोः सर्वमेतत्स्वभूतम् Dur.

४. इदिति पदपूरणः । अथवा सत्यमेतत्
सर्वं जगद् युवयोः स्वभूतम् SKN.

५. विश्वं स्तोत्रम् Sy. बहु SKN. सर्वं
जगत् Dur.

६. यथाप्यम् । स्तुत्या यद्यद् गुणजातं प्रति-
पाद्यते तत्सर्वं युवयोर्विद्यमानमेव न
त्वारोपितमित्यर्थः Sy. सत्यं यावद्विद-
मस्ति Dur.

७. युवयोः फलाभावो हिंसाकर्मणः SKN.
युवयोर्व्यासङ्कुर्वन् वर्तते Dur.

८. वृष्ट्यर्थं P. व्रतं मेघहननादिकम्
SKN. कर्म Dur.

९. आपश्च, आपोऽपि । उपलक्षणमेतत् ।
एतदुपलक्षितानि सर्वाण्यपि भूतानि Sy.

१०. चन इत्येतत्पदद्वयसमुदायः । ऐक्यार्थं
त्वध्यापकसाम्प्रदायिकम् Sy. चनेति
निपातोऽन्यत्राप्यर्थे । इह तु प्रतिषेधे ।
द्वेषा पदे पदकारेण नाश्रिते अप्याश्रयि-
तव्ये SKN. ११. Omitted
in M. 'मीड् हिंसायाम्' । ऋयादिकः ।
'मीनातेनिगमे' इति ह्रस्वत्वम् Sy.
अत एतदुक्तं भवति हतमात्र एव मेघे,
आपश्चन प्रमिनन्ति न हिंसन्ति SKN.

१२. इन्द्राब्रह्मणस्पते p. इन्द्राब्रह्मणस्पती !
युवामुच्येथे Dur.

१३. अस्माकम् Sy. अस्माकं स्वभूतम्
SKN. अन्नं कवाक्यतायं यत्तच्छब्दा-
ध्याहारः । यावीवृशो स्वस्ती . . . यो
युवामेवमतिमहानुभावो तौ नोऽस्माकम्
Dur. १४. इदं हविः Dur.

१५. आभिमुख्येन Sy., Dur. अच्छं अने-
रर्थे, जिगातमित्येतेन सम्बध्यते SKN.

१६. अच्छतं P. आभिमुख्येन जिगातं गच्छ-
तम् । आगच्छतमिति यावत् । जिगाति-
गंतिकर्मा । जौहोत्यादिकः । तत्र वृष्ट्या-
न्तः Sy. एवमभिजिगातमभिगच्छतम्
SKN. आगच्छतं भोक्तुम् Dur.

१७. अन्नं घासं प्रति यथा स्वयमेव शीघ्रं
गच्छतस्तद्वत् शीघ्रमागच्छतमित्यर्थः Sy.
अन्नं योग्यासनादि SKN. बुभुक्षु स्व-
मन्नम् Dur.

१८. M. omits the words between
हविः and हितौ ॥ युजा रथे नियुक्तौ
वाजिनौ वेजनवन्तावश्वौ । युजेवेत्यत्र
'सुपां सुलुक्' इति प्रथमाद्विवचनस्या-
कारः । तृतीयायां हि 'सावेकावः' इति
विभक्तेरुदात्तत्वम् Sy. यथा युजो सह-
योगिनो SKN. युजाविव सहचारिणो
Dur.

१९. वाजिनावश्वौ SKN. वाजिनो रथ-
विमुक्तौ Dur. N. 7.10., SKN.
III. 57.

उताशिष्टा अनु शृण्वन्ति वह्नयः सभेयो विप्रो भरते मती धना ।
वीळुद्रेपा अनु वश ऋणमादुदिः स ह वाजी संमिथे ब्रह्मणस्पतिः ॥१३॥

उताशिष्टाः । अपि च । शीघ्रतरा भूत्वा । भवतोरनुयासनम् । देवाश्चानुशृण्वन्ति ।
वोढारः । तथा तुभ्यं सभायां साधुः । होता । भरते । स्तुत्या । हवीषि । स दृढक्रोधः ।
वशायाः पशोः । पश्चाद् । यजमानानामृणम् । आदुदिः, 'एभ्यो देयमस्ति' इति मत्यमानः ।
सोऽप्यम् । बलवान् भवति । युद्ध इति ।

ब्रह्मणस्पतेरभवद्यथावशं सत्यो मन्युर्महि कर्मा करिष्यतः ।
यो गा उदाजत्स दिवे वि चाभजन्महीव रीतिः शर्वसासरत्पृथक् ॥१४॥

ब्रह्मणस्पतेः । ब्रह्मणस्पतेः । स्वदुद्धचनुगुणम् । सत्य एव । क्रौवः । भवति । महत् ।

१. आशुतरा शीघ्रगामिनः Sy.
२. ०रशा० P. ३. अस्माभिः कृतं स्तोत्रमनुक्रमेण शृण्वन्ति । यद्वा ब्रह्मणस्पतिना कृतमनुशासनं शृण्वन्ति । अतस्ते तमस्मदीयं यज्ञं प्रापयन्त्विति शेषः Sy.
४. वह्नयः । अश्वनामैतत् (Ngh. 1.14.) वोढारो ब्रह्मणस्पतेरश्वः Sy.
५. सभेयः—'दृढद्वन्द्वसि' इति ङः Sy.
६. मेधावी अर्ध्वर्युर्होता वा Sy.
७. भवन्ते P. तस्मै ब्रह्मणस्पतये विभर्ति । सम्पादयतीति यावत् । यद्वा (स्तोत्रेण धनानि भरते) विभर्ति पोषयति Sy.
८. स्तत्या P. मत्या मननीयेन स्तोत्रेण । मती—'सुपां सुलुक्०' इति पूर्वसवर्णः Sy.
९. P. adds ह्व before हवीषि ॥ हविलंक्षणानि धनानि Sy.
१०. वीळून् दुडानि प्रबलान् राक्षसावीनि द्वेषीति तादृशो ब्रह्मणस्पतिः Sy.
११. M. omits the words between स्तुत्या and पशोः ॥ वशाया योः । वशा—'सुपां सुलुक्०' इति बध्ठया लुक् । वश

- ऋणम्—'ऋत्यकः' इति प्रकृतिभावः Sy.
१२. अनुक्रमेण । यद्वा अनुरानुगुण्ये Sy.
१३. ऋणमस्माभिर्यज्वभिः प्रवेयमवदानात्मकम्... अथदानस्य ऋणत्वं च तैत्तिरीये 'त्रिभिर्ऋणवा जायते ब्रह्मचर्येण ऋविभ्यः' (TS. 6.3.10.5.) इत्यादिना स्पष्टमाभ्यासात् Sy.
१४. आदाता भवत्विति शेषः । यद्वा अनुः आनुगुण्ये । वशा वशस्य कामस्याभिलाषस्य अनुगुणमादाता भवत्विति योज्यम् Sy.
१५. मान्य० P. १६. अत्रवान् तस्माद् हविष आदाता भवत्वित्यर्थः Sy.
१७. संपन्ति सङ्गच्छन्तेऽस्मिन्नाहृतिभिर्देवा इति समिथो यज्ञस्तस्मिन् Sy.
१८. VM. ignores ह । ब्रह्मणः and पति ॥ हशब्दः प्रसिद्धो Sy.
१९. ०स्पते P.
२०. ०बुद्ध्यानु० M. ०बुध्यमानु P. यथाकामम् Sy. २१. सत्योऽपितथः Sy.
२२. मननसाधनो मन्त्रः क्रौषो वा Sy.
२३. स यथा कामयते तथा करोतीत्यर्थः Sy.

कर्म । करिष्यातः । यः पणिभिरपहृता गाः । उदाजत् सः । दिवे तत्रत्येभ्यो देवेभ्यः ।
यथास्वं व्यभजत् । च । महन्तिव । उर्दकरीतिः । वेगेन । स्वं स्वं गृहं प्रति । असरत्, गवां
समूह इति ।

ब्रह्मणस्पते सुयमस्य विश्वहा रायः स्याम रथ्योः वयस्वतः ।
वीरेषु वीरां उप पृङ्धि नस्त्वं यदीशानो ब्रह्मणा वेपिं मे हवंम् ॥१५॥

ब्रह्मणस्पते । ब्रह्मणः । पते ! शोभननियमनस्य । सर्वदा । धनस्य । नेतारः ।
स्याम । अन्नवतः । वीरेषु पुत्रेषु । अस्माकम् । त्वम् । वीरान् । उपचर्याया-
ज्नुस्यूतं, वीरान् प्रयच्छ । यदा । स्वामी । हवीषा सह । कामयसे । मम ।
ब्राह्मणम् ।

- | | |
|--|--|
| <p>१. रिष्यतः P.
२. M. omits the words between कोषः and गाः ।
३. उदाजात् P. उदगमयत् । गुहाया निरगमयदित्यर्थः Sy.
४. ब्रह्मणस्पतिः Sy.
५. तत्रोत्यो P. शुलोकाय तत्रत्येभ्यो दे-
वेभ्य इत्यर्थः Sy.
६. विभक्ताश्चाकरोत् Sy.
७. महन्तिव P.
८. स्तुतिरिव । रीतिः—'रीङ् लवणे' ।
यथा गङ्गादीनां स्रोतो विभक्तं सन्निम्न-
देशाभिमुखं प्रसरति तथा Sy.
९. आत्मीयेन बलेन Sy.
१०. तत्तद्देवगृहं विभिन्नम् Sy.
११. अगच्छत् Sy.
१२. हे मन्त्राधिपते ! Sy.
१३. सुष्टु नियन्तव्यस्य Sy.
१४. विश्वेषु सर्वेष्वहःसु Sy.
१५. नस्य P. M. omits the words
between शोभन and धनस्य ।</p> | <p>१६. नतार M. अधिपतयः । रथा एषां
सन्तीति रथ्यः 'छन्दसीवनिपौ च' इति
मत्वर्थीय ईकारः Sy.
१७. भूयास्म Sy.
१८. अन्नवते M.
अन्नयुक्तस्य Sy.
१९. पुत्रेषु P. वीर्याज्जातेष्वस्मदीयेषु पुत्रेषु
Sy.
२०. पुत्रान् Sy.
२१. उपबर्ह्याया P.
२२. सम्पूक्तान् कुरु । उत्पादय । पृङ्धि-
'पृचि सम्पूक्तं' रीघादिकः । वयं पौत्रा-
नपि लभेमहीति यावत् Sy.
२३. वा M. and P.
२४. सर्वस्येश्वरस्त्वम् Sy.
२५. हवीषा P. ब्रह्मणा । अन्ननामंतत् ।
हविलक्षणोनाक्षेन सह Sy.
२६. वेपिं—'वी गतिप्रजननकान्त्यशनखादनेषु' ।
अतो मयोक्तं कुर्वित्यर्थः Sy.
२७. ब्राह्मण M.
स्तुतिलक्षणमाह्वानम् Sy.</p> |
|--|--|

ब्रह्मणस्पते त्वमस्य यन्ता सूक्तस्य बोधि तनयं च जिन्व ।
विश्वं तद्भद्रं यदवन्ति देवा बृहद्भदेम विदथे सुवीराः ॥ १६ ॥

[ब्रह्मणस्पते त्वम् ।]

II. 25.

इन्धानो अग्निं वनवद्वनुष्यतः कृतब्रह्मा शशुवद्रातहव्य इत् ।
जातेन जातमति स प्र संसृते ययं युजं कृणुते ब्रह्मणस्पतिः ॥ १ ॥

इन्धानः । अयं ब्रह्मणः । पतिः । यं यम् । सहायम् । करोति । सः । अग्निम् ।
इन्धानः । यज्ञार्थं हन्ति । हन्तुमिच्छतः शत्रून् । तथा कृतस्तोत्रो देवानां वर्धते । दत्तहविष्कः ।
च । तथा स्वेन मनुष्येण । शत्रुमनु । अतिप्रसरति अतिसरस्यति च ।

१. The *pratika* has been supplied by the Editor. The stanza has already been explained. See RV. 2.23.19. Sy. explains this stanza in the following manner:—

हे ब्रह्मणस्पते ! यन्ता सर्वस्य जगतो नियन्ता । त्वमस्य सूक्तस्य इदं सूक्तम्—
'क्रियाग्रहणं कर्तव्यम्' इति कर्मणः सम्प्रदानत्वात् चतुर्थ्यर्थे षष्ठी । बोधि बुध्यस्व । बुध्वा तनयं पुत्रञ्च अस्मभ्यं जिन्व प्रेरय । जिविः प्रीणनार्थोऽत्र प्रेरणे वर्तते धातूनामनेकार्थत्वात् । यद् भद्रं कल्याणं देवाः सर्वे अवन्ति रक्षन्ति । विदथं सर्वं तद् भद्रं च जिन्वेति शेषः । ययं च सुवीराः शोभनैर्वीरैः पुत्रपौत्रादिभिरपेताः सन्तः बृहत्प्रोढं स्तोत्रं विदथे—विदन्ति यष्टव्यतया अस्मिन् देवान् जानन्तीति विदथो यज्ञः । तस्मिन् वदेम ब्रवाम Sy.

२. 'इन्धानः' इति पञ्चमं तृतीयं सूक्तं गाल्समदं जागतं ब्राह्मणस्पत्यम् । तथा चानुक्रान्तम्—'इन्धानः पञ्च जागतं तु' (KSA. 15.25.p.13.) इति लैङ्गिको

विनियोगः Sy.

३. M. omits इन्धानः and अयं ।

४. पते M.

५. Omitted in M. यज्ञमानम् Sy.

६. स्तोत्रहविषोः स्वीकरणेन सहायम् Sy.

७. कुस्ते Sy.

८. समान एव भवतीत्यर्थः Sy.

९. ब्रह्मणस्पतेर्वागार्थमग्निम् प्रज्वलयन् यज्ञमानः Sy. १०. वनुयात् हिस्वात् Sy. 'वनुष्यतिहन्तिकर्मा' N.5.2

११. हिसिध्यतो हिसां कुर्वतो वा शत्रून् Sy.

१२. ब्रह्म स्तोत्रं कृतं येन स तथोक्तः Sy.

१३. शूशुवत्—'दुष्टोऽिव गतिबृद्धयोः' अस्माक्यन्तात् लुङि चङि रूपम् Sy.

१४. रातं दत्तं हव्यं हविषेण एवभूतः सन् Sy.

१५. पुत्रेण Sy.

१६. जातं जनितमुत्पादितं स्वस्य पौत्रम् Sy.

१७. अतीत्य भूशं प्रसरति । पौत्रमपि पश्यन् चिरकालं जीवेदित्यर्थः । ससृते—सर्तयंङ्लुगन्तात् व्यत्ययेनात्मनेपदम् Sy.

१८. M. omits the words between स्वेन and अति ।

१९. अतिसरस्वती M. अतिरसस्यति P.

वीरेभिर्वीरान्वनवद्वनुष्यतो गोभी रयि पंप्रथुद्रोधति त्मना ।
 तोकं च तस्य तनयं च वर्धते ययं युजं कृणुते ब्रह्मणस्पतिः ॥ २ ॥

वीरेभिः । आत्मीयैर्वीरैः । अन्यान् वीरान् । हन्तुमिच्छतः । हन्ति । गोभिश्च ।
 धनम् । प्रथयति । बुध्यते च । आत्मना विधेयम् । तथा । पुत्रम् । तस्य पुत्रम् । च ।
 वर्धयति । "

सिन्धुर्न क्षोदः शिमीवाँ ऋषायतो वृषेव वधीरभि वृष्योर्जसा ।
 अग्नेरिव प्रसितिर्नाह वर्तवे ययं युजं कृणुते ब्रह्मणस्पतिः ॥ ३ ॥

सिन्धुर्न क्षोदः । सिन्धुनदी । इव । उदकम् । कर्मवान् भूत्वा । हिंसकान् शत्रुषु
 प्रहिणोति । तथा शत्रूनयमभिभवति । यथा साण्ड ऋषभः । छिन्नवृषणान् । सोऽग्नेरिव ।

१. आत्मीयैः पुत्रैः Sy.
२. शत्रुपुत्रान् Sy.
३. हिंसतः Sy.
४. वनयात् हिंस्यात् Sy.
५. गोभिः सहितम् Sy.
६. विस्तारयति । पप्रथत्-प्रथयतेर्लुङि चङि
 एतद्रूपम् Sy.
७. सर्वं जानाति । अनन्याधीनज्ञानो भव-
 तीत्यर्थः Sy.
८. स्तोत्रं पुत्रः तनयं विभक्तिव्यत्ययः ।
 तनयस्तत्पुत्रश्च । यद्वा तोकं तनयं पुत्रं
 पौत्रं च ब्रह्मणस्पतिर्वर्धयति Sy.
९. यजमानस्य Sy.
१०. Omitted by M.
११. प्रवृद्धो भवति यद्वा वृधिरन्तर्भावितण्यर्थो
 द्रष्टव्यः Sy.
१२. VM. ignores ययम् । युजम् ।
 कृणुते । ब्रह्मणः and पतिः ।

१३. ०३ P.
१४. M. omits सिन्धुर्न क्षोदः ।
१५. Omitted in P. सिन्धुः स्पन्दनशीला
 नदी Sy.
१६. नव P. यथा Sy.
१७. उदक P. क्षुद्यमानं कूलं यथा भिनत्ति
 तथा Sy.
१८. भवान् M. ब्रह्मणस्पतेः परिचरणात्मना
 कर्मणा युक्तो यजमानः Sy. शिमीति
 कर्मनाम (Ngh. 2.1.)
१९. हिंसतः शत्रून् Sy.
२०. हन्तुमभितः कामयते । वष्टि-‘वश
 कान्तौ’ Sy.
२१. साण्ड M. यथा सेचनसमर्थः सवीर्यो
 वृषभोऽभिभवति तद्वच्छत्रूनभिभवतीत्यर्थः
 Sy.
२२. वध्रयो निष्पष्टमुष्का निर्वाप्या बली-
 वर्दास्तान् Sy.

ज्वालाबन्धः । न । निवारयितुं शक्यत इति ।

तस्मा अर्षन्ति दिव्या असुश्रुतः स सत्त्वभिः प्रथमो गोषु गच्छति ।
अनिभृष्टविषिर्हन्त्योजसा ययं युजं कृणुते ब्रह्मणस्पतिः ॥ ४ ॥

तस्मा अर्षन्ति । तस्मै । निषतन्ति । दिव्या प्रापः । सङ्गवर्जिताः । सः । आत्मीयैः
परिचारकैः सह । प्रथममेव । गोषु । गच्छति । शत्रुभिरनपञ्चितबलः । हन्ति तान् ।
बलेन ।

तस्मा इद्विश्वे धुनयन्त सिन्धवोऽच्छिद्रा शर्म दधिरे पुरुणि ।
देवानां सुम्ने सुभगः स एधते ययं युजं कृणुते ब्रह्मणस्पतिः ॥ ५ ॥

तस्मा इद्विश्वे । तस्मै । एव । सर्वे । सिन्धवः । स्यन्दन्ते । तथा च्छिद्राणि । बहूनि ।

१. प्रसीयते बध्यतेऽनयेति प्रसितिर्ज्वाला ।
'विज् बन्धने' करणे क्तिन् । यद्याग्ने-
ज्वाला प्रतिहतप्रसरा Sy.

२. ने P.

३. M. omits the words between
ज्वाला and शक्यते ॥ निवर्तयितुं वा
शक्यते । वर्तन्वे-वृणोतेरन्तर्भावितण्य-
र्थाद् वर्तन्तेर्वा तुमर्थे तवेन्प्रत्ययः Sy.

४. VM. ignores ओजसा । अह । यं-
यम् । युजम् । कृणुते । ब्रह्मणः and पतिः ॥
Sy. explains these words in
the following manner :—
ओजसा बलेन । अहशब्दोऽवधारणे ।
ययमित्यादि व्याख्यातचरम् ।

५. यजमानाय Sy.

६. गच्छन्ति प्राप्नुवन्ति Sy.

७. दिवि भवा बुष्टिलक्षणा प्रापः Sy.

८. असज्यमाना अनिरुद्धाः सत्यः Sy.

९. यजमानः Sy.

१०. सत्त्वानः साधकाः परिचारकास्तैः सहितः

Sy.

११. प्रथमोऽन्येभ्यो यजमानेभ्यः पूर्वभावा
सन् Sy.

१२. गोष्ठे P.

१३. गवादिधनं प्राप्नोतीत्यर्थः Sy.

१४. अनिभृष्टा परैरबाधिता तविषी बलं
यस्य तादृशः सन् Sy. तविषीति बल-
नाम (Ngh. 2.9.) ।

१५. M. omits अंशितबलः । हन्ति and
तान् ॥ शत्रून् Sy.

१६. VM. ignores ययम् । युजम् ।
कृणुते । ब्रह्मणः and पतिः ।

१७. तस्मै M.

१८. P. omits विश्वे

१९. M. omits तस्मै ॥ यजमानाय Sy.

२०. सर्वाः Sy.

२१. स्यन्दनशीला नद्यः Sy.

२२. स्यन्दन P. चलयन्ति । एतदभीष्ट-
फलसिद्धयर्थं प्रवहन्तीत्यर्थः Sy.

२३. अच्छिद्राणि छिद्ररहितानि सन्ततानि Sy.

गृहाणि । तं धारयन्ति । देवदत्ते । सुखे । सुधनः । सः । वर्धते ।

II. 26.

ऋजुरिच्छंसो वनद्वनुष्यतो दैवयन्निददेवयन्तमभ्यसत् ।

सुप्रावीरिद्वनवत्पृत्सु दुष्टरं यज्वेदयज्योर्वि भंजाति भोजनम् ॥ १ ॥

ऋजुरित् । ऋजुः । एव । देवानां स्तोमः । हन्ति । शत्रून् । देवानिच्छन् । एव ।
अदेवयन्तम् । अभिभवति । देवैः सुष्टु प्ररक्ष्यमाणः । एव । हन्ति । युद्धेषु । दुस्तरं शत्रुम् ।
यज्वा । एव । अयजमानस्य । धनम् । आदत्त इति, तदिदं सर्वं ब्रह्मणस्पतिनेत्यं भवतीति

यजस्व वीर प्र विहि मनायतो भद्रं मनः कृणुष्व वृत्रतूर्ये ।

हृविष्कृणुष्व सुभगो यथाससि ब्रह्मणस्पतेरव आ वृक्षीमहे ॥ २ ॥

यजस्व वीर । युयुत्सो ! ब्रह्मणस्पतिं यजस्व । प्रगच्छानन्तरम् । मन्यमानान्

- | | |
|--|--|
| <p>१. शर्माणि सुखानि यद्वा सदनानि Sy.
शर्मन्ति गृहनाम (Ngh. 3.4.)
२. धारयति M. तस्मा एव धारयन्ते Sy.
३. देवैः प्रत्ते Sy.
४. सुवे M. सुखे वर्तमानः सन् Sy.
५. शोभनधनः Sy.
६. VM. ignores यंयम् । युजम् ।
कृणुते । ब्रह्मणः and पतिः ।
७. 'ऋजुः' इति चतुर्ऋचं चतुर्थं सूक्तं
गुत्समदस्यायं जागतं ब्राह्मणस्पत्यम् ।
तथा चानुक्रान्तम्—'ऋजुश्चतुष्कम्'
इति (KSA. 15.26, p. 13.) ।
गतो विनियोगः Sy. ८. आर्जवयुक्तः ।
यद्वा स्तोत्राणां प्रसाधकः Sy.
ऋञ्जतिः प्रसाधनकर्मा N. 6.21.
९. ब्रह्मणस्पतेः स्तोता Sy.
१०. वनुयात् हिंस्यात् । वनोतेर्हन्तिकर्मण
एतद्रूपम् Sy. ११. हिंसतः शत्रून् Sy.
१२. देवं दानादिगुणयुक्तं ब्रह्मणस्पतिमात्मन
इच्छन् Sy.</p> | <p>१३. अनेवयन्तम् P. तद्-(देवयज्ञ-) विपरीतं
पुरुषम् Sy.
१४. अभिभवेत् । अस्तेलेटि एतद्रूपम् Sy.
१५. M. omits the words between
हन्ति and देवैः
१६. प्ररक्ष्यमाणः M. सुप्रावीः—अवतेस्तु-
पत्यर्पादौणादिक ईकारप्रत्ययः । सुष्टु
प्रकर्षेण ब्रह्मणस्पतेस्तर्पयिता Sy.
१७. ए P. १८. हिंस्यात् Sy.
१९. पूतनासु सङ्ग्रामेषु Sy.
२०. तरीतुमशक्यम् Sy. २१. शत्रु P.
२२. ब्रह्मणस्पतिं हृविषा इष्टवान् Sy.
२३. यजमानस्य M. and P. अयज्वनः Sy.
२४. धनेम् P. भोगसाधनम् Sy.
२५. विशेषेण भजेतेत्यर्थः Sy.
२६. ऋषिरात्मीयं पुरुषं शास्ति Sy.
२७. हे वीर ! विशेषेण स्तुतीनां प्रेरक !
सखे ! Sy. २८. स्तुत्या पूजय Sy.
२९. प्रकर्षेण युद्धार्थं गच्छ । 'वी गत्यादिषु' ।
द्वान्दसो ह्रस्वः Sy.</p> |
|--|--|

शत्रून् । गत्वा च भद्रम् । मनः इत्युक्तम् । कुरु । युद्धे । हविश्च । देवेभ्यः
 कुरु । यथा । सुधनः । भवसि । सर्वे वयं तव ब्रह्मणः । पतेः । रक्षणम् ।
 ध्रावृणीमहे ।

स इज्जनेन स विशा स जन्मना स पुत्रैर्वाजं भरते धना नृभिः ।
 देवानां यः पितरंमाविवासति श्रद्धामना हविषा ब्रह्मणस्पतिम् ॥ ३ ॥

स इज्जनेन । सः । एव । जनपदेन । जनपदस्यैमनुष्यैश्च । अन्नम् । धनानि च ।
 विभक्ति । यथा सर्वेण जातेन रक्षणेन । आत्मीयैः पुत्रैः । दासैश्च सह । यः । देवानाम् ।

१. M. omits the words between युयुत्सो and शत्रून् ।
 मन इव शीघ्रं प्रवर्तमानान् हिंसकान् यद्वा अभिमन्यमानान् शत्रून् प्रति Sy.
२. कल्याणम् Sy.
३. घाष्टर्षोपेतं मनः Sy.
४. कुरुष्व । ब्रह्मणस्पतेरनुग्रहात्तवैव जयो भविष्यति Sy.
५. वृत्राणामावारकाणां शत्रूणां हिंसाहेतु-
 भूते सह्प्रामे Sy.
६. हविश्च P. तथा ब्रह्मणस्पतये चरु-
 पुरोडाशादिकम् Sy.
७. देभ्यः P.
 ब्रह्मणस्पतये Sy.
८. शोभनधनः Sy.
९. भवतीति P. भवेः । अस्तेल्लेटि अडा-
 गमः । ब्रह्मणस्पतेर्यागेन त्वं शोभन-
 धनो भविष्यसीति यावत् Sy.
१०. सर्वा M. सर्वात्वं P.
 अपि च वयम् Sy.
११. बृहः P.

१२. पते P.
१३. अणव् P. ध्रा ध्राभिमुख्येन वृणीमहे
 प्रार्थयामहे Sy.
१४. इज्जने P.
१५. स एव यजमानः Sy.
१६. जातेन सर्वेण लोकेन Sy. परिजनेन
 किङ्कुरादिना BB.
१७. M. omits the words between
 सः and मनुष्यैः ॥ प्रजया Sy.
 विद्भिर्हृषपजीवनीभिः प्रजाभिः BB.
१८. दधाति BB. सम्भरति . . . सम्पादयति
 वा । ब्रह्मणस्पतिमिष्टवतो यजमानस्य
 सर्वतो जना अन्नधनयोः साधका भव-
 न्तीति यावत् Sy.
१९. आत्मीयान् बन्धुजनेन Sy. जनोर्जन्म
 प्रभृति BB.
२०. आत्मीयैरपत्यैः Sy. पुत्रपौत्रादिभि-
 रेतैस्सर्वैः सह BB.
२१. नेतृभिरन्यैः परिचारकैः Sy. अन्यैश्च
 बन्धुमुहूदादिभिः सह BB.
२२. यजमानः Sy.

पालयितारम् । ब्रह्मणः । पतिम् । परिचरति । श्रद्धानमनस्कः । हविषेति ।

यो अस्मै हृव्यैर्धृतवद्भिरविधुत्प्र तं प्राचा नयति ब्रह्मणस्पतिः ।

उरुष्यतीमहंसो रचती रिषोः होश्चिदस्मा उरुचक्रिरद्भुतः ॥ ४ ॥

यो अस्मै । यः । अस्मै । हविर्भिः । धृतसहितैः । परिचरति । तम् । असौ देवः ।
ऊर्ष्वम् । नयति । अवृत्तेश्च । रक्षति । एनम् । तथा हिसितुश्च । रक्षति । आहन्तुः । च ।
अस्मै । बहुकरोति । महानिति ।

१. देवानां पितरं पातारम् BB.

२. विवासतिः परिचरणकर्मा Sy. आवि-
वासतिः परिचरणकर्मा BB. विवासतिः
परिचर्यायाम् N. 11.23.

३. श्रद्धानमनस्कः is suggested for
श्रद्धानमनस्कः ॥ श्रद्धा मनसि यस्य
तावृशः सन् Sy. स एव बधातीति । इति ?
आह यः श्रद्धानाः श्रद्धायुक्तमनाः BB.

४. M. omits words between
पतिम् and ऽपेति ।

हविषा चरुपुरोडाशादिना Sy.

This stanza=TS. 2.3.14.3.

५. VM. explains सः once only.

६. या M.

७. यजमानः Sy.

८. M. omits यः and अस्मै ।

ब्रह्मणस्पतये । 'क्रियाग्रहणं कर्तव्यम्'
इति कर्मणः सम्प्रदानत्वाच्चतुर्थी ।

इमं ब्रह्मणस्पतिम् Sy.

९. उपस्तरणाभिघारणात्मकेनाज्येनोपेतैः Sy.

१०. 'विध विधाने' तौदादिकः । अयं परि-
चरणकर्मसु पठितः Sy.

१२. सौ M. असौ P.

१३. असौ देवः represents ब्रह्मणस्पतिः
of the *mantra*.

१४. ऊर्ष्वं P. ऊर्ष्वम् seems to be the
explanation of प्र ॥ प्रकृष्टं फलम्
Sy.

१५. नयन्ति M. नवदि P. प्रापयति Sy.

१६. अपतँ०M. आवतँ०P. अंहसः पापात् Sy.

१७. रति P. उरुष्यती रक्षाकर्मा N. 11.8.

१८. एन् P.

१९. हिसकात् Sy.

२०. अवृत्तेर्ब्राह्मिन्नात् । यद्वाऽऽगत्य हन्तुरपि
रक्षति Sy.

२१. अपि च यजमानाय Sy.

२२. उरोविस्तीर्णस्योपकारस्य कर्ता भवति Sy.

२३. Words between आहन्तुश्च and
०निति are omitted in M. मह-
श्रामंतत् (Ngh. 3.3.) आश्चर्यभूतो
महान् ब्रह्मणस्पतिः Sy.

२४. VM. ignores प्राचा ॥ प्राचा
प्राचीनेन ऋजुना मार्गेण Sy.

११. त M. यजमानम् Sy.

II. 27.

इमा गिरं आदित्येभ्यो घृतसूः सनाद्राजंभ्यो जुह्वा जुहोमि ।
शृणोतुं मित्रो अर्थमा भगो नस्तुविजातो वरुणो दक्षो अंशः ॥ १ ॥

इमा गिरः ॥ कूर्मो गात्समदः ॥ इमाः । स्तुतीः । आदित्येभ्यः । घृतप्रखाविणीरिव ।
स्वादुतया । सनातनेभ्यः । राजभ्यः । यथा जुह्वाऽऽहुतीर्जुहोत्येवम् । प्रब्रवीमि ।

१. 'इमा गिरः' इति सप्तदशर्चं पञ्चमं सूक्तं गुत्समदपुत्रस्य कूर्मस्यार्थं गुत्समदस्यैव वा, त्रैष्टुभमादित्यदेवताकम् । तथा चानुक्रान्तम्—'इमा गिरस्त्र्यूना कूर्मो गात्समदो हि वादित्यम्' (वादित्येभ्यः KSA. 15.27.p. 13.) इति । सूक्तविनियोगो लौकिकः । आदित्यदेवताके पशो पुरोडाशस्य 'इमा गिरः' इत्येषानुवाक्या । 'अग्नीषोमी' इति खण्डे सूत्रितम्—'इमा गिर आदित्येभ्यो घृतस्नुस्त आदित्यास्त उरवो गभीराः' (ASS. 3.8.) इति Sy. गुत्समदस्यार्थं तत्पुत्रस्य वा कूर्मस्य गात्समदस्य गुत्समदस्य वेदमार्थम् Dur.

२. M. omits इमा गिरः

३. गात्समदं M. गात्समदः P.

४. स्तुतिलक्षणा वाचः Sy. वाचः Mah., U. एतज्जात्वा इमाः स्तुतीः शृणोतु SKN. ताः पुनर्गिरोऽस्मदाशीर्षुक्ताः Dur. ५. अदितेः पुत्रेभ्यः Sy.

६. प्रखाविणीः P. घृतस्नुघृतप्रखाविणीघृतं क्षरन्तीः Sy. किम्भूता गिरः ? . . . घृतं स्नुवन्ति खवन्ति ता घृतस्नवस्ता घृतस्नुः । तुगभावार्थः । घृतप्रसारिणी-घृतहोमसहचरिता वा Mah. घृतप्रखाविणीः U. 'स्नु प्रखवणे' घृतं स्नुवन्ति प्रखवन्ति सारयन्ति सम्भजन्ति वा यास्ता घृतप्रखाविण्यः । काः पुनस्ताः ? सामर्थ्यादाहृतयः SKN. घृतमाहुतिलक्षणं याः प्रस्नुवन्ति प्रक्षरन्ति ता घृतस्नुः ।

अथवा घृतप्रखाविण्यः । घात्वन्त्यत्वमर्थकत्वम् । घृतसानिन्यो वा, घृतं देवान् प्रति सानयन्ति सम्भजयन्तीति तथा । सनोतेः सम्भजनार्थस्य । घृतसारिण्यो वा, 'सु गतो' इत्यस्य । देवान् प्रति घृतं याः सारयन्ति गमयन्तीति Dur.

७. ०रितिव M. ८. सर्वदा Sy. चिरकालम् Mah., U. चिरपर्यायोऽयं चिरमित्यर्थः SKN. चिरन्तनेभ्यः अथवा सनादिति यावदायुषमनुत्सर्गणं Dur.

८. राजमानेभ्य ईश्वरेभ्यो वा मित्रादिभ्यः Sy. दीप्यमानेभ्यः Mah. चिरराजंभ्यो वा U. आदित्यविशेषणमिदम् । दीप्यमानेभ्यः । चिरमिति जुह्वा जुहोमीत्यनेन सम्बध्यते । राजभ्य इत्यनेन वा । चिरं जुहोमि चिरं वा दीप्तेभ्यः इति SKN. सर्वलोकराजभ्यः Dur.

१०. जुह्वा वाङ्नामैतत् । वागिन्द्रियेण Sy. जुह्वा खुचा कृत्वा Mah. खुचा U. खुग्विशेषणम् SKN. जुहसञ्ज्ञकेन पात्रेण Dur. ११. ० हुति० P.

१२. जुहोमि प्रयच्छामि करोमीति यावत् । यदा जुहस्थानीयेन घृतं क्षरन्ति वाग्-रूपाणि हवींषि जुहोमि । आदित्यानुद्दिश्य त्यजामि । मन्त्राणां पयोघृतादि-क्षणहेतुत्वं च 'य ऋचोऽप्रीते पयसः कृत्या अस्य' (TA. 2.10.7.) इत्यादिना तैत्तिरीये स्पष्टमान्नातम् Sy. स्तुतिलक्षणा वाणीर्बुद्धिरूपया खुचाऽऽदित्येभ्यः समर्पयामीत्यर्थः Mah.

ताश्चास्माकम् । मित्रादयः सप्तादितैः पुत्राः । शृण्वन्तु । अन्वहं जायमाना बहुजनन इन्द्रो घाता । दक्ष इति ।

इमं स्तोमं सक्रतवो मे अद्य मित्रो अयमा वरुणो जुपन्त ।

आदित्यासुः शुचयो धारंपूता अवृजिना अनवद्या अरिंष्टाः ॥ २ ॥

इमं स्तोमम् । इमम् । स्तोमम् । समानकर्माणः । मे । अद्य । मित्रादयः । सेवन्ताम् ।

१. नोऽस्मदीयास्ता गिरः Sy.
२. M. omits words between ०त्येवम् and मित्रादयः
मित्रः प्रमीतेस्त्रायकः । यद्वा सर्वेषां स्निग्धः Sy.
३. सप्तदितैः P. ते च तंतिरीये 'अष्टौ पुत्रासो अदितेः' इत्युपक्रम्य स्पष्टमनुक्रान्ताः—'मित्रदक्ष वरुणदक्ष घाता चार्यमा च अंशुदक्ष भगदक्ष इन्द्रदक्ष विवस्वांश्चेत्येते' (TA. 1.13.3.) Sy.
४. पुत्रा इति M.
५. मित्रादयः प्रत्येकं शृणोतु Sy. ताः सुचा हूयमाना नोऽस्माकं गिरः शृणोतु Mah., U. तत्समर्द्धनाय शृणोतु Dur.
६. अन्वप P.
७. ज्ञायत्मायमाने P. जायमाने M. It seems to be the explanation of तुविजातः ।
तुवीति बहूनाम् (Ngh. ३.१.) बहुषु देशेष्वनुग्रहार्थं प्रादुर्भूतः । वरुणविशेषणमेतत् Sy. तुविजातो बहुजातस्त्वष्टा वातो वा । स हि बहुशः प्रजायते Mah. तुविजातश्च घाता च U. नोऽस्माकं स्वभूताः । तुविजातस्तुवि जातं प्रभूतं जातं यस्य सः । बहुजातो बहुप्रज इत्यर्थः । के ते ? सामर्थ्याद् घाता वरुणो दक्षोऽंशुदक्ष SKN. तुवीति बहूनाम् (Ngh. ३.१.)

सर्वविधातुत्वाद् बहुजन्मा घाता यावदधिकारं जन्मेति Dur.

८. दक्षः समर्थः । एतच्चांशस्य विशेषणम् । एते प्रत्येकं शृण्वन्तु Sy.
९. VM. ignores अयमा । भगः । वरुणः and अंशः ॥ अरीन् यच्छति नियच्छतीत्ययमा । भगो भजनीयो देवः । पापस्य निवारणाद्वरुणः Sy. वरुणो दक्षोऽंशुदक्ष । एते सूर्यविशेषाः Mah. घृतस्नूर्घृतप्रस्नाविन्यः । घृतप्रस्नाविष्यः । [घृतसानिन्यः । घृतसारिष्यः] इति वा । आहूतीरादित्येभ्यश्चिरं जुह्वा जुहोमि । [चिरं जीवनाय ।] चिरं राजभ्य इति वा । शृणोतु न इमा गिरः । मित्रदक्षार्यमा च भगदक्ष बहुजातदक्ष घाता दक्षो वरुणोऽंशुदक्ष । अंशोऽंशुना व्याख्यातः N. 12. 36.; SKN. IV. 134. This stanza = YV. 34. 54.
१०. पूर्वोक्त एव पशो 'इमं स्तोमम्' इत्येषा वपाया याज्या । सूत्रितञ्च—'इमं स्तोमं सक्रतवो मे अद्य तिलो भूमिर्धारयन् त्रींस्त छून्' (ASS. ३.८.) इति Sy. ११. स्तोत्रम् Sy.
१२. ०कर्मण M. and P. समानकर्माणः, समानप्रज्ञा वा Sy.
१३. अस्मदीयम् Sy.
१४. इदानीम् Sy.
१५. सचरन्तां P. जुषन्ताम् Sy.

आदित्याः । निर्मलाः । पूतसोमधाराः । अर्च्योदकाः । अव्यरहिताः । अहिंसिताः ।

त आदित्यास उरवो गभीरा अर्दध्वासो दिप्सन्तो भूर्याः ।

अन्तः पश्यन्ति वृजिनोत साधु सर्वं राजभ्यः परमा चिदन्ति ॥ ३ ॥

‘ ते आदित्यासः । ते आदित्याः । बहुच्छरीराः । गम्भीराः । अहिंसिताः । शत्रून् हिंसितुमिच्छन्तः । बहुदर्शनाः । ते मनुष्याणामन्तः स्थित्वा । पापानि । साधूनि । च । पश्यन्ति । सर्वम् । एषाम् । अपि । दूरस्थानि । अन्तिके भवन्ति तत्र तत्र सद्भावात् ।

१. कीदृशास्ते ? अदितेः पुत्राः Sy.
२. M. omits words between अद्य and निर्मलाः ॥ वीप्यमानाः Sy.
३. उदकधाराभिरिव पूताः, निर्मला इत्यर्थः Sy.
४. आर्च्योदकाः M. ‘वृजि वर्जने’ । अव-
जितारः । सर्वानुप्राहका इत्यर्थः Sy.
५. अवद्येन गह्र्येण पापेन रहिताः Sy.
६. केनाप्यहिंसिताः Sy.
७. VM. ignores अर्यमा and वरुणः ।
८. तस्मिन्नेव पशौ ‘त आदित्यासः’ इति
हविषोऽनुवाक्या । सूत्रं तु पूर्वमेवो-
वाहृतम् Sy.
९. Omitted in M. and P.
१०. Omitted in M.
११. Omitted in P.
१२. अदितेः पुत्राः Sy.
१३. महान्तः Sy.
१४. गाम्भीर्योपेताः Sy.
१५. शत्रुभिरहिंसिताः सन्तः Sy.
१६. दम्भितुं हिंसितुमिच्छन्तः । ‘दम्भु दम्भे’
अस्मादिच्छासनि ‘सनीवन्तर्पं०’ (Pa. 7.
2.49.) इतीडभावपक्षे ‘दम्भ इच्च’
(Pa. 7.4.56.) इतीकारः । ‘दम्भेहं-
न्प्रहणस्य जातिवाचकत्वात् सिद्धम्’
(Vārtika on Pa. 1.2.10. Kiel-

horn’s ed. I. 197.) इति सनः
कित्त्वेऽनुनासिकलोपः Sy.

१७. भूरीणि बहून्पक्षीणि चक्षुषि येषां ते
तयोक्ताः । बहुतेजसो वा । ‘बहुव्रीहौ
सकथ्यक्ष्णोः०’ (Pa. 5.4.113.) इति
षष्ठमासान्तः Sy.
१८. तमेननुष्यम० P.
१९. M. omits words between
हिंसितुमि and मनुष्याणाम् ।
२०. एवम्भूता आदित्या अन्तर्मध्ये प्राणिनां
हृदि प्रेरकतया वर्तमानाः सन्तः Sy.
२१. वाचानि M. पपानि P.
२२. पुष्यानि च प्राणिभिः कृतानि Sy.
२३. व P. अपि च Sy.
२४. जानन्ति Sy.
२५. सर्वाणि दृश्यमानानि Sy.
२६. This is the explanation of
राजभ्यः ।
राज्ञामीश्वराणामादित्यानाम् Sy.
२७. परमाणि दूरदेशावस्थितान्यपि Sy.
२८. अन्ति अन्तिके समीपे वर्तन्त इति शेषः ।
‘कादिलोपः’ । (Cf. Vārtika 8 on
Pa. 6.4.149. Kielhorn’s ed.
III. 224.) बहुलमित्यन्तिकशब्दस्य
कादिलोपः Sy.
२९. सम्भवान् P.

धारयन्त आदित्यासो जगत्स्था देवा विश्वस्य भुवनस्य गोपाः ।

दीर्घाधियो रक्षमाणा असुर्यमृतावानश्रयमाना ऋणानि ॥ ४ ॥

'धारयन्तः । धारयन्तः । आदित्याः । जङ्गमम् । स्थावरं च । देवाः । विश्वस्य । भुवनस्य । गोपार्यितारः । दीर्घकर्माणः । रक्षमाणाः । असुराणां स्वभूतं बलम् । यज्ञियाः । मनुष्याणामृणानि । चायमानाः ।

१. साग्निचित्ये कृतौ दीक्षणीयायामादित्य-
यागस्य 'धारयन्तः' इत्यादिके द्वे याज्या-
नुवाक्ये । अत एव भुवद्भूवनपतिवि-
शेषणविशिष्टादित्ययागेऽपि । तथा च
'दीक्षणीयायाम्' इति खण्डे सूत्रितम्—
'धारयन्त आदित्यासो जगत्स्था इति
द्वे एते एव भुवद्भूचो भुवनपतिभ्यो वा
(A.S.S. 4.2.) इति Sy.

२. धारयः P.

३. अवस्थापयन्तः Sy. स्थापयन्तः BB.

४. तिष्ठतेः कर्तरि असुन् । एतदुभयविधं
भूतजातम् Sy. स्थास्नवः । 'क्विप् च'
(Pa. 3.2. 76.) इति क्विप् BB.

५. दानादिगुणयुक्ताः Sy. देवनशीलाः BB.

६. सर्वस्य Sy.

७. M. omits words between
जङ्ग० and भुवनस्य ।
लोकस्य Sy. भूतजातस्य BB.

८. Omitted in P. रक्षकाः Sy.
पोषकाः BB.

९. दीर्घाणि धियः कर्माणि ज्ञानानि वा येषां
तादृशाः । 'अन्येषामपि दृश्यते' (Pa.
6.3. 137.) इति पूर्वपदस्य दीर्घः
Sy. दीर्घाण्यधिच्छिन्नानि धियः कर्माणि,
उदयास्तमयलक्षणानि, बुद्धयो वा येषां
ते दीर्घाधियः । छान्दसं पूर्वपदस्य दीर्घ-
त्वम् BB.

१०. तत्तत्काले वृष्टधृत्वावनाय रक्षन्तः Sy.,
BB.

११. असवः प्राणाः । तेन च तद्धेतुभूता
आपो लक्ष्यन्ते । अपां तद्धेतुत्वं च छान्दो-
ग्ये स्पष्टमाग्नातम् 'आपोमयः प्राणः'
(Chh. U. 6.5.4.) इति । असुमुदकं
दवातीत्यसुरो मेघः । तत्र भवं मेघान्तर-
वर्तमानमुदकम् । असुरशब्दात् 'भवे
छन्दसि' (Pa. 4.4. 110.) इति यत् ।
Sy. असुर्यम्, असुरमहंतीति । 'छन्दसि
च' (Pa. 5.1. 67.) इति यत् । असुर-
स्थानीयमुदकं दवातीत्यसुरो मेघः । तेन
धार्यमुदकम् BB.

१२. ऋतावानः सत्यवन्तो यज्ञवन्तो वा ।
'छन्दसोवनिषो' (Vārtika on Pa.
5.2. 109.) इति मत्वर्थीयो वनिप् ।
पूर्ववद्दीर्घः Sy.

१३. मनुष्याणानि M. स्तोत्रभिरन्येभ्यः प्र-
देयानि Sy. ऋणानि दिव्यानि मानुषा-
णि; वृष्ट्या हि सत्योत्पत्तौ यजमानस्य
सर्वाण्युषान्यपाक्रियन्त इति । क्रिया-
पदाभावाद्योग्यं पदमध्याह्रियते । ईदृशा
आदित्या इमं यजमानमनपश्यं
कुर्वन्त्विति BB.

१४. चातयमान M. चायमाणाः D. अपगम-
यन्तः । 'चय गतौ' । भौवादिकोजु-
दात्तेत् । एवंगुणविशिष्टा महानुभावा
अस्मदधीना भवन्त्विति शेषः Sy. चाय-
यन्तो गमयन्तः । 'चय गतौ' अनुदात्तेत्
भौवादिकः BB.

This stanza = TS. 2.1.11.4.

विद्यामादित्या अवंसो वो अस्य यदर्यमन्मय आ चिन्मयोश्च ।

युष्माकं मित्रावरुणा प्रणीतौ परि श्वश्रैव दुरितानि वृज्याम् ॥ ५ ॥

विद्यामादित्याः । हे आदित्याः ! युष्मदीयम् । रक्षणम् । अहे लभेय । अर्यमन् !
यत् । मनुष्यस्य । भये सति । यद् रक्षणमागत्य । सुखं भावयति । हे मित्रावरुणो !
अहमादित्यानां प्रणयने । परिवर्ज्यामि । अवंसानीव । दुरितानि ।

सुगो हि वो अर्यमन्मित्र पन्था अनृचरो वरुण साधुरस्ति ।

तेनादित्या अधि वोचता नो यच्छता नो दुष्परिहन्तु शर्म ॥ ६ ॥

सुगो हि वः । हे अर्यमन् ! मित्र ! वरुण ! सुगमः । कष्टकवर्जितश्च । पन्थाः ।
युष्माकम् । अस्ति । हि । तेनास्मान् प्रणयत । अस्माकम् । अधिवचनं कुरुत । यच्छत

१. Omitted in M.

२. हे अदितेः पुत्राः ! Sy.

३. युष्माकम् Sy.

४. रक्षम् P.

५. अर्यं P.

६. भये M. लभय P.

७. अर्ययन् P.

८. युष्मदीयं रक्षणम् Sy.

९. This seems to be the interpretation of अस्य ॥ Sy. takes अस्य=इवं qualifying अवसः (रक्षणम्) कर्मणि षष्ठी ।

१०. भये राक्षसादिभ्य आगते सति Sy.

११. ०मादित्य P.

१२. भावयति P. मयसः सुखस्य भावयितु च तदिदं लभेयेत्यन्वयः Sy.

१३. ०दित्यानां M. अहान्तं P. अस्मद्विषये प्रकृष्टे नयने सति Sy.

१४. वर्ज्यापि P. परित्यजेयम् । 'वृजी वर्जने' । 'बहुलं छन्दसि' (Pa. 2.4.73.) विकरणस्य लुक् Sy.

१५. अवरानीव P. दवभ्राणीव स्वातुमयो-
ग्यानि गर्तवन्ति स्थलानीव Sy.

१६. M. omits words between प्रणयने and दुरितानि ।
पापानि Sy.

१७. VM. ignores चित् and युष्मा-
कम् ॥ चिच्छब्दश्चायं Sy.

१८. M. omits सुगो हि वः ।

१९. अर्यं P.

२०. मित्रा M.

२१. सुखेन गन्तव्यः Sy.

२२. ऋक्षरः कष्टकः, ऋच्छतेः N. 9.
३२.

२३. मार्गः Sy.

२४. विद्यते Sy. २५. ललु Sy.

२६. तेन तान् P. अतस्तेन पथास्मान् Sy.

२७. प्रणयन्तः M. and P. शोभनं नयतेति
शेषः Sy.

२८. पक्षपातेन वचनं कुरुत Sy.

२९. इत् । 'दान् दाने' शपि 'पाप्रा०' (Pa.
7.3-78.) इत्यादिना यच्छादेशः Sy.

च । अस्मभ्यम् । शत्रुभिर्दुष्परिहणनम् । सुखम् ।

पिपर्तुं नो अदिती राजपुत्राति द्वेषंस्यर्यमा सुगेभिः ।

बृहन्मित्रस्य वरुणस्य शर्मोपं स्याम पुरुवीरा अरिष्टाः ॥ ७ ॥

पिपर्तुं नः । राजानः पुत्रा यस्याः सा । अदितीः । अस्मान् । अतिपाठयतु । सु-
गर्भमार्गिः । शत्रून् । अर्यमा च । मित्रावरुणयोः । महत् । शर्म । वयमुपस्याम । बहुपुत्राः ।
अहिंसिताः ।

तिस्रो भूमीर्धारयन् त्रींरुत द्यून्त्रीणि व्रता विदथे अन्तरेषाम् ।

अृतेनादित्या महिं वो महित्वं तदर्यमन्वरुण मित्र चारुं ॥ ८ ॥

तिस्रो भूमीः । महत्त्वाल्लोका भूमय उच्यन्ते, दीप्तत्वाद् दिवः, तिस्र एव । वः भूमयः

१. ०हननं P. परिहन्तुं विनाशयितुम-
शक्यम् Sy.
२. M. omits words between च
and सुखम् ।
३. VM. ignores साधुः and आदि-
त्याः ।
साधुः साधकः शोभनो वा । एवंगुण-
विशिष्टः Sy.
४. M. omits पिपर्तुं नः ।
५. राजानो राजमाना मित्रावयः पुत्रा
यस्यास्तादृशी Sy.
६. अदितिरदीना अलण्डनीया वा देवी Sy.
७. अतिपरत P. अतिक्रम्य तद्रहितं देशं
प्रापयत्वित्यर्थः Sy.
८. सुष्ठु गन्तव्यमार्गैरस्मान् पारयतु Sy.
९. द्वेष्ट्णि रक्षांसि Sy.
१०. परिवृढम् Sy.
११. सुखम् Sy.

- रिक्षल्लोकान्वा । ये इत्यध्याह्नयते BB.
१२. उपगता भवेम Sy.
१३. अपि च वयं बहुभिर्बिरैः पुत्रादिभि-
रुपेताः Sy.
१४. केनाप्यहिंसिताश्च सन्तः Sy.
१५. पूर्वोक्ते पशौ 'तिस्रो भूमीः' इति पुरोडा-
शस्य याज्या । सूत्रं पूर्वमेवोवाहृतम्
Sy. १६. दीप्तत्वा P.
१७. विव P.
१८. रस्तिन्न P. M. omits words
between महत्त्वा and तिस्रः ।
१९. व M.
२०. पा M. च P.
२१. तिस्रो भूमीः । अत्र भूमिशब्दो लोकत्र
वर्तते । 'यो द्वितीयस्यां तृतीयस्यां
पृथिव्याम्' इत्यत्र यथा पृथिवीशब्दः ।
भूम्यन्तरिक्षस्वर्गास्त्रीन् लोकान् Sy.
पृथिवीपातालनागलोकान् पृथिव्यन्त-

सन्ति । दिवः । च । 'तिस्रो द्यौः सवितुः' इति मन्त्रः । त्रीणि च । यज्ञे । अन्तः । एषाम् ।
व्रतानि, इति सवनाभिप्रायम् । सत्येनैव । महत् । आदित्याः । भवताम् । महत्त्वम् । तत् ।
कल्याणं चेति ।

त्री रोचना दिव्या धारयन्त हिरण्ययाः शुच्यो धारपूताः ।

अस्वमजो अनिमिषा अदग्धा उरुशंसा ऋजवे मर्त्याय ॥ ६ ॥

त्री रोचना । दिव्यानि । त्रीणि । रोचनानि लोकान् । इमे धारयन्ति । हिरण्यय-

१. वीप्तान् तत उपरितनान् महारादिकानपि लोकान् धारयन्ति । यद्वा वीप्तान् अग्निं वायुं सूर्यं च धारयन्ति Sy. छून् दिवः परान् द्युतिमतो लोकान् BB.
२. अपि च Sy.
३. RV. I. 36.6.^a
४. सवनत्रयनिष्पाद्यानि त्रीणि Sy.
५. निमित्तभूते Sy. यज्ञे यज्ञार्थम्, उपलक्षणत्वात् सर्वव्यापारार्थम् BB.
६. मध्ये Sy., BB.
७. आदित्यानां यद्वा लोकानाम् Sy. लोकानाम् BB.
८. कर्माणि सन्ति । यद्वा एषां लोकानामन्तर्मध्ये विद्ये यज्ञे निमित्तभूते सति एषामादित्यानां त्रीणि कर्माणि रसादानधारणविसर्जनरूपाणि सन्ति Sy. त्रीणि व्रतानि कर्माणि लोकत्रयगोचराणि त्रीणि व्रतानि सर्वलोकधारणार्थानि रसादानधारणमध्यस्थानायनलक्षणानि च कर्माणि ये धारयन्त्यादित्याः BB.
९. उत्तरोऽर्धचंः प्रत्यक्षकृतः । . . यज्ञेन वा Sy. सत्येन, नात्र कार्या विचारणेति BB.
१०. महदत् P. प्रभूतम् Sy.
११. इत्थं कुर्वन्त्येते आदित्याः । यद्वा धार-

- यन्तीति वचनव्यत्ययेनैकवचनम् । हे धारयन्त आदित्याः ! किं ? तिस्रो भूमीस्त्रींश्च छून् येषां च मध्ये त्रीणि व्रतानि यज्ञार्थं धारयन्तः BB.
१२. युष्माकम् Sy., BB.
१३. महाभाग्यम् Sy. माहात्म्यम् BB.
१४. महाभाग्यम् Sy. तावृशं ययोक्तलक्षणम् BB.
१५. कवा M. शोभनं सर्वोत्कृष्टमित्यर्थः । Sy. चारु शोभनं चायनीयं वा BB.
१६. Omitted in M.
१७. VM. ignores धारयन् । अयंमन् । वरुण and मित्र । धारयन् वृष्टिप्रदानादिना धारयन्ति । हे अयंमन् ! वरुण ! मित्र ! Sy. धारयन्ति धारयतेदृष्टान्वसो लङ् । इवानीमादित्यानेकैकत्वेनामन्त्रयते—अयंमन् वरुण मित्रेति । प्रवृशं चैतदन्वेषामपि BB.
- This Stanza=TS. 2. 1. 11. 5.
१८. त्रि P.
१९. M. omits रोचना । दिवि भवानि Sy. २०. त्री M.
२१. रोचमानाग्न्यादीनि तेजांसि Sy.
२२. Omitted in M.
२३. मे M. आदित्या अवास्थापयन् Sy.

शरीराः । निर्मलाः । धाराभिरिव पूताः । जाग्रतः । निमेषवर्जिताः । ग्रहिसिताः । साधवे ।
यजमानाय । बह्नाशंसनाः ।

त्वं विश्वेषां वरुणासि राजा ये च देवा असुर ये च मर्ताः ।

शतं नो रास्व शरदो विचक्षेऽश्यामायूषि सुधितानि पूर्वा ॥ १० ॥

त्वं विश्वेषाम् । उभयेषाम् । वरुण ! देवीनाम् । मानुषीणाम् । च विशाम् । राजा
बलवान् । स त्वम् । अस्माकम् । शतम् । शरदः । विदर्शनाय । देहि । अश्यामः । अन्नानि ।
त्वयि सुनिहितानि । पूर्वाणि ।

- | | |
|---|---|
| <p>१. कीदृशा आब्रुवाः ? हिरण्यालङ्कृत-
सर्वाङ्गाः, यद्वा हितरमणीयवेद्याः Sy.</p> <p>२. निर्मलां P.
दीप्यमानाः Sy.</p> <p>३. गारा० P. उदकधारया क्षालिता इव
निर्मलाः Sy.</p> <p>४. जाग्रतो जाग्रतः P. असञ्जातस्वप्नाः । 'सुपां
सुलुक्०' (Pa. 7.1.39.) इति जसः
सुः । अस्वपन्तो विगतनिद्राः । 'स्वपित्-
धोर्नजिङ्' (Pa. 3.2.172.) इति
नजिङ्प्रत्यय इति । तदेतत्पदकारस्या-
नभिमतम् Sy.</p> <p>५. निमेषरहिताः Sy.</p> <p>६. असुरादिभिर्ग्राह्यसिताः Sy.</p> <p>७. साधवो P.
ऋजीकाय स्तोत्राणाम् Sy.</p> <p>८. मनुष्याय भोगसिद्धार्थमिति यावत् Sy.</p> <p>९. उरुभिर्बहुभिः शंसनीयाः स्तोतव्याः
एवङ्गुणविशिष्टा अघारयन्तेत्यन्वयः Sy.</p> <p>१०. सर्वेषाम् Sy.</p> <p>११. वरुणः P.</p> <p>१२. ये च देवा देवजनाः Sy.</p> <p>१३. मर्ता मरणधर्माणो मनुष्याः । तेषामि-
त्यर्थः Sy.</p> | <p>१४. M. omits words between
उभये and च</p> <p>१५. राजा असि । केषाम् ? Sy.</p> <p>१६. अतस्त्वम् Sy.</p> <p>१७. अस्मभ्यम् Sy.</p> <p>१८. शतसंख्याकान् Sy.</p> <p>१९. संवत्सरान् Sy.</p> <p>२०. पिदशं० P.
विशेषेण दर्शनाय Sy.</p> <p>२१. प्रयच्छ । 'रा दाने' व्यत्ययेनात्मनेपदम्
Sy.</p> <p>२२. व्याप्नुयाम् Sy.</p> <p>२३. शतसंवत्सरलक्षणान्यायूषि Sy.</p> <p>२४. सुष्ठु हितानि । 'सुधितवसुधितनेमधित-
धिष्वधिषीय च' (Pa. 7.4. 45.)
इति निपात्यते । 'गतिरनन्तरः' (Pa.
6.2.49.) इति गतेः प्रकृतिस्वरत्वम्
Sy.</p> <p>२५. वयञ्च पूर्वदेवैः । 'सुपां सुलुक्०'
(Pa. 7.1.39.) इति तृतीयाया डादेशः
Sy.</p> <p>२६. VM. ignores असि । ये । असुर ।
ये and च ।
हे असुर ! शत्रूणां क्षेपक ! Sy.</p> |
|---|---|

न दक्षिणा वि चिकित्ते न सव्या न प्राचीनमादित्या नोत पश्चा ।

पाक्या चिद्वसवो धीर्या चिद्युष्मानीतो अभयं ज्योतिरश्याम् ॥ ११ ॥

१ न दक्षिणा । रात्रावन्धकारसद्भावात् । चतसृष्वपि दिक्षु । किञ्चिदपि ज्ञायते । तथा सति पक्तव्योऽप्राक्तः । धीरः । वाऽहम् । युष्माभिः प्रणीतः । अभयम् । तेजः । अश्याम् । हे वासयितारः !

१. आदित्यदेवताके पशौ 'न दक्षिणा' इत्येषा हविषो याज्या । 'तिलो भूमीर्धारयन् त्रीरुत द्युन् न दक्षिणा वि चिकिते न सव्या' (ASS. 3.8.) इति Sy.
२. ०रः सद्भा० M. ०रसं० P.
३. मया न विज्ञायते Sy. किततेदृशान्दसो लिट् BB. ४. M. omits words between चतसृष्वपि and सति ॥ यस्मादेवं तस्मात् BB.
५. वक्त M. and P. अपरिपक्वज्ञानोऽपि । 'दुपचष् पाके' । 'ऋहलोर्ण्यत्' (Pa. 3.1.124.) 'तित्स्वरितम्' (Pa. 6.1.185.) Sy. अहं पाक्या चित् पाकयितव्यः । अपरिपक्वः पाक्यो बालः BB.
६. धीरे नेतव्यत्वेन भवो धीर्यः कातरः, कातरोऽपि । 'भवे छन्दसि' (Pa. 4.4.110) इति यत् । उभयत्र 'सुपां सुलुक्०' (Pa. 7.1.39.) इत्याकारः Sy. धीरयितव्यः, धीर्यः कातर इति । 'तत्करोति०' (Gāṇasūtra on Pa. 3.1.26.) इति गिजन्ताण्यत् । पूर्ववदाकारः । यथा बालाः कातराश्च स्वयं किञ्चिद्धिताहितमजानन्तोऽन्यैर्हिताहितकारिभिर्देवेन वा नीयमाना भवन्ति BB.
७. शोभनेन मार्गेण प्रापितः सन् Sy. एवमहमपि युष्माभिर्नीतो युष्माभिसमिद्धते ? (युष्माभिरस्मद्धिते) पथि प्रवर्तमानः । वर्णविकारश्छान्दसः BB.
८. भयरहितम् Sy. ९. सौरं तेजः, आन्तरं

- वा ज्ञानात्मकम् Sy. ज्योतिर्ज्ञानम् BB.
१०. अन्या M. अशयं P. प्राप्नुयाम् Sy. प्राप्नुयाम् । ... यद्वा युष्मत्प्रसादेनाभयम्, अपुनरावृत्तिभयं परं ज्योतिरश्याम् BB.
 ११. Omitted in M. वासहेतवः Sy.
 १२. VM. ignores दक्षिणा । वि । न । सव्या । न । प्राचीनम् । आदित्याः । न । उत । पश्चा and चित् । These words are explained in this manner—हे आदित्याः ! दक्षिणा दक्षिणो भागः । सव्यो वामभागोऽपि न ज्ञायते । उभयत्र 'सुपां सुलुक्०' (Pa. 7.1.39.) इति सोराजादेशः । प्राचीनं पुरस्तादपि न ज्ञायते 'विभाषाञ्चेरदिकृत्त्रियाम्' (Pa. 5.4.8.) इति स्वायं खः । उत अपि च पश्चा पश्चात् पृष्ठभागेऽपि न ज्ञायते । नैशेन तमसावृत्त्वादान्तरादज्ञानात् । 'पश्च पश्चा च छन्दसि' (Pa. 5.3.33.) इति निपात्यते Sy. ॥ दक्षिणा दक्षिणं, सव्या सव्यम्, ... दक्षिणं सव्यं च न विचिकिते न विजानामि विदोषेण न जानामि । दक्षिणसव्यविभागज्ञानमपि मे नास्तीत्यर्थः । हे आदित्याः ! प्राचीनं प्राक् पश्चा पश्चात् ... प्राक् पश्चाच्च न विचिकित इति । प्राक्प्रत्यग्विभागज्ञानमपि मे नास्तीति BB.
- This stanza=TS. 2.1.11.5.

उत्तरा निगदव्याख्याता ।

यो राजभ्य ऋतुनिभ्यो ददाशु यं वर्धयन्ति पुष्ट्यश्च नित्याः ।

स रेवान्याति प्रथमो रथेन वसुदावा विदथेषु प्रशस्तः ॥ १२ ॥

[यो राजभ्यः ।]

शुचिरपः स्यूवसा अदब्धु उप क्षेति वृद्धवयाः सुवीरः ।

नकिष्टं म्रन्त्यन्तितो न दुराद्य आदित्यानां भवति प्रशीतौ ॥ १३ ॥

शुचिरपः । शुचिः शोचतेर्दीप्तिकर्मणः । उदकानि । सुसस्यानि । अहिंसितः । उप-
निवसति । प्रवृद्धाश्रः । सुपुत्रः । तम् । न केचन । घ्नन्ति । समीपात् । दूराद् बोध्याय ।

१. The *Pratika* within brackets is supplied by the Editor. Sy. explains this mantra in the following manner:—यः यजमानः । राजभ्यः राजमानेभ्यः । ऋतुनिभ्यः ऋतस्य यज्ञस्य सत्यस्य वा नेतृभ्यः आदित्येभ्यः । ददाशु चरपुरो-
डाशादिकं ददाति । यं यजमानम् । पुष्टयः पोषकाः । नित्याः शाश्वता आदित्याश्च वर्धयन्ति । सः यज-
मानः । रेवान् धनवान् । प्रथमः प्र-
थितः प्रख्यातः । वसुदावा वसूनां धनानां दाता सन् । प्रशस्तः सर्वैः प्रशस्यमानः । विदथेषु वेद्येषु लब्धव्येषु गृहेषु । रथेन वाहनेन । याति गच्छति ।

२. स यजमानः Sy.

३. N. 6.1. reads शुचिः शोचतेर्द्व-
लतिकर्मणः ॥ दीप्यमानः शुद्धो वा
Sy. शुचिः शुद्धो भूत्वा BB.

४. दीप्ते० M.

५. वृष्टिलक्षणानि Sy. कर्माणि कर्मफलानि
वा BB.

६. सुसह्य P. शोभनसस्यानि Sy. शोभन-

यवसाः शोभनांशुकाः BB.

७. हिंसितु P. सपत्नैरबाधितः Sy. केनचि-
दप्यहिंसितः BB.

८. M. omits words between
०कर्मणः and निवसति ।

सर्वदा सुसस्यानामपां समीपे निवसती-
त्यर्थः Sy. उपगच्छति । 'क्षि निवास-
गत्योः' BB.

९. ०द्वाश्र P. प्रभूताश्रः Sy. प्रभूताश्रतमः
BB.

१०. शोभनपुत्रश्च सन् Sy. शोभनपुत्रपौत्रा-
दिकः BB.

११. तेचन M.
केचिदपि BB.

१२. हिंसन्ति Sy.

हन्तुं समर्था भवन्ति BB.

१३. समीपा M. अन्तिकालसमीपदेशाच्च ।
'अन्तिकस्य तसि कादिलोपः' (Vārtika
on Pa. 6.4.149. Kielhorn's
ed. III. 224.) इति लोपः Sy.
अन्तिकेऽपि स्थिताः BB.

१४. विप्रकृष्टाच्च देशादागता बाधकाः Sy.
न च दूराद् दूरेऽपि स्थिताः BB.

यः । आदित्यानाम् । भवति । प्रणयने ।

अदिते मित्रं वरुणोत् मृळु यद्वौ वयं चक्रुमा कच्चिदागः ।

उर्वश्यामभयं ज्योतिरिन्द्र मा नो दीर्घा अभि नशुन्तमिस्राः ॥ १४ ॥

अदिते । अदिते ! मित्र ! अपि च । वरुण ! दयां कुरु । यत् । किम् । चित् ।

वः । वयम् । आगः । कृतवन्तः । हे इन्द्र ! महत् । अभयम् । ज्योतिः । अश्याम् । मा ।

अस्मान् । दीर्घाः । अभिव्याप्नुवन्तु । तमिस्राः ।

उभे अस्मै पीपयतः समीची दिवो वृष्टि सुभगो नाम पुष्यन् ।

उभा क्षयावाजयन्त्याति पृत्स्रभावधौ भवतः साधू अस्मै ॥ १५ ॥

उभे अस्मै । छावापृथिवी । अस्मै । काममाप्याययतः । तत्र दिवः । असौ सुधनः ।

१. Omitted by P. यजमानः Sy.
२. अदितेः पुत्राणां मित्रादीनाम् Sy. कस्यै-तदेवं भवतीत्याह—य आदित्यानामादित्यायम् BB. ३. वर्तते स इति पूर्वत्र सम्बन्धः Sy. वर्तते BB.
४. प्रकृष्टे नयने प्राणणे Sy. परिचरणे BB.
५. VM. ignores न ॥
This stanza=TS. 2.1.11. 4.
६. अभिते M. and P.
७. 'आमन्त्रितं पूर्वमविद्यमानवत्' (Pa. 8. 1.72.) इति पूर्वपूर्वस्य आमन्त्रितस्य अविद्यमानवद्भावात्सर्वेषां षाष्टिकं 'आमन्त्रितस्य' (Pa. 6.1.198.) इत्याद्युदात्तत्वम् । यूयं प्रत्येकम् Sy.
८. अस्माकमुपरि दयां कुरु रक्षेत्यर्थः Sy.
९. यदि P. यद्यपि Sy. १०. युष्माकम् Sy. ११. आग P. अपराधम् Sy.
१२. अकुर्मं । तथापि मृळेत्यर्थः Sy.
१३. M. omits words between यत् and इन्द्र !

- हे परमेश्वर्योपेत ! आदित्य ! Sy.
१४. विस्तीर्णम् Sy. १५. भयरहितम् Sy.
१६. त्वदीयं प्रकाशं ज्ञानात्मकं वा Sy.
१७. अहं प्राप्नुयाम् Sy. १८. Omitted by P. १९. आत्मान् P.
२०. इर्घाः P. विस्तृताः Sy.
२१. ०व्याप्तव० P. आभिमुख्येन व्याप्नुवन्तु Sy. २२. तमसा युक्ता निशाः 'ज्योत्स्नातमिस्राभृङ्गिण०' (Pa. 5.2.114.) इति निपात्यते । ताः Sy.
२३. 'य आदित्यानां भवति प्रणीती' (RV. 2.27.13.) इति व्यवहितोऽप्यत्रेदं-शब्देन परामृश्यते Sy. २४. छावा-पृथिव्यौ Sy. २५. यजमानाय Sy.
२६. आप्यायतः M. आप्ययतः P. कामान्वर्धयतः । 'प्यायी वृद्धौ अस्माभ्यन्तात् छान्दसो लुङ् । व्यत्ययेन तसस्तामा-देशाभावाद् धातोः पीभावश्च Sy.
२७. सुलोकादागताम् Sy.
२८. शोभनधनः Sy.

वृष्टिम् । पुष्यन् भवति । नामेति पूरणम् । एवमह्नि रात्री च । आभिमुख्येन जनयन् ।
याति । युद्धेपु । तथोभे । अद्धे पूर्वकायोऽपरकायश्च । अस्मे । साधुनी । भवतः ॥

या वो माया अभिद्रुहे यजत्राः पाशा आदित्या रिपवे विचृत्ताः ।

अश्रीव ताँ अति येषु रथेनारिंष्टा उरावा शर्मन्त्स्याम ॥१६॥

या वः । याः । वः । पाशाः । अभिद्रोषुः । ये यज्ञियाः ! आदित्याः ! रिपूणा-
मर्थाय । प्रसारिताः । अश्ववानिव । तान् । रथेन । अहमतीत्य यायाम् । अक्षताश्च । महति ।
मुखे । भवेमेति ।

१. वष्यन् भवति Sy.
२. M. omits words between मुधनः and पूरणम् । नामेति प्रसिद्धिर्द्योत्यते Sy.
३. प्र P. ४. शत्रूनाभिमुख्येनाभिभवन् Sy. ५. जयस् M.
६. तो पररेनाक्रान्तं स्वकीयं निवासस्थानम्, आत्मनाऽपहृतं परकीयं निवासस्थानञ्च याति गच्छति Sy.
७. पूतनानु सङ्ग्रामेषु Sy.
८. ०कायोत्तर० M. अद्धौ जगतो भागौ चराचरात्मकौ मर्त्यामर्त्यात्मकौ वा Sy.
९. यजमानाय Sy.
१०. साधूनि P. साधकौ Sy.
११. VM. ignores समीची and क्षयो ॥ समीची सङ्गच्छमाने । क्षयो उभौ नि- वासौ । क्षियन्ति निवसन्त्यस्मिन्निति क्षयो निवासस्थानम् । 'पुंसि संज्ञायां घः प्रायेण' (Pa. ३.३.118.) इत्यधिकरणे घः । 'क्षयो निवासे' (Pa. 6.1.201.) इत्याद्युदात्तत्वम् Sy.
१२. P. omits या वः ।
१३. युष्माकम् Sy.
१४. प्रज्ञ P. १५. अभितो द्रोहं कुर्वते राक्षसादये निर्मिताः Sy.

१६. हे is suggested for ये ।
१७. हे यष्टव्याः ! Sy.
१८. M. omits words between पाशाः and रिपूणां ।
१९. मर्त्याय P. शत्रवे Sy.
२०. 'चूती हिंसासंग्रन्धनयोः' (DP.6.35.) प्रसारिता इत्यर्थः Sy.
२१. तत्र दृष्टान्तः । यथा शोभनाश्वः कश्चि- त्पुरुषो दुस्तरान्मार्गान् शीघ्रमतिक्रामति तद्वत् Sy. २२. नन् P. पाशान् मायाश्च Sy. २३. अहमं ती० P.
२४. यायम् P. अति येषम् अतीत्य प्रयतेयम् ? अतितरेयमित्यर्थः । 'येषु प्रयत्ने' (येषु प्रयत्ने) (DP. 1.646.) भौवादिको- ऽनुदात्तेत् । छान्वसो लङ् । व्यत्ययेन परस्मैपदम् Sy.
२५. शत्रुभिरहिंसिताः सन्तः Sy.
२६. विस्तीर्णं Sy.
२७. शर्मन्ति गृहनाम (Ngh.3.4.) त्वया दत्ते गृहे वा Sy.
२८. स्याम वर्तमाना भवेम Sy.
२९. VM. ignores मायाः and आ ॥ आ समन्तात् Sy.
The word मायाः is not explained by Sy. also.

माहं म॒घो॒नो वरु॑ण प्रि॒यस्य॑ भूरि॒दान् आ वि॑दं शून॒मा॒पेः ।

मा रा॒यो राज॑न्त्सुय॒माद॑व॒ स्थां बृ॒हद्व॑देम वि॒दथे॑ सु॒वीराः ॥ १७ ॥

माहं मघोनः । न । अहम् । घनवतः । सख्युः । हे वरुण ! शूनं मां वृद्धम् । त्वं घनप्रदानेन बद्धयेत्याविदमावेदयानि । बहुदानस्य । आपेश्च । माऽहम् । सुयमात् । अवल्डो भवामि । सुष्टु नियच्छतीति ॥

II. 28.

इ॒दं क॒वेरा॑दित्यस्य॑ स्व॒राजो॑ विश्वा॒नि सान्त्य॑भ्यस्तु म॒हा ।

अति॑ यो म॒न्द्रो य॒जथा॑य दे॒वः सु॑की॒र्तिं भि॑च्चे वरु॑णस्य॒ भूरेः॑ ॥ १ ॥

इदं कवेः । इदमहम् । क्रान्तस्य । अदितेः पुत्रस्य । स्वराजः । विश्वानि । विद्य-

१. मघव० P. २. अनुकूलस्य Sy.
 ३. शूनं P. शून्यं दारिद्र्यम् । वर्ण-
 लोपश्छान्दसः । यद्वा शूनं गतं प्राप्तं दारि-
 द्र्यम् । 'दुष्प्रोशिव गतिवृद्धयोः' (DP.
 1.1059.) । 'इवीदितो निष्ठायाम्'
 (Pa. 7.2.14.) इतीदृप्रतिषेधः ।
 यजादित्वात् सम्प्रसारणम् । 'ओदितश्च'
 (Pa. 8. 2. 45.) इति नकारः । वृषा-
 दित्वादाद्युदात्तत्वम् । एतदुक्तं भवति—
 अस्मदीयाः पुत्रादयः क्षुधिता इति प्रभु-
 समीपे अभिधाय याचमानो मा भूवमिति ।
 Sy. ४. त्म P. ५. आविदमेवन्
 P. आवेदनं विज्ञापनं करवाणि Sy.
 ६. M. omits words between शूनं
 and बहुदानस्य ॥ दानुराड्यस्य Sy.
 ७. वे इच M. अपेश्य P. ज्ञातेः Sy.
 ८. माहत् P.
 ९. सुमात् M. सुदमात् P. सुष्टु नियम्यते-
 जनेन पुरुषो गृहे इति सुयमः तादृशात् ।
 'ईषद्ःसुषु०' इति खल् Sy.
 १०. अवल्डो M. अवयत्य Sy.
 ११. भवावि P. स्थितो (मा) भूवम् Sy.

१२. नियच्छन्तीति P.
 १३. VM. ignores रायः । राजन् । बृहत् ।
 वदेम । विदथे । and सुवीराः ॥ Sy.
 explains these words in the
 following manner:—रायः
 घनात् । सुवीराः शोभनपुत्राः । विदथे
 यज्ञे गृहे वर्तमानाः सन्तः । बृहत् प्रौढं
 स्तोत्रम् । वदेम उच्चारयाम ।
 १४. 'इवम्' इत्येकादशर्चं षष्ठं सूक्तम् ।
 अत्रानुक्रम्यते 'इदमेकादश वारणम्'
 (KSA. 15.28. p. 14) इति । पूर्वं-
 सूक्ते 'कूर्मो गार्त्समदो हि वा' (KSA.
 15.27. p.13) इत्युक्तत्वादस्योत्तरस्य
 च कूर्मो गूत्समदो वा ऋषिः । त्रिष्टुप्
 छन्दः । वरुणो देवता । विनियोगो
 लैङ्गिकः । अत्र केचिदाहुः—'इदमेकाद-
 शर्चं तु वारुणं भयपापनुत् । ऋणदारि-
 द्र्यदुःस्वप्ननाशनं चेति शुश्रुम' इति Sy.
 १५. इदं हविः स्तोत्रं वा यजमानः करोतीति
 शेषः Sy. १६. क्रान्तवशिनः Sy.
 १७. स्वयमेव राजमानस्येऽवरस्य वा Sy.
 १८. स च सर्वाणि Sy.

मानानि कर्माणि । महता स्तोत्रेण । अभिभवामि । मादयिता । देवः । अत्यन्तम् । यज-
मानाय भवति । तस्य प्रबृद्धस्य । वरुणस्य । शोभनकीर्तनं घनम् । भिक्षे ॥

तव व्रते सुभगासः स्याम स्वाध्वो वरुण तुष्टुवांसः ।

उपायन उषसां गोमतीनामग्नयो न जरमाणा अनु द्यून् ॥ २ ॥

तव व्रते । तव । कर्मणि । सुभगाः । स्याम । सुकर्मणिः । हे वरुण ! त्वां
तुष्टुवांसः । उषसाम् । शब्दवतीनाम् । अग्नयः । इव । स्तूयमानाः । अन्वहं ते यथा दीप्ताः
शोभना एव वयमपि स्यामेति ।

१. द्वितीयभावविकारभाञ्जि भूतजातानि Sy.
२. महिम्ना वरुणप्रसादाल्लब्धेन Sy.
३. अभिभवतु Sy.
४. स्तुत्यो हर्षयिता वा भवति Sy.
५. छोटमानो वरुणः Sy.
६. भ्यन्तं P. अतिशयेन Sy.
७. M. omits the words between कर्माणि and यजमानाय ॥
यष्ट्रे पुरुषाय Sy.
८. भर्तुः Sy.
९. ०कीर्तन P. शोभनां स्तुतिम् Sy.
१०. भिक्ष P. प्रायये । यद्वा वरुणस्येति
तृतीयार्थे षष्ठी । तेन वरुणेन दातव्यां
शोभनां कीर्तनं याचे Sy.
११. VM. ignores यः ।
१२. व्रते P.
१३. त्वदीये Sy.
१४. कर्माणि P. परिचरणाख्ये कर्मणि वर्त-
मानाः Sy.
१५. शोभनघनाः Sy.

१६. भवेम Sy.
१७. ०कर्मणः M. शोभनाध्यानाः Sy.
१८. स्तुतवन्तो वयम् Sy.
१९. P. adds उषस before उषसाम् ।
The additional word may be
an incorrect or incomplete
explanation of उपायने or
simply a partial dittography
of the following उषसाम् ।
२०. रश्मिभिर्युक्तानाम् Sy.
२१. अत्रय P.
२२. यथाग्नयोऽग्निहोत्रादिकर्मार्थं समिध्यन्ते
एवम् Sy.
२३. ०मानः P.
२४. अनुदिनम् Sy.
२५. M. omits words between
तुष्टुवांसः and ते ।
२६. दीप्त P. त्वां स्तुवन्तो वयं दीप्यमाना
भवेम Sy. २७. एव M.
२८. VM. ignores उपायने ।
उपायने उपागमने सति Sy.

तव स्याम पुरुवीरस्य शर्मन्बहुशंसस्य वरुण प्रणेतः ।

युयं नः पुत्रा अदितेरदब्धा अभि क्षमध्वं युज्याय देवाः ॥ ३ ॥

तव स्याम । तव । स्याम । बहुवीरस्य । मुखे । बहुस्तुतस्य । हे वरुण ! प्रणेतः ! युयम् । अस्मान् । अदितेः । पुत्राः । अर्हिसिताः । अश्ववहनाय । शक्तं कुरुत । 'अभि नो वीरो अर्भवति क्षमेत' इति मन्त्रः ।

प्र सीमादित्यो असृजद्विधर्ता ऋतं सिन्धवो वरुणस्य यन्ति ।

न श्राम्यन्ति न वि मंचन्त्येते वयो न पंसू रघुया परिज्मन् ॥ ४ ॥

प्र सीमादित्यः । सिन्धून् वरुणः । सर्वतः । प्रासृजत् । विधर्ता । वरुणस्य । उदक-

१. ०वीर्यस्य M. पुरुभिर्बहुभिर्वीरैरुपेतस्य यदा पुरुणां बहूनां शत्रूणां विशेषेण प्रेरकस्य Sy.
२. शर्मणि मुखे गृहे वा Sy.
३. उरुभिर्बहुभिः स्तूयमानस्य Sy.
४. वरुणस्य M. ५. प्रणेत M. and P. हे सर्वस्य जगतः प्रकर्षेण नेतः ! Sy.
६. अस्मान् कृतापराधान् Sy.
७. मित्रादयः । 'परमपि छन्दसि' ? इति परस्य षष्ठ्यन्तस्य पूर्वामित्रताङ्गवद्भावोऽनेनानु-प्रवेशात्पदद्वयसमुदायस्याष्टमिकं सर्वानु-दात्तत्वम् Sy.
८. शत्रुभिरर्हिसिताः Sy.
९. सख्याय Sy.
१०. शक्तान् is suggested for शक्तम् ।
११. P. omits the words between अस्मान् and कुरुत ॥ अस्माभिः कृतम-पराधं सहध्वम् Sy.
१२. अर्भवन्ति P. १३. RV. 2.33.1.
१४. VM. ignores देवाः । एवम्भूता हे देवाः ! Sy.
१५. गृत्समदस्य तत्पुत्रस्य चार्षम् SKN. गृत्समदस्य तत्पुत्रस्य वा कूर्मस्येदमार्षम्

Dur. १६. ०दित्यम् M.

१७. रदमीन् SKN., Dur.

१८. Omitted by P. अदितेः पुत्रो वरुणः Sy. अदितेः पुत्रो घृणिः SKN. सूर्यः पुनरस्यां वरुणनाम्ना स्तूयते Dur.

१९. सीमिति पादपूरणः परिग्रहार्थीयो वा । यदा परिग्रहार्थीयस्तदा विशेषस्यानुपादानात् सर्वतः (इति) SKN. सीमिति पादपूरण एव । कुतोऽपीत्यधिवक्षितमेवैतत् पदपूरणपक्षे । अथ परिग्रहार्थीयः, सर्वमेव परिगृह्णाति प्रासृजत्सर्वत इति वा Dur.

२०. प्रसू० M. प्रकर्षेण सृष्टवान् । 'अणो-ऽप्रगृह्यस्यानुनासिकः' (Pa. 8.4.57.) इत्यकारः सानुनासिकः Sy. एव (प्र) 'वि' इत्येतस्य स्थाने । विसृजति SKN.

२१. घत्ता M. सेतुरिव जलस्य विधारयिता Sy. विधारयिता तेषामेव कृत्स्नस्य वा जगतः SKN. विधारयिता रसानां रदमीनां वा स्वरश्मिजालान्तर्गतस्य वा धर्ता सर्वस्य जगतः Dur.

२२. तेन वरुणस्य ऋतेन Sy. वरुणस्य सकाशादिति वाक्यशेषः SKN. सूर्यस्य स्थानं मण्डलम् Dur.

मेव । ते । न प्राप्नुवन्ति । न । श्राम्यन्ति । न च । स्यन्दनं कदाचिद्विमुञ्चति । पक्षिणः ।
इव । पतन्ति । लघ्वः । परितो गमने ।

वि मच्छ्रथाय रशनामिवागं ऋध्यामं ते वरुण खामृतस्य ।
मा तन्तुंश्छेदि वयंतो धियं मे मा मात्रां शार्यपसंः पुर ऋतोः ॥ ५ ॥

वि मच्छ्रथाय । हे वरुण ! मत्तः । रज्जुमिव । पापम् । विश्लेषय । प्राप्नुमः ।

१. उदकमे M. विधारणहेतुभूतं सत्यम् । यद्वा नदीनामुपादानभूतमुदकम् Sy. ते च विसृष्टा ऋतमुदकं भूमिरसलक्षण-मादायेति वाक्यशेषः SKN. उदक-मादाय, पृथिवीलोकादन्तरिक्षलोकाच्च Dur.
२. के M. (सिन्धवः) स्यन्दनशीला नद्यः Sy. सिन्धवो रश्मयः SKN. स्यन्दनाः सूर्यरश्मयः Dur.
३. गच्छन्ति प्रवहन्ति Sy. यन्ति गच्छन्ति SKN. ते ह्यादित्यमण्डलान्यञ्चो वर्तमानाः स्यन्दन्ते वर्षकाले । सूर्येण प्रसृष्टा उदकमादाय सावर्लौकिकम् . . . यन्ति Dur.
४. श्रान्ति (न) प्राप्नुवन्ति Sy. च श्राम्यन्ति SKN. तदेवमप्यनिशमुत्स-र्गादानलक्षणं स्वकर्म कुर्वाणा (न) श्राम्यन्ति Dur.
५. विमुञ्चन्ति is suggested for विमुञ्चति ॥ विमुञ्चन्ति (न) उप-रता भवन्ति । अनलसा सर्वदैकरूप्येण प्रवहन्तीत्यर्थः Sy. न च कदाचिद-प्येतत्कर्म विमुञ्चन्ति SKN. न वा श्रान्ता अपि सन्तो विरागान्नाप्येतत्कर्म विमुञ्चन्त्येते Dur.
६. एते वयो न पक्षिण इव SKN. कथं पुनः पतन्तो न श्राम्यन्ति ? किं शनकैः ? न । . . वय इव पक्षिण इव Dur.
७. M. omits the words between श्राम्यन्ति and पतन्ति ॥ गच्छन्ति । 'पत्सु गतौ' । लिट्घुसि 'तनिपत्योदछ-न्दसि' (Pa. 6.4.99.) इत्युपधालोपः । स्थानिवद्भावाद् द्विर्वचनादि Sy. गच्छ-न्ति SKN. शीघ्रम् . . . पतन्तः Dur.
८. शीघ्रगामिनः । रघुया इत्यत्र 'सुपां सुलुक्' (Pa. 7.1.39.) इति जसो याजादेशः Sy. लघ्व्या शीघ्रया गत्या SKN. लघुया लघ्व्या शीघ्रकया गत्यापि Dur.
९. परिजमनि भूम्याम् Sy. अञ्जेरिदं रूपम् । सर्वतोऽञ्जन्तो गच्छन्त इत्यर्थः SKN. परिजमन्तः परिगच्छन्तः सर्व-मप्येतज्जगन्न श्राम्यन्ति न विमुञ्चन्ति, एतत्कर्म । एतद्गुणयुक्तानामप्येतेषां सूर्य एव प्रविसर्गं संयमे चेंदवर इत्येवं सूर्यस्य स्तुतिरेवा Dur.
१०. VM. ignores एते । एते सिन्धवः Sy. सीमिति परिग्रहार्थो वा पदपूरणो वा । 'प्र सीमादित्यो असृजत्' (RV. 2. 28. 4.^a) प्रासृजदिति वा । प्रासृजत् सर्वत इति वा N. 1. 7., SKN. I. 69.
११. मत्सकाशात् Sy.
१२. विहिताननुष्ठानजनितं पापम् Sy.
१३. विश्लेषय M. शिथिलीकुरु, विमोचये-त्यर्थः Sy.
१४. लभेमहि Sy.

तव । अभ्युदयस्य । नदीम् । मा । सूत्रम् । द्वित्रं भवतु । कर्म । वयतः । मे । मा च ।
मात्रा । शीर्णा भवतु । कर्मणः । पुरा । संस्थानकालाद्, इति कर्मकरणं वस्त्रकरणमिवाह ।

अपो सु म्यञ्च वरुण भियसं मत्सम्राज्ज्वाज्जु मा गृभाय ।
दामेव वत्साद्वि मुमुग्ध्यहो नहि त्वदारे निमिषश्चनेशे ॥ ६ ॥

अपो सु^{११} । हे वरुण^{१०} । मत्तः^{१८} । भयम्^{१६} । सुष्ठु^{१७} । अपगमय^{१५} । हे सम्राट्^{११} !
सत्यवन्^{१२} ! माम्^{११} । अनुगृहाण^{११} । वत्सात्^{१४} । तन्तिमिव^{१५} । पापम्^{१६} । विमोच^{१७} । न हि^{१८} ।

१. त्वत्सम्बन्धिनः Sy.
२. उदकस्य पूर्णाम् Sy.
३. नदी M. and P. खा इति नदीनाम Ngh. 1.13.
४. स्तत्र M. कर्मसन्ततिः Sy.
५. द्वित्रो (मा) भूत् नैरन्तर्येणेत्यर्थः Sy.
६. पकर्म P. ७. पयतो P. सन्तन्वतः Sy. ८. मम Sy.
९. P. repeats मा च ।
१०. शरीरं प्राच्योदीच्याङ्गलक्षणम् Sy.
११. शीर्णं विकलं (मा) भूत् । 'शू हिंसायाम्' । कर्मणि लुङ् Sy.
१२. M. omits words between वयतः and कर्मणः ।
१३. पूर्वम् Sy.
१४. संस्थानं कलात् P. समाप्तिकालात् । पुर ऋतोः इत्यत्र 'ऋत्यकः' (Pa. 6.1.128.) इति प्रकृतिभावः Sy.
१५. P. omits कर्म ।
१६. कर्मस्य गार्त्समवस्थार्षम् । गृत्समदस्यैव वा SKN. १७. हे भगवन्वरुण ! Dur. १८. मत्सकाशादित्यर्थः SKN. तदस्मत्तः Dur.
१९. आधिदैविकमाधिभौतिकमाध्यात्मिकं च दुःखमित्यर्थः SKN. यदेतदपः कर्म किञ्चिद् भियसं भयङ्करमस्मानु Dur.

२०. म्यभतिर्गतिकर्मा, (Ngh. 2.14.) तेनास्य सम्बन्धः । सुम्यञ्च सुष्ठु, अपगमय SKN. ततश्च तत्रमुच्य... सुष्ठु गमय नाशयेत्यर्थः Dur.
२१. सम्रा P. हे सम्यप्राजमान ! Sy. सम्यदीप्त ! SKN.
२२. हे सत्यवन् ! यज्ञवन् ! वा Sy. ऋतं सत्यमुदकं यज्ञो वा तेन तद्वत्, सत्यवदुदकवद्यज्ञवद्वा SKN.
२३. अनुगृहाण P. 'छन्दसि शायजपि' (Pa. 3.1.84.) इति इनः शायजादेशः । 'हृप्रहोर्भः' इति भत्वम् Sy. अनुगृहाण मां तैस्तरनुग्रहविशेषैः SKN.
२४. वत्सकाशात् Sy.
२५. तन्तिम P. यथा दोग्धा बन्धनीं रज्जुं विमुञ्चति तथा Sy. दाम बन्धनं यथा कश्चिद् वत्साद् विमुञ्चेत्तद्वत् SKN.
२६. पापं मत्सकाशात् Sy. जन्मान्तरकृतमपि पापं वत्सस्थानीयावात्मनः SKN. पापं यदात्मनः कायकृतं तत् Dur.
२७. छान्दसः शपः इत्युः । विमुञ्च पृथक्कुट्ट Sy. विमुञ्च SKN. अस्मत्तः... त्वं प्रमुञ्च Dur.
२८. कस्मादेवमुच्यते ? इयमत्रातिस्तुतिः— हिर्यस्मादर्थे, यस्मात् SKN. कस्मात्पुनरेवं ब्रूमहे ? इतः, यस्मात् Dur.

त्वयि । असति । कश्चन । निमेषस्य च । ईश्वरो भवति ।

मा नो वृधैर्वरुण ये तं दृष्टावेनः कृष्वन्तमसुर श्रीणन्ति ।

मा ज्योतिषः प्रवसथानि गन्म वि पू मृधः शिश्रथो जीवसे नः ॥ ७ ॥

मा नो वधैः । मा । अस्मान् । आयुधैः । हे वरुण ! हिंसोः । र्यं । तव । यज्ञे
वर्तमानहे । पापम् । कुर्वन्तम् । बलवन् ! तं वायुधानि यानि हिंसन्ति । मा वयम् ।
ज्योतिषः । प्रवासान् वियोगान् । अगन्म सूर्यं पश्येम । अस्माकम् । जीवनाय । शत्रून् ।
मुष्टु । विप्रथयेति ।

- | | |
|--|--|
| <p>१. त्वायि P. त्वत्तोऽन्य इति शेषः SKN. त्वदन्तिकेऽपि वर्तमानस्य Dur.</p> <p>२. M. omits the words between वत्सात् and असति ॥ त्वदारे त्वत्तो दूरदेशे वर्तमानः । त्वदन्यः कश्चिदित्यर्थः Sy. दूरनामैतत् (Ngh. ३.26.) अपिशब्दलोपश्चात्र द्रष्टव्यः । दूरेऽपि सतः SKN. दूरेऽपि च Dur.</p> <p>३. Sy. construes चन with निमेषः ।</p> <p>४. अग्नि० M. निमेषश्चन निमेषस्यापि अभिपक्षमचलनस्यापि Sy. चनशब्दश्चाथे निमेषतश्चशब्दादनिमेषतो मनुष्यलोकस्य चेत्यर्थः । सर्वदेवमनुष्यजातस्य SKN. यः कश्चित्तस्यापि Dur.</p> <p>५. ईष्टे । त्वमेवेश्वर इत्यर्थः । 'लोपस्त आत्मनेपदेषु' (Pa. 7.1.41.) इति तलोपः Sy. पुरुषव्यत्ययः । ईष्टे स्वामी भवतीत्यर्थः । इन्द्रस्यातिस्तुतिः SKN. त्वदन्यो नेशे, त्वमेव दूरे चान्तिके चेशिष इत्यभिप्रायः Dur. N. 13.1., SKN. IV.148.</p> | <p>६. हननसाधनैरायुधैः Sy.</p> <p>७. हिंसी P. हिंसोरिति शेषः Sy.</p> <p>८. ये वधाः Sy.</p> <p>९. त्वदीये Sy. १०. वार्ता० M.</p> <p>११. विहिताननुष्ठानेन जनितं पापम् Sy.</p> <p>१२. कुर्वन्तं पुरुषम् Sy.</p> <p>१३. VM. seems to explain असुर by बलवन् ॥ हे असुर ! पापकृतां निरसितः ! Sy.</p> <p>१४. हिंसन्ति तैरिति पूर्वत्र सम्बन्धः । 'श्रीष् हिंसायाम्' क्रेयादिकः Sy.</p> <p>१५. यवः P.</p> <p>१६. ज्योतिषः गृहे वर्तमानादग्नेः सौर-प्रकाशाद्वा Sy. १७. प्रवासाद् P.</p> <p>१८. अगन्म P. गच्छाम । सर्वदा गृहे वर्तमानः सूर्यं पश्यंश्चिरकालं जीवेयमित्यर्थः । गमेर्लुङि 'मन्त्रे घस०' (Pa. 2. 4.8०.) इति ज्लेर्लुक् Sy.</p> <p>१९. हिंसकान् Sy.</p> <p>२०. विप्रथयेति M. विदलेष्य वाचस्वेत्यर्थः Sy.</p> |
|--|--|

नमः पुरा ते वरुणोत नूनमुतापरं तुविजात ब्रवाम ।
त्वे हि कं पर्वते न श्रितान्यप्रच्युतानि दृळभ व्रतानि ॥ ८ ॥

नमः पुरा ते । पुरा च । तव । नमः । सम्प्रति । च । अपि च तव । ऊर्ध्वमपि ।
बहुजनन ! ब्रवाम । त्वयि । हि । पर्वते । इव । श्रितानि । कमिति पूरणम् । अच्युतानि ।
दुर्दभ ! तव कर्माणि ॥

परं ऋणा सावीरध मत्कृतानि माहं राजन्नन्यकृतेन भोजम् ।
अव्युष्टा इन्नु भूयसीरुषासु आ नो जीवान्वरुण तासु शाधि ॥ ९ ॥

परा । अपि च । अस्मत्कृतानि । ऋणानि । परासावीः । मा । अहम् ।

१. पूर्वस्मिन् काले Sy.
२. ते M. D. तुभ्यम् Sy.
३. नमस्कारप्रतिपादकं नम इति शब्द-
मवादिष्य Sy.
४. अद्यापि Sy.
५. अपि च Sy. ६. अधि P.
७. अपरमागामिन्यपि काले नमःशब्दम्
Sy. ८. हे बहुषु प्रवेशेषु प्रादुर्भूत !
वरुण ! Sy.
९. उच्चारयाम Sy.
१०. यस्मात् Sy. ११. शिलोच्चये Sy.
१२. श्रवणानि M. श्रमणादि P. आश्रितानि
Sy.
१३. अन्यैः प्रच्यावयितुमशक्यानि Sy.
१४. दुर्दभम् M. दुर्दुर्द P. दुर्दभ ! दम्भितुं
हिसितुमशक्य ! 'दुरो दाशानाशध्यादभेषु'
(VPa. 6.3.109. 5.) इति रेफ-
स्योत्थम्, 'उत्तरपदादेः ष्टुत्वं च' (VPa.
6.3.109. 5.) Sy.
१५. कर्माणि विघरणानि Sy.
१६. VM. ignores वरुण ।
१७. कर्म ऋषिः, तस्य पिता वा गृत्समद ऋण-
विध्वंसकं वरुणं त्रिष्टुभा तुष्टाव । तथा

- चोक्तम्—'इदमेकादशचं तु वारुणं भय-
पापनुत् । ऋणदारिद्र्यधुःस्वप्ननाशनं चेति
शुभ्रम्' इति विनियुक्तम् DDN.
१८. अधुना Sy. अथ DDN.
१९. मया निष्पादितानि Sy. मत्कृतानि
मया निष्पादितानि च परा कुरु, नाश-
येति यावत् । एकस्यैव पराशब्दस्य तन्त्रा-
दिवृत्त्या कर्मक्रिययोरन्वयः DDN.
२०. पित्रादिभिः कृतान्यस्माभिर्देयानि Sy.
अस्माभिर्देयानि पूर्वं पित्रादिभिः कृतानि ।
ऋणा—छान्दसो दादेशः 'सुपां सुलुक्' ^०
(Pa. 7.1.39.) DDN.
२१. परा सुव पराचीनं प्रेरय । 'धू प्रेरणे' ।
छान्दसो लुङ् Sy. परासुव (पराचीनं
प्रेरय) 'धू प्रेरणे' छान्दसो लुङ् । पराङ्-
मुखानि कुवित्यर्थः । द्वरे प्रेरय । पर
ऋणा—'ऋकार उदये कण्ठधावकारम्' ^०
(RPr. 2. 32.) इत्यकारः । सावीरिति
तिङ्त्वान्निघातः 'तिङ्ङितिङ्' इति
(Pa. 8.1.28.) DDN. आ इत्य-
र्वागर्थे प्र परा इत्येतस्य प्रातिलोम्यम्
N.1.3.
२२. P. reads च for अहम् ।

राजन् ! अन्यप्रयुक्तेन घनेन । भोजम् । अव्युष्टाः । एव । मम वहुषः । उपसः । ऋणभया-
दनागतायां निद्रायामेवमव्युच्छन्तीषु तासु । अस्मान् । जीवतः । कुरु स्वेनैव घनेन ।

यो मे राजन्युज्यो वा सखा वा स्वमे भयं भीरवे मह्यमाह ।
स्तेनो वा यो दिप्सति नो वृको वा त्वं तस्माद्रुष्य पाह्यस्मान् ॥१०॥

यो मे राजन् । यः । मे । राजन् ! वरुण ! नियोक्तव्यः । वा । सखा । वा ।
स्वप्ने । भयं दृष्टमिति । भीरवे । मह्यम् । वदति । स्तेनः । वा । वृकः । वा । अस्मान् ।

१. स्वामिन् ! Sy. अपि च हे राजन् ! स्वामिन् ! ऋणान्यपाकृत्य पश्चात् DDN.
२. अन्यैरजितेन Sy., DDN.
३. घने P.
४. भोजमाम् P. भोगं लभेयम् ? Sy. भोगम् आलभेय 'न माङ्गयोगे' (Pa. 6.4. 74.) इत्यडभावः DDN.
५. अव्युष्टाः P. सत्यमव्युष्टा एव । अपर-
रात्रेषूत्याय ऋणानि चिन्तयतो जाग्रतो मम व्युष्टा अव्युष्टकल्पा आसन् Sy. व्युष्टाः सन्तः अव्युष्टा इत् अव्युष्टा एव । अपररात्रेषूत्यायोत्याय ऋणानि चिन्तयतो जाग्रतो मम व्युष्टा अपि अव्युष्टकल्पा आसन् DDN.
६. M. omits the words between राजन् and मम ।
७. ह्यः M. किं कारणमिति चेत् ? उच्यते । भूयसीः भूयस्यो बहुतराः Sy. 'बहोर्लोपो' (Pa. 6.4.158.) इति भूरादेशः DDN.
८. उपसः उपःकालाः (प्रातःकालाः) उपासः इत्यत्र 'पादस्यैकादशिनः' (RPr. 9. 42.) इति प्लुतिः । उपःशब्देन राज्ये-
कदेशवाचकेन रात्रयो लक्ष्यन्ते । तेन तादृशयो रात्रयो बोद्धव्याः DDN.

६. ०मप्यच्छिन्ति P.
१०. तसु P. उपःसु Sy. हे वरुण ! तासु उपःसु DDN.
११. जीवनवतः Sy. अस्मत्सम्बन्धिनो जीवान् प्राणिनः DDN.
१२. आ समन्तादनुशिष्टान् कुरु । ऋणान्य-
पाकृत्य भोगपर्याप्तं घनं प्रयच्छेत्यर्थः Sy. आ समन्तादनुशिष्टान् कुरु । 'शामु अनुशिष्टौ' । ऋणान्यपहृत्य भोग-
पर्याप्तं घनं प्रयच्छेत्यर्थः DDN.
१३. स्वेनेव M. स्वेनै P.
१४. VM. ignores नु and वरुण ॥
नु सत्येन DDN. हे वरुण ! Sy., DDN.
१५. Omitted in M.
१६. Omitted in M. मदीयः Sy.
१७. वरुणं P.
१८. योजनसमर्थः पित्रादिः Sy.
१९. समानख्यानोऽन्यो बान्धवः Sy.
२०. सप्ने P.
स्वप्ने दृष्टं त्वद्विषयम् Sy.
२१. भयशीलाय Sy.
२२. वदन्ति P. वृते Sy.
२३. M. omits the words between सखा and स्तेनः ॥ चोरः Sy.
२४. अरुण्यश्वा Sy.

हिसितुमिच्छति । त्वम् । तस्मात् । अस्मान् । रक्षति ।

माहं मघोनो वरुण प्रियस्य भूरिदाब्ज आ विदं शूलमापेः ।
मा रायो राजन्त्सुयमादवं स्थां बृहद्वदेम विदथे सुवीराः ॥ ११ ॥

[माहं मघोनः ।]

II. 29.

धृतव्रता आदित्या इषिरा आरे मत्कर्त रहस्रिवागः ।
शृण्वतो वो वरुण मित्र देवा भद्रस्य विद्रां अवसे हुवे वः ॥ १ ॥

धृतव्रताः । हे धृतकर्माणः ! आदित्याः ! हविषामेपणशीलाः । दूरैः । मत्तः । कुस्त । पापम् । ये रहस्यमन्यस्मं प्रेरयन्ति तानिव । मन्त्रवेलायां हे वरुणादयः ! स्तुतीः शृण्वतः ।

१. ०छन्ति P. जिघांसति । 'सनीवन्तर्धं' (Pa. 7.2.49) इति विकल्पनादिड-भावः । 'दम्भ इच्च' (Pa. 7.4.56.) इतीत्वम् Sy.

२. तस्मात्सर्वस्मात् Sy. ३. अस्मात् P.

४. रक्षति M. रक्षसेति P. ५. VM. ignores यः (before विप्सति)

६. This stanza has already been explained. See RV. 2.27.17. Sy. explains this stanza again in the following manner:—

हे वरुण ! प्रियस्य भूरिदाब्जः भूरेध-
नस्य दातुर्धनवत आडपस्य पुरतः पुत्रा-
देवार्द्रिच्यम् अहं मा आ विदमावेदयानि
ज्ञापयानि । हे राजन् ! सुष्टु नियामका-
द्धनाद् अथ स्थामवयत्य स्थितः मा भूवम् ।
शोभनपुत्राः यज्ञे गृहे वा वर्तमानाः
प्रौढं स्तोत्रमुच्चारयाम ।

७. 'धृतव्रताः' इति सप्तर्चं सप्तमं सूक्तं
गात्समवस्य कर्मस्य गूत्समवस्य वा

आयं त्रैष्टुभं वेदवदेवम् । तथा चानु-
कान्तम्—'धृतव्रताः सप्त वेदवदेवम्'
(KSA. 15.29. p. 14.) इति ।
गतो विनियोगः Sy.

८. अदितेः पुत्राः ! Sy.

९. M. adds यो मे राजन् after आदि-
त्याः । These words were
omitted in M. while ex-
plaining यो मे राजन् (RV. 2.
28.10.) १०. हिवि० P.

११. गमनशीलाः सर्वैरभ्येषणीयाः प्राथनीया
वा हे विदवे देवाः ! Sy.

१२. दूरदेशे Sy. १३. करोतेदद्यान्दसो
विकरणस्य लुक् । 'तप्तनप्तनयनाश्च'
(Pa. 7.1.45.) इति तबादेशः Sy.

१४. विहिताननुष्ठानादिजनितं पापम् Sy.

१५. रहस्यन्यैरज्ञाते प्रवेशे सूयत इति रह-
सूर्यभिचारिणी । सा यथा गर्भं पात-
यित्वा दूरदेशे परित्यजति तद्वत् Sy.

१६. आदयः refers to मित्र and देवाः ।

१७. मत्कृतानि स्तोत्राणि श्रोत्रेण जानतः Sy.

भवताम् । भद्रम् । जानन् । रक्षणाय । आह्वयामि । पुनर्व इति पूरणमिति ।

यूयं देवाः प्रमतिर्युयमोजो यूयं द्वेषांसि सनुतर्युयोत ।

अभिच्छतारो अभि च क्षमध्वमद्या च नो मृळयतापरं च ॥ २ ॥

यूयं देवाः । यूयम् । देवाः ! प्रमतिमाश्रिताः कुरुत । ओजश्च । यूयमेव । अन्तर्हि-
तानि । द्वेषांसि । पृथक् कुरुत । अभिक्षमणशीलाः । अभि । च । क्षमध्वम् । अद्य । च ।
श्वः । च । अस्मान् । सुखयतेति ।

किम् नु वः कृणवाभापरेण किं सनेन वसव् आप्येन ।

यूयं नो मित्रावरुणादिते च स्वस्तिमिन्द्रामरुतो दधात ॥ ३ ॥

किम् नु वः । युष्मभ्यम् । सम्प्रतितनेन । किम् । उ । सनातनेन । हविषा । परि-

१. युष्मदीयस्य Sy.

२. युष्माभिः करणीयं श्रेयः Sy.

३. जानन्नहम् Sy.

४. रक्षणार्थम् Sy.

५. युष्मान् Sy.

६. M. omits the words between
शीलाः and पूरणमिति ।

७. M. omits the commentary
on this stanza.

८. प्रकृष्टा मतिर्यस्य पित्रादेस्तादृशा अपि
Sy. ९. कुरुष P.

१०. बलमपि Sy.

११. सनुतः इत्यव्ययम् । अन्तर्हितनामैतत्
(Ngh. 3.25.) अन्तर्हिते प्रवेशे Sy.

१२. द्वेषट्टणि रक्षःपिशाचादीनि Sy.

१३. कुरुतः P. 'यु मिश्रणामिश्रणयोः' ।
छान्वसः शपः श्लुः । पूर्ववत् तस्य तद्वा-

देशः Sy. १४. अभितः शत्रूणां

हितितारो यूयम् Sy. १५. अपि P.

१६. अभिभवत च शत्रून् Sy.

१७. अस्मिन् दिने Sy.

१८. अपरमपि कालम् । आगामिन्यपि काले
अस्मान् मृळयत Sy.

१९. VM. ignores यूयम् (before
ओजः)

२०. M. omits the explanation of
this stanza.

२१. This seems to be the ex-
planation of नु ।

२२. P. reads तेन नाप्नु for ०तनेन किम्

२३. संस्तुतेन P. This seems to be
the explanation of सनेन ।

२४. This seems to be the ex-
planation of आप्येन ।

चरणं कृणवाम । अथवाअरेणेति । शिष्टं स्पष्टम् ।

ह्ये देवा यूयमिदापयः स्थ ते मृळत नार्धमानाय मह्यम् ।

मा वो रथो मध्यमवाळते भून्मा युष्मावत्स्वापिषु श्रमिष्म ॥ ४ ॥

ह्ये देवाः । हे । देवाः ! यूयम् । एव । मम बन्धवः । स्थ । ते । सुखयत ।
याचमानाय । मह्यम् । मा । युष्माकम् । रथः । मध्ये भवन्तमन्तरिक्षं यो वहति दिवो
युष्मान् सः । युष्माभिर्दृते । भवतु, भवद्भिः सह गच्छतु । मा वयम् । युष्मत्सदृशेषु । बन्धुषु
सत्सु । श्रमाम घनाभावादिनेति ।

१. वरिवरणं P.

२. कृतवाम P. ३. पूरणेनेति P.

४. The text of the commentary on this stanza is available in MS. P. only and that also is in a very bad condition. The text presented above is conjectural. Many Vedic words have been ignored by VM. as किम् । वसवः । यूयम् । नः । मित्रावरुणा । अदिते । च । स्वस्तिम् । इन्द्रामरुतः । दधात ॥ Sy. explains the stanza in the following manner:—हे देवाः ! वः युष्माकं नु अद्येदानीं किमु कृणवाम किं कर्तुं शक्नवाम ? न किमपीत्यर्थः । तथा अपरेण अपरकालभाविना कर्मणा किं कर्तुं शक्ताः ? तथा हे वसवः ! वासयितारो देवाः ! सनेन सनात्तनेन आप्येन आप्तव्येन कर्मणा युष्माकं किं कर्तुं शक्ताः ? सर्वदापि युष्मदनुगुणं परिचरणं कर्तं न शक्ता इत्यर्थः । हे

मित्रावरुणौ ! हे अदिते ! हे इन्द्रामरुतः ! 'देवताद्वन्द्वे च' (Pa.6.3.26.) इति पूर्वपदस्यानङ् । ते च सर्वे यूयं स्वस्तिमविनाशं नोऽस्मभ्यं दधात धत्त प्रयच्छत । लोटि तस्य तवादेशे डिस्वाभावेनातो लोपाभावः ॥

५. M. omits the commentary on this stanza.

६. ह्ये छान्दसो वर्णोपजनः । हे Sy.

७. घनस्य प्रापयितारो बन्धवः Sy.

८. भवव Sy. ९. यूयम् Sy.

१०. अभिमतं फलं याचमानाय Sy.

११. स्तोत्रे Sy.

१२. मध्यमेन मन्दगमनेन वाहकः Sy.

१३. अस्मदीये यज्ञे निमित्तभूते Sy.

१४. (मा) भूत् । शीघ्रं युष्मान् वहत्वित्यर्थः Sy.

१५. 'युष्मदस्मदोस्सादृश्ये वतुव्वाच्यः' (VPa. १.2.39.) इति वतुप् । 'आ सर्वनाम्नः' (Pa. 6.3.91.) इत्यात्वम् Sy.

१६. सवसु P.

१७. श्रयायाम P. श्रान्ता भूम Sy.

प्र व॒ ए॒को॑ मि॒मय॑ भूर्या॒गो॑ यन्मा॒ पिते॑व॒ कित॒वं॑ शशा॒स ।
आ॒रे पाशा॑ आ॒रे अ॒घानि॑ दे॒वा मा॒ माधि॑ पु॒त्रे वि॒मिव॑ ग्रभीष्ट ॥ ५ ॥

प्र वः । युष्माकम् । ए॒को वरुणः । भूरि॑ । पापम् । हिनस्ति । यस्मात् । मा ।
पितेव । कितवपुत्रम् । शशास, वरुणभयादि चापन्नानुतिष्ठति । हे देवाः ! वरुणपाशाः ।
मत्तः दूरे भवन्तु । एवमाहन्तूणि चान्यानि । मा । माम् । अधि॑ । पुत्रे॑ पश्यति । पक्षिणमिव ।
व्याधो ग्रभीष्ट गृह्णीध्वं पाशैः ।

अ॒र्वाञ्चो॑ अ॒द्या भ॑वता यजत्रा॒ आ वो॑ हादिं॒ भय॑मानो व्ययेयम् ।
त्रा॒ध्वं नो॑ दे॒वा नि॒जुरो॑ वृ॒कंस्य॒ त्राध्वं॑ कृ॒ताद॑वपदो॒ यजत्राः॑ ॥ ६ ॥

अर्वाञ्चः । हे यष्टव्याः ! देवाः ! इतोऽभिमुखाः । अद्य । भवत । अहं विभ्यत् ।
युष्माकम् । हादिं प्रियम् । आध्वयेयं तेनात्मानमावृणोमि । तथा सति रक्षध्वम् । अस्मान् ।

१. The commentary on this stanza is omitted in M.

२. युष्माकं मध्येऽहम् Sy.

३. एकः सन् Sy. ४. बहुलम् Sy.

५. पानम् P. ६. आहिंसिषम् । कथमस्माकं मध्ये त्वमेवेति चेत् ? उच्यते Sy.

७. माम् Sy. ८. तित० P. यथापथप्रवृत्तं पुत्रं पितानुशास्ति तथा Sy.

९. अनुशिष्टं चकृद्वे । 'शासु अनुशिष्टौ' इत्यस्माल्लिटि मध्यमस्य रूपम् Sy.

१०. पापं is suggested for चापन् ।

११. युष्मदीयाः पाशाः Sy.

१२. अस्मत्तो दूरदेशे सन्तु Sy.

१३. पापानि च आरे सन्तु Sy.

१४. पक्षि P. अधिः सप्तम्यर्थानुवादी । पुत्रे पश्यति सति पितरं सन्तम् Sy.

१५. गृभी० P. १६. गृह्णीत्वार्धं P.

१७. VM. explains आरे once and ignores प्र ॥ प्र प्रकर्वेण Sy.

१८. यजन्तं त्रायन्ते यजत्रा यष्टव्या वा ।

हे यजत्राः ! देवाः ! Mah. हे यजनीयाः ! U.

१९. तोभि० P. अस्मदभिमुखाः Sy. यूयम् ... अस्मदभिमुखा भवत । दीर्घो संहितायाम् Mah. अर्वाञ्चनः U.

२०. इवानीम् Sy.

२१. विभेतेविकरणव्यत्ययेन शानचि शप् U.

२२. हृदघवत्स्वितं रक्षणम् Sy. हृदि भवं मनः Mah. हृदयम् U.

२३. आमप्येययम् P. आभिमुह्येन प्राप्नुयाम् । 'व्यय गतो' भीवादिकः Sy. आगमयेयम् ।

अभिमुखं सम्पादयेयमित्यर्थः । 'व्यय गतो' गिजन्तः Mah. व्ययतिगंत्यर्थः ...

अभिमुखमापादयेयम् U.

२४. रक्षत is suggested for रक्षध्वम् as √रक्ष् is *parasmaipadi* in the classical language. In Vedic language, it is however both. त्रायध्वम् Sy. पालयत Mah. यत एवमतो ब्रवीमि ... पालयत U.

नितरां हिंसातः । वृकस्य । रक्षध्वं च । अवपातयितुश्च । अत्रादिति ।

माहं मृधोनो वरुण प्रियस्य भूरिदावन् आ विदं शूनमापेः ।
मा रायो राजन्सुयमादव स्थां बृहद् वंदेम विदथे सुवीराः ॥ ७ ॥

[माहं मधोनः ।]

II. 30.

ऋतं देवाय कृण्वते संवित्र इन्द्रायाहिम्ने न रमन्तु आपः ।
अहरहर्यात्यक्तुरां कियत्या प्रथमः सर्ग आसाम् ॥ १ ॥

ऋतं देवाय ॥ गुत्समदः । यथालिङ्गदेवतं सूक्तम् । एवं पूर्वमपि च । आदितः

१. निहननात् । जूरी हिंसार्थः । अस्मात्सम्पदादिलक्षणो भावे क्विप् । छान्दसो ह्रस्वः Sy. कीदृशाद् वृकात्... 'जूरी वधे' नितरां जूयंते हिनस्ति निजूः, क्विप् । तस्मान्निजुरो हिंसकात् Mah. नितरां यो भक्षितं जरयति स निजूर्बुभुक्षितादित्यः U.
२. तस्करस्यारण्यशुनो वा सम्बन्धिनः Sy. वृकात् Mah. वृकादिति विभक्तिव्यत्ययः U.
३. आपदः Sy. कीदृशात्कर्तात् ? अवाचीनाः पादन्यासा यत्र सोऽवपात् तस्मादवपदः । सोपानैर्षत्रोत्तरीतुं न शक्यत इत्यर्थः Mah. अवाचीनानि यत्र पदानि स तथोक्तस्तस्मात् U.
४. VM. explains कर्तात् (synonym of well Ngh. 3.23.) as अत्रात् which may mean a 'well'—अपो विभति *i.e.*, which has water stored in it.
कर्तुः सकाशात् Sy. कर्तात् कूपाच्च Mah., U.

५. VM. explains यजत्राः once only.
This stanza=YV. 33.51.
६. This stanza has already been explained. (See. RV. 2.27. 17.) It is therefore omitted here in all MSS.
७. 'ऋतं देवाय' इत्येकादशर्चमष्टमं सूक्तं गात्समदम् । अन्त्या जगती शिष्टास्त्रिष्टुभः । 'प्र हि क्रतुम्' इत्येषा इन्द्रासोमदेवताका । 'सरस्वति त्वमस्मान्' इत्यर्थचः सारस्वतः । 'यो नः सनुत्यः' इत्येषा बाहृस्पत्या । अन्त्या मारुती । शिष्टा ऐन्द्रघः । तथा चानुक्रान्तम्—'ऋतमेकादश जगत्यन्तं षष्ठ्यन्द्रासोमी सरस्वति त्वमिति सारस्वतोऽर्चं चो यो नो बृहस्पतिस्तं वोऽन्त्या (बाहृस्पत्या तं वो) मारुती' (KSA. 15.30. p. 14.) इति । गतो विनियोगः Sy.
८. M. omits the commentary on this stanza.

पञ्चैन्द्रघः ॥ सत्यम् । कुर्वन्ते । प्रेरयित्रे । देवाय । इन्द्राय । अर्हिघ्ने । न कदाचिदपि ।
 आपः । विमिश्रं कुर्वन्ति सर्वदा निर्गच्छन्ति । अन्वहम् । अपाम् । विन्दुः । आगच्छति, एवमपा-
 मन्तोऽस्माभिर्न दृश्यते । अथ कियति काले न्वित् । आसामपाम् । प्रथमः । सर्गः, अनाविर-
 पर्यन्त इत्युक्तं भवति ।

यो वृत्राय सिन्मत्राभरिष्यत्य तं जनित्री विदुषं उवाच ।

पथो रदन्तीरनु जोषमस्मै दिवेदिवे धुनयो युन्त्यर्थम् ॥ २ ॥

यो वृत्राय । य इन्द्रः । वृत्रं हन्तुम् । बन्धकं वञ्चनिमित्तगन्धम् । अमरत् । तमिन्द्रम् ।
 वृत्रस्य माता । विदुषं वृत्राय । अयं त्वां हन्तुमुद्युक्त इत्युवाच, उक्त्वा च तस्योपर्यशेत, तथा
 मन्त्रः 'उत्तराधूरः पुत्र आसीद्' इति । अथ वृत्रे हते मार्गान् । खनन्त्यः । इन्द्रस्य । वधम् ।
 अन्वहम् । नद्यः । प्रवणं प्रति । गच्छन्ति ।

१. पञ्चैन्द्रघः P.
२. उवकं वृष्टिलक्षणम् Sy.
३. सर्वस्य प्रेरकाय Sy.
४. वाम् P. द्योतमानाय Sy.
५. इन्द्राय यागार्थम् Sy.
६. अर्हि वृत्रं हतवते Sy.
७. तस्माद्धेतोर्भक्त्या उपरता भवन्ति । तस्माद् व्यत्ययेन चतुर्थी Sy.
८. प्रत्यहम् Sy.
९. अपि तु तासां...सेचकं श्लोतः Sy.
१०. Sy. construes आ with कियति and not with याति ॥ कियति काले निष्पन्नम् ? आकारः प्रदने । किञ्च अक्षेपे । यावति काले ता अजायन्त स कालः कियान् । किं परिमाणं तस्य कालस्य ? न किमपि । नित्या एव हि ता इत्यर्थः Sy.
११. चित् is suggested for न्वित् ।
१२. प्राथमिकम् Sy. १३. जन्म Sy.
१४. M. omits the commentary

on this stanza.

१५. पुरुषः Sy. १६. असुराय Sy.
१७. सिन्मत्रम् Sy.
१८. ०बन्धम् is suggested for ०गन्धम् ।
१९. अमरत् P. सम्पादितवान् Sy.
२०. तं पुरुषम् Sy.
२१. जनयित्री इन्द्रस्य माता, अदितिः Sy.
२२. अभिज्ञायेन्द्राय Sy.
२३. प्रोक्तवती । प्रवचनस्य हननार्थत्वात् तं वृत्रं हतवानिति शेषः Sy.
२४. Cf. RV. I. ३२. १०. उत्तराधूरः पुत्र आसीत् ।
२५. विलिखन्त्यः Sy.
२६. अनुजोषमनुकामम् इच्छामनुसृत्य Sy.
२७. प्रतिदिवसम् Sy.
२८. अर्थमतैर्व्यं गन्तव्यं समुद्रं प्रति Sy.
२९. VM. ignores अत्र । प्र and अनु ॥ Sy. explains अत्र as पाकस्थाने आहर्तुम् and construes प्र with उवाच and अनु with जोषम् ।

ऊर्ध्वो ह्यस्थादध्यन्तरिक्षेऽर्धा वृत्राय प्र वृधं जंभार ।
मिदं वसानं उप हीमदुद्रोत्तिग्मायुधो अजयच्छत्रुमिन्द्रः ॥ ३ ॥

ऊर्ध्वो ह्यस्थात् । इन्द्र ऊर्ध्वः । अतिष्ठत् । अन्तरिक्षे । वृत्रस्याधः स्थितस्य ।
वज्रम् । प्रजहार । तदानीम् । स वृत्र एनम् । वृष्टिम् । आच्छादयन् । उपदुद्राव । तम् ।
इन्द्रः । तीक्ष्णायुधः । अजयदिति । १५

बृहस्पते तपुषाश्चैव विध्य वृकद्वरसो असुरस्य वीरान् ।
यथा जघन्य धृषता पुरा चिदेवा जहि शत्रुंस्माकमिन्द्र ॥ ४ ॥

बृहस्पते । इन्द्रसहाय ! बृहस्पते ! तेजसा । अश्नेव । विध्य । मदीयमानः ?
मदकान् ? वृत्रस्य । वीरान् । इन्द्र ! त्वम् । यथा । पुरा । वज्रेण । हतवानसि । तथे-
दानीम् । अपि । अस्माकम् । शत्रुम् । जहि ।

- | | |
|---|--|
| <p>१. The commentary on this stanza is omitted in M.</p> <p>२. ऊर्ध्वः सन् Sy.</p> <p>३. अतिष्ठन् P. सर्वमावृत्य अधिष्ठितोऽभूत् Sy.</p> <p>४. वृत्रं प्रति Sy.</p> <p>५. हननसाधनं वज्रम् Sy.</p> <p>६. इन्द्रः प्रचिक्षेप Sy.</p> <p>७. अथ अतः कारणात् Sy.</p> <p>८. एनमिन्द्रम् Sy.</p> <p>९. वृष्टेः सेक्तारं मेघम् Sy.</p> <p>१०. आच्छादयवन् P.</p> <p>११. उपागमत् । 'दु दु गती' । लङि छान्वसः शपः श्लुः Sy.</p> <p>१२. शातयितारं तं वृत्रम् Sy.</p> <p>१३. जितवान् Sy.</p> <p>१४. VM. ignores अधि once and हि twice.
हि होती । यस्मादयं वृत्रः । हि श्लुः Sy.</p> | <p>१५. हे बृहतां परिवृडानां पालयितरिन्द्र ! Sy.</p> <p>१६. तापकेन दीप्तेन वज्रेण Sy.</p> <p>१७. अश्नेव P. अशान्येव Sy.</p> <p>१८. ताडय Sy.</p> <p>१९. मदीयमानः मदकान् seems to be the incorrect explanation of वृकद्वरसः ॥ वृकद्वरसः संवृतद्वारस्य । यद्वा संवृतद्वारान् । वृणोतेः 'सुवृभूशु-धिमुधिभ्यः कित्' (Uṇādi. ३.३२१.) इति कर्मणि कन्प्रत्ययः । 'दु गती' । अस्मादीणादिकोऽसन्प्रत्ययः । वृकाणि संवृतानि द्वरांसि द्वाराणि येषाम् । बहु-श्रीहो पूर्वपदप्रकृतिस्वरत्वम् Sy.</p> <p>२०. पुत्रान् Sy.</p> <p>२१. त्वां च P.</p> <p>२२. धर्मकेण वज्रेण Sy.</p> <p>२३. एवमेव Sy.</p> <p>२४. नाशय । 'हन्तेजः' (Pa. 6.4.३६.) इति हौ जादेशः Sy.</p> |
|---|--|

अवं क्षिप दिवो अश्मानमुच्चा येन शत्रुं मन्दसानो निजूर्वाः ।
तोक्तस्य सातौ तनयस्य भूरैरस्माँ अर्धं कृणुतादिन्द्र गोनाम् ॥ ५ ॥

अव क्षिप । उच्चैः स्थितम् । दिवः । अवक्षिप । वञ्चम् । येन पुरा त्वम् । हृष्य-
माणः । शत्रुम् । हिंसितवानसि । बहोः । पुत्रस्य । पीत्रस्य । भजननिमित्तम् । अस्मान्प्रति ।
त्वदीयानां गवाम् । अर्धम् । कृणुतादिति ।

प्र हि क्रतुं वृहथो यं वनुथो र्धस्य स्थो यजमानस्य चोदौ ।
इन्द्रासोमा युवमस्माँ अविष्टमस्मिन्भयस्यै कृणुतसु लोकम् ॥ ६ ॥

प्र हि । इन्द्रासोमी ! यम् । ह्यैः । तस्य कर्म । प्रवृहथो विश्लथययः । राघकस्य ।
यजमानस्य । चोदयितारौ च । भवथः । तौ युवम् । अस्मान् । रक्षतम् । अस्मिन् । सङ्ग्रामे ।
कृणुतम् । विलोकनमथवा स्थानमिति ।

१. The commentary on this stanza is omitted in M.

२. उच्चैर्वर्तमानस्त्वम् Sy.

३. जवः P. नभसः सकाशात् Sy.

४. उपक्षिप P. अस्मदीयान् शत्रूनुद्दिश्य अवस्तात्क्षिप Sy.

५. अस्मवत्कठिनं वञ्चम् Sy.

६. वञ्चेण Sy.

७. ०माण P. स्तोतृभिः स्तूयमानः सन् Sy.

८. न्याहिंसीः । जूर्वा हिंसार्थः । लोटघाडा-
गमः Sy.

९. भर्तव्यस्य Sy.

१०. सम्भजने सम्भजनार्थम् Sy.

११. अस्माकम् । विभक्तिव्यत्ययः Sy.

१२. गोनाम् गवां सम्भजनार्थं च । 'गोः
पादान्ते' (Pa. 7.1.57.) इति
गोशब्दस्यामो नुडागमः Sy.

१३. समृद्धिम् Sy.

१४. कुरु Sy.

१५. VM. ignores इन्द्र ।

१६. वैरिणम् Sy.

१७. हिंसयः Sy. वनुष्यतिहेन्तिकर्मा N. 5.2.

१८. तस्वक० P. तं क्रतुं द्वेषस्य कर्तारम्
Sy.

१९. प्रवृहथ P. प्रकर्षेणोद्यच्छयः । उन्मूलयथ
इत्यर्थः । 'वृह उद्यमने' तोदादिकः Sy.

२०. विश्लययः P.

२१. चोदयितौ P. शत्रूणां प्रेरकौ Sy.

२२. युवाम् Sy.

२३. रक्षसं P. अवतम् Sy.

२४. तस्मिन् P.

२५. भयस्याने युद्धे । 'घञर्थे कविधानम्'
(VPa. 3.3.58.) इत्यधिकरणे कप्र-
त्ययः । मरुद्गुधादित्वात्पूर्वपदान्तोदात्तत्वम्
Sy.

२६. कुस्तम् Sy.

२७. विलोभन० P. तस्मिन् युद्धे भयरहितं
स्थानम् Sy.

२८. VM. ignores हि and उ ॥

हि खलु । उ इति पूरणः Sy.

न मां तमन्नं श्रमन्नोत तन्द्रन्नं वोचाम् मां सुनोतेति सोमम् ।
यो मे पृणाद्यो ददद्यो निबोधाद्यो मां सुन्वन्तमुप गोभिरायत् ॥ ७ ॥

न मां तमत् । न । माम् । इन्द्रो ग्लपयतु । स्वयं च न । श्राम्यतु । अपि च । मां
तन्द्रिं करोतु । वयं प्रमादादपि सोमम् । मा । सुनोते । इति । न । वोचाम् । यः । मम ।
कामं पूरयति । यश्च । धनं प्रयच्छति । उक्तं च ऋणोति । यश्च । माम् । सुन्वन्तम् ।
गोभिः सह । उपागच्छतीति ।

सरस्वति त्वमस्माँ अविड्ढि मरुत्वती धृषती जेषि शत्रून् ।
त्यं चिच्छर्धन्तं तविषीयमाणमिन्द्रो हन्ति वृषभं शण्डिकानाम् ॥ ८ ॥

सरस्वति । “सरस्वति त्वमसि” अस्मिन्नर्धन्तं मध्यमा तु वाक्” इति शौनकः ॥ हे

१. M. omits the commentary
on this stanza.

२. स इन्द्रो माम् Sy.

३. श्लपयतु P.

तमयतु ग्लपयतु Sy.

४. श्रान्तं करोतु । ‘तम् ग्लानौ’, ‘श्रम् तपसि
खेदे च’ अनयोर्हेतुमण्यन्तयोर्लेटचडागमः ।

‘छन्दस्युभयथा’ (Pa. ३.४.११७.)

इति शप आर्धपातुकत्वात् ‘णेरनिटि’

(Pa. ६.४.११.) इति णिलोपः Sy.

५. अविग P.

६. माना P.

७. दौन्द्रीं P. तन्द्रयेत् । तन्द्रचालस्येन युक्तं
मां करोतु । तन्द्रीशब्दात् ‘तत्करोति०’

(GāṇaSūtra on Pa. ३.१.२६.)

इति णिच् । ‘णाविष्ठवत्प्रातिपदिकस्य’ ?

(प्रातिपदिकाद्वात्वर्थे बहुलमिष्ठवच्च)

इति (GāṇaSūtra ३. on Pa.

३.१.२६.) टिलोपः । अन्यत्पूर्ववत् Sy.

८. इन्द्रयागाय सोमम् Sy.

९. अभियुणुत । सुनोतेत्यत्र ‘तप्तनप्तनय-
नादच्च’ (Pa. ७.१.४५.) इति तस्य
तबादेशः । तस्य पितृत्वेन डिच्वाभावाद्
गुणः Sy.

१०. इति अन्यान् यजमानान् प्रति Sy.

११. प्र P.

१२. हिचोम P. न्नवाम । वक्तेरुद्धान्वसो लुङ्
Sy. १३. इन्द्रः Sy.

१४. कामान् पूरयेत् । लेटचाडागमः Sy.

१५. अर्भीष्टं फलं दद्यात् Sy.

१६. यदचात्मदीयं स्तोत्रं यागं वाऽवगच्छेत्
Sy.

१७. सोममभियुण्वन्तं माम् Sy.

१८. अस्मभ्यं दातव्यं गोभिः सह Sy.

१९. उपग P. उपागच्छेत् । स इन्द्र इति
पूर्वत्रान्वयः Sy.

२०. BD. ४.८५. BD. reads त्वमि-
त्यस्मिन्न० for त्वमसि अस्मिन्न०

सरस्वति ! त्वम् । अस्मान् । रक्ष । मरुद्भिस्तद्वती । धर्षयन्ती । जयसि । शत्रून् । त्यम् ।
चित् । वेगं कुर्वन्तम् । बलमिवाचरन्तम् । इन्द्रः । हन्ति । अमुराणाम् । ईश्वरं वृत्रम्,
ऋतुति ?

यो नः सनुत्य उत वा जिघृक्षुरभिख्याय तं तिगितेन विध्य ।

बृहस्पत आयुधैर्जेषि शत्रून्द्रुहे रीषन्तं परि धेहि राजन् ॥ ६ ॥

यो नः सनुत्यः । यः । अस्माकम् । अन्तस्तिष्ठति । अपि । च । अस्मान्
जिघांसति । तम् । अभिदृष्ट्वा । तेजितेनायुधेन । तं विध्य । बृहस्पते ! त्वम् ।
आयुधैः । शत्रून् । जेषि । हे राजन् ! हिसन्तम् । द्रोघुम् । परितो
निधेहि ।

१. हे सरणवति ! वेवि ! Sy.

२. अस्मन् P. स्तोतुन् Sy.

३. अविद्धि रक्ष । रक्षार्थस्यावतेलेटि एत-
द्रूपम् Sy.

४. तथा मरुद्भिर्युक्ता । मध्यमस्थाना हि
वाक् सरस्वती, मरुतश्च मध्यमस्था-
नस्थाः । अतस्तद्वती सती Sy.

५. जेषि जय । जयतेऽद्यान्वसः शपः श्लुः ?
(शपो लुक्) Sy.

६. शत्रु P. शातयितुन् वैरिणः Sy.

७. तमप्यसुरम् Sy.

८. प्रसहनशीलम् । 'शूघु प्रसहने' Sy.

९. बलं चापरन्तम् P. तविषी बलमिवा-
चरन्तं सर्वस्य भञ्जने शक्तम् Sy.

१०. हतवान् । व्यत्ययेन भूताथे लट् Sy.

११. अस्वरा० P. 'शण्डामर्कावसुरपुरोहितौ'
(TS. 6.4.10.1.) शण्डवंश्यानां मध्ये
Sy.

१२. प्रधानम् Sy.

१३. M. omits the commentary
on this stanza.

१४. अन्तहिते देशे भवश्चोरः । 'सगर्भसयूय-
सनुताद्यन्' (Pa. 4.4.114.) Sy.
सनुतरित्यन्तहितनाम Ngh. 3.25.

१५. वा Sy.

१६. यो जिघांसुर्भवति Sy.

१७. अभिदृश्य is suggested for अभि-
दृष्ट्वा ॥ संवीक्ष्य Sy.

१८. तीक्ष्णेनायुधेन Sy.

१९. ताडय Sy.

२०. आयोधनसाधनैरिष्वाविभिः Sy.

२१. तथास्मदीयान् शत्रून् Sy.

२२. जय Sy.

२३. तथा हे राजमान ! Sy.

२४. हिसन्तं वज्रम् Sy.

२५. द्रोघम् P.

द्रोघ्रे शत्रवे Sy.

२६. परितो धारय प्रक्षिपेत्यर्थः Sy.

अस्माकेभिः सत्त्वभिः शूर शूरैर्वीर्या कृधि यानि ते कर्त्वीनि ।
ज्योगभूवन्ननुधूपितासो हृत्वी तेषामा भंरा नो वसूनि ॥ १० ॥

अस्माकेभिः । अस्माकीनैः । शूरैः । पुरुषैः सह । त्वं वीर्याणि । कुरु । यानि ।
तव वीर्येण । कर्त्तव्यानि । चिरम् । अभूवन्ननुधूपितासो । शत्रवः । धूमायमानहृदयाः । तान्हत्वा ।
तेषाम् । वसूनि । अस्माकम् । आभर ।

तं वः शर्धं मारुतं सुम्रयुगिरोपं व्रुवे नमसा दैव्यं जनम् ।
यथा रयिं सर्ववीरं नशामहा अपत्यसाचं श्रुत्यं दिवेदिवे ॥ ११ ॥

तं वः शर्धम् । शौनकः—“बृहस्पतिस्तुतिः ‘यो नः’ ‘तं वः’ ऋङ् मरुतां स्तुतिः” इति ।
हे जनाः ! युष्माकम् । तम् । मारुतम् । बलिनम् । सुखमिच्छन्तम् । स्तुत्या । उपव्रुवे ।
नमसा च । दैव्यम् । जनम् । मरुतां प्रसादाद् धनम् । वीरम् । व्याप्नुवाम । पुत्राणां सम्भक्ता ।

१. The commentary on this stanza is omitted in M.

२. आस्माकीनैः is suggested for अस्माकीनैः ।

३. शौर्योपेतैः Sy.

४. सत्त्वभिः परेषां सादकैर्भटैः Sy.

५. वीरकर्मणि Sy. ६. त्वया Sy.

७. करणीयानि । ‘कृत्याथे तवैकेनो’ (Pa. 3. 4.14.) इति करोतेस्त्वन्प्रत्ययः Sy.

८. चिरकालम् Sy. ९. आसन् Sy.

१०. धूमायमानहृदया मदीयाः शत्रवः Sy.

११. हृत्वी—‘स्नात्वाद्यदयश्च’ (Pa. 7.1.49.) इतीकारः Sy.

१२. शत्रूणाम् Sy. १३. धनानि Sy.

१४. अस्मभ्यम् Sy. १५. आहर Sy.

१६. VM. ignores शूर ॥ हे शौर्यवन्निन्द्र ! Sy.

१७. ०र्त्यात तु P.

१८. RV. 2.30.9.

१९. RV. 2.30.II.

२०. BD. IV. 85.

२१. हे मरुतः ! Sy.

२२. तत् P.

२३. मरुत्समूहरूपम् Sy.

२४. बलम् Sy.

२५. स्तोत्या P. स्तोत्रेण Sy.

२६. स्तौमि Sy.

२७. मनसा P. नमस्कारेण हृदिषा वा Sy

२८. देवेनेन्द्रेण सम्बद्धम् Sy.

२९. प्रादुर्भूतम्, एवंगुणविशिष्टं बलम् Sy.

३०. प्रसाद् P.

३१. सर्वैर्वीरैर्विशेषेण शत्रूणां प्रेरकैर्भटैरुपेतम् Sy.

३२. व्याप्नुवाम is suggested for व्याप्नुवाम ॥ लेटघाडागमः ‘वंतोऽन्यत्र’ (Pa. 3.4.96.) इत्येकारः Sy. नशतिर्व्याप्तिकर्मा Ngh. 2.18.

३३. सम्भक्तु is suggested for सम्भक्ता ॥ अपत्यैरपतनहेतुभूतैः पुत्रा-दिभिरुपेतम् Sy.

श्रवणीयम् । अन्वहमिति ।

II. 31.

अस्माकं मित्रावरुणावतं रथमादित्यै रुद्रैर्वसुभिः सचाध्रुवा ।
प्र यद्वयो न पत्नन्वस्मन्स्परि श्रवस्यवो हृषीवन्तो वनर्षदः ॥ १ ॥

अस्माकम् ॥ वैश्वदेवमिदम् ॥ हे मित्रावरुणो ! अस्माकम् । रथम् । रक्षतम् ।
आदित्यादिभिः । सहर्षवो । यथा । प्रपतन्ति । वसतेः स्वावासात् । पक्षिणः । इव । अन्न-
मिच्छन्तः । हृष्टाः । वने सीदन्तो युद्धार्थमश्वाः ।

अथ स्मान् उदवता सजोषसो रथं देवासो अभि विञ्चु वाजयुम् ।
यदाश्वः पद्याभिस्त्रितो रजः पृथिव्याः सानौ जङ्घनन्त पाणिभिः ॥ २ ॥

अथ स्मान् नः । अथ । अस्माकम् । उद्रक्षत । सङ्गताः । रथम् । हे देवाः ! अभि ।

१. श्रवणी P. प्रशस्यभूतम् Sy.

२. अह० P. प्रतिदिवसम् Sy.

३. VM. ignores यथा ।
यथा येन प्रकारेण Sy.

४. 'अस्माकम्' इति सप्तचं नवमं सूक्तं
गृत्समदस्यार्थं वैश्वदेवम् । अन्त्या त्रिष्टुप्
शिष्टा जगत्यः । तथा चानुक्रान्तम्—
'अस्माकं सप्त वैश्वदेवं त्रिष्टुबन्तम्'
(KSA. 15.31. p. 14.) इति ।
विनियोगो लैङ्गिकः Sy.

५. The commentary on this
stanza is missing in M.

६. रथमन्नलाभाय प्रवृत्तम् Sy.

७. आदिभिः includes रुद्रैः and
वसुभिः ॥ आदित्यैः धारयमादिभिर्द्वादि-
शभिः, रुद्रैरेकादशसंख्याकैः, वसुभिः धरो
ध्रुव इत्यादिभिरष्टसंख्याकैः, एवं त्रिभि-
र्द्वैवर्णैः Sy.

८. सह भवन्तो सह वर्तमानौ युवाम् Sy.

९. It seems to be the explana-

tion of यत् ॥ यदास्मदीया रथाः
Sy.

१०. प्रपतति P. प्रकर्वेण गच्छन्ति । पते-
दृष्टान्वसे लुङि लृदिस्वाच्छ्लेरडादेशः ।
'पतः पुम्' इति पुमागमः Sy.

११. स्वावासात् P. वसन्त्यस्मिन्निति वस्म
निवासस्थानम् । श्रौणादिको मनिन् ।
तस्मात् स्थानात् Sy.

१२. प्राप्तहर्षाः Sy.

१३. वने वृक्षादी निषण्णाः । वनर्षदः—सांहि-
तिकदृष्टान्वसो रेफोपजनः Sy.

१४. युद्धार्थमश्वाः P.

१५. VM. ignores परि ।

परि उपरि देशान्तरे । 'पञ्चम्याः परा-
वध्यर्थे' इति सत्वम् । 'अध्यर्थे उपयर्थे'
इति वृत्तिः Sy.

१६. स्म M. स्प P. १७. अघुना Sy.

१८. उदगमयत । अवतिरत्र गत्यर्थः Sy.

१९. हे समानं प्रीयमाणाः ! Sy.

२०. अभि P. अभिमुखम् Sy.

विक्षु । अत्रमिच्छन्तम् । यदा । अश्वाः । पद्याभिर्गतिभिः । युद्धदेशम् । तरन्तः । पृथिव्याः ।
उच्छ्रिते देशे । पुनः पुनर्गच्छन्ति । पाणिभिरग्रपादैः ॥

उत स्य न इन्द्रो विश्वचर्षणिर्दिवः शर्धेन मारुतेन सुक्रतुः ।

अनु नु स्थात्यवृकाभिरुतिभी रथं महे सुनये वाजसातये ॥ ३ ॥

उत स्य नः । अपि च । अयम् । इन्द्रः । सर्वद्रष्टा । अस्माकम् । रथम् । दिव आ-
गत्य । मारुतेन । देवेन सह । सुकर्मा । सम्प्रति । अनुतिष्ठति । अवृकैः । मरुद्भिः सह ।
महते । लाभाय । युद्धार्थमिति ।

१. वि P. प्रजासु जनपदेषु Sy.

२. वाजमन्त्रं कामयमानं गतिविशेषयुक्तं
वा Sy.

३. M. omits the words between
अथ and अश्वाः ।

अस्मिन् रथे युक्ता व्यापनशीला अश्वाः
Sy.

४. ०र्गदिभिः P.

पादसाध्याभिर्गतिभिः Sy.

५. रञ्जकं मार्गम् Sy.

६. चरन्तः M. तरन्तेः शतरि 'बहुलं छन्दसि'
इति शपः इत्तुः । 'बहुलं छन्दसि'
इत्यभ्यासस्येत्वम् । 'अभ्यस्तानामादिः'
इत्याद्युदात्तत्वम् Sy.

७. प्रथिताया भूमेः Sy.

८. समुच्छ्रिते प्रदेशे Sy.

९. अत्यर्थं गच्छन्ति । हृत्तेर्यङ्लुगन्तात्
छान्दसो लङ् । व्यत्ययेनात्मनेपदम् ।
'बहुलं छन्दसि' इति शपो लुगभावः
Sy.

१०. ०पादै P.

पाण्युपलक्षितैः पादैः Sy.

११. VM. ignores स्म and pro-
bably explains रजः by युद्धदेशम् ।

१२. स्यः M. and P.

१३. म् P. सः Sy.

१४. स्वद्रष्टा P. विश्वस्य सर्वस्य द्रष्टा, यद्वा
विश्वे चर्षणयो मनुष्या यस्य परि-
चारकाः । अथवा विश्वे सर्वे लोकाश्च-
र्षणयो द्रष्टव्या येन । 'बहुव्रीहौ विश्वं
संज्ञायाम्' इति पूर्वपदान्तोदात्तत्वम् Sy.

१५. M. omits the words between
अपि and दिवः ॥ द्युलोकादागत्य Sy.

१६. मरुत्समूहरूपेण Sy.

१७. देवेन seems to be the explana-
tion of शर्धेन ॥ वेगेन is suggest-
ed for देवेन ॥ बलेन सह Sy.

१८. M. omits the words between
मारुतेन and सु० ।

शोभनकर्मा शोभनप्रज्ञो वा Sy.

१९. अद्य Sy.

२०. अनुष्टति P.

आनुगुण्येनाधितिष्ठतु । छान्दसः शपो
लुक् Sy.

२१. हिसकरहिताभिः Sy.

२२. रक्षाभिः सहितः सन् Sy.

२३. मते P.

२४. धनाय Sy.

२५. युद्धार्थं P. वाजस्यान्नस्य सातये
सम्भजनार्थम् Sy.

उत स्य देवो भुवनस्य सृष्टिस्त्वष्टा ग्राभिः सृजोषा जृजुवद्रथम् ।
इळा भगो बृहद्विवोत रोदसी पूषा पुरन्धिरश्विनावधा पती ॥ ४ ॥

उत स्यः । अपि च । अयम् । देवः । भुवनस्य । सेवको द्रष्टा च । त्वष्टा । देव-
पत्नीभिः । सहितः । रथम् । प्रेरयति । इळा च देवी । भगश्च तथा । बृहद्विवा ।
च भारती । छावापृथिवी । पूषा । सरस्वती । अश्विनी । च । सर्वस्येश्वराविति ।

उत त्वे देवी सुभगे मियुदशोषासानक्ता जगतामपीजुवा ।
स्तुषे यद्वी पृथिवि नव्यसा वचः स्यातुश्च वयस्त्रिवया उपस्तिरे ॥ ५ ॥

उत त्वे । अपि च । एते । देव्यौ । शोभनरूपे । मियुनं दृश्यमाने । उषासानक्ता ।
लोकानाम् । अपिजुवा प्रेरयिष्यौ । स्तोमि । यदा । हे विस्तृते ! नवतरेण । वाम् । वचसा

१. सः Sy. २. दानादिगुणयुक्तः Sy.
३. भूतजातस्य Sy. ४. सचनीयः सेव्यः Sy.
५. M. omits द्रष्टा च त्वष्टा ॥ एवङ्गुण-
विशिष्टस्त्वष्टा Sy.
६. 'छन्दांसि वै ग्नाः' (SB. 6.5.4.7.)
इति तैत्तिरीयकम् । 'गायत्र्यादीनि छ-
न्दांसि च देवपत्न्यः' इत्युक्तम् Sy.
७. समानप्रीतिः Sy.
८. अस्मदीयं रथम् Sy.
९. प्रेरयतु । जु इति सौत्रो घातुर्गत्यर्थः ।
अस्माण्यन्ताल्लुङि चङि रूपम् Sy.
१०. त्विडा P. तिसृणां देवीनामाद्येडाख्या
देवी च रथं प्रेरयतु Sy.
११. M. omits words between
इळा and तथा ।
१२. बृहद्विवा P. बृहन्महद्विष्यति द्योतत इति
बृहद्विवः । इगुपधलक्षणः कः । 'सुषां
सुलुक्' इति विभक्तेराकारः Sy.
१३. छावापृथिव्यौ Sy.
१४. पोषको देवश्च Sy.
१५. बहुधीः Sy. १६. अथशब्दचार्थे Sy.

१७. सूर्याया भर्तारौ अश्विनी च एते सर्वेऽस्म-
दीयं रथं प्रेरयन्त्वित्यर्थः Sy.
१८. VM. seems to explain सृजोषाः
by सहितः ।
१९. ते प्रसिद्धे Sy. २०. देव्यः M. देवन-
शीले Sy. २१. ०रूप P. शोभनधने
Sy. २२. मिन् P.
२३. हृदयं P. मियः परस्परं पश्यन्त्यौ Sy.
२४. उषाश्च रात्रिश्च Sy.
२५. लोकानाम् M. जङ्गमानाम् Sy.
२६. अपि P.
२७. M. omits अपिजुवा ॥ प्रेरयिष्यौ
भवतः । तस्मादस्मदीयमपि रथं प्रेरय-
ताम् । उत्तरोऽर्धर्चो छावापृथिव्यः प्रत्यक्ष-
कृतः Sy.
२८. स्तुषे । उत्तमस्य व्यत्ययेन मध्यमः Sy.
२९. हि P. ३०. ०तेन P.
३१. नवीयसा नवतरेण प्रशस्येन Sy.
३२. युवां त्वां दिवश्च Sy.
३३. वचः—'सुषां सुलुक्' इति तृतीयाया
लुक् Sy.

सह । स्थावरम् । जङ्गमं च । हविः । त्रिविधाः प्राः पुरुषाः । वां प्रदानार्थमुपशृण्वन्ति तदानीं
स्तौमीति, 'तं वदन्तं राधा' इति मन्त्रः ।

उत वः शंसमुशिजामिव इमस्यहिर्बुध्न्योऽज एकपादुत ।
त्रित ऋभुक्षाः सविता चनो दधेऽपां नपादाशुहेमा धिया शर्मि ॥ ६ ॥

उत वः शंसम् । अपि च । युष्माकम् । स्तोत्रम् । कामयमानानामन्येषां यथाऽभ्युदयो
भवत्येवम् । यथाऽभ्युदययुक्ताः । बुध्नोऽन्तरिक्षे भवोऽग्निः, बुध्न्यः । अजः । एकपादादित्यः ।
त्रिस्थानः । इन्द्रस्थान इन्द्रः । सविता च । अस्मभ्यमन्नम् । प्रयच्छतु । अपान्नपाच च ।

१. स्थावरस्य व्रीह्यादेः सम्बन्धि Sy.
२. अन्नत्यंशशब्दश्चणिति निपातान्तरं पाद-
पूरणम् Sy.
३. अन्नं चरुपुरोडाशादिलक्षणम् Sy.
४. तिनधानाः P. ओषधिपशुसोमात्मकानि
हविलक्षणान्यन्नानि यस्य तादृशोऽहम्
Sy. वय इत्यन्ननाम N. 6.4.
५. प्रदानात्वमुप० M. प्रदार्यमुप० P.
उपस्तृणे । आज्येनोपस्तरणाभिधारण-
पूर्वकं प्रयच्छामीत्यर्थः । 'स्तुञ् आच्छादने'
लिट्घुत्तमे द्वान्दसो विकरणस्य लुक् ।
'ऋत इद्धातोः' इतीत्वम् । ...
'निपातयंछादि०' इति निघातप्रतिषेधः
Sy.
६. तेमि P. ७. नं P.
७. इवराधा P.
८. RV. I.66.5.
१०. स्तुतिम् Sy.
११. काकाम० M.
१२. ०नानम० P.
१३. इवेति सम्प्रत्यर्थीयः । अस्मत्तः स्तुति
कामयमानानाम् ... सम्प्रति Sy.
१४. It seems to be the explana-

- tion of इमसि ॥ उदमसि कामया-
महे । 'वश कान्तो' । 'इदन्तो मसि' ।
ग्रहिज्यादिना सम्प्रसारणम् । द्वान्दसो
वर्णलोपः Sy.
१५. बुद्धेनन्त० M. बुध्नमन्तरिक्षं तत्र भवो-
ऽहिनामा देवः Sy.
१६. न जायत इत्यजः Sy.
१७. एकपदा० P.
एक एव पद्यते गच्छतीत्येकपात् । अज
एकपात्संज्ञकः सूर्यः Sy.
१८. आदित्य P.
१९. तीर्णतमः Sy.
२०. इन्द्रस्था P. उरुक्षय उरुनिवास ऋभूणां
निवासयिता वेन्द्रश्च Sy.
२१. सर्वस्य प्रसविता Sy.
२२. M. omits the words
between त्रिस्थानः and अस्म० ॥
चनोऽन्नम् Ngh. 4. 3., N. 6. 16.
२३. विदधातु । अस्मभ्यं करोतु Sy.
२४. अपां पौत्रस्थानीयोऽग्निः । अद्भ्य ओ-
षधिवनस्पतयो जायन्ते । ओषधिवन-
स्पतिभ्यश्चायमग्निर्जायत इत्यग्नेरपां
पौत्रत्वम् Sy.

आशुगन्ता । गमनकर्मणा । कर्मणि ।^४

एता वो वृश्म्युद्यंता यजत्रा अतच्चन्नायवो नव्यसे सम् ।
श्रवस्यवो वाजं चक्रानाः समिर्न रथ्यो अहं धीतिमंश्याः ॥ ७ ॥

एता वः । एतानि । वः । कामये । उद्यतानि । हे यष्टव्याः ! समतक्षन् । मनुष्याः ।
नवतराय यानि स्तोत्राणि । यश इच्छन्तः । अन्नम् । कामयमानाः । यथा । अश्वः । रथे
युक्तो युद्धं प्राप्नोति । एवम् । कर्म । प्राप्नुवन्तु ।

II. 32.

अस्य मे द्यावापृथिवी ऋतायतो भूतमवित्री वचंसुः सिषांसतः ।
ययोरायुः प्रतरं ते इदं पुर उपंस्तुते वसुयुवां महो दधे ॥ १ ॥

अस्य मे । हे द्यावापृथिवी ! युवां सम्भक्तुमिच्छतः । मम । अस्य ।

१. शीघ्रगागी । 'हि गतौ' इत्यस्मात् 'अन्ये-
भ्योऽपि दृश्यन्ते' इति मनिन् Sy.
२. स्तुत्या Sy. ३. यज्ञकर्मणि प्रीतो
भवत्विति शेषः । यद्वा धिया कर्मणा
अस्मदीयेन परिचरणलक्षणेन शमि शं
सुखं तन्निमित्तं भवत्विति शेषः Sy.
शमीति कर्मनाम Ngh. 2.1.
४. VM. explains उत once only.
उत अपि च Sy. ५. युष्मदीयानि Sy.
६. कामयाम् M. कामयम् P.
७. उद्यतानि वचांसि Sy. ८. हे यजनीयाः
विदधे देवाः ! Sy. ९. समक्षन् M.
समक्षम् P. कामितानि स्तोत्राणि समस्कु-
र्वन् Sy. १०. मत्प्रभृतयो मनुष्याः Sy.
११. नवतराय M. स्तुत्यतमाय युष्मद्गणाय
Sy. १२. श्रवणीयं यशोऽन्नं बाल्मन
इच्छन्तः Sy. १३. M. omits the
words between स्तोत्राणि and
अन्नम् ॥ बलम् Sy. १४. "कन दीप्ति-
कान्तिगतिषु" लिटः कानच् Sy.
१५. सर्पणशीलोऽश्व इव युष्मद्गणः Sy.
१६. युक्ता M. रथसम्बन्धी Sy.
१७. अस्मदीयं कर्म Sy. १८. प्राप्नोतु । 'अशू-
व्याप्तौ' व्यत्ययेन परस्मैपदमध्यमौ ।
'बहुलं छन्दसि' इति विकरणस्य लुक् Sy.
१९. 'अस्य मे' इत्यष्टचं दशमं सूक्तं गुल्म-
मदस्यार्षं षष्ठ्याद्यास्तिलोऽनुष्टुभः ।
शिष्टाः पञ्च जगत्यः । प्रथमा द्यावा-
पृथिवीया, ततो द्वे ऐन्द्रघौ त्वाष्ट्रघौ वा,
ततो द्वे राकादेवत्ये, द्वे सिनीवाली-
देवत्ये, अन्त्या गुड्मवादिषड्देवताका ।
तथा चानुकान्तम् 'अस्य मेऽष्टौ जागतं
श्र्यनुष्टुबन्तं द्यावापृथिव्यैका द्वे ऐन्द्रघौ
त्वाष्ट्रघौ वा द्वे द्वे राकासिनीवाल्योरन्त्या
लिङ्गोक्तदेवता' (KSA. 15. 32.
p. 14.) इति । आभिप्लविके चतुर्थेऽहनि
वैश्वदेवशस्त्रे आद्यस्तुचो द्यावापृथिवीय-
निविद्धानः । तथा च सूत्रितम्—'अस्य मे
द्यावापृथिवी इति तिलस्ततं मे अप इति
वैश्वदेवम्' (ASS. 7. 7.) इति Sy.
२०. हे द्यावापृथिव्यो ! Sy.
२१. वाम् M. माम् P.

वचनस्य । रक्षके । भवतम् । ययोर्धावापृथिव्योः । प्रकृष्टम् । अन्नमुत्पन्नं भवति ।
 ते मया । पुरो वर्तमाने । उपस्तुते । तथार्थमिच्छन् । वाम् । महद्विः ।
 प्रयच्छामि ।

मा नो गुह्या रिपं आयोरहन्दमन्मा नं आभ्यो रीरधो दुच्छुनाभ्यः ।

मा नो वि र्योः सख्या विद्धि तस्य नः सुम्नायता मनसा तत्त्वेमहे ॥ २ ॥

मा नो गुह्याः ॥ द्वयोरिन्द्रो देवता ॥ मा । अस्मान् । आयोः । गूढाः । हिंसकाः ।
 हिंसिषुः । मा च दम्भीषुः । मा च । अस्मान् । एभ्यः । दुःसुखेभ्यः शत्रुभ्यः । वशं नयं ।
 मा च । अस्माकम् । सख्यानि । विश्लथय । तस्यास्य सर्वस्य । अस्मदीयस्य वचनस्य ।

१. वक्तीति वचाः स्तोता । असुन् । स्तोतुः Sy.
२. क्षके P. रक्षिके is suggested for रक्षके । पालयिष्यो Sy.
३. M. omits the words between रक्षके and छावा ।
४. प्रकृष्टतरमुत्पद्यत इति शेषः Sy.
५. आयुरित्यन्ननाम Ngh. 2.7.
६. ते छावापृथिव्यो Sy.
७. तत्र तत्र स्थितैः स्तोतृभिः स्तुते Sy.
८. ०र्थमिच्छद् M. ०र्थं P. धनकामोऽहम् Sy.
९. युवाम् Sy.
१०. महो महतः । विभक्तिव्यत्ययः । महता स्तोत्रेण Sy.
११. पुरोदधे पुरस्करोमि Sy.
१२. VM. ignores ऋतायतः and इदम् ॥ ऋतं यज्ञमात्मन इच्छन्तः । इदम् इदानीम् Sy.
१३. हे इन्द्र ! त्वष्टः ! वा Sy.
१४. आय P.

मनुष्यस्य शत्रुभूतस्य Sy.

१५. गूढः M. गोप्या ज्ञातुमशक्याः Sy.
१६. हिंसि० P. M. omits the words between माऽस्मान् and हिंसकाः ॥ हिंसारूपा मायाः Sy.
१७. हिंसिषः P. अहन् उपलक्षणमेतत् । अहनि रात्रौ च Sy.
१८. दम्भीषु P. हिंसिषुः Sy.
१९. तथा Sy.
२०. दुःशुनाः दुच्छुनाः । दुःखकारिणीभ्यः शत्रुसेनाभ्यः Sy. शुनमिति सुखनाम Ngh. 3.6.
२१. नैषीः । 'रघ हिंसासंराध्योः' । अस्मा-
 ण्यन्ताल्लुडि चडि रूपम् Sy. रघ्य-
 तिवंशगमने N. 6.3.2., 10.40.
२२. वा M.
२३. सखित्वानि Sy.
२४. त्वया वियुक्तानि कार्षीः Sy.
२५. स्यास्य P.
 तत् सखित्वम् । 'क्रियाग्रहणं कर्तव्यम्'
 इति कर्मणः सम्प्रदानत्वाच्चतुर्थ्यर्थे षष्ठी
 Sy.
२६. अपि तु अस्माकम् Sy.

बुध्यस्व । सुखमिच्छता । मनसा । तदिदं सर्वम् । त्वाम् । याचामहे ।

अहेळता मनसा श्रुष्टिमा वह दुहानां धेनुं पिप्युषीमसश्चतम् ।
पद्याभिराशुं वचसा च वाजिनं त्वां हिनोमि पुरुहूत विश्वहा ॥ ३ ॥

अहेळता । अक्रुध्यता । मनसा । क्षिप्रकारिणीम् । आवह । दुहानाम् । धेनुम् ।
पय आप्यायन्तीम् । असङ्गाम् । ऋग्भिः । स्तोत्रेण । च । शीघ्रम् । बलिनम् । त्वाम् ।
प्रेरयाम्यस्मत्कार्ये । हे पुरुभिराहूत ! सर्वदेति ।

राकामहं सुहवां सुष्टुती हुवे श्रुयोतु नः सुभगा बोधेतु त्मना ।
सीव्यत्वपः सूच्याच्छिद्यमानया ददातु वीरं शतदायमुक्थ्यम् ॥ ४ ॥

राकाम् । राकाम् । अहम् ।

१. जानीहि Sy.
२. सुखमस्माकमिच्छता Sy.
३. तत् तादृशम् । 'सुपां सुलुक्०' इति तच्छब्दाद् उत्तरस्या विभक्तेर्लुक् Sy.
४. M. omits the words between ०मिच्छता and त्वाम् ।
५. अभिमतफलं याचामहे Sy.
६. हे इन्द्र ! त्वष्टः ! वा Sy.
७. ०कारीणिम् P. सुखकरीम् Sy.
८. आभिमुख्येन प्रापय Sy.
९. वोग्रीम् Sy. १०. गाम् Sy.
११. आप्यायन्तिम् P. प्रबृद्धां पीनाम् । 'प्यायी बृद्धौ' । लिटः क्वमुः । 'लिङ्पडोश्च' इति पीभावः । 'उगितश्च' इति डीप् । 'वसोः सम्प्रसारणम्' इति सम्प्रसारणम् । 'शासिबसिघसीनाञ्च' इति षत्वम् Sy.
१२. सङ्गम् P. असक्तावयवाम् Sy.
१३. पादगतिभिः Sy.
१४. वाचा Sy. १५. व्यापनशीलम् Sy.
१६. वेगवन्तम् Sy.

१७. प्रेरयाम M. स्तुतिभिः प्रेरयामि । 'हितौ बृद्धौ च' Sy.
१८. ०म्यस्मं कार्ये P.
१९. ०राभूत P. बहुभिराहूतेन्द्र ! त्वष्टः ! वा Sy.
२०. M. omits the words between हे and सर्वदेति । सर्वेष्वहःसु Sy.
२१. पत्नीसंयाजेषु गृहपतेः प्राक् राकासिनी-वाल्पी यष्टव्ये । तत्र राकापागस्य 'राकामहम्' इत्यादिके याज्यानुवाक्ये । सूत्रितञ्च—'राकामहं सिनीवालि कुहमहमिति द्वे द्वे याज्यानुवाक्ये' (ASS. 1.10.) इति । तथाऽऽग्निमारुते अप्येते धाय्ये । सूत्रितञ्च—'राकामहमिति द्वे' (ASS. 5. 20.) इति Sy. गृत्समदस्य SKN. गृत्समदस्यायंम् Dur.
२२. लकान् M.
२३. सम्पूर्णचन्द्रा पीर्णमासी राका, तां देवीम् Sy., BB. मध्यमस्थानां कालविशेषाधिदेवतां वा SKN.

शोभनाह्वानाम् । सुष्टुत्या । हुवे । शृणोतु । अस्मान् । सुधना । तथाऽऽत्मनेव च ।
बुध्यताम् । सीव्यतु च । वृष्टिलक्षणा अपः । सूच्या । अस्मिन्प्रमाणया स्वायुधभूतया,
यास्कस्त्वाह—'सीव्यत्वपः' प्रजननकर्म सूच्या' इति । ददातु । वीरम् । शतप्रदम् ।

१. शोभनां हानम् M. स्वाह्वानामाह्वान-
प्रयोजनकारिणीम् Sy., BB.
सुह्वानाम् SKN.
स्वाह्वानां, यस्याः शोभनमाह्वानं ताम्
Dur.
२. सुष्टुत्या M. शोभनया स्तुत्या सुष्टुति-
शब्दात्तृतीयैकवचनस्य 'सुपां सुलुक्०' इति
पूर्वसवर्ण ईकारः Sy. तृतीयैकवचनस्य
पूर्वसवर्णः, शोभनया स्तुत्या SKN.
शोभनया स्तुत्या Dur.
३. आह्वयामि Sy., BB. ह्वयतेर्लटि,
आत्मनेपदे, उत्तमैकवचने 'बहुलं छन्दसि'
इति सभ्रसारणे शपश्च लुकि कृत
एतत् । हुवे ह्वयामि SKN. आह्वये
Dur.
४. सा च ह्वयमाना शृणोतु SKN. अस्मा-
भिराह्वयमाना शृणोतु Dur.
५. अस्माकमाह्वानम् Sy. अस्माकम्
SKN., BB.
६. सुधा P. शोभनघना Sy. सुज्ञानादिका
BB. सा च पुनः सुभगा सुधना Dur.
७. आत्मनेव P. श्रुत्वा च स्वयमेव Sy.
आत्मना BB. आत्मनेव, यदस्माकं
कर्तव्यम् SKN. यदपि च न ब्रूमहे
तदपि... आत्मनेव बुध्यताम् Dur.
८. अस्मदभिप्रायं बुध्यताम् Sy. आह्वानं
श्रुत्वा बोधतु BB. श्रुत्वा च... बु-

ध्यतु ? (बोधतु) SKN. कर्तव्यतया
तदवगच्छतु Dur.

९. सन्तनोतु यथा वस्त्रादिकं सूच्या स्पृतं
चिरं तिष्ठति एवमिवं करोतु Sy., BB.
सन्तनोतु SKN. अपि चेदमुच्यते ।
एवं सीव्यतु, अपः सन्तनोतु Dur.
१०. बुद्ध्वा च कर्म पुत्रोत्पादनलक्षणम् Sy.
बुद्ध्वा च कर्म प्रजननाख्यमस्मदभि-
प्रेतम् BB. कर्मनामैतत्, कर्मप्रजोत्पत्ति-
लक्षणम् SKN. प्रजननकर्मास्माकम्
Dur.
११. सूचीस्थानीयया Sy., BB. सूच्या पुत्र-
पौत्रादिसन्ततिलक्षणया SKN. प्रजा-
सन्तानेन Dur.
१२. सिच्यमानया (or अस्मिन्प्रमाणया) M.
अस्मिन्प्रमाणयानुग्रहबुद्ध्या Sy., BB.
अस्मिन्प्रमाणेन Dur.
१३. M. omits the words between
स्वायुधभूतया and त्वपः ।
१४. N. 11.31.
१५. कृत्वा च विक्रान्तम् Sy. विक्रान्तं
पुत्रम् BB. पुत्रम् SKN. न च पुनः
प्रजामात्रमर्थयामहे, किं तर्हि? ... पुत्रम्
Dur.
१६. बहुधनं बहुप्रदं वा Sy. बहुधनम् BB.
शतानां दातारमर्थिभ्यः SKN. कि-
लक्षणम् ? शतदार्यं बहुप्रदम् Dur.

स्तोतव्यमिति ।

यास्ते राके सुमतयः सुपेशसो यामिर्ददासि दाशुषे वसूनि ।
ताभिर्नो अद्य सुमना उपागहि सहस्रपोषं सुभगे रराणा ॥ ५ ॥

यास्ते राके । याः । ते । राके ! सुमतयः । सुरूपाः । यामिः सुमतिभिः । प्रयच्छसि ।

१. प्रशस्यम् पुत्रम् Sy. कर्मभिः प्रशस्यं स्तोत्राहं ददातु BB. वक्तव्याप्रशंसा यस्य तं वक्तव्यप्रशंसमनुपक्षोणकीर्तिमित्यर्थः SKN. अपरिसमाप्तस्तुतिम् Dur. राका रातेर्दानकर्मणः... राकामहं सुह्वानां सुष्टुत्या ह्वये । शृणोतु नः सुभगा । बोधत्वात्मना । सीव्यत्वपः प्रजननकर्म । सूच्याऽच्छिद्यमानया । सूची सीव्यतेः । ददातु वीरम् । शतप्रदम् । उक्त्यं वक्तव्यप्रशंसम् N. II.32., SKN. IV. 79. जगतीयं राकादेवता पूर्णतर्कुणा सीमन्तोन्नयने विनियुक्ता । पूर्वपौर्णमासी 'अनुमतिः,' उत्तरा तु 'राका' इत्युच्यते । ताम् 'अहं' भर्ता 'ह्वये' ह्वयामि । किम्भूताम् ? 'सुहवां' शोभनाङ्गाम् । कया ह्वये ? 'सुष्टुती' शोभनया स्तुत्या । आह्वानप्रयोजनमाह—'शृणोतु' 'नः' अस्माकं वचः । किम्भूता सा ? 'सुभगा' शोभनपुण्या । न केवलं शृणोतु अपि च 'त्मना' आत्मना 'बोधतु' अवधारयतु । सेव भूयः प्रार्थ्यते—'अयः' [The reading of the Veda is अपः and not अयः as read by GV.] एतत् पुत्रजननकर्म पुत्रपौत्रादिलक्षणं 'सीव्यतु' । कया ? 'सूच्या'

संघट्टनशीलया । किम्भूतया ? 'अच्छिद्यमानया' अमज्ज्यमानया । किञ्च 'वीरं' पुत्रं 'ददातु' । किम्भूतम् ? 'शतदायुमुख्यं' [The reading of the Veda is शतदायुमुख्यम् and not शतदायुमुख्यं as read by GV.] शतदायवः प्रभूतदातारः तेषु मुख्यं प्रधानम् । दायुरीणादिकः । सुष्टुती इति 'सुपां सुलुक्' (Pa. 7.1.39.) इति पूर्वसवर्णः । ह्वये इति 'बहुलं छन्दसि' (Pa. 6.1.34.) इति सम्प्रसारणम् । त्मना इति 'मन्त्रेष्व्वाङ्घ्रादेरात्मनः' (Pa. 6.4.141.) इत्याकारलोपः । अयः इति अदसो दकारस्य व्यत्ययेन यकारः CHMB. 4. 15., p. 57. (Calcutta ed. 1930) This stanza=TS. 3. 3.11.5.

२. M. repeats राके

३. तव Sy., BB.

४. M. omits राके ॥ हे देवि ! Sy., BB.

५. शोभनबुद्धयः Sy. शोभनबुद्धयोऽनुग्रहात्मिकाः BB.

६. शोभनरूपाः Sy. सुरूपाः शोभनविषया वा BB.

७. ददासि BB.

यजमानाय । धनानि । ताभिः सह । अस्मान् । अद्य । सुमना भूत्वा । उपागच्छ । सहस्रघन-
पोषम् । यजमानेषु रममाणेति ।

सिनीवालि पृथुष्टुके या देवानामसि स्वसा ।

जुपस्व हव्यमाहुतं प्रजां देवि दिदिद्धि नः ॥ ६ ॥

सिनीवालि । यास्कः—सिनीवालि ! पृथुजघने ! स्तुकः स्त्यायतेः सङ्घातः ।

१. हविर्दत्तवते यजमानाय Sy., BB.
२. ताभिर्मतिभिः सहिता त्वम् Sy. ताभिर्म-
तिभिरुपलक्षिता तथाभूतसङ्कल्पा BB.
३. अन् P. ४. इदानीम् Sy., BB.
५. शोभनमना भूत्वा Sy., BB. ६. उपाग०
P. गमेदद्यान्दसः शपो लुक्. 'अनुवात्तोप-
देश०' इत्यादिनानुनासिकलोपः । 'असिद्ध-
वदत्राभात्' इत्यस्यासिद्धत्वाद् हेर्लुगभावः
Sy. ७. M. omits the words
between अस्मान् and ०गच्छ ।
८. सहस्रसंख्याकस्य घनस्य पुष्टिम् Sy.
बहुनो घनस्य पुष्टिम् BB. ९. ददती ।
'रा दाने' । व्यत्ययेन शानच् । छान्दसः शपः
श्लुः । 'अभ्यस्तानामाविः' इत्याद्युदात्त-
त्वम् Sy. ददती उपागच्छतीति BB.
१०. VM. ignores सुभगे ॥ हे सुभगे !
शोभनघने ! Sy. हे सुभगे !
कल्याणघनप्रापिणि ! BB.

This stanza=TS. 3.3.11.5.
शलल्या सीमन्तोन्नयने विनियोगः । हे
'राके' ! 'याः' 'ते' तव 'सुमतयः' शोभन-
बुद्धयः । किम्भूताः ? 'सुपेशसः' सुरुषाः ।
किञ्च 'याभिः' त्वं 'दाशुषे' यजमानाय
'वसूनि' धनानि 'ददासि' । 'ताभिः' सुम-
तिभिः उपलक्षिता त्वम् 'अद्य' अहनि 'नः'
अस्माकम् 'उप' समीपम् 'आगहि' आगच्छ ।
किम्भूता ? 'सुमनाः' प्रसन्नहृदया । किं
कुर्वाणा ? हे 'सुभगे' ! सर्वलोकवल्लभे !
'सहस्रपोष' बहुजनपोषकं सुतं 'रराणा'
ददाना । दाशुषे इति 'दाशु दाने' 'दाशवा-

- न्साह्वान्मीदृवांश्च" (Pa. 6. 1.12.)
इति लिटि क्वसौ निपात्यते, चतुर्व्यं-
कवचने वसोः सम्प्रसारणम् । उपागहि इति
"बहुलं छन्दसि" (Pa. 2.4.73.) इति
शपो लुक्, "अनुवात्तोपदेश०" (Pa. 6.
4.37.) इत्यादिना अनुनासिकलोपः, तस्य
"असिद्धवदत्राभात्" (Pa. 6.4.22.) इ-
त्यसिद्धत्वाद् "अतो हेः" (Pa. 6.4.105.)
इति हेर्लुग् न भवति ॥ सहस्रपोषम् इति
कर्मण्यण् ॥ रराणा इति "रा दाने" इत्य-
स्मात् परस्य शपो "बहुलं छन्दसि" (Pa.
2.4.76) इति श्लुः, "श्लौ" (Pa. 6.1.
10.) इति द्विवचनं व्यत्ययेनात्मनेपदं
शानच् CHMB. 4.16., p. 58.
११. सिनीवाल्या यागे 'सिनीवालि' इत्यादिके द्वे
याज्यानुवाक्ये । सूत्रं पूर्वमुदाहृतम् । तत्रा-
नुवाक्या Sy. १२. ०वाली P. दृष्टचन्द्रा-
मावास्या सिनीवाली, हे सिनीवालि ! Sy.
हे सिनीवालि ! मध्यमस्थाने ! देवपति !
पूर्वामावास्याधिदेवते वा ! SKN.
 १३. ०जङ्घने M. पृथुजघने पृथुसंहते वा
Sy., BB. स्तुकः स्त्यायतेः, संघातो नित-
म्बः केशपाशरूपो वा । यद्वा स्तुकशब्देन
स्तुतिरुच्यते । पृथुनितम्बे ! पृथुकेश-
पाशे ! पृथुस्तुके ! SKN. विस्तीर्णजघने !
अथवा . . . पृथुकेशकलापे ! अथवा पृथु-
ष्टुते ! Dur. १४. ०क स्त्या० M.
०कस्या० P. The omission of
visarga is not grammatically
wrong. १५. ०यते M. ०यतः P.

पृथुकेशस्तुका । पृथुष्टुतिर्वा । या देवानामसि । स्वसा, सु असा । स्वेषु सीदतीति वा ।
जुपस्व हव्यमाहुतम् । प्रजां च देवि ! दिश नः ।^{११} ।^{१२}

या सुबाहुः स्वङ्गुरिः सुपूमा बहुस्रवरी ।

तस्यै विश्वस्यै हविः सिनीवालयै जुहोतन ॥ ७ ॥

या सुबाहुः । या । शोभनबाहुः । शोभनाङ्गुलिः । शोभनप्रजा । बहूनां जनयित्री ।

१. पृथुकश P. N. reads पृथुकेशस्तुके ॥
स्तुकं केशभारः स्तुतिः कामो वा । हे
पृथुकेशभारे ! महास्तुते ! वा पृथुकामे !
वा Mah. पृथुसंयमितकेशभारे ! महा-
स्तुतिर्वा पृथुष्टुका U. २. वा is
omitted by P. N. reads
पृथुष्टुते वा । ३. N. adds त्वम्
after वा ।
४. भवसि Sy., Mah., U. N. adds
स्वसा after असि ।
५. स्वयं सञ्चारिणी भगिनी Sy. भगिनी
Mah., U. स्वयं सारिण्यसि वृष्टघा-
दीनां भगिन्येव वा समानकार्यत्वात् BB.
साहचर्याद् भगिनीस्थानीया SKN. भ-
गिनी माध्यमिकानाम् Dur.
६. स्वसा M. P. ७. सेवस्व Sy., BB.
प्रीत्या गृह्णीष्व Mah. तां त्वां ब्रवीमि,
जुपस्व प्रीत्या परिगृह्णीष्व U. सा त्वम्
...सेवस्व SKN. सा त्वम्...
आसेवस्वैतत् Dur.
८. अस्मदीयं हविः Sy. हविः U. इदं हव्यं
हविः SKN. ९. सा त्वमाहुतमाभि-
मुख्येनाग्नौ प्रक्षिप्तम् Sy.
अभिहृतमग्नौ U. मर्यादया हुतम् SKN.
मर्यादया विधानतो हुतमस्माभिः Dur.
The reading of the shorter
recension in N. is अदनम् for
आहुतम् ।
१०. पुत्रादिकाम् Sy. प्रजां पुत्रादिकाम् BB.
आसेव्य च... प्रजामस्माकम् Dur.
११. देवी P. सिनीवालि ! Sy.
१२. उपचिनु अतिसजंय वा । देहीत्यर्थः । 'विह
उपचये' लोटि छान्दसः शपः श्लुः । 'दिश
अतिसजंने' इत्यस्माद्वा Sy. देहि Mah.
अतिसृज U. उपचिनु । देहीत्यर्थः । विहे-
लोटि शपश्श्लुः BB. प्रविश देहि SKN.
अतिसृज देहीत्याशास्महे Dur.
१३. N. II.32. नोऽस्माकम् Sy., Dur.
अस्मभ्यम् Mah., U., BB., SKN.
१४. सिनीवाली कुहूरिति देवपत्न्याविति नै-
श्वताः । अमावास्ये इति याज्ञिकाः ।
'या पूर्वामावास्या सा सिनीवाली ।
योत्तरा सा कुहूः' (KS. XII. 8. AB.
VII. 11. 3.). इति विज्ञापते ।
सिनीवाली सिनमंत्रं भवति । सिनाति
भूतानि । बालं पवं वृणोतेः । तस्मिन्न-
न्नवती । वालिनी वा । बालेनेवास्या-
मणुत्वाच्चन्द्रमाः सेवितव्यो भवतीति
वा । तस्या एषा भवति N. 11.
31., SKN. IV. 80.
This stanza=YV. 34.10=
TS. 3.1.11.3.
१५. सिनीवाली Sy. १६. बाहोः P.
१७. लि P.
१८. प्रबजा P. सुष्टु प्रसवित्री । 'सूड प्राणि-
प्रसवे' । 'अन्येभ्योऽपि दृश्यन्ते' इति
मनिन् । कृदुत्तरपदप्रकृतिस्वरत्वम् Sy.
१९. बहून् P. बहूनां प्रजानां सवित्री ।
तेनैव सूत्रेण क्वचिन् । 'वनो र च' इति
डीब्रेफी । कृदुत्तरपदप्रकृतिस्वरत्वम् Sy.

तस्यै । विशां पालयिष्ये । सिनीवाल्ये । जुहोतन । हविः ।

उत्तरा निगदव्याख्याता ।

या गुङ्गूर्या सिनीवाली या राका या सरस्वती ।
इन्द्राणीमह ऊतये वरुणानीं स्वस्तये ॥ ८ ॥

[या गुङ्गूः ।] या । गुङ्गूः इति कुहूमाहेति ।

II. 33.

आ ते पितर्मरुतां सुम्नमेतु मा नः सूर्यस्य सृष्टशो युयोथाः ।
अभि नो वीरो अर्षति क्षमेतु प्र जयिमहि रुद्र प्रजाभिः ॥ १ ॥

आ ते पितः ।

१. विशपत्यै—'विभाषा सपूर्वस्य' इति पत्यु-
नंकारान्तादेशः । अयस्मयादित्वेन
भत्वाद् विशो जडत्वाभावः । 'परादि-
इत्यन्वसि बहुलम्' इत्युत्तरपदाद्युदात्त-
त्वम् Sy.

२. M. omits सिनीवाल्ये ।

३. हे ऋत्विग्यजमानाः ! जुहुत । 'तप्त-
नप्तनयनाश्च' इति तनबादेशः Sy.

४. The *pratika* is supplied by
the Editor.

५. याम् P. ६. इः P.

७. अत्र गुङ्गूशब्देन राकासिनीवाल्योः साह-
चर्यात् कुहूरुच्यते । या । गुङ्गूः कुहूः ।
तामह्वे आह्वयामि । एवमुत्तरत्रापि
योज्यम् । इन्द्राणीमिन्द्रस्य पत्नीम् ।
ऊतये रक्षणार्थमह्वे आह्वयामि । तथा
वरुणानीं वरुणस्य पत्नीम् । स्वस्तये-
ऽविनाशाय आह्वयामि । 'इन्द्रवरुण०'
इत्यादिना डीष् आनुगागमश्च Sy.

८. चतुर्थेऽनुवाके एकादश सूक्तानि । तत्र
'आ ते पितः' इति पञ्चदशचं प्रथमं

सूक्तं गृत्समदस्यार्षं त्रैष्टुभं रौद्रम् ।
अनुक्रान्तञ्च—'आ ते पञ्चोना रौद्रम्'
(KSA. 15.33. p. 14.) इति ।
शीलगवादिख्रयागेषु अनेन सूक्तेन प्र-
तीची विगुपस्थेया । सूत्रितं च 'कद्रु-
द्रायेमा रुद्राया ते पितरिमा रुद्राय
स्थिरधन्वन इति सर्वरुद्रयज्ञेषु विशा-
मुपस्थानम्' (AGS. 4.8.23.)
इति । रुद्रदेवत्ये पशौ 'आ ते पितः' इति
हविषोऽनुवाक्या । सूत्रितञ्च—'आ ते
पितर्मरुतां सुम्नमेतु प्र बभ्रवे वृषभाय
श्वितीच इति तिलः' (ASS. 3.8.)
इति । अत्र शौनकः—

'चतुर्दशीमुपोष्यंकां कृष्णस्य जुहुयाच्चरुम् ।
'आ ते' सूक्तेन रौद्रेण प्रत्युचं वाग्यतः शुचिः ॥
पूर्वमाज्याहुतीर्हृत्वाऽधोपस्थाय च शङ्करम् ।
हविःशेषेण वतंत एकान्तरमतन्द्रितः ॥
पूर्णमासे जयेन्मृत्युं रोगंश्च परिमुच्यते ।
[पूर्णे मासि . . . रोगेभ्यश्च प्रमुच्यते RgV.]
(RgVidhāna 1.167-169) इति
Sy.

हे मरुताम्, पितः ! तव । सुखम् । अस्मानायातु । मा । अस्मान् । सूर्यस्य ।
सन्दर्शनात् । पृथक् कुरु । तथाऽस्माकम् । पुत्रः । अश्वे । शक्तो भवतु । हे रुद्र !
तव प्रसादात् । प्रजामिदं च । वयं प्रजायमहि ।

त्वादत्तेभी रुद्र शन्तमेभिः श्रुतं हिमां अशीय भेषजेभिः ।

व्यस्मद् द्वेषो वितुरं व्यहो व्यमीवाश्चातयस्वा विपूचीः ॥ २ ॥

त्वादत्तेभिः । त्वया दत्तः । हे रुद्र ! सुखतमैः । भेषजैः । शतम् । संवत्सरान् ।
व्याप्नुयाम् । अस्मत्तः । शत्रून् । विचातय । पृथक् कुरु । पापं च दूरतरम् । एवं राक्षसांश्च ।
नानादिककानिति ।

१. तव P.

२. मरुत्संज्ञानां देवानाम् Sy.

३. उत्पादक ! रुद्र ! ... रुद्रस्य च मरुतां
पितृत्वम् 'इदं पित्रे मरुताम्' (RV.
I. 114. 6.) इत्यत्राह्वयिकामुखेना-
वादिष्म... 'परमपि छन्दसि' इति
षष्ठ्यन्तस्य पूर्वामन्त्रिताङ्गचद्वावात्स-
र्वानुदात्तत्वम् Sy.

४. त्ववीयम् Sy.

५. अस्मभ्यं दातव्यं सुखम् Sy.

६. आगच्छतु Sy. ७. संदर्शनं M.

८. पृथक्कार्षीः । 'पु मिश्रणामिश्रणयोः' ।
लङि छान्दसः शपः श्लुः । 'छन्दस्युभययो'
इत्यापंधानुक्त्वेन द्वित्वाभावाद् गुणः Sy.

९. M. omits कुरु and तथा ।

१०. पुत्रे P. वीर्यवान् पुत्रादिः Sy.

११. अश्वति शत्रौ । 'भ्रातृव्यो वा अश्व'
(TS. 6.3.8.4.) इति श्रुतेः Sy.

१२. अभिभवतु । यद्वा वीरस्त्वं नोऽस्मानभि-
क्षमेथाः, अस्मान् कृतापराधान् अभिक्ष-

मस्व Sy.

१३. पुत्रपौत्रादिभिः Sy.

१४. प्रभूताः स्याम Sy.

१५. अतिशयेन सुखकरैः Sy.

१६. औषधैः Sy.

१७. हेमन्तान्, शतसंवत्सरान् Sy.

१८. प्राप्नु० P. M. omits व्याप्नुयाम् ॥
अशीय-अश्वनोर्तेलिङि छान्दसो विकर-
णस्य लुक् Sy.

१९. ०स्मत्त P. २०. द्वेषन् Sy.

२१. विमात० P. विनाशाय Sy.

२२. अत्यन्तं विचातयस्व Sy.

२३. दूरम् P.

२४. रोगान् Sy.

२५. ०दिकानि० P. विषु नाना अश्वतीः
कृत्स्नशरीरव्यापकान् रोगान् विचा-
तयस्व अस्मत्तः पृथक्कृत्य विनाशाय Sy.

२६. VM. ignores वि twice and
seems to explain वितरम् by
पृथक्कुरु ।

श्रेष्ठो जातस्य रुद्र श्रियासि त्वस्तमस्तवसां वज्रबाहो ।

परिं णः पारमंहसः स्वस्ति विश्वा अमीती रपसो युयोधि ॥ ३ ॥

श्रेष्ठः । सर्वस्य भूतजातस्य । त्वमेव श्रेष्ठः । भवसि । श्रिया । वेगवत्तमः । वेगवता-
मपि । आयुधयुक्तबाहो ! स त्वमस्मान् । पारय । पापस्य । पारम् । अविनाशेन । रपसः
पापस्य । सर्वाः । अमीतीः, अभिगतीः । पृथक् कुरु ।

मा त्वा रुद्र चुक्रुधामा नमोभिर्मा दुष्टुती वृषभ मा सहृती ।

उन्नो वीराँ अर्पय भेषजेभिर्भिषक्तं त्वा भिषजां शृणोमि ॥ ४ ॥

मा त्वा । हे रुद्र ! नमस्कारैः । मा । त्वाम् । क्रोधयाम । मां च । दुस्तोत्रेण ।
हे वृषभ ! मा च । अन्यैर्देवैः सहृत्या 'सोमरुद्रा वि वृहतम्' इत्यादिकया । अस्माकम् । वीरान् ।
उत्थापय । भेषजैः । भिषक्तम् । त्वा । भिषजाम् । शृणोमि वृद्धेभ्य इति ।

१. श्रेष्ठ P.
२. जातस्योत्पन्नस्य सर्वस्य जगतो मध्ये Sy.
३. प्रशस्यतमः Sy. ४. ऐश्वर्येण Sy.
५. अतिशयेन प्रवृद्धोऽसि Sy.
६. M. omits वेगवतामपि ॥ प्रवृद्धानां मध्ये Sy. ७. वाहा P. आयुध-हस्त ! रुद्र ! Sy. ८. त्व P.
९. मस्मान् is omitted in P.
१०. पराय P.
११. तीरम् Sy.
१२. विना० P. क्षेमेण Sy.
१३. रपसा M.
१४. सर्वं M. १५. अभितीः P.
१६. अभिगच्छतीः M. अभिगमनानि Sy.
१७. युयोधि योतिशब्दान्वसः शपः श्लुः । 'वा छन्दसि' अपित्वस्य विकल्पनाद् डित्त्वाभावे 'अडित्तदच' इति हेधिः Sy.
१८. VM. ignores रुद्र ।
१९. अयथाक्रियमाणेनमस्कारैर्हविर्भिर्वा Sy.
२०. क्रोधेयम् P. क्रुद्धं (मा) कालम् । 'क्रुध

- कोपे' । अस्माण्यन्ताल्लुडि चडि रूपम् Sy.
२१. P. omits मा. M. omits मा च
२२. दुःस्तुत्याऽशोभनया स्तुत्या मा चुक्रुधामेत्येव Sy.
२३. हे कामानां वधितः ! Sy.
२४. सभूत्या M. सुभूत्या P. विसदृशैरन्यैर्देवैः सहाह्वानेन मा क्रोधयाम । श्रेष्ठो हि स्वस्मान्मूनेन सहाह्वाने क्रुद्धो भवति Sy.
२५. RV. VI. 74.2^a.
२६. पुत्रान् Sy.
२७. उत्कृष्टं संयोजय Sy.
२८. भेषजं P. त्वदीयं भेषजैरौषधैः Sy.
२९. ०तम् M., P. अतिशयेन भेषज्यस्य कर्तारम् Sy.
३०. त्वात् M.
३१. चिकित्साभिज्ञानां मध्ये Sy.
३२. ०णोति M., P. 'प्रथमो देव्यो भिषक्' (TS. 4.5.1.2., VS. 16.5.) इति च मन्त्रान्तरेऽप्युक्तम् Sy.

हवीमभिर्हवते यो हविर्भिरव स्तोमैभी रुद्रं दिपीय ।
ऋदूदरः सुहवो मा नो अस्य वभ्रुः सुशिप्रो रीरधन्मनायै ॥ ५ ॥

हवीमभिः । होमयोग्यैः । हविर्भिः सह । यः । आहूयते । तं रुद्रम् । स्तोमैः । अव-
दिपीय पृथक् करोम्यस्मत् । 'ऋदूदरः सोमः, मूदूदरः' इति यास्कः । स्वाह्वानः । मा ।
अस्मान् । अस्य । पुरुषान्मन्यमानायै । वशं नयतु, अस्य बुद्धिः सर्वान्मन्यते इति । वभ्रुवर्णः ।
सुहन्तः ।

उन्मा ममन्द वृषभो मरुत्वान्त्वक्षीयसा वयसा नाधमानम् ।
घृणीव च्छायामरुपा अशीया विवासेयं रुद्रस्य सुन्नम् ॥ ६ ॥

उन्मा ममन्द । उन्मदितवान् । कामानां वर्षिता । मरुद्भिः सहितः । दीप्तेन ।
हविषा । याचमानम् । यथा धर्मगृहीतं भूतम् । छायांमन्वते । एवमरुपा अहमपि । सुन्नम् ।

१. M. omits योग्यैः । ह ॥ आह्वानैः
स्तुतिलक्षणः Sy.
२. चरुपुरोडाशादिभिः सहितैः Sy.
३. रुद्रः Sy.
४. आहूयते । स्तूयते । व्यत्ययेन कर्मणि
कर्तृप्रत्ययः । 'बहुलं छन्दसि' इति ह्यप्रतेः
सम्प्रसारणम् Sy.
५. स्तोत्रैः Sy.
६. ०दिविय P. अवखण्डयामि पृथक्करो-
मि । अपगतश्रोत्रं करोमीति यावत् ।
'दो अवखण्डने' व्यत्ययेनात्मनेपदम् ।
'बहुलं छन्दसि' इतीत्वम् Sy.
७. ०स्मत् P.
८. तदूदरः M. ऋदूदूरो P.
९. Omitted in M. and P.
१०. N. 6. 4.
११. शोभनाह्वानः Sy.
१२. हन्मीति मन्यमाना बुद्धिर्माना, तस्यै Sy.
१३. वशं नैषीत् । 'रथ हिंसासंराद्धपोः' ।
अस्माण्यन्ताल्लुङि चङि रूपम् Sy.

- रघ्यतिवंशगमने N. 6.32.
१४. ०वाम० P.
 १५. M. omits the words between
वशं and ०मन्यते ।
 १६. वभ्रुभर्ता सर्वस्य, वभ्रुवर्णो वा Sy.
 १७. शोभनशिप्रः । एवंगुणविशिष्टः स रुद्रः
Sy. शिप्रे हन् नासिके वा N. 6.17.
 १८. मन्द M. ममन्दः P.
 १९. उन्मन्दि० P. उत्कर्षेण तर्पयतु Sy.
 २०. कामानां M.
 २१. मरुद्भिः पुत्रैर्युक्तो रुद्रः Sy.
 २२. अत्रेन Sy.
 २३. यावामा० P.
 २४. अपि चाहं यथा सूर्यकिरणसन्तप्तः
Sy.
 २५. जाया P. M. omits the words
between याचमानम् and
छाया० ॥ छायां प्रविशति, एवम् Sy.
 २६. ०मरुवा M. ०मरुपाम् P. अपापः सन्
Sy.

प्राप्नुयाम् । आविवासेयम् । अस्य । सुखमधिष्ठानम् आविवासः ।

क्व॑ स्य ते॑ रुद्र॑ मृ॒ळ्याकु॑र्हस्तो॒ यो अस्ति॑ भेष॒जो जला॑पः ।
अप॒भृता॑ रप॒सो दै॒व्यस्या॑मी नु मां वृष॑भ चक्ष॒मीथाः ॥ ७ ॥

क्व॑ स्य ते । क्व॑ । सः । ते॑ । रुद्र॑ ! सु॒ख॑यिता । हस्तः । यः । वि॒द्यते॑ । भेष॒ज्य॑कृत् ।
सु॒ख॑करः । अप॒हृता॑ । पाप॑स्य । देव॑कृतस्य । ता॒दृश॑ ! त्वम् । माम् । अत्य॑न्तम् । अभि॑क्षमस्वेति ।

प्र व॒भ्रवे॑ वृष॒भाय॑ श्वि॒तीचे॑ म॒हो म॒हीं सु॑ष्टुति॒मीरया॑मि ।
न॒मस्या॑ क॒लमली॑किनं॒ नमो॑भिर्गृ॒णीमसि॑ त्वे॒षं रु॒द्रस्य॑ नामं ॥ ८ ॥

प्र व॒भ्रवे॑ । प्रेर॑यामि । व॒भ्रवे॑ । व॒षि॒त्रे । श्वे॑तिमानमञ्चते । मह॒तोऽपि॑ । मह॒तीम् ।

१. व्याप्नुयाम् Sy.
२. अपपिवासेयम् P. अ M. तदर्थं तं रुद्रं परिचरेयम् Sy. विवासतिः परिचर्यायाम् N. 11.23.
३. M. omits सुखमधिष्ठानम् ।
४. आपिपास M.
५. VM. ignores मा ॥ माम् Sy.
६. क्वा M., P.
७. कुत्र वर्तते ? Sy.
८. तव Sy.
९. सुखहिता M.
१०. हस्तः Sy.
११. भवति । स हस्तो विद्यत एव । तेन हस्तेन मां रक्षेति भावः Sy.
१२. सर्वेषां सुखकरः Sy.
१३. विनाशयिता भूत्वा Sy.
१४. वामस्य P.
१५. This refers to वृषभ ॥ अपि च हे वृषभ ! कामानां वषितः ! Sy.
१६. मम् P.
- कृतापराधं माम् Sy.
१७. ०त्यान्त० P.

It seems to be the explanation of नु ॥ नु क्षिप्रम् Sy.

१८. 'क्षमूष् सहने' लङि छान्दसः शपः श्लुः । 'बहुलं छन्दसि' इतीडागमः Sy.
१९. रुद्रदेवत्ये पशौ वपापुरोडाशहविषां क्रमेण 'प्र वभ्रवे' इत्याद्यास्तिलो याज्याः । 'प्र वभ्रवे वृषभाय श्वितीच इति तिल आ पश्चातात्रासत्या पुरस्तात्' (ASS.3.8.) इति Sy.
२०. प्रकर्षणोच्चारयामि Sy.
२१. विश्वस्य भ्रत्रे बभ्रुवर्णाय वा Sy.
२२. M. omits वषित्रे ॥ कामानां वषित्रे तद्वत् प्रसह्यकारिणे वा Sy.
२३. श्वेति० P.
२४. ०नञ्च० M. ०नवञ्च० P. श्वेत्यमञ्चते । 'श्विता वर्णे' । श्रौणादिक इन्द्रत्ययः । श्वितिमञ्चतीत्यञ्चतेः 'ऋत्विक्' इत्यादिना क्विन् । चतुर्थ्यकवचने 'अचः' इत्यकारलोपे 'चौ' इति दीर्घत्वम् । उदात्तनिवृत्तिस्वरेण विभक्तेरुदात्तत्वम् । एवङ्गुणविशिष्टाय रुद्राय Sy.

मुस्तुतिम् । नमस्यत । नमस्कारैः । दीप्तम्, ज्वलन्नामसु पठितं 'कल्मलीकिनम्' इत्युज्ज्वलम् ।
उच्चारयामः । दीप्तम् । रुद्रस्य । नामधेयम् ।

स्थिरेभिरङ्गैः पुरुषरूपं उग्रो बभ्रुः शुक्रैर्मिः पिपिशे हिरण्यैः ।
ईशानादस्य भुवनस्य भूरेर्न वा उं योषद्रुद्रादसुर्यम् ॥ ९ ॥

स्थिरेभिः । दृढैः । अङ्गैर्युक्तः । बहुरूपः । उद्गूर्णैः । उद्गूर्णः । 'शुक्रं शोचतेज्वल-
तिकर्मणः', दीप्तैराभरणैः । अङ्गानि संयोजयति । हिरण्यैः । अस्य सर्वस्य । बहोः । भुव-
नस्य । ईश्वरात् । अस्मात् । न । पृथग्भवतु । असुराणां हन्तृ रूपमिति ।

अर्हन्विभषिं सायंकानि धन्वाहन्निष्कं यजतं विश्वरूपम् ।
अर्हन्निदं दयसे विश्वमभ्वं न वा ओर्जीयो रुद्र त्वदस्ति ॥ १० ॥

अर्हन् । तदहंस्त्वम् । सायंकानि । धनुश्च । विभषि । निष्कमाभरणम् । शोभनम् ।

१. शोभनस्तुतिम् Sy. २. पूजय Sy.

३. नमस्कारं P. हर्षिभिर्वा Sy.

४. दीप्त M. and P. हे स्तोतः ! कल्मली-
किनम् । ज्वलतो नामधेयमेतत् (Ngh.
I.17.) । ज्वलन्तम् । कलयत्यपगम-
यति मलमिति कल्मलीकं तेजः तद्वन्तं
रुद्रम् Sy. ५. कल्मलिकं P.

६. इत्युज्ज्वलवद् P.

७. उद्गारं P. गृणीमः सङ्कीर्तयामः । 'गु
शब्दे' ऋयादिकः । 'इदन्तो मसि' । 'प्वा-
दीनां ह्रस्वः' Sy.

८. दीप्तं व M. दीप्त P.

९. महादेवस्य Sy.

१०. ऽट्टे M. स्थिरैर्दृढैः Sy.

११. अवयवैर्युक्तः Sy.

१२. M. omits बहुरूपः ।

अष्टमूर्त्यात्मकैर्बहुभि रूपैरुपेतः Sy.

१३. उद्गूर्णस्तेजस्वी Sy.

१४. भर्ता बभ्रुवर्णां वा रुद्रः Sy.

१५. ऽतेज्वं M. N. 8.11.

१६. ऽप्तो आ० P.

१७. दीप्यते । 'पिशा अवयवैः' । कर्मणि लिट्
Sy.

१८. हिरण्यैर्हिरण्यमणीयैर्वाजिलङ्कारैः Sy.

१९. बहो M. भर्तुः Sy.

२०. भूतजातस्य Sy.

२१. वृभं P. पृथग्भवति । यौतेल्लेटघडा-
गमः । 'सिब्वहृलं लेटि' इति सिप् Sy.

२२. M. omits असुराणां हन्तृरूपमिति ॥
'असु क्षेपणे' । 'असेरन्' । असुरः क्षेप्ता ।
'तत्र साधुः' । असुर्यं बलम् Sy.

२३. VM. ignores वं and उ ।

२४. तदहंस्त्वम् M. हे रुद्र ! अर्हो योग्य एव
सन् Sy. २५. शरान् Sy.

२६. धारयसि Sy. २७. हारं विभषि Sy.

२८. शोभनम् seems to be the ex-
planation of यजतम् ॥ यजनीयं
पूजनीयम् Sy.

नानारूपम् । तथार्हस्त्वम् । सर्वम् । महत् । भुवन्म् । अनुगृह्णासि । न । त्वत्तः । बलवत्तर-
मिह किञ्चित् । अस्ति ।

स्तुहि श्रुतं गर्तसदं युवानं मृगं न भीममुपहृत्तुमग्रम् ।

मृडा जरित्रे रुद्र स्तवानोऽन्यं ते अस्मन्नि वपन्तु सेनाः ॥ ११ ॥

स्तुहि श्रुतम् । स्तोतः । स्तुहि । विश्रुतम् । रथस्यम् । युवानम् । मृगम् । इव ।
भीमम् । उपहृत्तारं शत्रूणां । उद्गूर्णम् । त्वं च रुद्र ! स्तूयमानः । स्तोत्रे । सुखं कुरु ।
मत्तः । अन्यम् । तव । सेनाः । निवपन्तु छिन्दन्तु ।

कुमारश्चित्पितरं वन्दमानं प्रति नानाम रुद्रोपयन्तम् ।

भुरेर्दातारुं सत्पतिं गृणीषे स्तुतस्त्वं भेषजा रास्यस्मे ॥ १२ ॥

कुमारश्चित् । बालः । इव । पितरम् । प्रह्वीभवन्तम् । उपगच्छन्तमहं त्वाम् ।

१. बहुविधरूपयुक्तम् Sy. २. ०हंस्त्व०
P. अर्हन् एव Sy. ३. अतिविस्तृतं
जगत् Sy. महन्नामैतत् Ngh. ३.३.
४. भुवन्म् seems to be the ex-
planation of इवम् ।
५. गृह्णासि P. दयसे रक्षसि । 'दिद् रक्षणे'
Sy.
६. तः P. त्वत्तोऽन्यत्किञ्चित् Sy.
७. ओजस्वितरम् । बलवत्तरम् । ओजः-
शब्दान्मत्वर्थोयो विनिः । आतिशायनिक
ईयसुन् । विन्मतोर्लुक् । 'टेः' इति
टिलोपः Sy. ८. किञ्चि M.
८. Omitted in M. विद्यते । अतस्त्व-
मेवोक्तव्यापारेषु योज्य इत्यर्थः Sy.
९. VM. ignores अर्हन् (before
निष्कम्) वै and रुद्र ॥ अर्हन् एव ।
वै खलु । हे रुद्र ! Sy.
११. प्रयाणे मृगस्यामनोजवचः श्रुत्वा 'स्तुहि
श्रुतम्' इत्येतां जपेत् । सूत्रितञ्च—

- 'स्तुहि श्रुतं गर्तसदं युवानमिति मृगस्य'
(AGS. ३.10.10.) इति Sy.
१२. M. omits श्रुतम् ।
 १३. स्तुति M. १४. प्रख्यातं रुद्रम् Sy.
 १५. गर्तो रथस्तत्र सीदन्तम् Sy.
 १६. नित्यतरुणम् Sy. १७. सिंहम् Sy.
 १८. भयङ्करम् Sy. १९. रुद्रः M.
 २०. अस्माभिः स्तूयमानः सन् Sy.
 २१. स्तोत्रेः P. स्तोत्रे मह्यम् Sy.
 २२. सुख्य Sy. २३. मत्तः P.
 २४. अस्मद्भव्यतिरिक्तं पुरुषम् Sy.
 २५. त्वदीयाः Sy. २६. च्छन्नसिन्तु P.
निरनन्तु Sy. २७. बलः P.
 २८. M. omits इव ॥ यथा Sy. चिदित्येषो
... उपमार्थे N. 1.4.
 २९. बह्वीभ० M. वीभ० P. प्रायुष्मान् भव
सौम्य ! इति स्तुवन्तम् Sy.
 ३०. गच्छन्त्वमहं P. अस्मत्समीपे गच्छन्तं
त्वाम् Sy. ३१. त्वा M. स्वाम् P.

प्रतिननाम प्रणतोऽस्मि । तथा स्तोमि च । बहुनः । दातारम् । सतां पतिम् । स्तुतश्च ।
त्वम् । अस्मभ्यम् । भेषजानि । प्रयच्छसि ।

या वो भेषजा मरुतः शुचीनि या शंतमा वृषणो या मयोभु ।

यानि मनुरवृणीता पिता नस्ता शं च योश्च रुद्रस्य वदिम ॥ १३ ॥

या वो भेषजा । हे मरुतः ! यानि । वः । भेषजानि । शुचीनि । यानि । सुखतमानि ।
यानि च । मयोभूनि । यानि च । सर्वेषामस्माकमर्थाय भवद्भूषो मनुः । अवृणीत । तानि ।
रुद्रस्य । शम् । च । योः । च । कामये ।

परिं णो ह्येती रुद्रस्य वृज्याः परिं त्वेषस्य दुर्मतिर्मही गात् ।

अव स्थिरा मघवंद्भ्यस्तनुष्व मीह्वंस्तोकाय तनयाय मृळ ॥ १४ ॥

परि णः । रुद्रस्य । आयुषम् । अस्मान् । वजंयतु । तथा दीप्तस्य ।

१. प्रतिनतोऽस्मि Sy.
२. गृणोषे मियः 'तिङां तिङो भवन्ति' इति सेनादेशः Sy.
३. ०हुना M. बहुनो घनस्य Sy.
४. पालयितारम् । 'पत्यावैश्वर्ये' इति पूर्व-पदप्रकृतिस्वरत्वम् Sy.
५. स्तुतवतश्च M. स्तुवतश्च P.
६. वेहि Sy.
७. VM. ignores रुद्र ।
८. M. omits हे मरुतः ॥ हे रुद्रपुत्राः ! Sy. ६. युष्माकम् Sy.
१०. अस्मदारोग्यहेतुभूतान्यौषधानि Sy.
११. शुद्धानि निर्मलानि सन्ति Sy.
१२. यानि च युष्मदीयानि भेषजानि Sy.
१३. प्रतिशयेन सुखकराणि Sy.
१४. घ्नानि P.
यानि भेषजानि युष्मदीयानि Sy.
१५. ०भून्नि P. मयसः सुखस्य भावयितृणि Sy. १६. ०मर्त्या० P.

१७. वृतवान् Sy. १८. भेषजानि Sy.
१९. महादेवस्य सम्बन्धि Sy.
२०. यच्छमनीयानां रोगाणामुपशमनम् Sy.
२१. यावनीयानां भयानां यथावनमस्मत्तः पृथक्करणं तदुभयञ्च Sy.
२२. काममेय P. वदिम—'वदा कान्ती' । आदादिकः Sy.
२३. VM. ignores वृषणः । पिता and नः ॥
हे वृषणः ! कामानां वषितारः ! मरुतः ! नः अस्मत्पिता Sy.
२४. वरि P.
२५. नः हे तिः is written in a different hand in M.
२६. महादेवस्य Sy.
२७. अस्मात् P.
२८. परिवर्जयतु Sy.
२९. M. omits the words between रुद्रस्य and तथा ॥ दीप्तस्य रुद्रस्य Sy.

दुर्मतिश्च । अस्मानपहाय । गच्छतु । महती । किञ्चाततज्यानि स्थिराणि घनूषि ।
हविलंघनभ्यः । अवततज्यानि कुरु । हे वषितः ! पुत्राय । तत्पुत्राय च । न क्रुद्धो
भव ।

एवा बभ्रो वृषभ चेकितान् यथा देव न हृणीषे न हंसि ।

हवनश्रुत्वा रुद्रेह वीधि बृहद्वदेम विदथे सुवीराः ॥ १५ ॥

एवा^{१०} बभ्रो । एवमेव । बभ्रुवर्णं^{११} ! वृषभं^{१२} ! विदन्^{१३} ! देवं^{१४} ! यथा^{१५} । न ।
क्रुध्यसि^{१६} । न तम्^{१७} । हंसि^{१८} च । तथा स्तोत्रस्य श्रोता^{१९} । अस्मान् । इहानुकम्प्यान् ।
बुध्यस्वेति^{२० २१} ।

१. दुर्मति० M. दुःखकारिणी बुद्धिश्च
Sy.

२. अस्मान् वर्जयित्वा । 'अपपरी वर्जने'
(Pa. 1.4.88.) Sy.

३. गच्छन्तु M.

४. तिञ्चा० P. स्थिराणि त्वदीयानि
घनूषि Sy.

५. हविलंघनघनयुक्तेभ्यो यजमानेभ्यः Sy.

६. हे सेचनसमर्थ ! रुद्र ! Sy.

७. अस्मत्पुत्राय Sy.

८. सुलं कुरु Sy.

९. VM. ignores परि ।

१०. एवा is written in a different
hand in M.

११. M. omits बभ्रु ॥ हे जगतो भर्तः !
बभ्रुवर्ण ! वा Sy.

१२. कामानां वषितः ! Sy.

१३. विदन् M.

सर्वं जानन् Sy.

१४. हे द्योतमान ! Sy.

१५. येन प्रकारेण Sy.

१६. 'हृणीङ् लज्जायाम्' अयं क्रुध्यतिकर्मा च
Sy.

१७. तम P.

१८. हस्ति P. M. omits हंसि

१९. अस्मदीयमाह्वानं शृण्वन् Sy.

२०. इहास्मिन् देशे Sy.

२१. ०स्वेनि P.

२२. VM. ignores रुद्र and the
fourth verse.

Sy. explains these words
in the following manner:—

हे रुद्र ! विदथे यज्ञे गुहे वा ।
सुवीराः शोभनपुत्राः सन्तः । बृहत्
प्रौढं त्वदीयं स्तोत्रं वदेम उच्चार-
याम ।

II. 34.

धारावरा मरुतो धृष्वोजसो मृगा न भीमास्तविषीभिरुचिनः ।

अग्रयो न शुशुचाना अञ्जीपिणो भूमिं धमन्तो अप गा अत्रवृणवत ॥ १ ॥

धारावराः । उदकवाराणां सम्भक्तारः । मरुतः । घृष्टकलाः । मृगाः । इव । भया-
वहोः । बलैः । अचिन्मन्तः । अन्नयः । इव । दीप्यमानाः । पांसुयुक्ताः, सोमस्य वा ऋजीपेण
तद्वन्तः । भूमिशाब्दो वाणवचनः, तथा मन्त्रः—‘धमन्तो वाणं मरुतः’ इति । ते इमे अपवृण्वन्ति ।
उदकानि ।

१. ‘धारावराः’ इति पञ्चदशर्चं द्वितीयं
सूक्तं गात्समर्चं मारुतम् । अन्त्या त्रिष्टुप्
शिष्टा जगत्यः । तथा चानुक्रान्तम्—
‘धारावरा मारुतं त्रिष्टुबन्तम्’ (KSA.
15.34. p. 14.) इति । पृष्ठपाभिप्ल-
वषडहयोस्तृतीयेऽहन्याग्निमारुतशस्त्रस्येवं
मारुतनिविद्धानम् । सूत्रितञ्च—‘वैशवा-
नराय धिधणां धारावरा मरुतस्त्वमग्ने-
प्रथमो अङ्गिरा इत्याग्निमारुतम्’
(ASS. 7.7.) इति Sy.
२. उदकं P. उदकधारयान्तरिक्षमावृण्वन्तः ।
यद्वा धाराणां घृतानां स्थिराणां वृक्षा-
दीनां निवारयितारश्चालयितारः यद्वा
सर्वस्य जगतो धारयितारः Sy.
३. परेषां धर्मकेण बलेन युक्ताः Sy.
४. सिंहाः Sy.
५. भयङ्कराः Sy.
६. आत्मीयेर्बलैः Sy.
७. M. omits the words between
घृष्टं and अचिन्मन्तः ॥ वृष्टिप्रदाना-
दिना सर्वं जगत्पूजयन्तः Sy.

८. बह्वयः Sy.
९. शुशुचानाः—शुच् दीप्ती । लिटः कानच्
Sy.
१०. पाठमु० M.
११. तद्वन्तः P. ऋजीपमुवकं तद्वन्तः । यद्वा
ऋजीपोऽपगतसारः सोमः तेन युक्ताः ।
तृतीयसवने ह्याग्निमारुते मरुतः स्तूयन्ते ।
तत्र च रुक्मद्वयेऽभिपुतं गतसारं सोममभि-
षुण्वन्ति । अतस्तेषां तद्युक्तत्वम् Sy.
१२. भूमि० M. अग्नि० P. भ्राम्यन्तं मेघम्,
यद्वा भूम्याह्वयो बीणाविशेषस्तम् Sy.
१३. वामर्णं P.
१४. मरुतो M. RV. 1.85.10^c.
१५. श्रव० M. अपावृताः कुर्वन्ति । यथा
सर्वेद्वृण्वन्ते तथा प्रवर्षन्तीत्यर्थः । यद्वा
अपगतावरणा अकुर्वन् Sy.
१६. मेघान्तर्गता वर्ष्या अपः, यद्वा बलनाम्ना-
सुरेणापिहिता गाः Sy.
१७. VM. ignores धमन्तः ॥
वर्षणार्थमितस्ततः प्रेरयन्तः, यद्वा वाव-
यन्तः Sy.

द्यावो न स्तुभिश्चितयन्त स्वादिनो व्यभ्रिया न द्युतयन्त वृष्टयः ।

रुद्रो यद्वो मरुतो रुक्मवचसो वृषाजनि पृश्न्याः शुक्र ऊर्धनि ॥ २ ॥

द्यावो न स्तुभिः । द्यावः । इव । नक्षत्रैः । जायन्ते शोभया । स्वादिभिरुज्वलैरायुधैः ।
विद्योतन्ते च । अभ्रेभ्यो विनिर्गताः । वृष्टयः । इव धाराकाराः पतन्तः । रुद्रः । यदा ।
अजनयत् । युष्मान् । रुक्माभरणवक्षसः । वर्षिता । पृश्न्याः । ऊर्धनि पयसि । शुक्रवर्णं,
'पृश्नियं वै पयसो मरुतो जाताः' इति ब्राह्मणम् ।

१. स्त्रिभिः P.

२. द्युलोकाः Sy. ३. यथा Sy.

४. M. omits इव नक्षत्रैः ॥ स्तुभिः ।
नक्षत्रनामैतत् । यदाह यास्कः—'ऋक्षाः
स्तुभिरिति नक्षत्राणाम्' (N. ३.२०.)
इति । नक्षत्रैः Sy.

५. जायन्ते is suggested for जायन्ते ॥
चेतयन्ति स्वात्मानं जापयन्ति । 'चित्ती
संज्ञाने' । प्रकाशन्त इत्यर्थः Sy.

६. ०रुज्वलैः P. तथा स्वादिनः शत्रूणां
खावका मरुतः स्वकीयैराभरणैर्जायन्ते ।
यद्वा स्वादः कटकम् । तद्युक्ताः सन्तः
प्रकाशन्ते Sy.

७. सर्वं जगद्विद्योतयन्ति प्रकाशयन्ति Sy.

८. अभ्रेषु भवा विद्युतः । अभ्रशब्दाद्भू-
वार्यं 'समुद्राभ्रादधः' इति घप्रत्ययः Sy.

९. वर्षिका मरुतः Sy.

१०. महादेवः Sy.

११. अजनयत् । तदानीमिति पूर्वत्र सम्बन्धः
Sy.

१२. शेषः प्रत्यक्षकृतः । रुक्मं रोचमाना-

भरणं वक्षस्युरसि येषां तावृशाः Sy.

१३. वर्षित M. सेचनसमर्थः यद्वा वृषरूपो
रुद्रः Sy.

१४. पृश्निर्माध्यमिका वाक् तस्याः सम्बन्धनि
यद्वा पृश्निर्नानावर्ण्यं भूमिः गोरूपधरा-
सीत् । तस्यां महेशो वृषो भूत्वा मरुत
उत्पादयामासेत्याचक्षते । तदत्रोच्यते ।
हे मरुतः ! यद् यस्माद्गो युष्मान् वृषा
वृषरूपो रुद्रः पृश्न्याः गोः शुक्रे निर्मले
ऊर्धनि ऊर्धसि पयस उत्पत्तिस्थाने अजनि
अजीजनत्, तस्माद् यूयमेवंमहानुभावा
जाता इत्यर्थः । तथा च तैत्तिरीयकम्
'पृश्नियं वै पयसो मरुतो जाताः'
(TS. 2.2.11.4.) इति Sy.

१५ उद्धते प्रवेशे Sy.

१६. M. omits the words between
पृश्न्याः and वर्षो ।
निर्मले Sy.

१७. पृश्न्यैः M.

१८. TS. 2.2.11.4.

१९. VM. ignores मरुतः ।

उचन्ते अक्षाँ अत्याँइवाजिषु नदस्य कर्षींस्तुरयन्त आशुभिः ।

हिरण्यशिप्रा मरुतो दविध्वतः पृच्छं याथ पृषतीभिः समन्यवः ॥ ३ ॥

उचन्ते^१ । स्नापयन्ति^२ । आत्मीयान्^३ । अश्वान्^४ । गवार्यं^५ यथा युद्धार्थमश्वान्^६ योद्धारः । ततः^७ । नदस्य^८ सिन्धोः । कृतप्रदेशात्^९ । निर्गच्छन्ति^{१०} । अश्वैः^{११} । हिरण्यशिप्राणां^{१२} हिरण्य-
हनुका^{१३} वा । मरुतः^{१४} । दविध्वतो^{१५} विध्यन्तः । हविः^{१६} प्रति । गच्छथ^{१७} । पृषट्ठर्णाभिरश्वभिः^{१८} ।
हे समानमनस्काः^{१९} !

पृक्षे ता विश्वा भुवना ववक्षिरे मित्राय वा सद्मा जीरदानवः ।

पृषदश्वासो अनवभ्रराधस ऋजिप्यासो न वयुनेषु धूर्षदः ॥ ४ ॥

पृक्षे^१ ता^२ । यानि^३ भूतानि^४ मरुतो^५ यजन्ते । तान्यमी^६ । सर्वाण्येव^७ । अत्रे^८ ।
वहन्ति^९ । मित्रापेक्षायाम्^{१०} । मित्रं^{११} प्रति । च^{१२} । सदैव^{१३} । क्षिप्रदानाः^{१४} । पृषट्ठर्णाश्वः^{१५} ।

१. उचन्ते P.

२. स्नापयन्त P. सिञ्चन्ति Sy.

३. आत्मीयात् M. and P. अत्यानिव
सततगामिनस्तुरगान् यथा स्वेदापनोदा-
य उदकैः सिञ्चन्ति तद्वत् Sy.

४. अश्वान् व्याप्तान् लोकान् ॥ 'अशू
व्याप्तौ' । श्रौणादिकः क्वन्प्रत्ययः Sy.

५. गवार्यं P.

६. युद्धार्थं P. सद्ग्रामेषु Sy.

७. तन्ता P. न. शब्दवतो मेघस्य Sy.

८. ०प्रवशान् P. कृतमंध्यप्रदेशैः Sy.

१०. M. omits शात् निर्गच्छन्ति ॥ तुरयन्ते
वर्षणार्थं वृष्टप्लुत्पादनाय त्वरितं गच्छ-
न्ति । 'तुर त्वरणे' । शेषः प्रत्यक्षकृतः
Sy. ११. अपि च ते मरुतः शीघ्र-
गमनैरश्वैः Sy. १२. ०स्त्राण M.

१३. ०मयीह० M. शिप्रं शिरस्त्राणम् ।
सुवर्णमयशिरस्त्राणाः Sy.

१४. महीरुहादिकं कम्पयन्तो यूयम् । 'धूञ्
कम्पने' । इत्यस्माद्वाघत्यांवावेतद्रूपं नि-

पात्यते Sy.

१५. हविलंक्षणाश्रवन्तं यजमानम् । अश्व-
श्रादिस्वादच् Sy. पृक्षमश्रनामैतत्
Ngh. 2.7.

१६. युष्मद्रथे योजिताभिः श्वेतविन्दुङ्कि-
ताभिर्मृगीभिर्वडवाभिर्वा Sy.

१७. समानमनस्काः समानक्रोधा वा Sy.

१८. वृक्षे M. वृक्षो P. १९. तां P.

२०. M. omits भूतानि ॥ भुवनान्युदकानि
Sy. २१. Omitted by M.

२२. सर्वाण्येव M. सर्वाण्यप P.

२३. पृक्षवते हविलंक्षणाश्रवताय यजमानाय
Sy. २४. मरुत आवहन्ति Sy.

२५. ०पेक्षया P.

२६. प M. वाशब्द उपमार्थः । यद्वा वा-
शब्दोऽवधारणे । मित्रभूताय यजमाना-
यैव पृक्षेत्रे निमित्तभूते सति वृष्टप्लुदका-
न्यावहन्ति Sy. २७. सदा Sy.

२८. ०र्णा इच M. पृषट्ठिः श्वेतविन्दुभिर्व्युक्ता
अशवा येषां ते तथोक्ताः Sy.

अनपभ्रष्टघनाः सारथयः । इव । भूतानि मार्गेषु । धुरि सीदन्तः । ऋजु प्रापयन्ति ऋजिप्यास इति ।

इन्धन्वभिर्धेनुमीं रप्यदूधमिरध्वस्मभिः पृथिभिर्भ्राजदृष्टयः ।

आ हंसासो न स्वसंराणि गन्तु न मधोर्मदाय मरुतः समन्यवः ॥ ५ ॥

इन्धन्वभिः । उदकप्रधानान्मनुष्यान् दीपयन्तीभिः । महोघ्नीभिः । धेनुभिः सह । अर्ध्वंसनैः । मार्गैः । हे दीप्यमानायुधाः ! आगच्छत । हंसाः । इव श्रेणिशः । स्वनिलयानि । सीमस्य । मदाय । हे मरुतः ! समानमनस्काः ।

आ नो ब्रह्माणि मरुतः समन्यवो नुरां न शंसुः सर्वानानि गन्तु न ।

अश्वाभिव पिप्यत धेनुमूर्धनि कर्ता धियै जरित्रे वाजंपेशसम् ॥ ६ ॥

आ नो ब्रह्माणि । हे मरुतः ! अस्माकम् । स्तोत्राणि । प्रत्यागच्छत । यथा ।

१. अप P. 'भुवु भ्रंशु अघःपतने' । अघ-भ्रंशनमवभ्रः । 'डोऽन्यत्रापि दृश्यते' ? 'अन्यत्रापि दृश्यते इति वक्तव्यम्' (Vārtika ५. on Pa. ३.2.48.) इति उपलक्ष्यः । नास्त्यवभ्रो यस्येति बहुव्रीहौ 'नञ्सुन्याम्' इत्युत्तरपदान्तोदात्तत्वम् । अनवभ्रं भ्रंशनरहितं राधो धनं येषां ते । बहुव्रीहौ पूर्वपदप्रकृतिस्वरत्वम् Sy. २. Omitted by P. गन्तुषु मध्ये Sy. ३. ०दन्त M. धुरि मेघस्य बहने सीदन्तो निषण्णा इत्यर्थः Sy.
४. ऋजिहर्षा P. ऋजु अकुटिलं प्राप्नुवन्तो गच्छन्तोऽश्वाः Sy.
५. M. omits the words between ऋजु and इति ।
६. VM. ignores आ ।
७. इन्धन्वभिः P.
८. ०प्रदाना० P. समिन्धनवद्भिः ॥ इन्धन-शब्दात् 'छन्दसीवनिपौ०' इति मत्वर्थीयो वनिप् । छान्दसो वर्णलोपः Sy.

९. माहघ्नी० P. महोघस्कं । ऊषांसि जलस्रोतोमार्गः । यद्वा 'रप लप व्यक्तायां वाचि' । शब्दायमानोच्छ्रितप्रदेशैः Sy. विरप्यतीति महभ्राम Ngh. ३.३.
१०. प्रीणयितृभिश्च Sy. ११. ध्वंसनरहितैः Sy. १२. पतन्ति गच्छन्तीति पन्थानो मेघाः । एवम्भूतैर्मधैः सह, मार्गैरेव वा Sy. १३. दीप्यमानायुधा यूयम् Sy.
१४. ०तम M. १५. स्वकीयानि निवासस्थानानि प्राप्नुवन्ति तद्वत् Sy.
१६. मदार्यम् । तत्र दृष्टान्तः Sy.
१७. M. omits the words between निलयानि and मनस्काः ॥ समानश्लोकाः समानतेजसो वा Sy.
१८. हो M. १९. अन्नानि Sy. ब्रह्माणि—अन्ननामैतत् Ngh. 2.7.
२०. आगच्छत । गमेर्लोपि छान्दसः शपो लुक् । 'तप्तनप्तनयनाश्च' इति तस्य तनबादेशः । अत एव छित्वाभावादनृणासिकलोपाभावः । (तत्र दृष्टान्तः) Sy.

ऋत्विजाम् । स्तुतिः । सवनान्यभिगच्छति । तथाऽस्मदीयां धेनुम् । ऊधनि । आप्यायत
पयसा । यथाऽश्वान् यवसेन सुहितान् कुर्वन्ति । कुष्टं च । स्तोत्रे । कर्म । अत्रे
संक्षिप्तमिति ।

तं नो दात मरुतो वाजिन रथं आपानं ब्रह्म चितयद्विदेदिवे ।

इषं स्तोत्रभ्यो ब्रुजनेषु कारवे सनि मेधामरिष्टं दुष्टरं सहः ॥ ७ ॥

तं नो दात । तम् । अस्माकम् । अश्वम् । रथं नियोगाय । प्रयच्छत । व्याप्नुवानम् ।
अश्वहृमस्मदर्थम् । शत्रुघ्नम् । चेतयत् । तथाऽश्वम् । स्तोत्रभ्यः । कर्मणः कत्रे च । शत्रुबलेषु
स्थितं प्रयच्छत । तथा धनम् । प्रज्ञाम् । अहिंसितम् । दुस्तरम् । सहश्च ।

१. नरामस्माकम् । नरशब्दात् षष्ठीबहु-
वचनस्य 'अनित्यमागमशासनम्' इति
नुडभावः Sy.
२. शंसः शंसनीयं स्तोत्रम् । शंसः कर्मणि
घञन्त आद्युदात्तः । 'सुपां सुलुक्' इत्यमः
सुभादेशः Sy.
३. अभिवृत्तसोमलक्षणानि हवीषि Sy.
४. तदा M. आगत्य च Sy.
५. अस्मयाद् M.
६. धेनु M. उदकदानेन प्रीणयितारम् Sy.
७. M. omits आप्यायत ॥ आप्यायितं
कुरुत Sy.
८. ०श्वं M. अश्वामिव । यथाऽश्वः पी-
नावयवा भवन्ति तद्वन्मेघं वर्षणसमर्थ-
माप्यायितं कुरुतेत्यर्थः Sy.
९. कुरुत is suggested for कुरु च.
कुरुत । करोतेऽद्यान्वसः शपो लुक् ।
पूर्ववत् तदशब्दस्य तदादेशः Sy.
१०. वाजंरघ्नैराक्षितम् । 'पिशा अश्वयवे' Sy.
११. VM. ignores समन्यवः ।
समन्यवः समानमनसः समानक्रोधा वा
Sy.
१२. दातः M. and P.

१३. पुत्रम् Sy.
१४. अस्मभ्यम् Sy.
१५. वाजिनमश्वन्तं बलवन्तं वा Sy.
१६. रथे रंहणे युष्मदीय आगमने निमित्त-
भूते सति Sy.
१७. वत्त प्रयच्छत । द्यान्वसः शपो लुक् Sy.
१८. आप्नुवन्तम् Sy.
१९. प्रतिदिवसम् Sy.
२०. ०दत्तं P.
२१. This seems to be the ex-
planation of ब्रह्म ॥ स्तोत्रम् Sy.
२२. प्रज्ञापयत् युष्मद्गुणप्रस्थापकम् Sy.
२३. M. omits the words between
शत्रुषु and शम् ।
२४. स्तोत्रभ्यः, अस्मभ्यं प्रयच्छत Sy.
२५. कत्रे P. स्तोत्रे । वचनव्यत्ययः Sy.
२६. सङ्ग्रामेषु Sy.
२७. धनदातृत्वम् Sy.
२८. ०ज्ञा P. युद्धप्रज्ञानम् Sy.
२९. हिंसि० P. शत्रुभिरहिंसितम् Sy.
३०. शत्रुभिस्तरितुमशक्यम् Sy.
३१. बलञ्च प्रयच्छत Sy.
३२. VM. ignores मरुतः ।

यद्युञ्जते मरुतो रुक्मवन्तसोऽश्वात्रथेषु भग आ सुदानवः ।

धेनुर्न शिश्वे स्वसरेषु पिन्वते जनाय रातहविषे महीमिषम् ॥ ८ ॥

यद्युञ्जते । यदि । युञ्जते । मरुतः । रुक्मालङ्कृतवधसः । अश्वान् । आत्मीयेषु रथेषु । धनारथेषु । सुदानाः । तथा धेनुः । इव । बत्साय । अहःसु । पिन्वते । दत्तहविषे । यजमानाय । महद् । अन्नमिति ।

यो नो मरुतो वृकताति मर्त्यो रिपुर्दधे वंसवो रक्षता रिषः ।

वृत्त्यंत तपुषा चक्रियामि तमव रुद्रा अशसो हन्तना वधः ॥ ९ ॥

यो नः । हे मरुतः ! यः । अस्माकम् । वृकतातिः, सोर्लोपः, आदानपरः । मनुष्यः । हिंसाकर्मा । हे वासयितारः ! तस्माद्धिसकात् । रक्षतास्मान् । किं च तापयिष्या । क्रकचाकारया

१. युक्तान् कुर्वन्ति Sy.

२. रोचमानाभरणोरस्काः Sy.

३. अश्व M.

४. M. omits रथेषु ।

५. ०नात्वं P. भजनीये स्थाने धुरीत्यर्थः Sy.

६. शोभनदानाः Sy.

७. धेनुः प्रस्तुतस्तनी सती Sy.

८. बत्साय M. स्वकीयाय बत्साय क्षीरं प्रयच्छति तद्वत् Sy.

९. अहस्तु M.

स्वकीयेषु गृहेषु Sy.

१०. पिबते P. सिञ्चन्ति किरन्ति । 'पिबि सेचने' । तत्र दृष्टान्तः Sy.

११. तदानीमेव दत्तहविष्याय Sy.

१२. महतीम् Sy.

१३. अन्नं तत्कारणभूतमुदकं वा Sy.

१४. VM. ignores आ ।

आभिमुख्येन Sy.

आ इत्यर्वागर्थे N. 1.3.

१५. ये P.

१६. न P.

१७. ०तानिः M. and P. आदाता वृकः ।

'वृक आदाने' । 'वृकज्येष्ठाभ्यां तिल- तातिलौ च च्छन्दसि' (Pa. 5.4.41.)

इति स्वार्थिकस्तातिलप्रत्ययः । तावृशः सन् Sy.

१८. सोल्लो० P.

१९. M. omits हिंसा ॥ रिषतिः seems to be missing before हिंसाकर्मा ।

२०. ०यित् P. मरुतः ! Sy.

२१. अस्मा० P.

२२. पालयत Sy.

२३. चि P.

अस्माकं शत्रुभूतं मर्त्यं तापयिष्या Sy.

२४. ०कपकार० P.

कचकार० M.

ऋष्टघाह्यया शक्त्या Sy.

च । भवतां चक्रियया । तम् । हे रुद्रपुत्राः ! अस्तोत्रस्य । आत्मीयमायुधम् । अवसृजतेति ।

चित्रं तद्वो मरुतो यामं चेकिते पृश्न्या यदृधरप्यापयो दुहुः ।

यद्वा निदे नवमानस्य रुद्रियास्त्रितं जराय जुस्तामदाभ्याः ॥ १० ॥

चित्रं तद्वः । हे मरुतः ! तद् । वः । प्रयाणम् । चित्रम् । प्रज्ञायते । पृश्नीति दिवो नाम, तस्याः । मरुत आपयः, तत्पुत्रत्वात् । तस्या ऊधः । यत् यस्मिन् प्रयाणे । वृष्टिं भवन्तो दुहन्ति । अपिशब्दः समुच्चये । यत् । वा प्रयाणम् । भवतां स्तुतेः कर्तुः । यो निन्दिता-
स्तः शत्रुस्तस्य हननाय भवति । हे रुद्रपुत्रकाः ! किं तदित्याह त्रितमिति, त्रितमृषिम् ।
जरयितुम् । अनुधावतां वृकाणां हननाय । हे अहिंसिताः !

१. भवत is suggested for भवताम् ।

It seems to be the explanation of वर्तयत ॥ निवर्तयत Sy.

२. क्रिया M. and P.

३. रुद्र is omitted by M.

यद्वा रोरुयमाणाः ! इवन्तः ! Sy.

४. भक्षकस्य । 'अश भोजने' इत्यस्मादीणा-
दिकोऽसिप्रत्ययः । तादृशस्य राक्षसादेः
Sy.

५. हननसाधनमायुधम् Sy.

६. अपविस्व० P. अवयुत्यात्मतः पृथक्कृत्य
नाशयत । हन्तेर्लोडि 'तप्तनप्तनयनाश्च'
इति तनप् Sy.

७. VM. ignores रिपुः । दधे and
अभि । रिपुर्दधे रिपुतयात्मानं धारयति ।
अभि अभितः Sy.

अभि इत्याभिमुरुह्यम् N. 1.3.

८. M. omits मरुतः । तद् and वः ॥
युष्माकम् Sy.

९. प्रापणम् Sy.

१०. चापनीयम् Sy.

११. सर्वैर्ज्ञायते । इदानीं परोक्षवदाह Sy.

१२. प्रदनी० P. (Ngh. 1.4.; N. 2.14.)

माध्यमिकाया वाचः सम्बन्धिनम् Sy.

१३. आवयः M. प्रापयितारः Sy.

१४. ततपुत्रपात् P.

१५. ऊध M. ऊधर् P. उद्धतं मेघम् Sy.

१६. M. reads प्रर् for यत् which is
omitted by P. यद्यदा स्तु Sy.

१७. दुहुः दुहेश्छान्दसो लिट् । 'छन्दसि चेति
वस्तव्यम्' इति द्विवचनाभावः Sy.

१८. अपिशब्दः प्रसिद्धौ Sy.

१९. तद् P. यद्वा यदा च Sy.

२०. स्तुते कर्तुं P. नवमानस्य स्तुवतस्त्रितस्य
Sy.

२१. M. omits the words between
भवतां and यो.

२२. निन्दता P.

२३. तादृश० P.

२४. निदे निन्दकाय शत्रवे हिंसां कृतवन्त
इति शेषः । 'निदि कुत्सायाम्' । 'क्वि-
प् च' इति क्विप् Sy.

२५. हे रुद्रस्य पुत्रा ! मरुतः ! Sy.

२६. जरणाय विनाशाय—अभूतेति शेषः Sy.

२७. हिंसतां शत्रूणाम् Sy.

२८. ए P. तदानीं हे अहिंसयाः ! Sy.

तान्वो महो मरुत एव्यान्वो विष्णोरेषस्य प्रभुथे हवामहे ।

हिरण्यवर्णान्कृहान्युतस्तुचो ब्रह्मण्यन्तः शंस्यं राधं ईमहे ॥ ११ ॥

तान्वः । तान् । वः । महतः । मरुतः । एवं गच्छतः । यज्ञस्य । अद्वेषयितुर्यजमानस्य ।
हवियः सम्भरणानन्तरम् । हवामहे । हिरण्यवर्णान् । उच्छ्रितान् । उद्यतस्तुचो वयम् ।
स्तुतिं चेच्छन्तः । शंसनीयम् । धनम् । याचामहे ।

ते दशग्वाः प्रथमा यज्ञमूहिरे ते नो हिन्वन्तूपसो व्युष्टिषु ।

उषा न रामीरंरुणैरपोर्णुते महो ज्योतिषा शुचता गोअर्णसा ॥ १२ ॥

ते दशग्वाः । ते मरुतः । दशानीयगमनाः । प्रथममेव । यज्ञम् । वहन्ति । ते । अस्मान् ।
प्रेरयन्तु कार्येषु । उपसः । व्युच्छ्रितेषु । उषा । इव । रात्रीः । अरुणैः । महानादित्यः ।

१. Both M. and P. omit this *pratika*. A different hand supplies तान् वः महः in M.

२. युष्मान् Sy.

३. M. omits तान् । वः । महतः । महतो महानुभावान् Sy.

४. मता P.

५. एवं गन्तव्यं स्तोत्रं यज्ञं वा गन्तव्यं Sy.

६. विष्णोर्व्यापकस्य ग्रहचमसादिषु सर्वत्र व्याप्य वर्तमानस्य Sy.

७. द्वेषितुं P. एषणीयस्य प्रार्थनीयस्य सोमस्य Sy.

८. ०नन्तर P. प्रभरणेऽभियवादिभिः प्रकर्षेण सम्पादने सति Sy.

९. हेवमं P. आह्वयामहे Sy.

१०. आह्वय च हितरमणीयवर्णान् वा Sy.

११. श्रेष्ठान् स्तुत्यान्वा Sy.

१२. यागापोद्युतस्तुचः Sy.

१३. स्तुतिं M. ब्रह्म स्तोत्रं तदिच्छन्तो वयम् Sy. १४. प्रशंसनीयम् Sy.

१५. Omitted by M.

१६. दशग्वाः M.

१७. ये दशभिर्मांसैः सिद्धिं गता अङ्गिरसस्तद्रूपा भूत्वा Sy.

१८. आदित्येभ्यः प्रथमभाविनः सन्तः Sy.

१९. वयम् M.

२०. अवहन् । आदित्यानामङ्गिरसां च स्वर्गगमनं प्रति स्पर्धमानानां मध्ये पूर्वमेवाङ्गिरसो यागाननुष्ठाय स्वर्गं प्राप्ताः । तथा च श्रूयते—'आदित्याश्चैवेहासन्नङ्गिरसश्च तेऽग्नेऽग्निनाग्निमयजन्त' (AB. I. 16.) इति Sy.

२१. तावृक्षाः Sy.

२२. ०यन्ति M. 'हि गतो वृद्धो च' Sy.

२३. कार्येषु M.

२४. ०षसोः M.

२५. विवासेषु प्रभातेषु सत्सु Sy.

२६. यथा Sy.

२७. कृष्णवर्णा रात्रीः Sy.

२८. ०रुणी M. आरौचमानैः स्वतेजोभिः Sy. २९. महता Sy.

३०. Omitted by M.

ज्योतिषा । दीप्यमानेन । गच्छन्त्रोतसा । रात्रिरपोर्णते, सम्प्रति रात्रिर्गन्तेत्यर्थः ।

ते क्षोणीभिर्रुणेभिर्नाञ्जिभी रुद्रा ऋतस्य सदनेषु वावृधुः ।

निमेघमाना अत्येन पाजसा सुश्चन्द्रं वर्णं दधिरे सुपेशसम् ॥ १३ ॥

ते क्षोणीभिः । ते मरुतः । आरोचमानः । आत्मीयैराभरणैः । इव । वीणाभिः सह ।
रुद्रपुत्राः । उदकस्य । स्थानेष्वन्तरिक्षेषु । वावृधुः । नितरां सिञ्चन्तः । सन्ततगमनेन ।
बलेन । सुकान्तम् । वर्णम् । धारयन्ति । शोभनपुष्टिकमिति ।

ताँ इयानो महि वरूथमुतय उप घेदेना नमसा गृणीमसि ।

त्रितो न यान्पश्च होतृन्भिष्टय आववर्तुदवराश्चक्रियावसे ॥ १४ ॥

ताँ इयानः । तान् । अभिगच्छन् । महद् । वारकं लभते । रक्षणार्थम् । तथा सति
वर्यं च । अनेन । नमस्कारेण हतान् । स्तुमः । यो मनुष्यस्त्रितः । इव कूपपतितः ।

१. सूर्याख्येन Sy.

२. ०च्छन्त्रो P. ०तज्ञसा M. गच्छद्दुदकेन Sy. ३. रोजत्रि० M.

४. ०पोर्णते P. अपोर्णते is suggested for अपोर्णते ॥ अपवृणोत्यपसारयति । तथा . . . तमो निवारयन्ति । सूर्यमण्डलमावृण्वतो वृत्रादीन् हत्वा सर्वं जगत्प्रकाशयन्तीत्यर्थः Sy.

५. M. omits रात्रिः ।

६. क्षोभिः P. क्षोणिभिः M.

७. अरुणवर्णैर्वा Sy.

८. रूपाभिव्यञ्जकैरलङ्कारैश्च समन्विताः सन्तः Sy.

९. Omitted by M. नशब्दः समुच्चये Sy.

१०. शब्दकारिभिर्वीणाख्यैर्वीणाविशेषैः Sy.

११. निवासभूतेषु मेघेषु Sy.

१२. वावृधुः M. पूधिन् P. वर्धन्ते Sy.

१३. नितरां मेघादुदकं चिन्तयन्तस्ते Sy.

१४. सततगामिना शीघ्रं व्याप्नुवता Sy.

१५. आत्मीयेन बलेन Sy.

१६. शोभनाह्लावनम् Sy.

१७. कान्तिम् Sy.

१८. M. omits पुष्टिकमिति ॥ शोभनरूपम् Sy. पेश इति रूपनाम Ngh. 3.7.

१९. M. omits the *pratika*. तानियानः P. २०. मरुतः Sy.

२१. इयाना याचमाना वर्यं 'सुपां सुलुक्०' इति जसः सुः Sy.

२२. वाकं M. वरणीयं प्रशस्तं धनम् Sy.

२३. ०णात्वं P.

२४. घेति पादपूरणः Sy.

२५. अनेन M. and P. एनेत्यत्र 'सुपां सुलुक्०' इति तृतीयाया आजादेशः Sy.

२६. स्तोत्रेण वा Sy.

२७. ऋषिः Sy.

२८. नशब्दः समुच्चये Sy.

यानिमान् । पञ्च । मरुतः । अभिलषितसिध्यर्थम् । आत्माभिमुखान् । रक्षणाय । चक्रियायुधेन सह । आवर्तयति, स तान् इयानः इति सम्बन्धः, पञ्च प्राणाः पुरुषप्रेरणाद् होतार उच्यन्ते इति 'मरुतः प्राणैरिन्द्रं बलेन' इति ब्राह्ममिति ।

यया र्ध्रं पारयथात्वंहो यया निदो मुञ्चथ वन्दितारम् ।

अर्वाची सा मरुतो या व ऊतिरो षु वाश्रेव सुमतिर्जिगातु ॥ १५ ॥

यया र्ध्रम् । यया । आराधकम् । अर्हः । अतिपारयय । यया च । शत्रोः । मुञ्चथ । स्तोतारम् । हे मरुतः ! सा । अस्मदभिमुखीभवतु । युष्माकं स्वभूता । ऊतिः । निर्गच्छतु । सुष्ठु । धेनुरिव ।

१. अध्यात्मप्राणापानादिपञ्चवृत्त्यात्मना वर्तमानान् Sy.

२. अत एव होमनिष्पादकान् Sy.

३. ०द्धयत्थम् P.

४. M. omits the words between मरुतः and आत्मा ॥ मुख्यान् Sy.

५. अर्चितुं सङ्गन्तुम् Sy.

६. नाभिचक्रेण Sy.

७. आवर्तयत् । स्वस्मान्निर्जिगमिषून् प्राणान् स्वात्माभिमुखमावर्तयत् । यद्वा चक्रिया ऋष्ट्याह्येनायुधेन युक्तान् अवसे स्त्युत्पादिभिस्तर्पयितुमावर्तयत् । तान् स्तुम इति सम्बन्धः । वर्तयति वृत्तेर्णन्ताल्लुङि चङि रूपम् Sy.

८. ०णानां P.

९. ०धप्रीणनावोता० P.

१०. होताद्वारः M.

११. ०च्यते M. and P.

१२. नेति is omitted by M.

१३. ब्राह्मणम् is suggested for ब्राह्मम् (TĀ. 2.18.1.)

१४. VM. seems to explain उप as

सभते and ignores इत् ।

Sy. explains उप and इत् as उपेत्य ।

१५. M. omits the *pratika*.

१६. ययौत्या Sy.

१७. रयकम् M. and P. आराधकं यजमानम् Sy.

१८. पापम् Sy.

१९. ०यथा P. अतिक्रमयथ Sy.

२०. Omitted by M.

२१. निन्दितुः शत्रोः सकाशात् Sy.

२२. Omitted by P.

मोचयथ Sy.

२३. छाता० M.

२४. युष्मदीया या ऊतिः Sy.

२५. ऊति M. and P.

२६. एव गच्छतु अस्मान् प्रति सर्वथाऽगच्छत्वित्यर्थः Sy.

२७. वाश्रेव हम्भारवं कुर्वती धेनुरिव वत्सम् Sy.

२८. VM. ignores या । ओ and सुमतिः ॥ सुमतिर्वुष्मदीया शोभना मतिरनुग्रहात्मिका बुद्धिश्च । ओ एव Sy.

II. 35.

उपे॑मसृ॒चि वाज॑युर्वे॒चस्यां च॑नो॒ दधी॑त ना॒द्यो गि॑रो॒ मे ।

अ॒पां न॑पादाशु॒हेमा॑ कृ॒वित्स॑ सु॒पेश॑स॒स्कर॑ति॒ जोषि॑ष॒द्धि ॥ १ ॥

उपे॑मसृ॒चि ॥ मध्य॑मस्त्वानपठितोऽग्नि॒रपा॑नपा॒दिति ॥ उप । एना॑म् । सृजा॑मि ।
अ॒न्नमि॑च्छन् । स्तु॒तीच्छा॑म् । ह॒विः । धा॑र्यतु । स्तु॒तीश्च । ना॒देयः॑ । सोऽ॒यम् । अ॒पाम् ।
पु॒त्रः । यज॑मानेषु॒ बहुः॑ । शीघ्रं॑ गन्ता भवति । सु॒रूपा॑श्च । करो॑ति । से॒वते॑ । हि॑ स्तो॒तु॒निति॑ ।

१. 'उपेम्' इति पञ्चदशचं तृतीयं सूक्तं गालसंभवं त्रेष्टुभमपांनपाद्देवताकम् । तथा चानुश्रान्तम्—'उपेमपोनप्रीयम्' इति (KSA. 15. 35. p. 14.) । सूक्त-विनियोगो लैङ्गिकः Sy.
२. M. omits the words between उपेमसृचि and नपादिति. The *pratika* उपेमसृचि has been supplied by a later hand in M. ३. नाम P.
४. सृजानि P. उत्पादयामि । अपांनपातं स्तोतुं प्रवृत्तोऽस्मीत्यर्थः । असृचि सृजे-इच्छान्वसो लुङ् । 'सिङ्सिचावात्मनेप-देषु' इति सिचः किच्वाद् गुणाभावः Sy.
५. वाजमन्नमात्मन इच्छन्नहम् Sy.
६. स्तुतिच्छाम् P.
वचसः स्तोत्रस्येच्छाम् Sy.
७. अन्नम् Sy.
८. दधातु । विदधातु प्रयच्छत्वित्यर्थः Sy.
९. स्तुति च P. गृणातीति गीः स्तोता तस्य Sy.
१०. श्वानवे० P.
नदीनां शब्दकारिणीनां मेघस्थानामपां

सम्बन्धी Sy.

११. सायम् M. and P.
१२. पौत्रस्थानीयः । अद्भुघ ओषधिवनस्प-तयो जायन्ते ओषधिवनस्पतिभ्य एषो-ऽग्निर्जायत इति तत्पौत्रत्वम् । एतत्संज्ञ-को देवः Sy. १३. बहुलम् Sy.
कुवित् बहुनामैतत् Ngh. 3.1.
१४. 'हि गती' इत्यस्मात् 'अन्येभ्योऽपि वृ-श्यन्ते' इति मनिन् Sy.
१५. अपि चास्मान् शोभनरूपान् शोभना-लङ्कारान्वा Sy.
१६. करोतु । करति करोतेर्व्यत्ययेन शप् ।
'कःकरत्करतिकृधिकृतेष्वनदितेः'
(Pa. 8.3.50.) इति विसर्जनीयस्य सत्वम् Sy.
१७. सेते P. स्तोत्राणि सेवते । तस्मादस्मा-नेवमनुगृह्णात्वित्यर्थः । जोषियत्—'जुषी प्रीतिसेवनयोः' । लेटघडागमः । विक-रणः । सिप् । इडागमश्च । 'हि च' इति निघातप्रतिषेधः Sy.
१८. यस्मादयं देवः Sy.
१९. M. omits हि स्तोतु.
२०. VM. ignores मे ॥ मे मम Sy.

इमं स्वस्मै हृद आ सुतष्टं मन्त्रं वोचेम कुविदस्य वेदत् ।

अपां नपादसुर्यस्य महा विश्वान्ययो भुवना जजान ॥ २ ॥

इमम् । इमम् । मन्त्रम् । मदीयाद्ब्रुवयात् । सुष्टु तष्टम् । वोचेम । अस्मै । बहु ।

इमं मन्त्रमुच्यमानम् । अयं वेत्ति हि । सोऽयम् । असुरहनननिमित्तस्य बलस्य । महत्त्वेन ।

विद्वानि । भुवनानि । जनयितुम् । स्वामी ।

समन्या यन्त्युप यन्त्यन्याः समानमूर्ध्वं नद्यः पृथान्ति ।

तम् शुचिं शुचयो दीदिवांसमपां नपातं परिं तस्थुरापः ॥ ३ ॥

^{१५} ^{१६} ^{१७} ^{१८} ^{१९} ^{२०} ^{२१} ^{२२} ^{२३} ^{२४}
समन्या यन्ति । काश्चिन्महानद्यः । स्वरूपेण सङ्गच्छन्त ऊर्ध्वेण । अथान्याः क्षुद्रनद्यः ।

१. M. omits इमम् । इमम् ।

२. सुष्टु निमित्तम् Sy.

३. वोचेम P. सुष्टु आभिमुख्येन ब्रुवाम Sy.

४. अस्मा अपानपात्संज्ञकाय देवाय Sy.

५. इमम् P. अस्माभिदक्तमिमं मन्त्रम् Sy.

६. जानातु । वेदत्- वेत्तेल्लेट्घडागमः 'निपा-
तेयद्यदिहन्तं' इति निघातप्रतिषेधः Sy.

७. It seems to refer to अपां नपात् ।

८. असुरः शत्रून् क्षेप्ता, तस्य स्वभूतस्य
बलस्य Sy.

९. महत्त्वे० M. महिम्ना Sy.

१०. सर्वानि Sy.

११. वृष्टधुदकानि वृष्टधुत्पादनेन भूतजाता-
नि वा Sy.

१२. जनयामास Sy.

१३. M. omits यितुं स्वामी ॥ स्वामी
अपानपात्संज्ञको वैद्युतोऽग्निः Sy.

१४. VM. ignores सु and आ ॥ सु
सुष्टु । आ आभिमुख्येन Sy.

१५. अपोनप्त्रीये वसतीवरीसमीप एकधनासु

प्राप्तसु 'समन्या यन्ति' इत्येवानुवक्तव्या ।

सूत्रितञ्च 'समन्या यन्त्युप यन्त्यन्या इति
तीर्थदेशे' (ASS. 5.1.) इति ।

सारस्वते च शस्त्रे यद्यप्यु शम्या निप-
तेत् तदानीमपोनप्त्रीयश्चरुः कार्यः ।

तत्रैवं याज्या । सूत्रितञ्च 'समन्या
यन्त्युप यन्त्यन्या इत्यतः समानं सर्वेषाम्'

(ASS. 12.6.) इति ।

१६. A later hand has supplied
the *pratika* in M.

१७. पा M. १८. तं M. यतु P.

१९. वा M.

२०. M. omits महा ।

अन्या वर्ष्वा अपः Sy. अन्या आपः
BB. २१. स्यरु० P.

२२. सङ्गच्छते P. भूम्या सङ्गच्छन्ते Sy.
एकीभूताः प्रवहन्ति BB.

२३. उर्वे० P. २४. पूर्वं तत्रावस्थिताः Sy.

महानदीभिः सङ्गताः । उपगच्छन्ति । ताः सर्वाः । नदीनामसाधारणमिममपूर्वम् । पूरयन्ति ।
तम् । एवं । शुचिम् । दीप्तम् । निर्मलाः । अपां । नपातम् । परितः । तिष्ठन्ति ।
आपः ।

तमस्मेरा युवतयो युवानं मर्मृज्यमानाः परिं युन्त्यापः ।

स शुक्रेभिः शिकंभी रेवदस्मे दीदायानिध्मो घृतनिशिगुप्सु ॥ ४ ॥

तमस्मेराः । स्मेरमुखा युवतयो भवन्ति, अतादृशाः । काश्चिद् युवतयः । युवानम् ।

१. समानं सह Sy.
२. अन्या उपयन्ति परितस्सङ्गता इव त्वां मध्येन प्रवहन्ति BB.
३. तः P.
४. सर्वान् P. ताः सर्वा आपः . . . नदी-भूताः Sy. ताः सर्वा अपि समानं नद्यो भूत्वा BB.
५. ०मिमपूर्वम् is suggested for ०मिममपूर्वम् ॥ समुद्रमध्ये वर्तमानं वडवानलम् Sy. श्रौर्वस्याग्नेराधारं महान्तम् BB.
६. प्रीणयन्ति । 'पूण प्रीणने' तौदादिकः Sy. आपगाः पूणन्ति पूरयन्ति । 'पूण प्रीणने' BB.
७. अपांनपातम् Sy. अथ तं तत्रस्थमोर्वम् BB.
८. उ अवधारणे पादपूरणे वा । 'अन्येषामपि वृश्यते' इति साहित्यिको दीर्घः BB.
९. निर्मलम् Sy. शुद्धम् BB.
१०. M. omits दीप्तम् ॥ दीप्यमानम् । दीवेतिदृष्टान्तसो दीप्तिकर्मा । लिटः क्वसुः । 'वस्वेकाजाद्घसाम्' इति नियमादिडभावः । 'छन्दसि वेति वक्तव्यम्' इति वचनाद् द्विर्वचनाभावः Sy. मध्ये दीप्यमानम् । दीवेतिदीप्तिकर्मा छान्दसः

BB.

११. शुद्धा आपः Sy.
- शुचय आपः BB.
१२. अस्माकम् M.
१३. M. omits नपातम् ।
१४. दीरिः M. परिवृत्य Sy. सर्वतोऽपि BB.
१५. तष्टन्ति P. एष हि वैद्युताग्निरूपेण मेघे वर्तमानोऽस्मानजोजनदिति वृद्ध्या वडवानलरूपेण वर्तमानं तं पर्युपासत इत्यर्थः । यद्वा—अन्या एकवनाख्या आपः संयन्ति । चात्वालोत्करयोर्मध्ये वसतीवरीभिः सङ्गच्छन्ते । अन्या वसतीवर्याख्या आपश्चोपयन्ति उपगच्छन्ति । ऐकमत्यं प्राप्ता भवन्ति । एताश्च मिलित्वा यज्ञं साधयन्त्यस्तत्साध्यवृष्टिद्वारा नद्यो भूत्वोर्वं पूणन्तीत्यादि समानम् । एवं हि 'आपो वा अस्पधन्त वयं पूर्वं यज्ञं वक्ष्यामः' (AB. 2.20.) इत्यादिकब्राह्मणविनियोगश्चानुगृह्यते Sy.
१६. This stanza = TS. 2.5.12.1.
१७. अस्मयमाना दर्परहिताः Sy. विदग्धाः BB.
१८. P. omits the words between भवन्ति and युवतयः ।
१९. युवराजमिव Sy., BB.

अत्यन्तं परिचरन्त्यः । परितः । यन्ति । आपः । सः । दीप्तैः । तेजोभिः । धनयुक्तम् ।
अस्माकम् । दीप्यते । काण्ठरहितम् । तेजसाञ्जरद्रूपः । उदकेषु ।

अस्मै तिस्रो अव्यध्याय नारीदेवाय देवीद्विधिपन्त्यन्नम् ।
कृताड्वोप हि प्रसन्नं अप्सु स पीयूषं धयति पूर्वसूनाम् ॥ ५ ॥

अस्मै तिस्रः । व्यधिर्हिसाकर्मा, अव्यधनीयाय । अस्मै । देवाय । इळा सरस्वती
भारती च तिस्रः । देव्यः । धारयन्ति । अन्नम् । नार्यैः । जनयित्रीरिव पुत्रे । उपससार । अप्सु ।
पीयूषं सारम् । पिबति । पूर्वं या एनमजनयन्निति ।

१. अत्यर्थमलङ्कुर्वाणाः । 'मृजू शौचालङ्कारयोः' Sy., BB.
२. यदि P. गच्छन्ति, प्राप्नुवन्ति Sy. सेवन्ते । यद्वा नित्यतरुणमग्निं नित्यतरुण्य आपः परियन्ति BB.
३. सन् P. अपानपादग्निः Sy. स चाग्निः BB.
४. वी M. दीप्तेः P. शुभ्रनिर्मलेः Sy. तास्वप्सु मध्ये शुक्ले निर्मलेन BB.
५. Omitted by M. शिक्वना रोचिषा इत्यम्भूतः BB.
६. त्वन्नमयम् M. धनयुक्तमन्नं यथा भवति तथा Sy. महाधनो राजेव । छान्दसो लिङ्गव्यत्ययः BB.
७. Omitted by M.
८. दीप्यते M. छान्दसो लिट् । छान्दसो द्विबचनाभावः । दीधिङो वा वर्णव्यत्ययः BB.
९. इन्धनरहित एव सन् Sy. सतिलव्यतिरिक्तेन काण्ठादीन्धनरहितः BB.
१०. क्षरणशीलोदकनिर्गोजनः । यद्वा दीप्तरूपः Sy. निर्णगिति रूपनाम Ngh. 3.7. घृतेनोदकेन वा एषणीयः । घृतनिर्गोजनमस्येति बहुव्रीहिः । यद्वा तेजोरूपनाम । एवंमहानुभावोऽयमस्मान्

- प्रतिग्रहदोषापनयनेन शोधयत्विति BB.
११. मेघान्तर्गतासु समुद्रगतासु वा मध्ये Sy.
 १२. VM. ignores तम् । तमपानपातमग्निम् Sy. This stanza=TS. 2.5.12.2.
 १३. पधि० M.
 १४. अव्यधनाय Sy.
 १५. अपानपाते Sy.
 १६. M. omits the words देव्यः । and धारयन्ति ॥ द्विधिषन्ति । 'द्विध शब्दे' जोहोत्यादिकः । व्यत्ययेनान्तादेशः । धातूनामनेकार्थत्वाद्ब्र धारणार्थः Sy.
 १७. सोमाख्यम् Sy.
 १८. नामा M. अर्थं P. नेऽयः Sy.
 १९. ०पषसा० M. प्रसरन्ति । प्रसन्नं—'सु गतौ' । लिटि 'इरयो रे' इति रेआदेशः । छान्दसो हलादिशेषाभावः Sy.
 २०. उदकेषु Sy.
 २१. सारभूतं सोमाख्यममृतम् Sy.
 २२. यस्मादेवं तस्मात्पूर्वं ब्रह्मणः सकाशादुत्पन्नानामपाम् Sy.
 २३. VM. ignores हि and सः । हि पूरणः । सोऽपानपादग्निः Sy.

अश्वस्यात्र जनिमास्य च स्वर्द्रुहो रिषः संपृचः पाहि सूरिन् ।
आमासुं पृषुं परो अग्रमृष्यं नारातयो वि नशन्नानृतानि ॥ ६ ॥

अश्वस्य । 'अप्सु योनिर्वा अश्वः' इति ब्राह्मणम् । अस्मात् । अश्वः । अजायत ।
स्वरित्युदकनाम, अस्योदकस्य । च । अस्मादेव जन्म । स त्वं द्रोणुः । विनाशयितुश्च ।
सम्पर्कात् । स्तोतुन् । रक्ष । आद्रासु । पूरयित्रीषु नदीषु । परोऽयमपांनपात् । अनभि-
भवनीयमुग्रं तेजो विसृजति । नास्मान् । अरातयः । व्याप्नुवन्तु । न च । रक्षांसि ।

स्व आ दमे सुदुघा यस्य धेनुः स्वधां पीपाय सुभ्वन्नमत्ति ।
सो अपां नपादूर्जयन्नप्सुन्तर्वसुदेयाय विधृते वि भाति ॥ ७ ॥

स्व आ दमे । स्व । गृहे । सुदोहा । यस्य । धेनुं नदी । स्वधाम् । आप्यायति ।

१. [TB. 3.8.4.3.; 3.8.19.2.; 3.8.20.4.] The passage, 'अप्सु योनिर्वा अश्वः' इति ब्राह्मणम् should immediately follow अश्वः and precede अजायत ।

२. अस्मा M. अत्रास्मिन्नपांनपात्संज्ञके देवे Sy. ३. वि M.

४. Omitted in M. जन्म भवति, अपां-
नप्त्रधिष्ठितात्समुद्रावुच्चैःश्रवसो जात-
त्वात् Sy.

५. सु M.

६. जस्यो० M. This is the ex-
planation of स्वः Ngh. 1.12.
॥ किं बहुना ? ... स्वः सुष्ट्वरणीयस्य
सर्वस्य जगतो जन्मास्मिन्नेव भवति ।
अयं हि मेघमध्ये वर्तमानो वृष्टिद्वारेण
सर्वं जगज्जनयति Sy.

७. अस्य च Sy.

८. दोग्धुः M. देग्धुः P. अपहर्तुः Sy.

९. ०शपतुश्च M. ०शपतुश्च P. हिसकस्य
Sy.

१०. स्तोतुन् P. अस्मान् Sy.

११. ऋक्ष P.

१२. आद्रासु M. न्द्रासु P. अपरिपक्वासु Sy.

१३. पूरयितव्यास्वप्सु Sy.

१४. परस्ताद्वर्तमानम् Sy.

१५. M. omits the words between
नपात् and तेजो ॥ अग्रधृष्यमाणं देवम्
Sy.

१६. अवातारः पुरुषाः Sy.

१७. प्राप्नुवन्ति । 'नशतिर्व्याप्तिकर्मा' लेटघ-
डागमः Sy.

१८. मायाविनो रक्षांसि च Sy.

१९. स्वं P.

२०. तू P.

२१. योऽपांनपात् स्वकीये Sy.

२२. गृहेऽन्तरिक्षलक्षणे आसीदति Sy.

२३. मुखेन दोग्धव्या Sy.

२४. माध्यमिका वाक् Sy.

२५. वृष्टघुदकम् Sy.

२६. वर्धयति । 'प्यायी वृद्धौ' । 'लिङ्यडोश्च'
इति पीभावः Sy.

स शोभनभवनम् । अन्नम् । अति । सोऽयम् । अपानपात् । अप्नु । अन्तः । बलं कुर्वन् ।
वसुदानाय । परिचरते । दीप्यते ।

यो अप्स्वा शुचिना दैव्येन ऋतावाजस्र उर्विया विभाति ।

वया इदन्या भुवनान्यस्य प्र जायन्ते वीरुधश्च प्रजाभिः ॥ ८ ॥

यो अप्नु^{१०} । यः^{११} । अप्स्वन्तः^{१२} । निर्मलेन^{१३} । देवाहृण^{१४} तेजसा । यजवान्^{१५} । नित्यः^{१६} ।
उरुः^{१७} । विभाति^{१८} । अस्यापानप्नुः^{१९} । शाखाः^{२०} । एव । अन्यानि^{२१} । भूतानि^{२२} । किं च^{२३} । अस्य
प्रसादाद् वीरुधः^{२४} । प्रजायमानैः^{२५} पुण्यफलैः^{२६} । प्रजायन्त इति^{२७} ।

अपां नपादा ह्यस्यादुपस्थं जिह्वानामूर्ध्वो विद्युतं वसानः ।

तस्य ज्येष्ठं महिमानं वहन्तीहिरण्यवर्णाः परि यन्ति यद्हीः ॥ ९ ॥

अपां नपात् । अपानपात् । आतिष्ठति । अपामुपस्थम् । तिर्यग् गच्छन्तीनां मध्ये ।

१. सुष्टु भूतं वृष्टेः सकाशादुत्पन्नम् Sy.
२. हविलक्षणमन्नम् Sy.
३. अत्युद M. अत्युदकं P. भक्षयति Sy.
४. सा P. ५. अपानपात्संज्ञको देवः Sy.
६. अचु P. मेघस्थास्वप्नु Sy.
७. M. omits the words between सो and अन्तः ॥ मध्ये Sy.
८. यजमानाय धनदानार्थम् Sy.
९. VM. ignores वि । वि विशेषेण Sy.
१०. P. omits the *pratika*.
११. अपानपात् Sy. १२. मेघस्थामु मध्ये Sy. १३. शोचकेन Sy.
१४. देवसम्बन्धिना तेजसा Sy.
१५. ०वा P. ऋतमित्युदकनाम तद्वान् सत्य-वान्वा Sy. (Ngh. 1.12.; 3.10.)
१६. नित्यः, एकरूपेण सदा वर्तमानः Sy.
१७. उर् P. विस्तीर्णः Sy.
१८. विशेषेण प्रकाशते Sy. १९. नप्तः P.

२०. शाखा M. २१. सर्वाणि Sy.
२२. भूतजातानि Sy.
२३. M. omits the words between एव and किम् । उवा० M. च पूरणः Sy.
२४. ०घदच M. ओषधयः Sy.
२५. पुण्यफलादिभिः सह Sy.
२६. अस्मादेव प्रजायन्ते Sy. २७. VM. ignores आ ॥ आ समन्तात् Sy.
२८. पूर्वोक्ते सारस्वतसत्रस्यापोनज्जीये चरौ 'अपां नपादा हि' इत्येषानुवाक्या । सूत्रितञ्च—'अपां नप्त्रे चरुमपां नपादा ह्यस्यादुपस्थम्' (ASS. 12.6.) इति Sy.
२९. अपानपात्संज्ञकोऽग्निः Sy. अपानपा-च्चतुर्धोऽग्निः BB. ३०. आभिति० P. आस्थितवान् आरुडवान् Sy.
३१. अपामुपस्थानमन्तरिक्षम् Sy. उपस्थ-मन्तरिक्षं मेघं वा, अपामुपस्थानम् BB.
३२. कुटिलगतीनामपां मध्ये Sy., BB.

स्वयमूर्ध्वः । द्रोणित्म् । आच्छादयन् । तस्य । प्रशस्यतमम् । तेजः । बहन्त्यः । नद्यः । परितो
गच्छन्ति । महत्यः ।

हिरण्यरूपः स हिरण्यसदृशपां नपात्सेदु हिरण्यवर्णाः ।

हिरण्ययात्परि योनेर्निषद्या हिरण्यदा ददत्यन्नमस्मै ॥ १० ॥

हिरण्यरूपः । हिरण्ययाङ्गः । हिरण्यसन्दर्शनः । अयम् । तथा । सः ।

१. स्वयमूर्ध्वं ज्वलन् Sy. उपरिवर्ती BB.
२. विद्योतमानं मेघम् Sy. विद्युद्रूपेणात्मानम् BB.
३. अन्तरिक्षमास्थाय वर्षणं कृतवान् Sy. छादयंस्तासामुपस्थमातिष्ठति BB.
४. वर्षितुरपांनपातः Sy.
५. ०शतमं P. हि यदेवं तस्मात्ता आपस्तस्याग्नेरपांनपातो ज्येष्ठं प्रशस्तम् BB.
६. माहात्म्यम् Sy.
७. सर्वत्र प्रापयन्त्यः Sy. बहन्त्यः क्वापयन्त्यः, अनेन हि मेघं भित्त्वा वयं प्रवतिता इति कृतज्ञतामिव दर्शयन्त्यः BB.
८. VM. seems to explain हिरण्यवर्णाः by नद्यः ॥ हिरण्यवर्णमलकृपाः नद्यः Sy. हिरण्यवर्णाः नदीनामंतत् Ngh. 1.13. तेजोरूपा एव भासमानाः BB.
९. अपांनप्रा महती वृष्टिरस्माकं प्रवहनायोत्पादितेति कृतज्ञतया तदीयं माहात्म्यं सर्वत्र प्रकटयन्त्य इव नद्यः प्रवहन्तीत्यर्थः Sy. तमग्निं परियन्ति परिगच्छन्ति परित इवासते BB.
१०. VM. ignores हि । हि खलु Sy. This stanza=TS. 2.5.12.1.
११. गृत्समवस्य SKN. गृत्समवस्येदमार्षम् Dur. १२. ०मय M. ०मयाङ्गा P. रूप्यत इति रूपं शरीरम् । सुवर्णमयशरीरो हितरमणीयशरीरो वा Sy. हिरण्यस्येव

रूपं यस्य स हिरण्यरूपो वैद्युतोऽग्निः सः SKN. हिरण्यसमानरूपः Dur.

१३. M. omits हिरण्यम् ० ।

१४. ०संदर्शनं M. ०सदृशनः P. सम्यक् पश्यन्तीति सन्दृश इन्द्रियाणि । सुवर्णमयेन्द्रियो हितरमणीयेन्द्रियो वा Sy. हिरण्यमिव च परया प्रीत्या सन्दृश्यते SKN. हिरण्यसन्दृक्, हिरण्यमिव सन्दृश्यमानः मनःप्रीतिजनकः Dur.

१५. यो M. अपांनपात्, अपां पौत्रः । कथम्? अद्भ्यो हि मेघो जायते तत्संघातरूपत्वात्तस्य मेघाद्द्विद्युतः । 'अद्भ्यो वा एष प्रातरुदेत्यपः सायं प्रविशति' (AB. 4.20.) इति श्रुतेः । प्रातरद्भ्य आदित्यो जायते, आदित्याद् वर्षानु रसादानद्वारेण वैद्युत इत्येवमस्य पौत्रत्वम् SKN. अपि च सोऽपांनपाद्, मध्यस्थानो वैद्युतोऽग्निरादित्यस्य पुत्रोऽपांनपात् प्रावृट्काले घर्मातीनां, प्रजानामघ्रायिनीनां च ।... 'समुद्राद्भूमिर्भुमा उदारत्' (RV. IV. 58.1^a.) इत्यादित्यमुक्तं मन्यन्ते । इत्येतस्माद् दर्शनावपां पुत्र आदित्यः । 'आ दूतो अग्निर्भरद् विवस्वतः' (RV. VI. 8.4.) इत्यतश्चादित्यस्यापि वैद्युतोऽग्निः पुत्रः । इत्येवमसावपांनपाद् अपांनपता Dur.
१६. स एवात्यन्तोपकारित्वात् SKN. अपि च स एव Dur.

एव । हिरण्यवर्णः । तस्य योनिश्च । हिरण्यमयः, तस्मात् आगत्य । इह निषद्य । हिरण्यस्य दाता । अस्मै यजमानाय । अन्नम् । प्रयच्छति ॥

तदस्थानीकमुत चारु नामापीच्यं वर्धते नमुरपाम् ।

यमिन्धते युवतयः समित्था हिरण्यवर्णं घृतमन्नमस्य ॥ ११ ॥

तदस्थानीकम् । तत् । अस्थ । तेजः, 'तस्य रश्मयोऽनीकानि' इति ब्राह्मणम् । अपि चास्य । शोभनम् । नाम । अन्तहितम् । वर्धते । अपानप्तुः, तद् वेदविद्ब्रह्मोऽजगन्तव्यम् । यम् । इत्थम् । नद्यः । समिन्धते । हिरण्यवर्णम् । अस्थ । उदकम् । अन्नं भवति ।

१. M. omits स एव ॥ इदेवाथे SKN.

२. हिरण्यसदृशकान्तियुवतः Sy. हिरण्यमिव वर्णनीयः SKN. हिरण्यमिव वर्णीयः प्रार्थनीयो भूतानाम् Dur.

३. योनिश्च P. योनेः स्थानात् Sy. स्थानादन्तरिक्षाख्यात् SKN. आदित्याद् विनिर्गत्य Dur.

४. सुवर्णमयात् Sy. हिरण्यशब्देनात्र तद्रूपमुच्यते न सुवर्णं तन्मयसदृशादत्यन्तस्वच्छदशुक्लरूपादित्यर्थः SKN. य एवंगुणयुक्तोऽपानपात् स किं करोतु ? ... तेजोमयात् Dur. ५. उह M.

६. उपविश्य राजत इति शेषः Sy. सर्वतो निषद्य मध्यस्थानेऽन्नजालेनान्तरिक्षलोकं व्याप्य Dur.

७. दक्षिणारूपस्य सुवर्णस्य दातारो यजमानाः Sy. हिरण्यसदृशस्य दाता SKN. 'हिरण्यदाः' इत्येकं पदं विसर्जनीयान्तम् । ... हिरण्यदाता Dur.

८. ईदृग्विधायापानपाते Sy. सर्वस्मै वा प्राणिजाताय SKN.

९. हृत्सर्लक्षणम् Sy. अन्नवृष्ट्युदकम् SKN. अन्नहृतुदकम् Dur.

१०. प्रयच्छन्ति Sy. 'वा दाने' इत्यस्य लोटि व्यत्ययेन परस्मैपदम् । बहुवचन-

मेकवचनस्य स्थाने, ददात्वित्यर्थः SKN. सोऽपानपात् परिषद्य ... ददातु Dur.

११. VM. ignores अपां नपात् । उ and परि ।

पर्यपरि Sy. परि सर्वतः, उः पदपूरणः SKN. N. 3.16., SKN. II. 174.

१२. अपानप्तुर्द्वेष्य Sy.

१३. रश्मिसमूहं शरीरम् Sy.

१४. TB. 16.6.2.

१५. च स P. १६. नाम् P. संज्ञा च । न पातयति न विनाशयतीति नपादिति तद्व्युत्पत्तेः Sy.

१७. तदुभयम् । अपीच्यम् अन्तहितनामैतत् । (Ngh. 3.25.) मेघान्तहितं सत् Sy.

१८. नप्त P. १९. यमपानपातम् Sy.

२०. अमुत्रान्तरिक्षे Sy.

२१. सङ्गमनस्वभावा अपः Sy.

२२. सम्यक् दीपयन्ति Sy.

२३. ष्वर्णं P. हिरण्यसमानतेजसम् Sy.

२४. स्य P. देवस्य Sy.

२५. क्षरणशीलमुदकम् Sy.

२६. Omitted by P. अन्नं भक्ष्यम् । अविन्धनो ह्यसौ वैद्युतोऽग्निः Sy.

अस्मै बहूनामं वमाय सख्ये यज्ञैर्विधेम नमसा हविर्भिः ।

सं सानु मार्जिम दिधिषामि विलमैर्दधाम्यन्नैः परि वन्द ऋग्भिः ॥१२॥

अस्मै । अस्मै । बहूनामपि देवानाम् । अन्तिकतमाय 'अग्निर्व देवानामवमः' इति ब्राह्मणम् । सख्ये । यज्ञैः । परिचरेम । नमस्कारेण । हविर्भिश्च । तस्य निधानार्थं समुच्छ्रितं विष्ण्यम् । सम्मार्जिम । विलमशब्द उपायवचनः, धारयामि च । उपायैः । धारयामि च । हविर्भिः परि स्तौमि च । मन्त्रैः ।

१. Omitted by M. गूत्समदस्यार्षम् । अस्या ऋचोऽपानपाद्देवता, अपोनप्रीये सूक्ते समाप्नातत्वात् । अपानपाच्च मध्यमः SKN.

२. पुरोर्वितने Sy. प्रकृतायापानपत्रे SKN.

३. यजमानानाम् SKN.

४. अवति P. आद्याय Sy. अवम इत्यन्तिकनाम । अन्तिकाय सन्निकृष्टापात्यन्तं प्राप्तायेत्यर्थः । सर्वत्रात्र द्वितीयार्थं चतुर्थी SKN.

५. AB. I. I.

६. अस्माभिः समानव्यानायापानपाते Sy. बहूनां सखायम् SKN.

७. यागसाधनैः Sy. सोमयागैर्ज्योतिष्टोमादिभिः SKN.

८. परिचरेमेत्याशास्महे SKN.

९. स्तुत्या च SKN.

१०. चरुपुरोडाशादिभिः Sy; SKN.

११. अस्यापानपातः Sy.

१२. ०नात्वं P. तदर्थं च SKN.

१३. द्विष्ट्यं M.

समुच्छ्रितप्रदेशम् Sy.

समुच्छ्रितं प्रदेशं गाहंपत्यादिस्थलक्षणं वेदिलक्षणं च SKN.

१४. सद्य P. सम्यक् शोधयामि अलङ्करोमि वा । 'मूञ् शौचालङ्कारयोः' । 'चादिलोपे

विभाषा' इत्यस्य निघातप्रतिषेधः । Sy. सम्मार्जिम गोमयपाण्डुमुत्तिकादिना SKN.

१५. विल्वश० M. विलुश० P.

१६. ०यवच० P. The passage: विलमशब्द उपायवचनः should immediately follow उपायैः and precede धारयामि ॥ विलम उपायः SKN.

१७. 'धिष शब्दे' अर्थं धारणार्थोपि । जुहोत्यादित्वाच्च शपः दलुः । मिपो व्यत्ययेनाडागमः । 'अभ्यस्तानामादिः' इत्याद्युदात्तत्वम् Sy. 'धिष धारणे' धारयितुं चेच्छामि गाहंपत्यमग्निम् SKN.

१८. विलमैर्भासनैः काष्ठैरेनम् Sy. उपायैर्ज्वलनस्याधो भस्मनि गोमयनिखननादिभिः । एवमस्मिन्मन्त्रे विलमशब्दस्य प्रयोगादिहोपादानं निर्वचनं चैवमर्थं द्रष्टव्यम् SKN.

१९. धारयामि चैनम् SKN.

२०. हविलक्षणैः Sy.

सायं प्रातश्चाग्निहोत्रद्रव्यलक्षणैर्यवाग्वादभिः SKN.

२१. परितः स्तौमि Sy. सर्वतः स्तौमि SKN.

२२. स्तुतिभिः SKN. विलमं भिलमं भासनमिति वा N. I. 20., SKN. I. II. 6.

स ईं वृषाजनयत्तासु गर्भं स ईं शिशुर्धयति तं रिहन्ति ।

सो अपां नपादनमिभ्लातवर्णोऽन्यस्येवेह तन्वा विवेष ॥ १३ ॥

स ईंम् । अग्निरेव । एनम् । रेतसो वृषा । अजनयत् । औपधीषु । गर्भम् । अयोप-
धिवनस्पतिभ्यो जातः सः । एता औपधीः । शिशुर्भूत्वा । धयति । तादृचैनं वत्समिव ।
जिह्वया लिहन्ति । सोऽयम् । अपाम् । पौत्रः । अग्लानवर्णः । अन्यस्येव । शरीरेण ।
अस्मिंल्लोके । आविवेष व्याप्तः ।

अस्मिन्पदे परमे तस्थिवांसमध्वस्मिर्विश्वहा दीदिवांसम् ।

आपो नत्रे घृतमन्नं वहन्तीः स्वयमत्कैः परि दीयन्ति युद्धीः ॥ १४ ॥

अस्मिन् । अस्मिन् । परमे । पदे । तस्थिवांसमन्तरिक्षे । अशुष्यद्भ्रुस्तेजोभिः ।
सदा । दीप्यमानम् । स्वयमेव । अत्रैः । आपः । परितः । यन्ति । महत्यः । तस्मा अग्नये ।
अन्नभूतम् । घृतम् । वहत्यः ।

१. एन P. सोऽयमपांनपात्संज्ञको देवः Sy.

२. रेत० M. रेत० P.

३. सेक्ता भूत्वा Sy.

४. स्वात्मानमेव गर्भरूपेण वर्धणार्थं कृत-
वानित्यर्थः Sy.

५. औष० M. and P. मेघस्थास्वप्नु Sy.

६. गर्भो भूत्वा च सोऽयं माध्यमिको वैद्यु-
तोऽग्निः Sy. ७. तासां पुत्रः सन् Sy.

८. मेघस्थास्ताः पिबति अविन्धनो ह्यसौ Sy.

९. पुत्रस्थानीयम् Sy.

१०. अद्भिरापश्च लिहन्ति । 'लिह आ-
स्वादाने' । कपिलकादित्वाल्लत्वविकल्पः
Sy. ११. अवां M.

१२. वृष्ट्या सह भूमौ निपतितः Sy.

१३. अश्यान० P. अभितो म्लातो म्लानः
क्षीणो वर्णो यस्य तद्विपरीतोऽप्यर्थं दीप्य-
मानः सन् Sy.

१४. इवशब्दोऽवधारणे । पार्थिवस्यैवानेः Sy.

१५. काष्ठेन्धनत्वलक्षणेन Sy.

१६. आविवेषेष्ट M. अविवेष P.

१७. व्याप्तम् M. व्याप्तो बभूव । 'विष्णु
व्याप्तौ' Sy.

१८. Omitted by P.

१९. उत्कृष्टे Sy. २०. अन्तरिक्षलक्षणे
स्थाने Sy. २१. स्थितवन्तम् Sy.

२२. It goes with पदे

२३. ध्वंसनरहितस्तेजोभिः Sy.

२४. सर्वाण्यहानि Sy. २५. आत्मनैव Sy.

२६. अतनशीलैः सततगन्तुभिः स्वकीयै रूपैः
Sy. २७. गच्छन्ति । दीपतिर्गतिकर्मा ।
'दीङ् क्षयै' । व्यत्ययेन परस्मैपदम् Sy.

२८. मनत्यः M.

२९. तस्मा अग्नये seems to be the
explanation of नत्रे.

अपां नपाते Sy. ३०. अन्नम् Sy.

३१. क्षरणशीलोदकात्मकम् Sy.

अयांसमग्ने सुचि॒तिं ज॒नायायांस॑सु म॒घर्व॑द्भ्यः सुवृ॒क्तिम् ।
विश्वं॑ तद्भ॒द्रं यद॑वन्ति दे॒वा बृ॒हद्भ॑दे॒म वि॒दथे॑ सु॒वीराः॑ ॥ १५ ॥

अयांसम् । अग्ने ! त्वामहं शोभननिवासम् । जयार्थम् । अयांसम् । तथा ।
अयांसमिह । हविष्मद्भूषः । शोभनस्तुतिमिति ।

II. 36.

तुभ्यं॑ हि॒न्वानो॑ वसिष्ट॒ गा अ॒पोऽधु॑च॒न्त्सीम॑वि॒भिर॑द्रि॒भिर्नरः॑ ।
पिबे॑न्द्र॒ स्वाहा॑ प्र॒हुतं॑ व॒षट्कृतं॑ हो॒त्रादा॑ सोमं॑ प्रथ॒मो य ई॑शिषे ॥ १ ॥

तुभ्यं हिन्वानः । इन्द्र ! तुभ्यम् । प्रेरयामीति । गन्त्रीः । अपो गृहीत्वा । वासयति ।

१. ०निवित्तं M.

२. जयात्थम् P. This seems to be the explanation of जनाय । जनाथम् is suggested for जयाथम् ॥ अस्मदीयपुत्रादिजननाथम् Sy.

३. उपागच्छम् । 'यम उपरमे' Sy.

४. हविल्लक्षणघनयुक्तेभ्यो यजमानेभ्यश्च Sy.

५. शोभनावर्जकं त्वद्विषयं स्तोत्रम् Sy.

६. VM. ignores विश्वम् । तत् । भद्रम् । यत् । अवन्ति । देवाः । बृहत् । वदेम । विदथे and सुवीराः । Sy. explains these two verses in the following manner:—
अतः कारणाद्यद्भद्रं सर्वे देवा अवन्ति रक्षन्ति विश्वं सर्वं तद्भद्रमस्माकं भवतु । सुवीराः सुपुत्रा वयं विदथे यज्ञे गृहे वा बृहत् प्रौढं स्तोत्रं वदेम उच्चारयाम ॥

७. 'तुभ्यम्' इति षड्चं चतुर्थं सूक्तं गातसंमदं जागतम् । प्रथमाया इन्द्रो मधुश्च देवता । द्वितीयाया मरुतो माधवश्च । तृतीयाया-

स्त्वष्टाशुक्रश्च । चतुर्थ्याअग्निः शुचिश्च । पञ्चम्या इन्द्रो नभश्च । षष्ठ्या मित्रावरुणौ नभस्यश्च । तथा चानुकान्तम्—
'तुभ्यं षड्भ्यं तु जागतं तु' (KSA. 15. 36. p. 14.) इति । दशरात्रे षष्ठेऽहनि ऋतुयाजेषु ऋक्षिशरस्कः प्रेषैः प्रेषितव्यं यष्टव्यञ्च । तत्राद्यानां षण्णां प्रैषाणामुपरिष्ठाद् देवताः षड्चोऽहोरात्रादिभिः क्रमेणावपनीयाः । तथा च सूत्रितम्—'उपरिष्ठात्षुच ऋतुयाजानाम्' इत्युपक्रम्य 'तुभ्यं हिन्वानो वसिष्ट गा अप इति द्वादशे' (ASS. 8.1.) इत्यन्तेन Sy.

८. P. places it after तुभ्यम्

९. त्वदर्थम् Sy.

१०. प्रेर्यमाणः सोमः Sy.

११. त्रिः P. गोविकाराणि दधिपयःप्रभृतीनि श्रपणद्रव्याणि Sy.

१२. वसतीवर्षाख्या अपश्च Sy.

१३. वस्ते आच्छादयति । तैः संयुज्यत इत्यर्थः Sy.

अथ प्रातरेवात्विजस्ताः परिगृह्य । अविभिर्दशापवित्रैः । प्रावभिश्च । सोमम् । दुहन्ति ।
तं हृतम् । वषट्कृतं सोमम् । इन्द्र ! त्वं पिव । तथा मम 'स्वा वागाह' । होतुः सकाशात् ।
सोमम् । प्रथमः । यस्त्वम् । ईशिपे सोमपानस्येति ।

युज्ञैः संमिश्राः पृषंतीभिर्धृष्टिभिर्यामञ्छुभ्रासो अञ्जिपुं प्रिया उत ।
आसद्यां बर्हिर्भरतस्य सूनवः पोत्रादा सोमं पिवता दिवो नरः ॥ २ ॥

यज्ञैः । हविर्भिः । वडवाभिः । आयुर्ध्वंश्च । संयुक्ताः । आगमनवेलायाम् । शोभा-
युक्ताः । अपि च । आभरणेषु । प्रियास्ते । आदित्यस्य । सूनवो मरुतः ! अस्मिन्
बर्हिषि । आसद्य । पोतुः । आकृष्य । सोमम् । पिवत । दिवः । नेतारः ।

१. नरो यज्ञस्य नेतारोऽध्वर्यवश्च Sy.
२. अविभि P. अवेर्वालमयैर्दशापवित्रैः Sy.
३. शा० P.
४. ०त्रे P.
५. सोम P.
६. दुहितन्ति P. अक्षारयन् । प्रावभिरभि-
धृत्य दशापवित्रेण पुनन्तीत्यर्थः Sy.
७. प्रहृतम् प्रकर्षेणाग्नौ क्षिप्तम् Sy.
८. वर्षकृ० P. वषट्कारेण च त्यक्तम् Sy.
९. मद P.
१०. ०गाहा P. Cf. स्वाहेत्येतत् सु आहेति
वा । स्वा वागाहेति वा । स्वं प्राहेति
वा । स्वाहृतं हविर्ब्रह्मोतीति वा N.
8.20. ॥ स्वाहाकारेण Sy.
११. होतुर्यागात् Sy.
१२. ०धमं P. ०धमेव M. अन्येभ्यो देवे-
भ्यः पूर्वभावी सन् Sy.
१३. ०शिषो M. सर्वस्य जगत ईश्वरो भवसि
Sy.

१४. VM. ignores आ ।
आ समन्तात् Sy.
१५. ०विभि P. यागः Sy.
१६. वाभिः P. M. omits भिः वड ॥
स्ववाहनभूताभिः पृषद्वतीभिर्बडवाभिर्यु-
क्ते Sy.
१७. स्वकीयैरायुधंः Sy.
१८. ०युक्तः P.
१९. यामनि गमनसाधने रथेऽवस्थिताः Sy.
२०. शुभ्राः शोभमानाः Sy.
२१. उतशब्दश्चाथं Sy.
२२. सर्वस्य जगतो भर्तृ रुद्रस्य Sy.
२३. पुत्राः ! Sy.
२४. Omitted by P.
२५. बनिध्वो P. ते यूयमास्तीर्णं बर्हिषि Sy.
२६. सद्य P. उपविश्य Sy.
२७. पोतुर्यागात् Sy.
२८. दिवोऽन्तरिक्षस्य Sy.
२९. Omitted by M.

अमेव नः सुहवा आ हि गन्तं नि बर्हिषि सदतना रणिष्टन ।

अथा मन्दस्व जुजुषाणो अन्धसस्त्वष्टदेवेभिर्जनिभिः सुमद्गणः ॥ ३ ॥

अमा । हे देवपत्न्यः ! यज्ञागता इव । स्वाह्वानाः । अस्मान् । आगच्छत ।
आगत्य चास्मिन् बर्हिषि । निषीदथ । तत्र रमत । च । अथ तास्वागतासु । त्वं
च हे त्वष्टः ! सोमेन । तृप्यस्व । सम्प्रीयमाणः । देवैः । तेषां जायाभिश्च ।

१. तृतीयसवने 'अमेव नः' इत्येषा नेष्टुः प्रस्थितपाज्या च । तथा च सूत्रितम् 'अमेव नः सुहवा आ हि गन्तंन्द्राविष्णु पितरं मध्वो अस्य' (ASS. ५.५.) इति Sy.
२. देवपत्न्यः प्रार्थ्यन्ते Mah. देवपत्न्यस्त्वष्टा चात्र दुश्यन्ते U.
३. यज्ञाय त P. M. omits the words between हे and गता ॥ इवशब्दोऽवधारणे । सहैव Sy. अमाशब्दो गृहवाचकः । अमेव स्वगृहमिव Mah. अमाशब्दो गृहवचनः । यथा गृहाणि स्वानि, एवम् U.
४. स्वाह्वानाः M. and P. हे शोभनाह्वानास्त्वष्टुप्रभृतयः ! Sy. कौदृश्यो यूयम् ? सुहवाः शोभनः सुकरो हव आह्वानं यासां ताः Mah. साध्वाह्वानाः U.
५. नोऽस्माकं यज्ञगृहाणि Mah., U.
६. अगं M. गन्तं. . . गमेदद्यान्वसः शपो लुक् । 'तप्तनप्तनयनाश्च' इति तनबादेशः Sy. आगच्छत Mah., U.
७. चास्मि P.
८. बर्हि P. वेद्यामास्तीर्णं Sy. दभे Mah.
९. वी० P. निषीदत is suggested for निषीदथ ॥ सदतन निषण्णा भवत । सवेदद्यान्वसः सीदादेशाभावः Sy. निषीदत, उपविशत 'षद् लु गतो' Mah., U.

१०. M. adds अथ before तत्र ॥ उपविश्य च Sy.
११. रमध्वम् is suggested for रमत ॥ रणिष्टन रमध्वम् । रण शब्दार्थः । अत्र क्रीडायां वर्तते । धातूनामनेकार्थत्वात् । अस्माच्छान्वसो लुङ् । पूर्ववत्तनबादेशः Sy. 'रण शब्दे' अस्य लुङि रूपम् । . . परस्परं वार्तां कुस्तेत्यर्थः Mah. निषद्य च रणिष्टन रति कुस्त U.
१२. स्वा० M. and P. अपानन्तरम् Sy. अपानन्तरं देवपत्नीष्वगतासु Mah. अपोपविष्टासु देवपत्नीषु U.
१३. एवं देवपत्नीस्त्वष्टाऽव त्वष्टारमाह—हे त्वष्टः ! Mah.
१४. सोमलक्षणस्यान्नस्य । द्वितीयायं षष्ठी । सोमलक्षणमन्नम् Sy. अन्धो हविलक्षणमन्नम्. . . । अन्धस इति कर्मणि षष्ठी Mah. अन्धसः सोमस्य स्वमंशम् U.
१५. तृप्तो भव Sy. मोदस्व । तृप्यस्वेत्यर्थः Mah. मन्दस्व तृप्यस्व U.
१६. सेवमानः Sy. सेवमानः । 'जुषो प्रीतिसेवनयोः' व्यत्ययेन शानचि शपः दलुः Mah., U.
१७. अन्धेदेवैः Sy.
१८. देवपत्नीभिश्च Sy. देवपत्नीभिश्च. . . जनयन्तीति जनयो नार्यः Mah. जननहेतुभूताभिर्देवपत्नीभिः U.

शोभनगणः ।

आ वक्षि देवाँ इह विप्रं यक्षिं चोशन्होतृनिं षंदा योनिषु त्रिषु ।
प्रति वीहि प्रस्थितं सोम्यं मधु पिवाग्नीध्रात्तवं भागस्यं तृप्नुहि ॥ ४ ॥

आ वक्षि^१ । अग्ने ! देवान् । इह । आवह^२ । यक्षि^३ । च तान् । कामयमानः । होतः !
निषीद^४ च । गार्हपत्यादिषु स्थानेषु । प्रतिकामय^५ । प्रस्थितम् । सोममयम् । मधु । पिब^६ च ।
आग्नीध्रात्^७ । त्वदीयेन । भागेन । तृप्यस्व^८ ।

एष स्य ते तन्वो नृम्णवर्धनः सह ओजः प्रदिविं ब्राह्मोहितः ।
तुभ्यं सुतो मधवन्तुभ्यमाभृतस्त्वमस्य ब्राह्मणादा तृपत्पिब ॥ ५ ॥

एषः । नृषु मनो यस्य, नृन्वा नमयति स नृम्ण इत्युच्यते, हे इन्द्र ! सः । अयं सोमः ।

१. M. omits भिदच । शोभन ॥ सुम-
द्गणः सुष्टु माछन्ति हृष्यन्ति सुमदः ।
मदेः क्विप् । सुमदः सन्तुष्टा गणा देवाः
स्त्रीगणाश्च यस्य स सुमद्गणः Mah.
शोभनमदा देवास्तेषां स्त्रीणां च गणो
यस्य स सुमद्गणः U.
२. VM. ignores हि ॥ हिशब्दः पूरणः
Sy. हिः पादपूरणः Mah., U.
This stanza=YV. 26.24.
३. M. omits the *pratika*, but
some later hand has supplied
आवन्ति in M.
४. हे विप्र ! मेधाविन् ! अग्ने ! Sy.
५. M. omits देवान् ॥ यष्टव्यानिन्द्रा-
दीन् Sy. ६. आच P. M. omits
आ which has been supplied
by a later hand. ७. यज च Sy.
८. कामय M. कामान् P. अस्मदीयं कामय-
मानः सन् Sy. ९. ह्यो P.
देवानामाह्वातः । त्वम् Sy.
१०. उपविश Sy.
११. Omitted in P. स्थानेषु गार्हपत्या-

- दिलक्षणेषु Sy. १२. प्रतिकामयस्व Sy.
१३. M. repeats the word प्रस्थि-
तम् ॥ उपविश्य च, होमार्थमुत्तरवोद
प्रत्यानीतम् Sy. १४. पिबत M.
१५. म P. १६. ०ध्रा P. कामयित्वा
च. . . आग्नीध्रयागात् Sy. १७. पृच्य
P. पीत्वा च. . . तृप्तो भव Sy.
१८. VM. ignores त्रिषु ।
१९. Omitted in P. A later hand
adds एष स्यः ते in M.
२०. VM. evidently explains नृम्ण
separately as a vocative in
the sense of हे इन्द्र ! but नृम्ण
is not an independent word.
It is the first member of a
compound नृम्णवर्धनः, which
is not in the vocative. Sy.
takes नृम्णवर्धनः as one com-
pound word and explains it
as बलस्य वर्धकः, तुभ्यं सुत इत्युत्तरत्र
सम्बन्धः । २१. M. omits the
words between मनो and हे ।

तव । शरीरस्य । वर्धनः । तथा पुराणे त्वयि । बाह्वोः । सहस्करः । ओजस्करश्च । अभि-
हितः । सोऽयं तुभ्यम् । सुतः । मघवन् ! तथा तुभ्यमेव । सम्भृतः । त्वम् । इमम् ।
ब्राह्मणाच्छंसिनो यागात् । तृप्यन् । सुपिबेति ।

जुषेथां यज्ञं बोधतं हवस्य मे सत्तो होता निविदः पूर्वा अनु ।
अच्छा राजाना नम एत्यावृते प्रशास्त्रादा पिबतं सोम्यं मधु ॥ ६ ॥

जुषेथाम् । हे मित्रावरुणौ ! सेवेथाम् । यज्ञम् । बुध्यतं च । मदीयस्य । आह्वानस्य ।
निपण्णः । होता । वाचः । पूर्वाः । लक्ष्मीकृत्य यज्ञार्थं । युवाम् । सोमाख्यमन्नम् । अच्छेति ।
भवद्भ्यामाभिमुख्येन वृतम् । मैत्रावरुणात् । आपिबतम् । सोममयम् । मध्विति ।

व्याख्यत्सप्तममध्यायं द्वितीयस्येति माधवः ।

गोविन्दो यस्य तनयो ज्येष्ठः पुत्रश्च वेङ्कटः ॥

१. बाह्वोः M. बाहोः P. हस्तयोः Sy.
२. सहस्कारः M. सहस्तर P. सहः परे-
वामभिभवनलक्षणं सामर्थ्यम् Sy.
३. ओजस्कररश्च M. वजस्तररश्च P.
ओजस्तत्कारणभूतं बलञ्च Sy.
४. निहितं भवति लिङ्गव्यत्ययः Sy.
५. सोपस्तु० P. त्वदर्थम् Sy.
६. तादृशः सोमः अथर्वभिरभिषुतः Sy.
७. हे धनवन्निन्द्र ! Sy.
८. P. adds तुभ्यं सुतो मघवन् तथा ॥
तुभ्यं होतुम् Sy.
९. उत्तरवेद्यां प्रत्याहृतश्च Sy.
१०. सोमम् . . . 'क्रियाग्रहणं कर्तव्यम्' इति
कर्मणः सम्प्रदानत्वादस्येति चतुर्थ्यर्थं
वृत्ती Sy. ११. अच्छंसिनि P.
१२. Omitted in P. १३. व्यन् P.
१४. M. omits the words
between ब्राह्मणा and बेति ।
आभिमुख्येन पिब Sy.
१५. युध्य P. बुध्येथाम् is suggested

- for बुध्यतम् ॥ अवगच्छतम् Sy.
१६. मम Sy.
१७. आह्वानम् । पूर्ववत् कर्मणि वृत्ती Sy.
१८. षणः M.
१९. अस्मदीयो होता Sy.
२०. निविदः । वाङ्नामंतत् । शस्त्रलक्षणा
वाचः Sy. २१. चिरन्तनीः Sy.
२२. अनु शंसतीति शेषः । उद्गातृभिः कृतस्य
स्तोत्रस्यानुगुण्येनाज्यादीनि शस्त्राणि
शंसतीत्यर्थः Sy.
२३. ज्ञातृं P.
२४. राजाना राजमानौ युवाम् Sy.
२५. ष्यन्न P. अपि च सोमलक्षणमन्नम् Sy.
२६. अच्छेति P., M. गच्छति प्राप्नोति Sy.
२७. भवभ्या० P.
२८. वृत P. ऋत्विग्भिर्वेष्टितम् Sy.
२९. मैत्रावरुणौ P. प्रशास्तुर्यागात् Sy.
३०. आभिमुख्येन पिबतम् Sy.
३१. मादकं हविः Sy.
३२. वंकटः P.

[अथ द्वितीयेऽष्टकेऽष्टमोऽध्यायः]

‘मन्दस्व होत्राद्’ अध्यायं व्याचिख्यासति माधवः ।

दर्शयन्नात्मनेपदप्रयुक्तं भेदमादितः ॥

किमत्र कारणं ब्रूहि घातवोऽमी व्यवस्थिताः ।

परस्मैपदिनः केचिदात्मनेपदिनोऽपरे ॥

आत्मनेपदमेवैषु दृश्यते ‘भावकर्मणोः’ ।

उदाहरणमेतेषां बहुत्वान्न प्रदर्शयते ॥

वदन्ति तत्र कवयः स्वभावादिह केचन ।

अभिसंयति कर्तारम् ‘अग्निमीके पुरोहितम्’ ॥

फलं स्तुतेः स्वभावेन कर्तारमुपगच्छति ।

अन्यार्थत्वं स्तुतेर्यन्नात्प्रतिपाद्यमिति स्थितिः ॥

आत्मनेपदिनस्ते स्युः परस्मैपदिनोऽपरे ।

ईक्षतेः पश्यतेश्चापि भेदः सूत्रमोऽस्ति कश्चन ॥

अभिसन्धाय कार्याय दर्शनं विदुरीक्षणम् ।

‘अवेक्षे सुप्रजस्त्वाय’ तत्राहुश्च निदर्शनम् ॥

१. अथ... अध्यायः is omitted by P.
२. मन्दं स्व० M.
३. RV. 2.37.1.
४. वेव० P. ५. ब्रूरा P.
६. घातवो P. ७. व्यवस्थिताः P.
८. Cf. Pa. 1.3.13.
९. प्रवृश्यते P.
१०. कादचन M. कश्चन P.

११. वदन्ति M. and P.
१२. RV. 1.1.1.
१३. न फलं P. १४. कृतेः P.
१५. व्यस्मात्प्र० M.
१६. युः M. १७. व्यार्थत्वं P.
१८. अपेक्षते P.
१९. सुप्रजा० M., P.
२०. Q. UT. २१. तदाहु० P.

नियमः पश्यतेर्नास्ति 'नराशंसं सुधृष्टमम्' ।

परस्मैपदि पश्यतिरन्यस्तेनात्मनेपदी ॥

भवन्ति चोभयविधाः 'प्राता रत्नं प्रातरित्वा' ।

'अञ्जन्ति त्वामध्वरे' च 'चित्त्रैरञ्जिभिर्वपुषे' ॥

कर्तृगामिन्यपि फलं न भक्त्यात्मनेपदम् ।

अविवक्षयोपपदात्प्रतीतेश्च तथा क्वचित् ॥

आत्मनेपदमित्येषा संज्ञार्थं दर्शयत्यमुम् ।

यदि प्रयोगकर्मा स्यादात्मने भाष्यत इति ॥

अल्पं भेदमनाश्रित्य परोक्षादौ लुङादयः ।

प्रयुज्यन्ते तथा तद्वत्सङ्करश्चापि दृश्यते ॥

वदन्ति वैयाकरणा इमं भेदमुपग्रहम् ।

स चायं दुर्ग्रहो भेदः स्पष्टं तेभ्योऽवधार्यताम् ॥ इति ॥

१. RV. 1.18.9.

२. ०पदी is suggested for ०पदि

३. ०श्यन्ति अन्य० M.

४. ०पदि P.

५. प्रातर० M.

६. प्रत० P.

७. RV. 1.125.1.

८. RV. 3.8.1.

९. ०रञ्चिभि० M.

१०. P. omits वपुषे

११. RV. 1.64.4.

१२. कर्तृगा० P.

१३. Cf. Pa. 1.3.72.

१४. ०पपादा० P.

१५. ०ज्ञात्वं P.

१६. पदित् M. पदिः P.

१७. अल्पं P.

१८. ०रणम् M.

१९. दुर्ग्रहो P.

२०. ०वर्धायमाम् M.

II. 37.

मन्दस्व होत्रादनु जोषमन्धसोऽध्वर्यवः स पूर्णा वंष्ट्यासिचम् ।
तस्मा एतं भरत तद्विशो ददिहोत्रात्सोमं द्रविणोदः पिवं ऋतुभिः ॥ १ ॥

१ मन्दस्व ॥ गुत्समदः ॥ यथाकामम् । होत्रात् । सोमेन । तृप्यस्व । हे अध्वर्यवः !
द्रविणोदाः । पूर्णाम् । सिचं सिञ्चतेः, स्तुतम् । कामयते । ततश्च तस्मै । एतं सोमम् ।
भरत । तत्कामः । अयं दानशीलो द्रविणोदाः । हे द्रविणोदः ! होतुः । सोमम् । ऋतुभिस्सह ।
पिव ।

यमु पूर्वमहुवे तमिदं हुवे सेदु हव्यो ददियो नाम पत्यते ।
अध्वर्युभिः प्रस्थितं सोम्यं मधु पोत्रात्सोमं द्रविणोदः पिवं ऋतुभिः ॥२॥

यमु पूर्वम् । यम् । एव । पूर्वम् । आहूतवान् । तम् । इदानीम् । आह्वयामि ।

१. द्वितीयमण्डलस्य चतुर्थानुवाके 'मन्दस्व'
इति षड्ब्रुचं षड्ब्रुचं सूक्तं गात्समदम् ।
'मन्दस्व' (KSA. 16. 37. p. 14.)
इत्यनुक्रान्तम् । पूर्वत्र (KSA. 15.
36., p. 14.) 'ऋतव्यं तु जागतं तु' इति
तुशब्दप्रयोगादिदमपि जागतमृतव्यम् ।
तत्राद्यादत्तत्र ऋचो द्रविणोदोदेवताकाः
षड्ब्रुचम्याश्विनी षष्ट्याग्नेयी । दश-
रात्रे षष्टेऽहनि ऋतुयाजेषु प्रेषानुक्-
शिरस्कान् कृत्वा तैः प्रेषैः प्रेषितव्यं
षष्ट्यव्यञ्च । तत्र सप्तमादीनां प्रेषा-
णामुपरिष्ठात् 'मन्दस्व' इत्याद्याः षड्ब्रुचः
क्रमेण प्रक्षेपणीयाः । सूत्रं तु पूर्वमेवो-
दाहृतम् Sy.
२. It seems to be the explanation
of अनुजोषम् ॥ प्रीतिमनु Sy.
३. होत्रा P. होतृकर्तृकाद्यागात् Sy.
४. अन्धसो देवानामन्नरूपस्य सोमस्य ।
सोमेन Sy. ५. पूर्णा P. सम्पूर्णाम् Sy.
६. सीत् P. M. adds सिचं before

- सिचम् ॥ आसिचम् सिच्यमानाहुतिम्
Sy. ७. ०ते M. and P.
८. स्तुं M. स्तुत्वं P. ९. ०यत M.
१०. P. omits ततः ॥ तस्मै द्रविणोदसेऽग्न-
ये Sy. ११. प्रापयत Sy.
१२. ददिर्वाता युष्माकमभीष्टफलस्य दाता
भवतीति शेषः Sy.
१३. हे द्रविणोदः is omitted by P.
हे द्रविणसो धनस्य दातः ! एतन्नामक !
देव ! Sy.
१४. होतः P. होतुर्पागात् Sy.
१५. यतुभिः M. इवमासाभिमानिभिर्ऋतुदे-
वैस्सह Sy.
१६. VM. paraphrases सः by
द्रविणोदाः and ignores आ in
आसिचम् ।
१७. त्वाम् Sy.
१८. होतृकर्तृके सोमयागे Sy.
१९. आहूतवानस्मि Sy. २०. तमेव Sy.
२१. सम्प्रति. . . पोतृकर्तृके सोमयागे Sy.

सः । एव । ह्वातव्यः । दाता । यः । नाम । ईश्वरो भवति सर्वस्य । अश्वर्युभिः सह ।
प्रस्थितमिति ।

मेघन्तु ते वह्नयो येभिरीयसेऽरिषण्यन्वीळ्यस्वा वनस्पते ।

अयूया धृष्णो अभिगूर्या त्वं नेष्ट्रात्सोमं द्रविणोदः पिवं ऋतुभिः ॥ ३ ॥

मेघन्तु ते । सुहिता मेघन्तु । ते । वह्नयो वोळ्हारोऽश्वाः । यैरश्वैः ।
गच्छसि । अहिंसन् । स्तम्भय । अत्र यास्कः—'दृडीभव' । आयूय धृष्णो अभिगूर्यं त्वं

१. द्रविणोदाः Sy.

२. आह्वात० M.

३. अभीष्टफलस्य दाता Sy.

४. अयम् M. and P.

५. खलु Sy.

६. भवसि M. and P. देवतात्वेनेष्टे Sy.

७. स M. and P.

८. प्रस्थितं प्रणीतमासीत् Sy.

९. VM. ignores उ । सोम्यम् । मधु ।
पोत्रात् । सोमम् । द्रविणोदः । पिव
and ऋतुभिः ।

Sy. explains these words in
the following manner:—

उ इति पूरणे । सोम्यं सोमात्मकम् ।
मधु । हे द्रविणोदः ! पोत्रात्पोतुर्या-
गात् । ऋतुभिश्चंसंज्ञकैः सह । सोमम् ।
पिव ।

१०. मन्त्यन्तु P. ११. सहितः P.

१२. मद्य० M. तृप्यन्तु Sy. स्निह्यन्तु
SKN. 'जिमिवा स्नेहने' तस्य
लोटि मेघान्तिवति भवति . . . स्निह्यन्तु
Dur.

१३. प्रथमाबहुवचनमेतत्, न षष्ठ्येकवचनम् ।
येभिरितियच्छब्दसम्बन्धात् । छान्द-
सत्वान्निघातः । षष्ठीपक्षेऽपि वा
यच्छब्दश्रुतेस्तच्छब्दाध्याहारः । ते तव
स्वभूतास्तेऽश्वाः SKN. ते तव Dur.

१४. वोळ्हारः M. वोहृळारः P. वह्नयो
वोळ्हारः N. 8.3.

१५. वाहैः Sy.

१६. प्राप्नोषि Sy. नित्यं गच्छसि Dur.

१७. अहिंसंच कञ्चित् SKN. अहिंस्यमानः
केनचिदपि Dur.

१८. दृडीभव Sy. संस्तम्भयस्व, दृडो भव
SKN. स त्वमेभिरश्वैरागत्यास्मद्यज्ञं
वीळ्यस्व दृडमात्मानं कुरुष्व सोममस्म-
त्प्रतं पातुम् Dur.

१९. N. 8.3.

२०. ०भाव M. and P.

२१. आयय M. and P. आगत्य Sy.

२२. M. and P. add त्वम् before
अभिगूर्यं and not after it.
उद्यम्य Sy. अभ्युद्यम्य च SKN.,
Dur.

नेष्ट्रीयात्, धिष्ण्यात्' इति । वनानां पते ! आलोड्यं । हे घृष्णो ! सोमम् । पिब ।
अभिगौरणम्, आत्माभिमूर्खं नयनमिति ।

अपाद्धोत्राद्भुत पोत्रादमचोत नेष्ट्रादञ्जुषत् प्रयो हितम् ।
तुरीयं पात्रममृक्तममर्त्यं द्रविणोदाः पिबतु द्राविणोदसः ॥ ४ ॥

'अपाद्धोत्रात् । होतुः । सोममपात् । अपि च । पोतुः सोमेन । अमाद्यत् । अपि च ।
नेष्टुः । अन्नम् । सेवितवान् । निहितम् । अधुना चतुर्थम् । पात्रम् । दशापवित्रेणापरांमृष्टम् ।

१. नेष्ट्यं M. नेष्टा P. नेष्टुर्यागात् Sy.

२. धिष्ण्यत् P. नेष्टस्वभूतात्पात्रात् SKN.

३. वनानां पातरग्ने ! SKN. हे भगवन् ! वनस्पते ! Dur.

४. ऽलोप्य M. आगत्य Sy. कथं चैनं पिब . . . अभिमर्त्य मिश्रीकृत्याङ्गल्या, स हि पानपातुणां स्वभावो यदङ्गल्या मन्थनम् Dur.

५. हे धर्षक ! Sy. हे धर्षितः ! तमसाम् SKN. शत्रूणां धर्षयितः ! Dur.

६. सोमं नेष्ट्रा वषट्कृतम् Dur.

७. ऽभिघोरं M. उद्यम्य Sy.

८. VM. ignores द्रविणोदः and ऋतुभिः ।

हे द्रविणोदः ! ऋतुभिः सहःसंज्ञकैः सह Sy. हे द्रविणोदः ! धनस्य बलस्य वा दातः ! पिब ऋतुभिः सह SKN. पिब ऋतुभिः कालैः सहेत्येतद् ब्रूमहे Dur. मेघन्तु ते । बह्व्यो वोळ्हारः । यैर्यासि । अरिष्यन् . . . धिष्णो धिष्ण्यो धिषणाभवः ! धिषणा [वाक्] धिषेदंघात्यर्थे । धीसादिनीति वा धीसानिनीति वा । वनस्पत इत्येनमाह । एष हि वनानां पाता वा पालयिता वा । वनं वनोतेः । पिब ।

ऋतुभिः कालैः N. 8.3.

९. अच्छावाकस्येयम् Sy.

१०. ऽपाध्रो P.

११. होतुर्यागात् Sy. होतृस्वभूतात्पात्रात् SKN.

१२. पीतवान् Sy., SKN.

१३. अघि M. किञ्च Sy.

१४. उपोतुः P. पोतुर्यागात् Sy. होतुः ? (पोतुः) स्वभूतात् SKN.

१५. मात् P. सोमं पीत्वामाद्यत् Sy. 'मद तृप्तौ' इत्यस्यैतद्रूपम् । द्यान्दसत्त्वाङ्गिकरणाभावः । तृप्त इत्यर्थः SKN.

१६. नेष M. नेष्टुर्यागात् Sy. नेष्टस्वभूतात् SKN. १७. अन्ना P. देवानामन्नरूपं सोमम् Sy. अन्नं सोमास्यम् SKN.

१८. असेविष्ट Sy.

१९. नि एतम् P. दत्तम् Sy. हितमुपकारकमात्मनः । ददातेर्वा दानार्थस्य निष्ठाया-मिवं रूपम् । हितं दत्तं सदस्माभिः SKN. २०. ऽनुत्थं P.

२१. चतुर्थपात्रस्थं सोमम् Sy. चतुर्थमिदं पात्रम् SKN.

२२. ऽत्रेन्नापरि P. अमृष्टम् Sy. अमृक्तम्-अमृतसदृशम् । ककारस्योपजनः SKN.

सोमसम्बन्धात् । अयं द्रविणोदाः । पिबतु । आत्मीयस्य सोमस्य ।

अर्वाञ्चमद्य युयं नृवाहणं रथं युञ्जाथामिह वीं विमोचनम् ।

पृङ्क्तं हवींषि मधुना हि कं गतमथा सोमं पिबतं वाजिनीवस्र ॥ ५ ॥

अर्वाञ्चम् । अस्मदभिमुखम् । अद्य । अत्यन्तं यन्तम् । नेत्रोर्युवयोर्वाहनम् । रथम् । युञ्जाथाम् । यो रथो वाम् । इह^{११} । विमोचयति । सम्पंचयतम् । हवींषि सेचने । तदर्थं भवदीयेन मधुना सह । आगच्छतम् । कमिति पूरणम् । अथा^{१२} । सोमम् । पिबतम् । हे अन्न-
वस्र ! अदिवनी !^{१३}

जोष्यन्ने सुमिधुं जोष्याहुंति जोषि ब्रह्म जन्थं जोषि सुष्टुतिम् ।

विश्वेभिर्विश्वीं ऋतुना वसो मह उशन्देवाँ उशतः पायया हविः ॥ ६ ॥

जोष्यन्ने । जुषस्व । अग्ने ! समिदादिकम् । जनभवम् । उषथम् । सर्वैः । ऋतुभिः

१. The phrase सोमसम्बन्धात् is incomplete. The addition of the word अमत्यंम् after it, will make it complete and the meaning significant, *i.e.*, immortal on account of drinking soma. अमरणसाधनम् Sy. अमरणधर्मम् SKN.

२. तस्मादिन्द्रो द्रविणोदा इति पूर्वः क्रीष्ट-
किपक्षः . . . अतः परं सिद्धान्तमाह . . . ।
अयमेव पाषिवोऽग्निः SKN.

३. पिबत P.

४. Omitted by P. हवीरूपद्रविणस्य प्रदातृभ्य ऋत्विग्भ्यो हितः Sy. द्रविणोदसोऽग्निः लुप्तोपमं चेतत् । तद्विष्या-
दिना (अग्नि-) सवृश इत्यर्थः । यस्यासा-
वपत्यम् SKN. यथो एतदग्निं द्रवि-
णोदसमाहेति । ऋत्विजोऽत्र द्रविणोदस
उच्यन्ते । हवीषो दातारस्ते चैनं जनयन्ति
N. 8.2., SKN. III. 117, 118.

५. VM. ignores अमत्यंम् ।

६. यथार्वाग्भवति तथा Sy.

७. अस्मिन्नहनि Sy.

८. त्य० P. ययि गन्तारम् Sy.

९. नेत्रोर्युवयोर्वाहारम् Sy.

१०. युवयोः Sy. ११. यज्ञे Sy.

१२. विमोचयितारम् Sy.

१३. पचं० P. संयोजयतम् Sy.

१४. ०नेन P. १५. ०दत्वं P.

१६. स्वादुरसेन Sy.

१७. किमि० M. हि कमिति पूरणे Sy.

१८. अथ is suggested for अथा ॥
अथानन्तरम् Sy.

१९. अन्नं व० P. वाज एव वाजिनी । अग्नेन
वासयितारो बलवर्धनी वा Sy.

२०. VM. ignores हि ॥ हि पूरणे Sy.

२१. जनेभ्यो हितम् Sy.

२२. उत्थं M. शोभनस्तोत्रम् Sy.

२३. सर्वैर्देवैः सह Sy.

२४. ऋतुना तपस्यसंज्ञकेन सह Sy.

सह । सर्वा^१न् । वासयि^२तः । मह^३तः । कामयमानान् । कामयमानः । सोम^४म् । पायय^५ ।

II. 38.

उ^६दु^७ ष्य^८ देवः^९ सवि^{१०}ता स^{११}वायं श^{१२}श्वत्त^{१३}मं तद^{१४}पा व^{१५}द्धि^{१६}रस्थात् ।
नूनं^{१७} दे^{१८}वेभ्यो^{१९} वि हि धा^{२०}ति रत्न^{२१}मथाभंज^{२२}द्वी^{२३}तिहोत्रं स्व^{२४}स्तौ ॥ १ ॥

उ^६दु ष्यः । उ^६त्तिष्ठ^७ति । अ^८यम् । दे^९व्यः । सवि^{१०}ता । सर्वेषां प्रसवायं । नित्यम् ।
तत्कर्मा । वोढा । नूनम् । स देवेभ्यः । रमणीयं धनम् । विदधाति । तवा । प्रिययज्ञं च
यजमानम् । अविनाशे । प्रापयति ।

१. ०यितं M. सर्वेषामावासभूत ! हे
अग्ने ! Sy.

२. ०मानाः P. कामयमानस्त्वम् Sy.

३. हविर्हवीरूपं सोमम् Sy.

४. वायवः P.

५. VM. explains जोषि once and
ignores देवान् । (आहुतिम् and
ब्रह्म are included in आदि in
समिदादिकम्)

Sy. explains these words in
the following manner:—
आहुतिं जोषि जुषस्व । ब्रह्म शस्त्रं जोषि
जुषस्व ।

६. 'उदु ष्यः' इत्येकादशचं षष्ठं सूक्तं गार्स-
मवं त्रैष्टुभं सवितुदेवताकम् । अत्रानु-
मणिका—'उदु ष्य एकादश सावित्रम्'
(KSA. 16.38. p. 14.) इति ।
व्यूहे दशरात्रे षष्ठेऽहनि वैश्वदेवशस्त्रे
एतत्सूक्तं सावित्रनिविद्वानीयम् ।
'व्यूहश्चेत्' इति खण्डे सूत्रितं—'षष्ठ-
स्योदु ष्य देव इति गार्समवम्'(ASS.

8.8.) इति Sy.

७. ०ष्टु M. ऋ. सः Sy.

८. देवः is suggested for देव्यः ॥
द्योतमानः Sy.

१०. लोकानां प्रसवायानुज्ञायं Sy.

११. नित्य P. प्रतिदिनम् Sy.

१२. तदपाः । तत्प्रसवकर्मा Sy. अयः कर्म-
नाम Ngh. 2.1.

१३. वोढा जगताम् Sy.

१४. सम्प्रति Sy.

१५. स देवेभ्यः is omitted by M.
स्तोतृभ्यः Sy.

१६. प्रयच्छति Sy.

१७. अयि च Sy.

१८. कान्तयज्ञं यजमानम् Sy.

१९. अविना० M. स्वस्तौ अविनाशे क्षेमे . . .
यद्यपि स्वस्तिशब्दो विभक्त्यन्तनिविष्टः
शब्दपरस्तथापि अपर्यवसानादयंपरो
भवति Sy.

२०. भागिनं करोतु Sy.

२१. VM. ignores उ । हि and आ ।

विश्वस्य हि श्रुष्टये देव ऊर्ध्वः प्र बाहवां पृथुपाणिः सिसंति ।
आपश्चिदस्य व्रत आ निर्मुग्रा अयं चिद्रातो रमते परिज्मन् ॥ २ ॥

विश्वस्य हि । विश्वस्य । स्वकार्येषु क्षिप्रत्वाय । देवः । ऊर्ध्वम् । प्रसारयति ।
बाहू । पृथुपाणिः । आपः । चित् । अस्य । कर्मणि । आ । निर्मुग्ग्यानि मृज्यन्ते वृष्टिलक्षणाः ।
अयम् । वातः । च । परितो गन्तरि सवितरि । रमते ॥

आशुभिश्चिद्यान्वि मुंचाति नूनमरीरमदतमानं चिदेतोः ।
अह्रपूणां चिद्ययां अविध्यामनु व्रतं सवितुर्मोक्यागात् ॥ ३ ॥

आशुभिः । आशुभिरर्ध्वैः । सम्प्रत्यस्तमनवेलायां यान् । विमुञ्चति । नूनम् ।
रमयति । गच्छन्तम् । चापि । पथि गमनात् । पुनःशब्दः सर्पाणां तेषाम् । न्ययान् निर्गम-
नानि करोति । प्राणिनां रक्षणीयां रात्रिं प्रतीति गम्यते । सवितुः । इदमस्तमयकर्म । अनु ।

१. जगतः Sy.
२. श्रुष्टीति क्षिप्रनाम । आशु अष्टीति N. 6. 12. Also cf. Ngh. 4.3.; सुलाय Sy.
३. द्योतमानः सविता Sy.
४. ऊर्ध्वः P. उद्गतः सन् Sy.
५. बाहु P. ६. महत्करः Sy.
७. अपि Sy. ८. प्रसवाख्ये कर्मणि सति । 'व्रतं कर्वरम्' (Ngh. 2. 1.) इति तन्नामसु पाठात् Sy.
८. आ स्पन्दत इति शेषः Sy.
१०. M. omits the words between पृथु and निर्मुग्ग्यानि ॥ नितरां शेष-यिष्यो गङ्गाविरूपेण जगत्पावयन्तीत्यर्थः Sy. ११. यं M.
१२. वायुः Sy. १३. अपि Sy.
१४. परितो गते व्याप्तेऽन्तरिक्षे Sy.
१५. VM. ignores हि ।
१६. आशुभिश्चित् शीघ्रगामिभिरपि रश्मि-भिः Sy. १७. सप्र० P.

१८. ०मवे० P.
१९. छां M. and P. गच्छन् सविता Sy.
२०. विमुच्य M. विमुच्यते Sy.
२१. Omitted in M. P. reads उप ॥ नूनमिति पूरणः Sy.
२२. उपरमयति Sy.
२३. गच्छ M. सततं गच्छन्तमपि जनम् Sy.
२४. अपि Sy.
२५. M. omits पथि ।
२६. अहंयो येषां दर्शनं सर्पाणां तेषाम् P. पुनः शब्दः is redundant. सर्पाणां seems to be the explanation of अह्रपूणाम् । Sy. explains अह्रपूणाम् as अहिमाहन्तारं शत्रुमर्षन्त्यभिगच्छन्तीत्यह्रपूणवस्तेषाम् ।
२७. न्यायान् M. न्यया P. नियच्छति Sy.
२८. प्रणि० P.
२९. रणी० P. गमनेच्छाम् Sy.
३०. प्रेरकस्य सूर्यस्य Sy.
३१. पश्चात् Sy.

रात्रिः । आगतेति ।^१

पुनः समव्यद्विततं वयन्ती मध्या कर्तोर्न्यधाच्छक्म धीरः ।

उत्संहायास्थाद् व्यृत्तूरर्धररमतिः सविता देव आगात् ॥ ४ ॥

पुनः समव्यत् । पुनश्चाब्दो मध्यमवचनः, पुनर्निगतः, दक्षिणेऽन्यकाले प्रागेव जरणात्सं-
स्कृत इत्यर्थः । रथ्यायां विततं वस्त्रम् । वयन्ती तन्तुवायस्त्री । मध्ये तत् समव्यत् संवेष्टयति,
आदाय गृहे निघातुम् । तथा करणस्य । मध्ये । कर्म । निघत्ते प्रातः करिष्यामीति ।

१. मोकी । शोकी । वस्वीति . . . रात्रि-
नामानि (Ngh. 1.7.)

२. आगच्छति । सवितुश्चेष्टोपरतौ रात्रि-
रागच्छतीति यावत् Sy.

३. VM. explains चित् once only.

४. गृत्समदस्यार्थम् SKN. गृत्समदस्येद-
मार्थम् Dur.

५. M. omits मध्यम् ॥ पुनःशब्दः पूर्व-
सुरप्येवमाकार्षीदिति छोटयति Sy.
यदा तावत्पूर्वस्यामुचि तनुत् इत्युपमायै
तदाऽस्या ऋचः प्रथमोऽर्धं एवं व्या-
ख्येयः । यदुदयकाले तत्तदस्तमयकाले
पुनः समव्यत् SKN.

६. M. reads रथः for पुनर्निगतः ।

७. अत्यं P.

८. ०णां सं० M.

९. संस्तुत P.

१०. इत्यर्थः P.

११. रथ्याया M.

१२. विततम् आलोकम् Sy. एतद्रश्मिजालम्
Dur.

१३. Omitted by P.

१४. वयन्ती M. सूयन्ति P.

१५. ०यः स्त्री M. वस्त्रं वयन्ती नारीव रात्रिः
Sy. काचित् स्त्री SKN. यथा योषि-
त्कदाचित् वासो वयन्ती पुनः संवेष्टय-
त्यस्तमयकाले पुनश्च वितनोत्पादित्ये

उदिते, एवमियं रात्रिः पुनरेव तमः
संवेष्टयति योषिदिव वासो वयन्ती
Dur.

१६. संव्यत् M. सव्ययत् P. संवेष्टयते Sy.
'ध्येञ् संवरणे' । प्रावृणोति वेष्टयती-
त्यर्थः । भाष्ये समनात्तीदिति समव्य-
दित्यस्यार्थस्य कथनम् । 'णह् बन्वने'
इत्यस्यैतद्रूपम् । सम्यग् बध्नाति संवृ-
णोति वेष्टयतीत्यर्थः SKN. समवेष्ट-
यदित्यर्थः Dur.

१७. सवे० P.

१८. Omitted by M.

१९. कर्तोः क्रियमाणं कर्म Sy. कर्मणः
SKN. कर्मणां क्रियमाणानां लौकि-
कवैदिकानाम् Dur. कर्तोः ।
कर्तवै । . . . शिल्पमिति . . . कर्मनामानि
Ngh. 2.1.

२०. मध्ये उपक्रान्तं कर्मापरिसमाप्येत्यर्थः Sy.

२१. कर्तुं शक्यमपि Sy. तृतीयायै चात्र
प्रथमा । कर्मणा, उदयादिनाऽस्तमय-
पर्यन्तेन SKN. स्वात्मप्रसवादपत्यभूतम्
Dur. शक्य कर्मनामंतत् Ngh. 2.1.

२२. निमित्ते P. निहितवान्, इति शेषः
सवितर्युपरते Sy. न्यदधात् नीचैर्धत्ते
लोकानां प्रकाशनाय । अथवा शक्येति
कर्मनाम स्यात् । यदा त्वं प्रकाशं पुनः
कर्म निघत्ते निदधाति, उदेति Dur.

धीरः सोयं सविता । रात्रिं संह्राय । प्रातरुत्तिष्ठति । ऋतुंश्च । विदारयति स्वागमनेन विवेचयति मासोऽयमर्धमासोऽयम् । अनुपरमणः । सविता । देवः । आगच्छत्विति ॥

१. धीरः P. प्रज्ञोऽपि सर्वो लोकः Sy. प्रज्ञावान् सविता । किं पुनस्तत् ? तत्कर्मणां मध्ये, उदयाविनाऽस्तमयपर्यन्तेन कर्मणा सविता निधत्ते । यदा तु पूर्वस्यामूचि 'वासः' इत्येतदुपमायै तदायमर्धं एवं व्याख्येयः—यद्बुदयकाले ततमासीत्तत् पुनः संबृणोति, रात्रिस्तमपि विततमिव वस्त्रं वयन्ती काचित् स्त्री । कदा ? उच्यते, यदा मध्ये कर्मणां विधत्ते स्वेन कर्मणा यदाह्येयेनाहः प्रज्ञावान् सविता, यदोदयेनाहः सविता प्रवर्तयतीत्यर्थः SKN. धीरो धीमानादित्यस्तदाऽह्नि अभ्युपस्थिते पुनः संबेष्टयति रात्रिस्तम इति, अस्तमयं प्रति पुनर्वास इव तनोतीति । एवमेतस्मिन्नपि मन्त्रे सामर्थ्यादिसत्यप्युपमाशब्दे वाससा तम उपमीयते । यथेह तथा पूर्वस्मिन्नपि निगमेऽपीत्येवमेके मन्यन्ते । अपरे पुनः, अपि बोपमायै स्यादित्यत्रैव वर्णयन्ति । रात्रीव वासस्तनुत इत्यत्र वासश्शब्दोऽहःशब्दपर्यायवाची । तस्योक्ता व्युत्पत्तिः—वेसरमहरिति । सा रात्रिः वासस्तनुते, अहस्तनुत इत्यर्थः । रात्रिप्रान्ते हि शुक्लमहर्लक्ष्यते, तेन ज्ञायते रात्र्यैवेदं ततमिति । एवमुपमार्थत्वमेके मन्यन्ते । यदा चायमर्थस्तदा "पुनः समं व्यद्वित्तं वयन्ती" (RV. II. 38. 4^a) इत्यत्र पुनः समवेष्टयद्बहो रात्रिः । विततमिव वासो वयन्ती । कदा ? यदा मध्ये कर्मणां न्यधाद् निदधाति, अस्तं गच्छन्नादित्यः स्वमण्डले शक्य रश्मिजालम् Dur. २. रात्री P.

३. सहोय M. शय्यां विहाय, सम्पूर्वो जहातिः शय्यापरित्यागे वर्तते । तथा च

श्रूयते—'कलिः शयानो भवति सञ्जिहानस्तु द्वापरः' (AB. 7.15.) इति Sy. 'आहोक् त्यागे' इत्यस्य वा 'ओहाङ् गतौ' इत्यस्य वैतद्वूपम् । सम्यक् त्यक्त्वा रात्रिं सङ्गम्य वा SKN. स्वरदमीनुपसंहृत्य Dur.

४. अवशिष्टं कर्म कर्तुं पुनरुत्तिष्ठति Sy. स्वरदिमभिरुवस्याद् उत्तिष्ठति, उदेतीत्यर्थः SKN. यदा च... उत्तिष्ठति Dur.

५. अकुंश्च M. कालविशेषांश्च Sy. उत्थाय चाप्यतून् . . . विविधमृतून्वसन्तादीन् SKN. ऋतूनहोरात्रलक्षणान् Dur.

६. धारयति किञ्चिन्मन्वेनातपेन किञ्चिन्मध्येन किञ्चित्तोत्रेण SKN. विदधाति Dur.

७. गमने P.

८. ०सोतिसाय० P.

९. अनुपरिमाणः M. अनुपरतिः Sy. अलंशब्दस्य पर्याप्यर्थस्य लकारस्यायं रकारः ? (रेकः) मकारलोपश्च । अलम्मतिः पर्याप्तज्ञानः SKN. पर्याप्तमतिः Dur.

१०. सन्निता M. सर्वस्य प्रसविता सूर्यः Sy. यदैवमेव सविता Dur.

११. शोतमानः Sy.

१२. आगच्छति उदेतीति यावत् Sy. आगच्छति च नभसो मध्येनास्तमयदेशम् SKN. आगच्छति, तदा रात्रिस्तनुते वासोऽहर्लक्षणम् । पुनः संबेष्टयतीत्येवं मन्यन्ते । यदत्रार्थविरोधि तत् प्रतिपत्तव्यम् Dur.

१३. समनात्सीत् N. 4.11., SKN. II. 223.

नानौकांसि दुर्यो विश्वमायुर्वि तिष्ठते प्रभवः शोको अग्नेः ।

ज्येष्ठं माता सनुवे भागमाधादन्वस्य केतमिपितं संवित्रा ॥ ५ ॥

नानौकांसि । नाना । वासान् । वासरेपु प्रविशन् । सर्वम् । अन्नं हविलक्षणं प्रति ।
वितिष्ठते । अग्नेः । प्रभावतः । शोको दीप्तिः सवितुः, दिनान्तेऽग्निमयं प्रविशतीत्यर्थः ।
अथ प्रशस्यतमम् । अग्निहोत्रार्थं भागम् । रात्रिः । पुत्रायाग्नये । तस्य । आगमनज्ञानानन्त-
रम् । आदधाति । प्रेषितम् । सवित्रेति ।

समाववति विष्टितो जिगीषुर्विश्वेषां कामश्चरताममाभूत् ।

शश्वाँ अपो विकृतं हित्व्यागादनुं व्रतं संवितुदैव्यस्य ॥ ६ ॥

समाववति । समावर्तते । युद्धार्थं प्रस्थितः । योद्धा । तथा सर्वेषामेव । जङ्गमानाम् ।
अस्तं गच्छति सवितरि गृहं प्रति । कामः । भवति । अमेति गृहनाम । कस्मिन्नभूत् काम
इति ? तथा तनूकरणस्य कर्ता शश्वान् तक्षा । सामिकृतम् । कर्म । हित्वा । आगच्छति ।
दैव्यस्य । सवितुः । अस्तमयम् । प्रति ।

१. यजमानानां पृथग्भूतान् गृहान् Sy.
२. वारेपु P. गृह्यो गृहे भवः Sy.
३. अहं M. आयुः । सनुता । . . . यश
इत्यन्ननामानि Ngh. 2.7.
४. तिष्ठते M. अधितिष्ठति Sy.
५. ०वन P. प्रभूतः Sy.
६. शोका P. तेजः Sy.
७. दाना० P. ८. ०त्यर्थः P.
९. प्रथमम् Sy. १०. ०होत्रा P.
११. मातोषाः Sy.
१२. This seems to be the ex-
planation of अनु and केतम् ॥
केतं प्रज्ञापकम् Sy.
१३. त्वयाहितं समावतिः P.
१४. समावर्तयति Sy. १५. विजयेच्छुर्वोद्धा
Sy. १६. वितृगु० D. M.
१७. The passage : अमेति गृहनाम

- should immediately follow
गृहं प्रति ॥ अमा दमे . . . अग्नेति
. . . गृहनामानि Ngh. 3-4.
१८. गस्थिन्न० P. कस्मिन्नभूत् काम इति
should precede गृहं प्रति ।
 १९. Omitted in P.
 २०. ०करस्य M.
 २१. शशवा M. शश्व P. VM.
evidently derives शश्वान् from
√ शो तनूकरणे ॥
नित्यं कर्मरतः Sy.
 २२. तक्ष P. २३. अर्धकृतम् Sy.
 २४. वैह्यस्य M. and P. विवि भवस्य Sy.
 २५. प्रेरकस्य सूर्यस्य Sy.
 २६. VM. seems to paraphrase
व्रतम् as अस्तमयम् ॥ अस्तमयाक्यं कर्म
Sy. २७. अनु जायत इत्यर्थः Sy.

त्वया हितमप्यमप्सु भागं धन्वान्वा मृगयसो वि तंस्युः ।
वनानि विभ्यो नकिरस्य तानि व्रता देवस्य सवितुर्मिनन्ति ॥ ७ ॥

त्वया हितम् । त्वया । हितम् । अप्यम् । भागम् । अन्तरिक्षे । निरुदको भूमिम् ।
अनु मृगयमाणा मनुष्याः । तिष्ठन्ति । तथाऽरण्यानि । पक्षिभ्य आवासाय भवन्ति, उदक-
वाधितानि । न केचित् । अस्य । तादृशानि । देवस्य । कर्माणि । हिंसन्ति ॥

याद्राध्यं वरुणो योनिमप्यमनिशितं निमिषि जर्भुराणः ।
विश्वो मार्ताण्डो व्रजमा पशुर्गात्स्थशो जन्मानि सविता व्याक्रः ॥ ८ ॥

याद्राध्यम् । अन्तर्गच्छतां संराधनीयम् । अप्सु भवम् । वरुणः । स्थानम् । अ-
तीक्ष्णम् । रात्रौ मनुष्याणां निमेषणवेलायाम् । जर्भुराणो भवति गृह्णातीत्यर्थः । तथा
सर्वः । मार्तण्डः पक्षी । पशुश्च । व्रजम् । गच्छति । सर्वाणि जातानि । सविता । स्थाने
स्थाने । व्याकरोति स्वं स्वं निलयं प्रत्यागमयति ॥

१. M. omits the *pratika*.
२. निहितम् Sy.
३. अपां सम्बन्धनम् Sy.
४. 'आपः पृथिवी' (Ngh. 1.3.) इत्यन्त-
रिक्षनामनु पाठात् । जलाधारे वा
Sy.
५. निरुकां M. धन्वानु निर्जलप्रदेशेष्व-
रणेषु Sy.
६. मृगयमाणा मृगाः Sy.
७. अधितिष्ठन्ति Sy.
८. वृक्षाः Sy.
९. ०क्षिभ्याम् M.
१०. ०वासाय P. आवासादिरूपेण त्वया भागो
दत्तः Sy.
११. ना M. केऽपि न Sy.
१२. VM. ignores आ । वि and
सवितुः ॥ आ समन्तात् Sy.
१३. यातां गच्छतां राध्यं संराधनीयम् Sy.

१४. वम् M. आप्तुं योग्यम् Sy.
१५. अतीक्ष्णम् । सुखकरमिति यावत् Sy.
१६. निमेषे सवितुरस्तमये सति विश्वमार्थं
प्राणिभ्यः प्रयच्छति । वरुणस्य रात्रेर्नि-
र्वाहकत्वात् Sy.
१७. जर्भुराणो P.
भूयां गच्छन् Sy.
१८. ०ह्लादती० M.
१९. सर्वेषाम् M.
२०. मूर्ताद्भ्रून्नादण्डानुत्पद्यमानः पक्षी Sy.
२१. पक्षीव M. पक्षि P.
२२. लजम् M. गोष्ठम् Sy.
२३. आगच्छति Sy.
२४. जानि P. भूतानि Sy.
२५. प्रेरकः Sy.
२६. पृथगकार्षीत् Sy.
२७. ०त्ययग० P.
२८. VM. ignores आ ।

उत्तरा निगदव्याख्याता—

न यस्येन्द्रो वरुणो न मित्रो व्रतमर्यमा न मिनन्ति रुद्रः ।
नारातयस्तमिदं स्वस्ति हुवे देवं सवितारं नमोभिः ॥ ६ ॥

[न यस्येन्द्रः]

भगं धियं वाजयन्तः पुरंधिं नराशंसो द्रास्पतिर्नो अब्याः ।
आये वामस्य संग्रथे रयीणां प्रिया देवस्य सवितुः स्याम ॥ १० ॥

भगं धियम् । ध्यातारम् । बहुप्रसम् । भगं देवम् । बलिनं कुर्वतः । अग्निः । त्वष्टा
च । अस्मान् । रक्षतु । आभिमुख्येन गन्तव्ये । धनानाम् । श्रेष्ठस्य धनस्य । सम्भजने ।
स्याम वयम् । देवस्य । सवितुः । प्रिया इति ।

१. The *pratika* within brackets has been supplied by the Editor. A later hand has added न यस्येन्द्रः in M.

Sy. explains this stanza in the following manner:—

यस्य सवितुर्देवस्य । व्रतं प्रसवाख्यं कर्म । इन्द्रः । न मिनान्ति हिनस्ति । वरुणश्च । न मिनान्ति । मित्रश्च, अर्यमा च, न मिनान्ति । रुद्रश्च न मिनान्ति । नारातयः असुराश्च न मिनन्ति । मिनन्तीति श्रुतमाख्यातं यथा-योगं विपरिणामेन प्रत्येकमभिसम्बध्यते । तम् । सवितारं सर्वस्य प्रेरकम् । देवं द्योतमानम् । इदमिदानीम् । नमोभिः अग्ररूपैर्हविर्भिः सह । 'नमः आयुः' (Ngh. 2.7.) इत्यन्ननामसु पाठात् । स्वस्ति क्षेमाय । हुवे स्तीमि ॥

२. वयम् corrected to धियम् M. वयम् P.

३. ध्यातव्यम् Sy.

४. पुरस्य धारयितारम् । बहुप्रसं वा सवितारम् Sy. पुरन्धिर्वहुषीः N. 6.13.

५. भगवन् P.

भजनीयम् Sy.

६. M. and P. add वयं तत्र after कुर्वतः ॥ वाजयन्तः वाजिनं बलिनं कुर्वतः । विभक्तिव्यत्ययः Sy.

७. नरैः शंसनीयः Sy.

८. देवपत्नीनां पतिश्छन्दसां पतिर्वा सविता । तथा च श्रूयते 'छन्दांसि वै ग्नाः' इति 'उत ग्ना व्यन्तु देवपत्नीः' (RV. 5. 46.8.) इति च Sy.

९. स्तुवतोऽस्मान् Sy.

१०. अब्यात् Sy.

११. आगमने Sy.

१२. पशूनाञ्च । तथा च श्रूयते—'पशवो वै रयिः' TB. 1.4.4.1. इति

१३. सङ्गमने च निमित्ते Sy.

१४. भवेम Sy.

१५. द्योतमानस्य Sy.

१६. प्रेरकस्य Sy.

अस्मभ्यं तद्विवो अद्भ्यः पृथिव्यास्त्वया दत्तं काम्यं राघु आ गात् ।
शं यस्तोतृभ्यं आपये भवात्युरुशंसाय सवितर्जरित्रे ॥११॥

अस्मभ्यम् । अस्मभ्यम् । तत् । त्रिभ्यो लोकेभ्यः । त्वया । दत्तम् । कमनीयम् ।
घनम् । आगच्छतु । किं च तव स्तोतृभ्यः । यजमानाय च । यत् । शम् । भवति । तद्बहुस्तुतये
मह्यम् । सवितः ! जरित्रे प्रयच्छ ।

II. 39.

प्रावाणेव तदिदर्थं जरये गृध्रेव वृचं निधिमन्तमच्छ ।
ब्रह्माणेव विदथ उक्थशासा दूतेव हव्या जन्वा पुरुत्रा ॥ १ ॥

प्रावाणेव । यथा दृषदुपले बीजं चूर्णीकुरुत एवम् । तदानीम् । एवं । शत्रुम् ।
जरयेथे यदेच्छथ इति । यथा गृध्रौ । वृचं प्रत्यागच्छतः । एवं हविष्मन्तम् । प्रत्यागच्छथः ।

१. ०भ्यः P.
२. तं P. प्रसिद्धम् Sy.
३. It is the explanation of विवः,
अद्भ्यः and पृथिव्याः ॥ द्युलोकात्
अन्तरिक्षलोकात्, भूमेदच Sy.
४. स्तोतृणाम् Sy.
५. बन्धवे तद्वंशजाय Sy.
६. घनम् Sy. ७. सुखकरम् Sy.
८. भवेत् Sy. ९. ०हुस्ततं P.
१०. महि P. ११. संहितं M. सहितं P.
१२. रित्रे M. जरित्रे स्तोत्रे मह्यम् Sy.
जरिता । कारुः । . . . कृपण्युरिति . . .
स्तोतृनामानि Ngh. ३.16.
१३. 'प्रावाणेव' इत्यष्टर्चं सप्तमं सूक्तं गात्सं-
मवं त्रैष्टुभमाश्विनम् । 'प्रावाणेवाष्टा-
वाश्विनम्' (KSA. 16.39. p.
14.) इत्यनुक्रान्तत्वात् । प्रवर्ग्येऽभिष्टवे
पूर्वं पटलेऽस्य विनियोगः । सूत्रितं च-
'प्रावाणेवेळे छावापृथिवी' (ASS.
4.6.) इति । प्रातरनुवाकाश्विन-

- शस्त्रयोरपीदं सूक्तम् । सूत्रितञ्च—
'प्रावाणेव नासत्याभ्यामिति त्रीणि'
(ASS. 4.15.) इति Sy.
१४. M. omits यथा वृच
 १५. द्रूपं M. १६. चूर्णीन्तिकुं P.
 १७. एव P. अरातिम् प्रति प्रेषितौ पाषाणा-
विव । तदर्थम् Sy.
 १८. इत्पूरणः Sy.
 १९. अर्तेर्धातोरर्थशब्दः । . . तमरातिमित्यर्थः
Sy. अर्थोऽज्ञैः N. 1.18.
 २०. जरयथे यथे P. अरातिं वावेयाम् । यद्वा
यथा गुरुप्रावाणौ क्षिप्तौ तदानीमेव शीघ्रं
गच्छतस्तथा तत् तमर्थं गन्तारं जरये
शीघ्रं गत्वा स्तुतमित्यर्थः Sy. जरा
स्तुतिः । जरतेः स्तुतिकर्मणः N. 10.8.
 २१. पक्षिणाविव Sy.
 २२. फलितं वृक्षम् Sy.
 २३. घनवन्तं यजमानम् Sy.
 २४. गच्छतः D., M. अच्छ । आगच्छतमिति
शेषः Sy.

ब्राह्मणाविव । यज्ञे । शस्त्राणां शंसितारो शंसेन प्रतिगैरणयोः कर्तारो । दूताविव । पुरुषा ।
जनपदेषु भवो । यजनानैराह्वातव्याविति ।

प्रातर्यावाणा रथ्येव वीराजेव यमा वरमा संचेथे ।

मेनेइव तन्वाः शुम्भमाने दम्पतीव क्रतुविदा जनेषु ॥ २ ॥

प्रातर्यावाणा । प्रातरैव गन्तारो । लोकिनी कौचिद्रथिनाविव । वीरो । अजाविव ।
यमजातो मुसदृशो । पर्याप्तम् । आसचेथे । स्त्रियाविव । शरीरेण । शोभमाने । दम्पती
इव च सङ्गती । लब्धयज्ञो । मनुष्येष्विति ।

शृङ्गेव नः प्रथमा गन्तमर्वाक्छफाविव जभुराणा तरौभिः ।

चक्रवाकेव प्रति वस्तोरुस्रवाश्वा यातं रथ्येव शक्रा ॥ ३ ॥

शृङ्गेव नः । पशोः शृङ्गे इव । अस्मदभिमुखम् । आगच्छतम् । प्रथममेव । शफाविव
च । तरणैः । पृथिवी हरमाणाः । मियुनभूती चक्रवाकाविव । अहः । प्रति । हे उत्तरणो !
अभिमुखो । आगच्छतम् । रथिनाविव । हे शक्तो !

१. यज्ञ P. विदथः । नार्यः । सवनम्. . .
यज्ञनामानि Ngh. 3.17.
२. शंसन M. उक्थशंसितारो Sy.
३. ०गण० P. ४. ०र्तारो M.
५. राज्ञा प्रेषितो दूताविव Sy.
६. बहुभिः पुरुषैः Sy.
७. ०राधात० M. ह्वातव्यो युवाम् । अत्र
उपमेयद्वित्वानुसारेण उपमानद्वित्वम् Sy.
८. प्रातरैव यज्ञार्थं गन्तारो Sy.
९. कौच्छ्र० M. १०. रथिनावप P.
११. वीरव् P. स्वकर्मणि शूरो Sy.
१२. द्वागाविव Sy. १३. यमलो Sy.
१४. सुवर्षानो P. १५. VM. seems
to take यमा वरं as यमो-अरम्
and explain अरं as पर्याप्तम् ॥
सम्भक्तारम् Sy.

१६. आसेपेथे M. आसेवेथे P. आगच्छथः Sy.
१७. नार्याविव Sy.
१८. ०भनमा P. शोभमानी Sy.
१९. जायापती इव सङ्गती Sy.
२०. कर्मविदो युवाम् Sy.
२१. जनेषु विषयेषु Sy. २२. ०मुखो M.
२३. ०मा गच्छ० M.
२४. देवानां प्रथमो Sy.
२५. अशवादेः क्षुराविव Sy.
२६. P. reads चरणैः for च तरणैः । वेगैः
Sy. २७. हरमाणाः is suggested
for हरमाणाः ॥ भृशं गच्छन्ती Sy.
२८. वाकः P.
२९. शक्राणामुत्तरको गमनशीलो वा Sy.
३०. अस्मदभिमुखो Sy.
३१. शक्तो P. स्वकर्मणि शक्तो ! Sy.

नावेवं नः पारयतं युगेव नभ्येव न उपधीवं प्रधीवं ।
श्वानेव नो अरिषण्या तनूनां खृगलेव विस्रसंः पातमसान् ॥ ४ ॥

नावेव । नावा नदीमिव । अस्मान् । पारयतम् । तथा युगाविव । नह्यं चक्रमध्यस्थं
फलकम् । तस्मिन् फलके दाढ्यौयं य उपधीयते स उपधिः । पाश्वंस्थे धनुराकारे प्रधी एभिः
सर्वैरिव पारयतमिति । यथा श्वाऽङ्गानि हिनस्त्येवम् । अस्माकम् । तनूनाम् । अहिंसकौ ।
'खृगलं तनुत्राणम्' इत्याहुः, ते इव । विसंलनात् । अस्मान् । रक्षतमिति ।^{१०}

वातेवाजूर्या नद्येव रीतिरुच्चीइव चक्षुषा यातमर्वाक् ।
हस्ताविव तन्वेऽं शंभविष्टा पादेव नो नयतं वस्यो अर्च्छं ॥ ५ ॥

वातेवाजूर्या । वाताविव । अजरी । अस्मत् । आगच्छतम् । नदीभवा । जलरीति-
रिव । तथाऽशी इव । मध्यस्थेन तेजसा सहास्मानागच्छतम् । हस्ताविव । शरीरस्य । मुखस्य

१. नावाविव सिन्धून् Sy.
२. ०यन्त M. दुर्गाणि पारयतम् Sy.
३. या M. यथा रथस्य युगे Sy.
४. यथा च रथचक्रनाभिफलके Sy.
५. ०दर्घार्थं P. उपधी इव यथा तत्पा-
श्वंस्थे फलके Sy.
६. पाश्वस्थे P.
७. प्रधि P. यथा वा चक्रबाह्यवलयो रथं
पारयतस्तथा नोऽस्मान् दुर्गाणि पारयतम्
Sy.
८. हिभिः P.
९. त्वां M.
१०. M. omits ऽङ्गा ॥ यथा श्वानो
बाधकेभ्यो रक्षन्तौ तनोहिंसामपनयत-
स्तथा Sy.
११. अङ्गानाम् Sy.
१२. ०हिंसितौ P. अरिषण्यो अहिंसकौ
भवतम् Sy.
१३. कुगलं M. खृगलं P. यथा तनुत्राणे
तनुहिंसाया रक्षतः, तथा Sy.

१४. त M.
१५. उप P.
१६. विसंलनात् is suggested for
विसंलनात् ॥ जरायाः Sy.
१७. VM. ignores नः of the
second verse.
१८. वाजूर्या M.
१९. जरितुमशक्यौ Sy.
२०. अस्माद् M. This seems to be
the explanation of अर्वाक् ।
अस्मदभिमुखम् is therefore
suggested for अस्मत् ।
२१. ०दी मवां M. नद्याविव Sy.
२२. ०लरिति० P. व्यत्ययेनेकवचनम् ।
शीघ्रं गन्तारी युवाम् Sy.
२३. घक्षी P.
अक्षिणी इव Sy.
२४. मध्यर्थेन P. दर्शनेन Sy.
२५. ०स्माकं M.
२६. शरीराय Sy.

भावयितारौ । पादाविव । अस्मान् । नयतम् । अभ्युदयम् । प्रति ।

ओष्ठाविव मध्वास्त्रे वदन्ता स्तनाविव पिप्यतं जीवसे नः ।
नासेव नस्तन्वो रक्षितारः कर्णाविव सुश्रुता भूतमस्मे ॥ ६ ॥

ओष्ठाविव । यथोष्ठी । अस्य मधुपानसाधनावेवमिमां च भवतः । मनुष्याणामास्याय ।
मधुदानम् । वदन्ताविति । अस्मान् । स्तनाविव । आप्यायतम् । जीवितुम् । नासिके इव ।
शरीरस्य । रक्षितारौ भवतः । तथा कर्णाविव । सुश्रवणौ । भवतम् । अस्माकमिति ।

हस्तेव शक्तिमभि सँददी नः चामेव नः समजतं रजांसि ।
इमा गिरो अश्विना युष्मयन्तीः क्षोत्रेणैव स्वधितिं सं शिशीतम् ॥ ७ ॥

हस्तेव । यथा हस्तौ । शक्तिम् । अभिसंयच्छतम् । तथा द्यावापृथिवी इव । अस्मा-
कम् । उदकानि । प्रेरयत । हे अश्विनौ ! वामिच्छन्तीः । एताः । स्तुतीः । यथा तेजन-
साधनेन शिलादिना । स्वधितिम् । तीक्ष्णीकरोत्येवं संस्क्रुतम् ।

१. सुलस्य भावयितुतमौ युवाम् Sy.
२. प्रापयतम् Sy.
३. वसीयः श्रेष्ठं धनम् Sy.
४. ओष्ठावि० P.
५. हे अश्विनौ ! Sy.
६. रयोस्मावानि P.
७. आस्ये is suggested for अस्य ।
८. ०वमभिमां M.
९. मधुररसवद्ब्रह्मं वदन्तौ Sy.
१०. स्मात् M. स्मत् P.
११. स्मना० M.
१२. आध्याय० M. प्याययतम् Sy.
१३. जवि० P. जीवनाय Sy.
१४. तनोः Sy.
१५. लक्षि० P.
१६. भवन् P. भवतम् is suggested for भवतः ।
१७. ०वणो P. सुश्रवणे Sy.

१८. VM. ignores नः before तन्वः ।
१९. Omitted in M.
२०. Omitted in M. सामर्थ्यम् Sy.
२१. आभिमुख्येन सम्यक् प्रयच्छन्तौ भवतम् Sy.
२२. रोदसी इव Sy.
२३. स्थानान्मुदकानि वा Sy. ॥ उदकं रज उच्यते N. 4.19.
२४. Omitted in P. प्रेरयतम् is suggested for प्रेरयत ।
२५. दिवनेन P.
२६. ०न्तिः P. युवामिच्छन्तीः Sy.
२७. अस्माभिः कृताः Sy.
२८. ०ति० P.
२९. शिवावि० M. तेजनशाणवत् Sy.
३०. असिम् Sy.
३१. सम्यक् तीक्ष्णीकुरुतम् Sy.
३२. VM. ignores one नः ।

एतानि वामश्विना वर्धनानि ब्रह्म स्तोमं गुत्समदासो अक्रन् ।
तानि नरा जुजुषाणोप यातं बृहद्वेदेम विदथे सुवीराः ॥ ८ ॥

एतानि । तान्येतानि वचनानि । युवयोः । वर्धनानीति द्वितीयान्तम् । बृहत् ।
स्तोत्रम् । गुत्समदाः । कृतवन्तः । तानि । हे नरो ! सेवमानो । आगच्छन्मिति ।

II. 40.

सोमापूषणा जनना रयीणां जनना दिवो जनना पृथिव्याः ।
जातौ विश्वस्य भुवन्स्य गोपौ देवा अक्रुष्वन्नमृतस्य नाभिम् ॥ १ ॥

सोमापूषणा । हे सोमापूषणौ ! युवाम् । एतेषाम् । जनयितारौ । जातौ । सर्वस्य ।

१. हितानि P. M. omitted it altogether, but a later hand has supplied ए only.
२. ०म्येकानि P. ३. वृद्धिसाधनानि Sy.
४. ब्रह्माणि मन्त्रान् Sy.
५. अक्रुष्वन् Sy. ६. ब्रह्माणि Sy.
७. नेतारौ Sy. ८. भृशं प्रीयमाणौ युवाम् Sy. ९. उपगच्छतम् Sy.
१०. VM. ignores अश्विना । बृहत् । वेदेम । विदथे and सुवीराः ॥ Sy. explains these words in the following manner:—
हे अश्विनौ ! किञ्च सुवीराः शोभन-
पुत्रा वयम् । विदथे यज्ञे । युवां बृ-
हद्वेदेम प्रभूतं स्तुमः ।
११. 'सोमापूषणा' इति षड्बुचमष्टमं सूक्तं
गात्संमर्दं त्रैष्टुभं सोमापूषदेवताकम् ।
तथा चानुक्तान्तम्—'सोमापूषणा षट् सो-
मापौष्णमन्त्योऽर्धचोऽप्यदिते' (KSA.
16.40. p. 14.) इति । 'अवतु
देव्यदिति' इत्यस्य अन्त्यार्धस्य अदि-
तिर्वेवता । सोमापौष्णे पशौ वपापुरो-
डाशहृविषामाद्यास्तिलः क्रमेणानुवाक्या

उत्तरास्तिलो याज्याः । 'अग्नीषोमौ'
इति खण्डे सूत्रितम्—'सोमापूषणा जनना
रयीणाम्' (ASS. 3.8.) इति Sy.

१२. हे सोमापूषणौ ! युवाम् Sy. सोमापूषणौ
चन्द्रसूर्यौ, तावृच्येते Dur.
१३. It refers to रयीणाम्, दिवः and
पृथिव्याः ॥ रयीणां धनानां दिवो छुलो-
कस्यापि, पृथिव्याः प्रथितायादच Sy.,
BB. रयीणां धनानाम् । कस्य ?
सामर्थात् स्तोत्रयुग्मद्वय यजमानस्य च
दातारावित्यर्थः । वृष्टिद्वारेण जनना ज-
नयितारौ दिवो छुलोकस्य 'इतः प्रदा-
नाद्वि देवा उपजीवन्ति' (SB. 1.2.
5.24.) इति श्रुतेः । एवमेव जनना
जनयितारौ पृथिव्याः पृथिवीलोकस्य
SKN. रयीणां धनानाम् । जनना
जनयितारौ च स्वनेोपकारेण दिवः ।
जनना जनयितारौ च पृथिव्याः Dur.
१४. भवयः Sy. जनयितारावित्यर्थः SKN.
जननी जनयितारौ Dur.
१५. जातमात्रावेव युवाम् Sy., BB., Dur.
जातमात्रावेव च सन्तौ युवाम् SKN.
१६. कृत्स्नस्य Sy.

सर्वं^१भुवनस्य च । गोपायितारौ । कृतवन्तौ । देवाः । अन्नस्य । उत्पत्तिस्थानम्^१ ।

इमौ देवौ जायमानौ जुषन्तेमौ तमांसि गूहतामजुष्टा ।

आभ्यामिन्द्रः पक्वामास्वन्तः सोमापूषभ्यां जनदुस्त्रियासु ॥ २ ॥

इमौ देवौ । इमौ । देवौ । जायमानावेव^{१०} । देवाः कार्यायंमजुषन्त^{११} । तथैती । तमांसि । नाशयन्ती । अपर्याप्तानि स्वतेजसा । आभ्याम् । इन्द्रः । पक्वं पयः । आमामु । गोषु । अन्तः । जनयति, सोम ओषधीर्जनयति पृथिव्या गोभ्य इति^{१२} ।

१. सर्वं is redundant as सर्वस्य is already separately added.

जगतः भूतजातस्य BB., SKN., Dur.

२. गोप्तारौ Sy., SKN. गोप्तारौ बभूवयुः Dur.

३. कृतवन्तः is suggested for कृतवन्तौ । अकार्षुः Sy. ईदृशौ युवां देवाः—अकुर्वन् BB. कृतवन्तः SKN. सदा कुर्वन्ति । युवामिदं नामास्माकं कुरुतमित्याशिषा निराकाङ्क्षम् Dur.

४. देवाह M. भव् P. रश्मयः Dur.

५. अन्नास्य P. अमरणस्य Sy. उदकस्य SKN., Dur.

६. उत्पत्ति० P. हेतुम् Sy. नहनौ बन्धनौ BB. नाभिमाश्रयम् SKN. नहनं बन्धनम्, आधारं सर्वलोकस्य Dur. N. 7. 10., SKN. III. 61.

७. VM. explains जनना once only. This stanza=TS. 1.8. 22.5.

८. सोमापूषणौ Sy.

९. द्योतमानौ Sy.

१०. ०नावप P. उत्पन्नमात्रावेव Sy. जायमानावेवावस्थितौ BB.

११. ०र्यात्वं P.

१२. ०षन् M. सर्वे देवा अजुषन्त । सेवितवन्त इति यावत् Sy. सेवितवन्तः सर्वे देवाः BB.

१३. नाशयतः Sy. अनाशयताम् । छान्दसो लिङ्. . . यद्वा, इमौ खलु सर्वस्य तमांसि . . . गूहयतः BB.

१४. ०र्यात्पति M. असेव्यानि Sy. अजुष्टान्यप्रियाणि. . . अजुष्टौ तमोभिरसेवितौ BB.

१५. एताभ्यां सोमापूषभ्यां सह Sy.

१६. परिपक्वं पयः Sy.

१७. तरुणीषु Sy.

१८. अन्त P. अन्तमध्ये ऊषःप्रदेशे Sy.

१९. उत्पादयति BB.

२०. ताविमावेवंमहानुभावावस्माकं दुश्चर्मतां नाशयतां शोभनानि च दत्तामित्यर्थः BB.

२१. VM. ignores सोमापूषभ्याम् ।

This stanza=TS. 1.8.22.5.

सोमापूषणा रजंसो विमानं सप्तचक्रं रथमविश्वमिन्वम् ।
विषुवृतं मनसा युज्यमानं तं जिन्वथो वृषणा पञ्चरश्मिम् ॥ ३ ॥

सोमापूषणा । हे सोमापूषणी ! लोकस्य । परिच्छेत्तारम् । तं सप्तचक्रम् ।
संवत्सररथम् । सर्वपरिच्छिद्यमानम् । नानावर्तमानम् । एताभ्यां मनसैव । प्रयुज्यमानम् ।
तमिन्द्रम् । प्रीणयथः । हे वीपतारी ! पञ्चतुरश्मिमिति ।

दिव्यान्यः सदनं चक्र उच्चा पृथिव्यामन्यो अद्युन्तरिक्षे ।
तावस्मभ्यं पुरुवारं पुरुचुं रायस्पोषं वि ध्वंतां नाभिंमस्मे ॥ ४ ॥

दिव्यान्यः । तयोरेकः पूषा । दिवि । उच्चेः । सदनम् । चक्रे । अध्यान्यः
सोमः । ओषधिरूपेण पृथिव्यां वर्तते । चन्द्ररूपेणान्तरिक्षे । ताविमौ । अस्मभ्यम् ।
बहूनां वरणीयम् । बहूनां कीर्तनीयम् । धनस्य । पोषम् । विमुञ्चताम् । नहनम् ।
अस्माकमिति ।

१. लोका रजांस्युच्यन्ते N. 4.19.

२. ०त्तार M. विमानं परिच्छेदकं सर्वमान-
मित्यर्थः Sy.

३. Omitted in P. त्रयोदशो मासः
सप्तम ऋतुः । 'अस्ति त्रयोदशो मासः'
(TS. 6.5.3.4.) इति श्रुतेः Sy.

४. ०त्सर चक्रं रथं M.

५. विदवस्यापरिच्छेद्यम् Sy.

६. विषुवृतं विष्वक् सर्वत्र परिवर्तमानम्
Sy. ७. एव ता० P.

८. नसेव P. मनोमात्रेण Sy.

९. प्रसिद्धम् Sy.

१०. प्रण० M. अस्मान्प्रति प्रेरयथः Sy.

११. वृषणी कामानां वीपतारी ! Sy.

१२. वच० M. and P. हेमन्तशिशिरयोः
समासेनर्तवः पञ्च । तथा च श्रूयते
'द्वादश मासाः पञ्चतर्तवो हेमन्तशिशि-
रयोः समासेन' (AB. 1.1.) इति Sy.

१३. ०ध्यान्यः M. and P.

१४. पि P. छुलोके Sy.

१५. उच्चेः P. उच्छ्रुते Sy.

१६. स्थानम् Sy.

१७. चक्र M. चकार Sy.

१८. अपरः सोमः Sy.

१९. अन्तरिक्षे सदनं चक्रे Sy.

२०. सोमापूषणी युवाम् Sy.

२१. बहुभिवंरणीयम् Sy.

२२. बहुकीर्तिम् Sy.

२३. पोष P. पुष्टिम् । पदवात्मकं धनमित्यर्थः ।
तथा च ब्राह्मणम्—'पशवो वै राय-
स्पोषः' (TS. 5.4.6.2.) इति Sy.

२४. प्रयच्छतामित्यर्थः Sy.

२५. नाहनम् M. विदवस्य भोगस्य हेतुभूतम्
Sy.

२६. अस्कामिति M.

२७. VM. ignores अवि ।

विश्वान्युन्यो भुवना जजान विश्वमन्यो अभिचक्षाण एति ।
सोमापूषणाववंतं धियं मे युवाभ्यां विश्वाः पृतना जयेम ॥ ५ ॥

विश्वानि । तयोः पूषा । सर्वाण्येव । भुवनानि । जनयति । अभ्यान्यश्चन्द्रमाः ।
विश्वं भुवनम् । पश्यन् । एति । अथ प्रत्यक्षः, सोमापूषणौ । रक्षतम् । कर्म । अस्मदीयम् ।
युवाभ्याम् । सर्वा एव । पृतनाः । जयेमेति ।

धियं पूषा जिन्वतु विश्वमिन्वो रुयिं सोमो रयिपतिर्दधातु ।
अवंतु देव्यदितिरनर्वा बृहद्वदेम विदधे सुवीराः ॥ ६ ॥

धियं पूषा । कर्म । पूषा । प्रीणयतु । सर्वस्य माता । शिष्टं
स्पष्टमिति ।

१. युवयोरेकः सोमः Sy.

२. भूतानि Sy.

३. जनय P.

अजनयत् । तथा च मन्त्रः—'सोमः पवते
जनिता मतीनाम्' (RV. 9.96.5.)
इति Sy.

४. था० P.

अन्योऽपरः पूषादित्यः Sy.

५. श्यान् M.

अभिपश्यन् Sy.

६. गच्छति Sy.

७. ती युवाम् Sy.

८. धीः । शची । . . . कर्मनामानि Ngh.
2.1.

९. किञ्च वयं युवाभ्यां हेतुभ्याम् Sy.

१०. शत्रुसेनाः Sy.

११. अभिभवेम Sy.

१२. अस्माकं कर्म Sy.

१३. आदित्यः Sy.

१४. ऽणय P.

तपयतु Sy.

१५. It seems to be the explanation
of विश्वमिन्वः ॥ Sy. explains it
as विश्वस्य प्रीणयिता ।

१६. विशि० P.

१७. VM. ignores रयिम् । सोमः ।
रयिपतिः । दधातु । अवंतु । देवी ।
अदितिः । अनर्वा । बृहत् । वदेम ।
विदधे and सुवीराः ।

Sy. explains these words in
the following manner:—

रयिपतिः धनपतिः । सोमः । रयि
धनम् । दधातु अस्मभ्यं दधातु । किञ्च
देवी श्रोतमाना । अनर्वा अप्रत्युता केनापि
प्रातिकूल्यमप्रापिता । अदितिः । अवंतु
अस्मान् रक्षतु । अन्यत् सिद्धम् ॥

II. 41.

वायो ये ते सहस्रिणो रथासस्तेभिरा गहि । नियुत्वान्तसोमपीतये ॥ १ ॥

वायो ये ते ।

१. 'वायो ये ते' इत्येकविंशत्युचं नवमं सूक्तं गात्संमदं गायत्रम् । 'अम्बितमे' इति षष्ठस्य तृचस्य आदितो द्वे अनुष्टुभौ तृतीया बृहती । 'वायो ये ते' इत्यादिके द्वे ऋचौ वायव्यौ । 'शुकस्याद्य' इत्येषा ऐन्द्रवायवी । 'अयं वां मित्रावरुणा' इति पञ्चानां तृचानां मित्रावरुणौ अश्विनौ इन्द्रः विश्वे देवाः सरस्वती इति क्रमेण देवताः । 'प्रेतां यज्ञस्य' इत्यन्तस्तुचो ब्राह्मणसूत्रयोर्हविर्धानप्रवर्तने छावापुषिव्यनिविद्धानत्वेन च विनियुक्तत्वाद् छावापुषिव्यो हविर्धानदेवत्यो वा । 'अग्निं च हृष्यवाहनम्' इति पादोऽग्निदेवत्यो वा । तथा चानुक्रान्तम्—'वायो सैका गायत्रमुक्ता देवताः प्रउगेणाद्ये तु तुचेऽन्त्यैन्द्रवायवी छावापुषिव्योऽन्त्यस्तुचो हाविर्धानो वा तृतीयः पादो वाग्नेयोऽम्बितमेऽनुष्टुभौ बृहती च' (KSA. 16.41. p. 14.) इति । पृष्ठघाभिप्तवषडहयोद्वितीयेऽहनि प्रउगेऽन्त्यतुचवर्जमेतत् सूक्तम् । वायव्यतृचस्य 'वायो ये ते सहस्रिणः' इत्याद्ये द्वे ऋचौ ऐन्द्रवायवतृचस्य 'शुकस्याद्य' इत्येषा तृतीया । तथा च सूत्रितम्—'वायो ये ते सहस्रिण इति द्वे तीव्राः सोमास आ गहीत्येकोभा देवा दिविस्पृशेति द्वे शुकस्याद्य गवाशिर इत्येकायं वा मित्रावरुणेति पञ्च तृचाः' (ASS. 7.6.) इति । चातुर्विधिकेऽहनि प्रातः—सवने मंत्रावरुणशस्त्रे 'अयं वां मित्रावरुणा' इति षष्ठस्तोत्रियसंज्ञकः । 'चतुर्विंशे होताजनिष्ट' इति खण्डे सूत्रितम्—'अयं वां मित्रावरुणा पुरुषणा चिद्धघस्ति' (ASS. 7.2.) इति । आभिप्तविकेष्यहःसु प्रातःसवने मंत्रा-

वरुणशस्त्रेऽयमेव तुचः पञ्चदशादिस्तोमनिमित्तमावापनीयः । 'अयं वां मित्रावरुणा नो मित्रावरुणेति तृचाः' (ASS. 7.5.) इति सूत्रितत्वात् । आद्या मंत्रावरुणप्रहस्यानुवाक्या । सूत्रितञ्च—'मंत्रावरुणस्य अयं वां मित्रावरुणा' (ASS. 5.5.) इति । प्रातरनुवाकाशिवनशस्त्रयोर्गायत्रे छन्दसि 'गोमदू धु' इति तृचो विनियुक्तः । 'गोमदू धु नासत्येति तृचाः' (ASS. 4.15.) इति सूत्रितत्वात् । अतिरात्रे प्रथमे पर्याये ब्राह्मणाच्छंसिशस्त्रे 'इन्द्रो अङ्ग महद्भूयम्' इति तुचः । 'अतिरात्रे पर्यायाणाम्' इति खण्डे सूत्रितम्—'इन्द्रो अङ्ग महद्भूयमभि न्यू धु वाचम्' (ASS. 6.4.) इति । आप्रयणे वैश्वदेवस्य हविषः 'विश्वे देवासः' इत्यनुवाक्या । 'आप्रयणम्' इति खण्डे सूत्रितम्—'विश्वे देवास आ गत ये के च ज्मा महिनो अहिमायाः' (ASS. 2.9.) इति । दशरात्रे प्रथमेऽहनि प्रउगशस्त्रे 'अम्बितमे नदीतमे' इति सारस्वतः सप्तमस्तुचः । 'चतुर्थेऽहनि' इति खण्डे सूत्रितम्—'अम्बितमे नदीतम इत्यानुष्टुभं प्रउगम्' (ASS. 7.11.) इति । व्यूढे दशरात्रे प्रथमे छन्दोमे वैश्वदेवशस्त्रे 'प्रेतां यज्ञस्य शम्भुवा' इति छावापुषिव्यनिविद्धानीयस्तुचः । 'अयं छन्दोमाः' इति खण्डे सूत्रितम्—'प्रेतां यज्ञस्य शम्भुवायं देवाय जन्मन इति तृचाः' (ASS. 8.9.) इति । हविर्धानप्रवर्तनेऽप्ययं तुचो विनियुक्तः । सूत्रितञ्च—'प्रेतां यज्ञस्य शम्भुवा यमे इव यतमाने यवैतम्' (ASS. 4.9.; AB. 1.29.) इति Sy.

हे वायो ! यं । तव । सहस्रसंख्याः । रथाः । तैः । आगच्छ । नियुद्ध्युक्तः ।
सोमपानाय ।

नियुत्वान्वायुवा गंध्र्यं शुक्रो अयामि ते । गन्तासि सुन्वतो गृहम् ॥ २ ॥

नियुत्वान् । हे वायो ! नियुद्ध्युक्तस्त्वम् । आगच्छ । अयम् । सोमः । त्वां
गमयामि । तुभ्यम् । त्वं हि यजमानस्य । गृहम् । गन्ता । असि ।

शुक्रस्याद्य गवाशिरु इन्द्रवायू नियुत्वन्तः । आ यातुं पिबन्तं नरा ॥ ३ ॥

शुक्रस्याद्य । शुक्रस्य । अद्य । गोभिः अतस्य । हे इन्द्रवायू ! वायोः सम्बन्धिनः ।
आगच्छतम् । पिबन्तं च ।

१. Omitted in M.

२. त्वदीयाः Sy.

३. सहस्रसंख्याकाः Sy., Mah. सहस्र-
संख्याभिर्युक्ताः U.

४. आगच्छसि M. आगच्छ । नानारूप-
त्वाद्वायोः सर्वाभिविभूतिभिः सहागमनं
प्राप्यत इति भावः Sy.

५. निविद्ध्युक्तः P. नियुद्ध्युक्तस्त्वम् Sy.
अश्ववायुक्तः Mah. नियुत्वान् भूत्वा
U. नियुतो वायोः Ngh. 1.15.

६. सोमपानार्थम् Sy.

This stanza=YV. 27.32.

७. नियुतो वाहनानि वायोः । तयुक्तस्त्वम्
Sy. अश्ववायान् सन् Mah. नियुद्गुणको
भूत्वा U. ८. दीप्यमानः सोमः Sy.
अयं शुक्रो ग्रहः Mah.

८. त्वं P. त्वां प्रति Mah., U.

१०. नियतो गृहीत आसीत् । अयामि—यमेः
कर्मणि लुङ् Sy. आगच्छतु प्राप्नोतु ।
लकारपुरुषव्यत्ययः । शुक्रादिग्रहाणां पात्रं
त्वमेवेति भावः Mah. आगच्छत्विति ।
...त्वमेव हि शुक्रादीनां ग्रहाणां

स्थानमित्यभिप्रायः U.

११. Omitted in M.

१२. यतः Mah.

१३. सोमाभिषवं कुर्वतो यजमानस्य Sy.
अभिषवं कुर्वतो यजमानस्य U.

१४. गृहं प्रति Mah. गृहान् प्रति U.

१५. याता Sy. गमनशीलोऽसि । गन्ता
तृन्नन्त आद्युदात्तत्वात् Mah. तृन्नन्तोऽयं
गन्ता उदात्तः । तद्धर्मा वा तत्साधुकारी
वा, एते हि तृनोऽर्थाः U.

१६. भवसि Sy.

This stanza=YV. 27.29.

१७. Omitted in M. दीप्तस्य सोमस्य
पानार्थम् Sy. १८. अद्य अस्मिन्नहनि
Sy. १९. गन्तं पयः आशीराश्रपण-
साधनं यस्य तस्य Sy.

२०. ०न्धनि P. This appears to be
the explanation of नियुत्वन्तः ॥
नियुत्वन्तः—विभक्तिव्यत्ययः । नियुत्वन्तो
युवाम् Sy. २१. आगत्य सोमं
पिबन्तम् Sy. २२. VM. ignores
नरा ॥ हे नेतारी ! Sy.

अनन्तरे निगदव्याख्याते—

अयं वां मित्रावरुणा सुतः सोमं ऋतावृधा । ममेदिह श्रुतं हवम् ॥ ४ ॥

राजानावनभिद्रुहा ध्रुवे सदस्युत्तमे । सहस्रस्थूष्ण आसाते ॥ ५ ॥

[अयं वां मित्रावरुणा । राजानावनभिद्रुहा ।]

१. This stanza is explained in the following manner:— मित्रावरुणा हे मित्रावरुणौ ! वां युवाभ्याम् । अयं सोमः । सुतः अभिदुतः । ऋतावृधा हे सत्यस्य यज्ञस्य वा वर्धकी ! ममेत् ममैव । हवमाह्वानम् । इह अस्मिन् यज्ञे । श्रुतं श्रुणुतम् Sy. हे मित्रावरुणौ ! विभक्तेराकारः । हे ऋतावृधा ! ऋतं यज्ञं सत्यं वा वर्धयत इत्युतवृधा ऋतस्य वर्धयितारौ ! वां युवयोरर्थाय । अयं सोमः सुतोऽभिदुतः । तस्मादिहास्मिन्यज्ञे । ममेत्, इद् ए-वार्ये । ममैव, यजमानानां मध्ये ममैव । हवमाह्वानं, श्रुतं युवां श्रुणुतम् Mah. हे मित्रावरुणौ ! अयं वां युवयोरयमभिदुतः सोमः । हे ऋतावृधौ ! सत्यवृधौ ! वा यज्ञवृधौ ! वा । अतः कारणात्, मम इद् इह श्रुतं हवम् । इदिति निपात एवार्ये । ममैव, इह यजमानानां मध्ये श्रुतमाह्वानम् U. हे मित्रावरुणा मित्रावरुणौ ! ऋतावृधा ऋतावृधौ ! ऋतस्य सत्यस्य यज्ञस्य वा वर्धयितारौ ! उभयत्र 'सुपां सुलुक्' इत्याकारः । वृधेः क्विप्... अयं सोमो वां युवयोरर्थाय सुतोऽभिदुतः ।

इदिति हेतौ । यस्मादेवं तस्मादिहास्मिन् कर्मणि मम हवमाह्वानं श्रुतं श्रुणुतम् । श्रुत्वा चागत्य सोमं पिबतमित्यर्थः BB. अथातो गृह्णात्येव । अयं वां मित्रावरुणा सुतः सोमं ऋतावृधा । ममेदिह श्रुतं हवम् । उपयामगृहीतोऽसि मित्रावरुणाभ्यां त्वेति । (अत्र ऋचोऽपेक्षया 'उपयामगृहीतोऽसि' इत्यादिकमधिकमुपलभ्यते) SB. 4.1.4-7, p. 349.

This stanza=YV. 7.9.=TS. 1.4.5.1.

२. Sy. explains this stanza in the following manner:— राजानो ईश्वरी वीप्यमानो वा । अनभिद्रुहा अनभिद्रोग्धारी । यौ मित्रावरुणौ । ध्रुवे स्थिरे । उत्तमे उत्कृष्टे । सहस्रस्थूष्णे । सदसि स्थाने । आसाते उपविशतः, तावागच्छतमिति शेषः ॥

३. The *pratikas* within brackets have been supplied by the Editor. A later hand has added अयं वां मित्रा राजानो अन in M.

ता सम्राजा घृतासुती आदित्या दानुनस्पती । सचेते अनवह्वरम् ॥ ६ ॥

ता सम्राजा । तौ । सम्राजौ । घृतदोहनी । मित्रावरुणौ । दानुस्प । स्वामिनौ ।
सेवेते । कर्मणोजपभ्रष्टम् ।

गोमद् वु नासुत्याश्वावघातमश्विना । वर्ती रुद्रा नृपाय्यम् ॥ ७ ॥

गोमद् वु । हे असत्यरहितौ ! अश्विनौ ! गोमत् । अश्ववत् । च । आयातम् ।

१. तो मित्रावरुणौ Sy., SKN.

२. आज्ञयैव सर्वेषां शास्तारौ Sy. सम्यग्
वीप्तावीश्वरी SKN. सन्दीप्तौ Dur.

३. दोहन M. ०दोहनी P. घृतासौ 'तद्वा'
महित्वं घृताभ्रावस्तु' (RV.6.67.8.)
इति मन्त्रान्तरात् Sy. आसुतिरशनं रसो
वा घृताशनौ घृतरसौ वा । यद्वा—आसु-
तिरासवः, घृतमेवासवो ययोरित्यर्थः . . .
अथवा घृतमुदकं वृष्टिलक्षणं . . . सुवाते
प्रेरयतस्ती घृतासुती SKN.

तौ हि घृतमुदकमासुवाते वर्षकर्मणा
जनयतः Dur.

४. आदित्या अदितेः पुत्रौ Sy., SKN.,
Dur.

५. दास्य P. दानुनो दानुस्प देवस्य वा
धनस्य Sy. दानुर्दानम् । 'दाभाभ्यां नुः'
बहुलवचनाद्भावे । तस्य SKN. दाना-
नामीशाते तौ यजमानः सम्यक् स्तुति-
भिर्हविभिश्च संसेवितौ सन्तौ Dur.

६. अधिपती, अत्यन्तदातारावित्यर्थः SKN.

७. सेवेते P. लोडर्थे लेट्, सचेतां सेवेताम् ।
किम् ? सामर्थ्यादस्मद्यत्तम् । अथवा
वृष्टिप्रदानद्वारेण सचेते सर्वान्प्राणिनः
SKN. प्रतिसंसेवेते यजमानमभिमत-
दानैः Sy.

८. ०नवभ्र० P. अकुटिलं यजमानम् Sy.
कीदृशम् ? अनवह्वरम् । अश्वपूर्वस्य

ह्वरतेरत्तिकर्मणः । अश्वह्वरो भक्षः ।
अनवभक्षितं अनर्वाहसितं रक्षोभिरि-
त्यर्थः । अनवह्वरम्—'ह्व कौटिल्ये'
अकुटिलमृजु । अशाठ्येनेत्यर्थः SKN.
अनवरुध्यमानावित्यर्थः । यजमानविशे-
षणं वा युक्तम् । न कृतघ्नौ शक्ती
च दातुमित्येवं मित्रावरुणावत्र स्तूयेते
Dur.

'दानपती' N. 2.13., SKN. II.
83.

९. ०मद् M.

१०. हे अनृतभाषणरहितौ ! Sy.

११. P. adds भृशं रयिमस्मभ्यमावहत्
पिशाङ्गरूपं हे स्तोत्राहं पूजयाऽऽरम्भि-
तारम् after अश्विनौ । This
additional passage has a stri-
king resemblance with the
commentary of RV. 2.41.9.

१२. गोमद्यथा भवति तथा Sy. गावो
विद्यन्ते यस्मिन् गोमत् . . . गोयुक्तम्
Mah. गोमद्धनं सद्गृह्य U.

१३. अश्ववच्च यथा भवति तथा Sy. अश्व
विद्यन्ते यस्य तदश्ववत् . . . अश्वयुक्तं च
धनमादाय यज्ञभागच्छतमित्यर्थः Mah.
अश्ववच्च धनं सद्गृह्य U.

१४. ऊ वु इति पूरणौ Sy., U.

१५. यातं गच्छतम् Sy.

मार्गेण । युद्धे क्रूरकर्माणी । सोमम् ।

न यत्परो नान्तर आदुर्धर्षदृषणवसू । दुःशंसो मर्त्यो रिपुः ॥ ८ ॥

न यत्परः । अज्ञातिः । ज्ञातिर्वा । यत् । अभिभविष्येत् । न शक्नोति । हे प्रदीय-
मानधनी ! यच्च दुःशंसनः । रिपुश्च । नाभर्षति । उत्तरत्र सम्बन्धः ।

ता न आ वोळ्हमश्विना रयिं पिशङ्गसंदृशम् । धिष्या वरिवोविदम् ॥ ९ ॥

ता न आ । हे अश्विनी ! तादृशम् । रयिम् । अस्मभ्यम् । आवहेतम् । पिशङ्ग-

१. वर्तिमार्गः, तेन मार्गेण रथेन वा Sy.
वर्तिः, विभक्तिव्यत्ययः । वर्त्या मार्गेण
Mah. वर्तिन्या प्रसिद्धेन मार्गेण U.

२. रोक्यमाणो ब्रवन्ती युवाम् Sy. शत्रूणां
रोदयितारो Mah., U.

३. नृभिर्नेतृभिर्देवैः पातव्यं सोमम् Sy.
नृपाय्यं यज्ञप्रति. . . नृभिः पीयते सो-
मो यस्मिन्स नृपाय्यः । . . नृशब्देऽपि
तृतीयान्त उपपदे पिबतेर्घातिरधिकरणे
यत्प्रत्ययो युगागमश्च निपात्यते Mah.
नृपाय्यं प्रति सदेवा नरो यस्मिन् यज्ञे
पिबन्ति स नृपाय्यः U.

४. VM. ignores सु ।
This stanza=YV. 20.81.

५. ०ज्ञाति M. असम्बद्धः Mah. द्वरस्थः
Sy. अन्तरेणासम्बद्धः U.

६. M. omits ज्ञाति ॥ उक्तलक्षणेतरः
समीपवर्ती मर्त्यो रिपुरपि यत् Sy.
सम्बद्धः स्वकीयोऽपीदृशो मर्त्यः Mah.
सम्बद्धः U.

७. यद्धनम् Sy. यमिन्द्रम् Mah. यमे-
नम् U.

८. ०भवतुम् P. न आधृष्णुयात् न पराभू-
यात् Mah. अभिभूय गृह्णीयात् U.

९. दीयमानसनी P. हे धनस्य वर्धितारो !

Sy. वृषा वृष्टिरेव वसु धनं ययोस्ती
यद्वा वृष्ट्या वासयतो लोकं स्थापयतस्ती
वृषण्वसू Mah. वर्षणं वृष्टिर्वसु धनं
ययोस्ती तथोक्ती, यद्वा वृष्टिद्वारेणा-
वासयितारो U.

१०. यच्छ P.

११. दुःशंसो M. शंसनाघोष्यः Sy. दुष्टम-
पवावं शंसति कथयति दुःशंसोऽपवदिता
Mah. दुष्टमसद्वृत्तम् शंसति यः स
तथोक्तः U.

१२. रिपुः शत्रुः Mah., U.

१३. तद्धनमावोळ्हमिति शेषः Sy. स्वजनो-
ऽस्वजनोऽपि रिपुः पिशुनोऽपि यमिन्द्रं
पराभवितुं न शक्त इत्यर्थः । 'त्रिधृया
प्रागल्भ्ये' Mah.

१४. VM. ignores मर्त्यः ॥ मर्त्यो मनुष्यः
Mah., U.

This stanza=YV. 20.82.

१५. म न आ M. The *pratika* is
omitted in P.

१६. ०दृश० M. तो युवाम् Sy. यो युवा-
मुक्तगुणो तो U.

१७. रेयम् M. पशुम् Sy. धनम् Mah.,
U. १८. नोऽस्माकम् Mah., U.

१९. आहेतम् M. आनयतमित्यर्थः Mah.

रूपम् । हे स्तोत्राहो ! पूजाया । लम्भयितारम् ।

इन्द्रो अङ्ग महद्भयमी पदप चुच्यवत् । स हि स्थिरो विचर्षणिः ॥ १० ॥

इन्द्रः । अङ्गैत्यप्रतिलोभ्यं द्योतयति, क्षिप्रवचनः, इन्द्रः । क्षिप्रम् । महत् । भयम् ।
अभिभवति, अस्तिमेते वैयाकरणाः सकारमाचक्षते । तथा सति शत्रूनपच्यावयतु । सः । हि ।
स्थिरः । विद्रष्टा ।

इन्द्रश्च मृळ्याति नो न नः पश्चाद्घं नशत् । भद्रं भवाति नः पुरः ॥ ११ ॥

इन्द्रश्च । इन्द्रः । चन्द्रम् । अस्मान् । मुखयति । न । ततः पश्चात् । अनघम् ।
प्राप्नोति । भद्रं च । अस्माकम् । पुरः । भवति ।

१. नानारूपम् Sy. पिशङ्गं पीतं सम्यग्
दृश्यते तत् पिशङ्गसंदृशं पीतवर्णं
सुवर्णमित्यर्थः Mah. अनेकरूपसन्दर्शनम्
U.

२. ०त्राहं P. हे धिषणाहो ! Sy. धिष्णघा-
ग्निहृषी ! घातारो ! वा Mah. धिष्णघा-
ग्निहृषी ! दातारो ! वा U.

३. पूजाया P.

४. रम्भ० M. and P. धनस्य लम्भकम्
Sy. वरिवो धनं विन्दति प्राप्नोति
वरिवोविदः, तम् 'विद्लु लाभे'
यच्च धनं धनान्तरहेतुभूतं भवतीत्यर्थः
Mah. वरिवो धनं विन्दति वरि-
वोविदः । वरिवो धननाम (Ngh.
2.10.) यल्लब्धं सदन्यस्य धनलाभस्य
हेतुभूतं भवति U.

This stanza=YV. 20.83.

५. इन्द्रं M. and P.

६. अङ्गैति क्षिप्रनाम N. 5.17.

७. इत्यप्रतिलो० M. आगत्य प्रात्यलोः० P.

८. ०तयेति P.

९. वचनम् M. The passage अङ्गैत्य०

...क्षिप्रवचनः, should im-
mediately follow क्षिप्रम् and
precede महत् ।

१०. इन्द्रं P.

११. अधिकम् Sy.

१२. भयकारणम् Sy.

१३. अभिभवत् Sy.

१४. ०नापि च्या० M. अपच्यावयेत् Sy.

१५. ह M. हित P. हि यस्मात्कारणात्
Sy.

१६. केनापि चालयितुमशक्यः Sy.

१७. ऽपिद्र० M. विद्वदस्य द्रष्टा Sy.

१८. परमेश्वर्यवानिन्द्रः Sy.

१९. च चेत् Sy.

२०. ०यत् M. मुखयेत् Sy.

२१. पृष्ठतः Sy.

२२. अघम् is suggested for अनघम् ॥
दुरितम् Sy.

२३. कल्याणम् Sy.

२४. पुरस्तात् Sy.

२५. VM. ignores नः (second
verse.)

अवशिष्टो वः स्पष्टार्थः—

इन्द्र आशाभ्यस्परि सर्वाभ्यो अमयं करत् । जेता शत्रुन्विचर्षणिः ॥ १२ ॥
विश्वे देवासु आ गंत शृणुता म इमं हवम् । एदं बर्हिनि पीदत ॥ १३ ॥
तीव्रो वो मधुमाँ अयं शुनहोत्रेषु मत्सरः । एतं पिबत काम्यम् ॥ १४ ॥
इन्द्रज्येष्ठा मरुद्गणा देवासुः पृषरातयः । विश्वे मम श्रुता हवम् ॥ १५ ॥

[इन्द्र आशाभ्यस्परि । विश्वे देवासुः । तीव्रो

१. अव is omitted by P.
२. स्पष्टार्थः P. ३. The stanza RV. 2.41.12. is explained in the following manner:—
विचर्षणिः विविधस्य द्रष्टा । जेता, शत्रुन् अमुरान् जेता तुन्नन्तत्वात् षष्ठ्य-
भावः । इन्द्रः परमेश्वरवान् । सर्वाभ्यः । आशाभ्यो दिग्भ्यः । अस्माकमभयम् । करत् करोतु । परि इति पञ्चमीद्योतकः Sy. इन्द्र आशाभ्यो दिग्भ्यः । परि करदित्येतेन सम्बध्यते । सर्वाभ्यो दिग्भ्यः, दिग्भि-
रत्र तन्निवासिनो लक्ष्यन्ते । सर्वदि-
ङ्निवासिभ्यो भयङ्कुरेभ्यो रक्षणादिभ्यो अस्माकमभयं परिकरत् सर्वतः करोत्वित्यर्थः । कीदृश इन्द्रः ? जेता, ताच्छीलिक-
स्तुन्नयम् । तुन्नप्रयोगे च षष्ठीप्रतिषेधाद् द्वितीयैव शत्रुनिति । शत्रुञ्जेता एवंशीलः । विचर्षणिः पश्यतिकर्मायम् । द्रष्टा यो लोकपालत्वात् कृत्स्नस्य जगतः SKN. इन्द्र आशाभ्यो दिग्भ्यो हि यद् भयमुत्पद्यते जगतां, सर्वाभ्यः (सर्वेभ्यः) नानादिङ्निवा-
सिभ्यो भूतेभ्योऽभयं करत् करोत्वित्यर्थः । आह किलक्षणः पुनरसाविन्द्र इति ? जेता शत्रुन्, विचर्षणिः, अधिद्रष्टा सार्वभौति-
कानां कर्मणाम् Dur. आशा विशो भ-
वन्त्यासदनात् । आशा उपदिशो भवन्त्य-
भ्यशनात् N. 6.1., SKN.II. 387.
४. The stanza (2.41.13.) is explained in the following manner:—

विश्वे देवासः हे विश्वे देवाः ! आ गत इहागच्छत । मे मदीयम् । इमम् । हव-
माह्वानम् । शृणुत । इदं बर्हिः अस्मिन्

बर्हिषि । आ निषीदत उपविशत Sy. हे विश्वे देवासः ! यूयमागत, अस्मद्य-
ज्ञं प्रत्यागच्छत । आगत्य च मे ममेमं हवमाह्वानं शृणुत । श्रुत्वेवं मदीयं बर्हि-
रानिषीदत बर्हिष उपयुपविशत Mah. हे विश्वे देवाः ! इहागच्छत, आगत्य च शृणुत मे ममेमं हवमाह्वानम् । श्रुत्वा चावधार्य चानिषीदत, इदमस्मदीयं बर्हिः U. विश्वे इति पादादित्वान् न निह्यन्ते, देवास इति पूर्ववन्नह्यन्ते । पूर्ववदमुक् । हे ईदृशा विश्वे देवाः ! आगत आगच्छत । पूर्ववच्छपो लुक् BB. हे विश्वे देवासः ! विश्वे देवाः ! यूयं मे मम इमं हवम्, इदम् आह्वानं शृणुता शृणुत । श्रुत्वा च आगत आगच्छत । आगत्य च इदं बर्हिः अस्मिन् कुशे आसनाथोपकल्पिते आनिषीदत, उपविशत । विश्वे देवासः इति 'आञ्जसेरसुक्' (Pa. 7.1.50) । आगत इति गमेलोद्गमध्यमपुरुषबहुवच-
नम्, 'बहुलं छन्दसि, (Pa.2.4.73.) इति शपो लुक् 'अनुदात्तोपदेशः' (Pa. 6.4.37.) इत्यादिना मकारलोपः ॥ शृणुता इति 'श्चि च तुनुयमकुतङ्कुत्रो-
रुष्याणाम्' (Pa.6.3.133.) इति वीर्यः । इदं बर्हिः, इति सप्तम्यर्थे द्वितीया । आनिषीदत इति व्यवहितोपसर्गसम्बन्धः । CHMB. 8.13., p. 131. विश्वे देवास आ गत of RV. 2.41. 13^a. is identical with RV. 1. 3.7^b. and is partly explained in SB. 4.3.1.27., p. 369. This stanza=YV. 7.33., TS. 1.4.16.1.

वः । इन्द्रज्येष्ठाः]

अम्बितमे नदीतमे देवितमे सरस्वति ।

अप्रशस्ताइव स्मसि प्रशस्तिमम्ब नस्कृधि ॥ १६ ॥

अम्बितमे । शौनकः—

'वायव्ये चन्द्रवायवी पञ्चाथ प्राउगास्तृचाः ।

प्रेत्यृक् स्तीर्ति हविर्धाने अग्निस्तत्र निपातभाक् ।

चावापृथिव्यी चावेति हविर्धाने ततः परे' ॥ इति ॥

मातृतमे ! नदीभ्यो वरिष्ठे ! दीप्यतमे ! सरस्वति ! घनाभावादप्रशस्ता इव ।

१. Sy. explains the stanza (2. 41.14.) in the following manner :—

हे विश्वे देवाः ! तीव्रः तीव्रमदः ।
मधुमान् रसवान् । मत्सरः मदकरः
सोमः । अयम् । वः युष्मदयम् ।
शुनहोत्रेषु गुत्समदेष्वस्मासु स्थितः ।
काम्यं कमनीयम् । एतं सोमम् ।
पिबत ॥

२. This stanza has already been explained. See RV. 1.23.

8. Sy. explains the stanza (2.41.15.) in the following manner :—

हे इन्द्रज्येष्ठाः ! इन्द्रपुरोगमाः । मरु-
द्गणाः मरुत्समूहरूपाः ! पूषरातयः
पूषाख्यो देवो रातिर्वाता येषां ते पूषरा-
तयः ! देवासः हे द्योतमानाः ! देवाः !
विश्वे सर्वे युयम् । मम मदीयम् ।
हवमाह्वानं श्रुत श्रुणुत । इन्द्रज्येष्ठादयः
सम्बोधनान्ताः ।

३. The *pratikas* within brackets have been supplied by the

Editor. In M. a later hand has added इन्द्र आशाभ्यः । विश्वे देवासः । तीव्रः वः मधुमान् । इन्द्र-ज्येष्ठाः ।

४. BD. IV. 92. p. 45.

५. वायव्यावेन्द्रवायी P. वायव्यावेन्द्रवायी च M.

६. प्रउगाः P. M.

७. प्रेत्यृक् M. प्रत्यृ P.

प्रेति refers to प्रेतां यत्तस्य (RV. 2.41.19.)

८. स्ती P.

९. विर्धा P.

१०. ग्निस्त्व P.

११. परा ततः P. M.

१२. मातृणां श्रेष्ठे ! Sy.

१३. ऋच्छे M.

नदीनां श्रेष्ठे ! Sy.

१४. दीप्यत P.

तमे M.

देवीनां श्रेष्ठे ! Sy.

१५. हे सरस्वति ! Sy.

१६. घनाभावादसमृद्धा इव वयम् Sy.

स्मः । तानस्मान् । धनप्रदानेन प्रशस्तान् । कुरु ।

त्वे विश्वा सरस्वति श्रितायैपि देव्याम् ।
शुनहोत्रेषु मत्स्व प्रजां देवि दिदिद्दृढि नः ॥ १७ ॥

त्वे विश्वा । त्वयि । सर्वाणि । सरस्वति ! श्रितानि । अन्नानि । देव्याम् । सा
शुनहोत्रेषु । स्तोत्रेण मदस्व । प्रजां च । देहि ।

इमा ब्रह्म सरस्वति जुपस्वं वाजिनीवति ।
या ते मनमं गृत्समदा ऋतावरि प्रिया देवेषु जुहति ॥ १८ ॥

इमा ब्रह्म । इमानि । हवींषि । सेवस्व । अन्नवति ! आज्यानि । प्रियतमानि ।
यानि । गृत्समदाः । देवमध्ये । तुभ्यम् । जुहति ।

प्रेतां यज्ञस्य शंभुवा युवामिदा वृणीमहे । अग्निं च हव्युवाहनम् ॥ १९ ॥

प्रेतां यज्ञस्य । प्रगच्छताम् । यज्ञस्य । सुखस्य भावयितारी । युवाम् । एव ।

१. भवामः Sy.
२. अस्मभ्यम् Sy.
३. प्रशस्ति धनसमृद्धिम् Sy.
४. प्रयच्छेत्यर्थः Sy.
५. VM. ignores अम्ब ।
अम्ब ! हे मातः ! सरस्वति ! Sy.
६. आश्रितानि Sy.
७. आयुः सुनुता । ब्रह्म इत्यन्ननामानि
Ngh. 2.7.
८. द्योतमानायाम् Sy.
९. ०होत्रपुत्रे० M. गृत्समदेव्यस्मानु विध-
येषु Sy.
१०. सोमपानेन तुष्य Sy.
११. पुत्रान् Sy.
१२. VM. ignores देवि and नः ।
हे देवि ! सरस्वति ! नोऽस्मभ्यम् Sy.

१३. इमा हि P.
१४. ब्रह्माणि हवींषि Sy.
१५. सेवस्य P. स्वीकुरु Sy.
१६. ०ज्यायनि M. मननीयानि Sy.
१७. प्रियाणि Sy.
१८. देवानां मध्ये देवेषु वा Sy.
१९. त्वदर्थम् Sy.
२०. VM. ignores सरस्वति and
ऋतावरि ॥ ऋतावरि ! हे उदकवति !
सरस्वति ! Sy.
२१. उत्तरवेदेः पश्चिमभागं प्रति प्रगच्छताम्
Sy.
२२. यागस्य Sy.
२३. सुखसम्पादके हविर्धाने अन्तसी तद्रूपे
द्यावापृथिव्यौ वा Sy.
२४. अथ प्रत्यक्षकृतः Sy.

हविर्वहनायावृणीमहे । अग्निम् । च । हविषां वोढारम् ।

द्यावां नः पृथिवी इमं सिध्रमुद्य दिविस्पृशम् । यज्ञं देवेषु यच्छताम् ॥ २० ॥

द्यावा नः ॥ यज्ञे द्यावापृथिवी हविर्धाने भवत इति प्रसङ्गस्तयोः स्तुतिः ॥ द्यावा । पृथिवी । अस्माकम् । साधकम् । दिवः स्पृष्टारम् । इमम् । यज्ञम् । हविर्धाने भूत्वा देवेषु । यच्छताम् ।

आ वामुपस्थमद्रुहा देवाः सीदन्तु यज्ञियाः । इहाद्य सोमपीतये ॥ २१ ॥

आ वाम् । आसीदन्तु । युवयोः । उत्सङ्गम् । अद्रुहः । यज्ञियाः । देवाः । अस्मिन् यज्ञे । अद्य । सोमपानाय ।

१. प्रार्थयामहे Sy.
२. अग्निरत्र निपातभाक् Sy.
३. आवृणीमहे Sy. ४. वोढाराविति P.
५. द्याव P. ६. द्यौः Sy.
७. पृथिवी चोभे Sy. द्यावापृथिवीशब्दयोः सत्यपि व्यवधाने परस्परसव्यपेक्षत्वात् प्रत्येकं द्विवचनम् । अतो यः समुदितयोः प्रत्येकमप्यसावेवार्थः । द्यावापृथिव्यौ SKN. द्यावापृथिव्यौ Dur.
८. अस्माकं स्वभूतम् Sy.
९. धा धाकं P. स्वगविः साधकम् Sy. साधनं फलानाम् SKN. सोऽयमस्मान् साधयति Dur.
१०. ०वस्० P. देवान् गच्छन्तम् Sy. दिविस्पृशं दिवः स्पृष्टारं गन्तारमित्यर्थः SKN. दिवि स्पृशं द्यां यः स्पृशत्या-पूरयति तम् Dur. ११. एवङ्गुणं यज्ञम् Dur. १२. देवेभ्यः Dur.
१३. च्छ० P. नियच्छताम् Sy. प्रापयता-मित्यर्थः SKN. दत्तमित्येतदाशास्महे Dur. द्यावापृथिव्यौ न इमं साधनमद्य दिविस्पृशं यज्ञं देवेषु नियच्छताम् N. 9.39., SKN. III. 173.

१४. VM. ignores अद्य । अद्य अस्मिन्नहनि SKN. एतस्मिन्नहनि वर्तमानम् Dur.
१५. आकारः सीदन्तिवत्येतेन सम्बध्यते SKN. उपगम्य सीदन्तु निर्धीदन्तु Dur.
१६. ०त्समंग P. समीपम् Sy. वनोपस्थं पर्वतोपस्थमित्यादौ दर्शनादुपस्थशब्देन समीपमुच्यते, उपस्थमुपस्थानमुपेत्य स्वी-यते यस्मिन् SKN. यत्र युवामुपगम्य स्थिते तत्... उपस्थानम् Dur.
१७. ऋषेहा P. द्रोहर्वाजते ! हे हविर्धाने ! तद्रूपे ! द्यावापृथिव्यौ ! Sy. हे अद्रोग्धव्ये ! हविर्धाने SKN. हे हवि-र्धाने !... अद्रोग्धव्ये युवामुच्ये Dur.
१८. यज्ञार्हा Sy. यज्ञसम्पादिन इन्द्रादयो यज्ञाङ्गदेवता इत्यभिप्रायः SKN.
१९. प्रकृते SKN. एतस्मिन् कर्मणि Dur.
२०. अस्मिन्नहनि Sy., SKN.
२१. सोमपानापेत्येतदाशास्महे Dur. आसीदन्तु । वामुपस्थमुपस्थानम् । [अद्रोग्धव्ये इति वा] यज्ञिया देवा यज्ञसम्पादिन इहाद्य सोमपानाय N. 9. 37., SKN. III. 172.

कनिक्रदज्जनुपं प्रब्रुवाण इर्यति वाचमरितेव नावम् ।
सुमङ्गलंश्च शकुने भवासि मा त्वा का चिदभिभा विश्व्या विदत् ॥ १ ॥

कनिक्रदत् । शीनकः—

स्तुति तु पुनरेवेच्छभिन्द्रो भूत्वा कपिञ्जलः ।

ऋषोऽजिगमिषोराणां ववाशास्थाय दक्षिणाम् ॥

स तमार्षेण सम्प्रेक्ष्य चक्षुषा पक्षिरूपिणम् ।

पराभ्यामभितुष्टाव सूक्ताभ्यां तु 'कनिक्रदत्' ॥ इति ॥

'न्यक्रन्दीत्' । 'जन्म । प्रब्रुवाणः' इति यास्कः, शब्दं कुर्वन्निति वदत उत्तरत्र स्वरः सिध्यति अस्योदयो जन्म । शब्दं कुर्वन् । अभ्युदयम् । प्रब्रुवाणम् । प्रेरयति । वाचः ।

१. 'कनिक्रदत्' इति तृचं दशमं सूक्तम् ।
अत्रैवमनुक्रमणिका—'कनिक्रदत्तृचम्'
(KSA. 16.42. p. 14.) इति ।
मण्डलद्रष्टा गुत्समदोऽज्य ऋषिः ।
त्रिष्टुप् छन्दः । कपिञ्जलरूपीन्द्रो
देवता । वयसाममनोज्ञां वाचं श्रुत्वंतत्सू-
क्तं जपेत् । सूत्रितञ्च—'वयसामम-
नोज्ञां वाचः श्रुत्वा कनिक्रदज्जनुपं
प्रब्रुवाण इति सूक्ते जपेत्' (AGS. 3.
10.9.) इति Sy.

२. शीन० P. ३. स्तुतिः M.

४. पुरे० P. ५. ०वेन्द्रोच्छ० M.

६. भूत्वा M. ७. ०षोदाशां P.

८. तं मार्षेण M.

९. ०प्रवेय १०. रान्याभि० P.

११. BD. iv. 93.94.

१२. ०न्दी P.

१३. यज्म P. १४. N. 9.4.

१५. सरः M. स्वर P.

१६. अस्युद० M. and P.

१७. पुनः पुनः शब्दायमानः Sy. अर्धचंयोरेक-
वाक्यतायै यत्तच्छब्दाध्याहारः । प्रत्यक्ष-
कृतत्वाच्च मन्त्रस्य । कनिक्रदविति प्रथम-
पुरुषस्यैकवाक्यतायै भवच्छब्दो योग्यः ।
भवान् कनिक्रदत्, अत्यर्थं शब्दं कृतवान्
करोति वा SKN. पुनः पुनर्भूतं वा
कन्दसीति मध्यमपुरुषेण नुतिरुत्तरमर्धचं-
मपेक्ष्य Dur.

१८. अभ्युदयम् should immediately
follow अस्योदयो जन्म ॥ अनुषं
जनिष्यमाणमर्थम् Sy. जन्म जातिस्ताम्
SKN. आत्मनोऽभिजातिम् Dur.

१९. प्रब्रुवाणः is suggested for प्रब्रुवा-
णम् ॥ सूचयन् कपिञ्जलः Sy.

प्रायेण शकुनिनाम्नां शब्दानुकृतिनिमित्त-
त्वात्स्य शब्दस्य तन्नाम्नश्च सादृश्यात्
ते जातिमात्मीयां प्रब्रुवाणा इव SKN.
प्रकथयन्निव Dur.

२०. न सकृदेव । किं तर्हि ? सततमेवेत्यति
प्रेरयति SKN. इर्याथ Dur.

क्रमेण प्रेरयितेव । नावमरित्रेण । अथ प्रत्यक्षः, कल्याणमङ्गलः । च । शकुने ! भवसि ।
विश्वो वासयिता व्यासः, तेन निहिता । काचित् । अभिभा, वाशः । मा । त्वाम् । विन्दतु,
‘मा च त्वा काचिदभिभूतिः सर्वतो विदत्’ इति यास्कः ।

मा त्वा श्येन उद्वंघीन्मा सुपर्णो मा त्वा विददिपुमान्वीरो अस्ता ।
पित्र्यामनुं प्रदिशं कनिक्रदत्सुमङ्गलो भद्रवादी वंदेह ॥ २ ॥

मा त्वा श्येनः । श्येनसुपर्णो । कपिञ्जलम् । उदतः । मा । च । त्वाम् । विन्दतु ।

१. तेवं P. कर्णधार इव Sy. गमयितेव नाविकः SKN. नाविक इव Dur.
२. वाव० M. पुनः पुनर्नावं पारगमनाय यस्त्वमेवमीरयसि Dur.
३. अथ प्रत्यक्षकृतः Sy.
४. प्रकृष्टकल्याणः Sy. स त्वं सुमङ्गलश्चास्माकं प्रदास्तः SKN. प्रशस्तमङ्गलश्चास्माकम् Dur.
५. हे कपिञ्जल ! त्वम् Sy.
६. भव Sy., Dur.
७. व्यापत्तेः P. व्याघः is suggested for व्यासः ।
८. तन P. विश्व्या विश्वतः सर्वानु विश्वु Sy. सर्वप्रकारा SKN. सर्वप्रकारा सर्वतः Dur.
९. काचद् P. कोऽपि Sy. कश्चित् SKN. वयमपि च तुभ्यमित्पाशास्महे त्वा काचित् Dur.
१०. इभिभा P. अभिभवः Sy. पराभिभवोऽभिभूतिः SKN. परोपद्रवः Dur.
११. त्वा D. M.
१२. विन्दंगु M. विन्दन्तु P. प्रापत् Sy. विदित्वाभिः । लभेत प्रापदित्यर्थः SKN. विन्दत्विति Dur.
१३. Omitted by M. and P.

१४. त्वा M. and P.
१५. विदम् M.
१६. शकुनिः शक्नोत्युन्नेतुमात्मानम् । . . . न्यक्रन्दीञ्जन्म प्रवृवाणः । यथास्य शब्दस्तथा नामेरयति वाचम् । ईरयितेव नावम् । सुमङ्गलश्च शकुने ! भव । कल्याणमङ्गलः । मङ्गलं गिरतेर्गुणात्यर्थं । गिरत्यनर्चानिति वा । अमङ्गलमङ्गवत् । मञ्जयति पापकमिति नैरुक्ताः । मां गच्छत्विति वा । मा च त्वा काचिदभिभूतिः सर्वतो विदत् N. 9.4., SKN. III. 145.
१७. VM. has combined श्येनः and सुपर्णः although they are separate in the original, and used the dual number. श्येनः प्रबलः पक्षिविशेषः, सुपर्णो गरुडः पक्षी च Sy.
१८. This seems to be the explanation of त्वा ।
१९. VM. has used the dual number of $\sqrt{\text{हन्}}$ i.e. उद् हतः ॥ Sy. takes उत । वधीत् for उत् । वधीत् and explains these separately as हृत्सीत् । उत अथ च ।
२०. प्रापत् Sy.

शरवान् । व्याघ्रः । प्रेरयिता । पित्र्याम् । प्रकृष्टां दक्षिणां महादिशम् । अन् स्थित्वा ।
शब्दं कुर्वन् । कल्याणमङ्गलः । भद्रवादी । वदेति भद्रं वदेत्यर्थः ।

अव क्रन्द दक्षिणतो गृहाणां सुमङ्गलो भद्रवादी शकुन्ते ।

मा नः स्तेन ईशत माघशंसो बृहद्देम विदथे सुवीराः ॥ ३ ॥

अव क्रन्द । गृहाणाम् । दक्षिणतः । क्रन्दनं कुरु । सुमङ्गलः । भद्रवादी । हे शकुन्ते !
मा । अस्माकं मागं । स्तेनः । ईश्वरो भवतु । मा च । पापाभिलाषः ।

II. 43.

प्रदक्षिण्णिदमि गृणन्ति कारवो वयो वदन्त ऋतुथा शकुन्तयः ।

उभे वाचौ वदति सामगाइव गायत्रं च त्रैष्टुभं चानु राजति ॥ १ ॥

प्रदक्षिणित् । प्रदक्षिणं कपिञ्जलं गच्छन्तम् । स्तुवन्ति । स्तोतारः । शकुन्तयश्च ।

- | | |
|--|---|
| <p>१. शूर० M. शरावा० P. बाणवान् Sy.
२. व्याघ्रं M.
३. शराणां क्षेप्ता धन्वी Sy.
४. विततयां P.
दक्षिणाम् Sy.
५. ०कृष्टा P. दिशम् Sy.
६. दक्षिणस्यां दिशीत्यर्थः Sy.
७. पुनः पुनः शब्दं कुर्वन् Sy.
८. शोभनवादी सन् Sy.
९. मङ्गलं सूचय Sy.
१०. VM. ignores इह and explains मा once only.
इह अस्मद्विषये Sy.
११. दक्षिणस्यां दिशि Sy.
१२. क्रन्दनं P.
शब्दं कुरु दक्षिणतः शब्दायमानः शकुन्तो मङ्गलसूचको हि Sy.
१३. भद्रवादी च सन् Sy.
१४. हे कपिञ्जल ! त्वम् Sy.
१५. तस्करः Sy.</p> | <p>१६. ईशिष्ट Sy.
१७. मेशिष्ट Sy.
१८. अनर्थानां संसक्तः Sy.
१९. VM. ignores बृहद् । ववेम । विदथे and सुवीराः ।
उत्तमः पादो व्याख्यातचरः Sy.
२०. 'प्रदक्षिणित्' इति तृचमेकादशं सूक्तं गार्त्समवं जागतम् । तथा चानुक्रान्तम्—
'प्रदक्षिणिञ्जागतं मध्येऽतिशक्वर्येष्टिर्वा' (KSA. 16.43. p. 14.) इति । द्वितीयातिशक्वरी अष्टिर्वा । इतरे जगत्यौ । कपिञ्जलरूपीन्द्रो देवता । वयसाममनोज्ञां वाचं श्रुत्वा 'प्रदक्षिणित्' इति सूक्तं जपेत् । सूत्रं प्रागेवोदाहृतम् Sy.
२१. Omitted by M. ०क्षिणिम् P.
२२. ०च्छन्तु M.
२३. अभिवदन्तु Sy.
२४. स्तोतार इव Sy.
२५. कपिञ्जलाः Sy.</p> |
|--|---|

तेषामन्नम् । वदन्तो भवन्ति । कालेषु । शकुन्तानामागच्छतामभविष्यदन्नं वदति सोऽयं कपिञ्ज-
लो न खेत ? इत्युभे । वाचो । वदति । यथा सामगाः शोभनं स्तुवन्ति सोऽयमेवं वदन् ।
गायत्रम् । च । ऋष्टुभम् । चोभे सामनी । लक्ष्मीकृत्य । राजति, ते उच्चारयन् यथा राज-
त्येवं राजतीति ।

१. सूचयन्तः । बहुवचनं पूजार्थम् Sy.

२. काले काले Sy.

३. अभविष्यत् is doubtful. I suggest
भविष्यत् for अभविष्यत् in the
sense of 'future'. Or अभवि-
ष्यत् may express the idea of
non-existent, *i.e.*, the food
which did not exist.

४. नं P.

५. M. omits the words between
शकुन्तयश्च and खेत ।

६. M. omits इत्युभे ॥ उभे seems to
mean, with reference to
food (1) food which exists
and (2) food which does
not exist.

७. सामगां P.

गानं च श्रौतं च Sy.

The *Padapāṭha* in Poona
edition reads सामगाऽइव but
in Max Müller's edition,

the reading is सामगाऽइव ।

The omission of the *Visarga*
in the Poona edition is a
mistake for the word is
printed as सामगाः in Sāyaṇa's
commentary, in that very
edition. सामगाः is in the
singular number as shown
by the verbs वदति and राजति.
But VM. takes it as nom.
pl. and explains सामगाः as
स्तुवन्ति । VM. is evidently
wrong here.

८. ऋष्टुभ P.

९. Omitted by P.

१०. कृष्णी० P.

११. शृण्वतोऽनुरक्तान्करोतीत्यर्थः Sy.

१२. इते P.

१३. It may be taken as a simile,
i.e., यथा सा सामगा राजति तथायं
कपिञ्जलो राजति ।

उद्गातेव शकुने सामं गायसि ब्रह्मपुत्रइव सर्वनेषु शंससि ।
 वृषेव वाजी शिशुमतीरपीत्यां सुर्वतो नः शकुने भद्रमा वंद
 विश्वतो नः शकुने पुण्यमा वंद ॥ २ ॥

उद्गातेव । यथोद्गाता । सामं गायति । एवं च गानं करोषि । यज्ञेषु । होता ।
 शंससि । यथा पुमान् । अश्वः । शिशुमतीवंडवाः । सङ्गम्य शब्दं करोति, एवं वदति ।
 स त्वं शकुने ! सर्वाभ्यो दिग्भ्यः । भद्रम् । आवद । विश्वतश्च रक्ष.प्रभृतिभ्य
 इति ।

आवदंस्त्वं शकुने भद्रमा वंद तूष्णीमासीनः सुमतिं चिकिद्धि नः ।
 यदुत्पतन्वदसि कर्करिथं बृहद्वदेम विदथे सुवीराः ॥ ३ ॥

आवदन् । आभिमुख्येन शब्दं कुर्वन् । त्वम् । शकुने ! अस्माकम् । कल्याणम् ।
 आवद । तूष्णीम् । आसीनश्च । सुमतिम् । चिन्तय । यत् । त्वमुत्पतन् । कर्करिः, इव
 महाव्रत उक्तो वाद्यविशेषः शाटघायनके । भद्रं वदसि । ततो वयं बृहद् । वदेम । गृहे ।
 सुपुत्राः ।

१. उद्गाता M.
२. यथोत् P.
३. गानस्वयं करोषि Sy.
४. सर्वनेषु Sy.
५. ब्रह्मपुत्रइव यथा ब्राह्मणाच्छंसी Sy.
६. शस्त्राणि शंसति तथा त्वं कालेषु शंससि
 श्रौतस्वरं करोषि Sy.
७. वृषा सेचनसमर्थः Sy.
८. अश्वं M. and P.
९. आभिगत्य ! Sy.
१०. हे कपिञ्जल ! Sy.
११. Omitted by P.
१२. वद P. तथा त्वमपि वद । शिष्टं

स्पष्टम् Sy.

१३. VM. ignores शकुने । नः after
 सर्वतः । नः (after विश्वतः) ।
 पुण्यम् । आ and वद ।
१४. वत् P. १५. मङ्गलम् Sy.
१६. तिष्ठन्नपि Sy.
१७. सुमितम् P. १८. बुध्यस्व Sy.
१९. य P. यदा Sy.
२०. कर्करी० P. तदा कर्करिरिव वदसि
 कर्करिर्वाद्यविशेषः Sy.
२१. ०हारव्र० P.
२२. यदे M. वदे P. अन्यद् व्याख्यातचरम्
 Sy.

॥ अथ तृतीयं मण्डलम् ॥

III. 1.

सोमस्य मा त्वसं वक्ष्यन्ने वहिं चकथं विदथे यजथ्यै ।

देवाँ अच्छा दीधद्युञ्जे अद्रिं शमाथे अग्ने तन्वं जुषस्व ॥ १ ॥

सोमस्य ॥ कुशिकस्त्वैषीरथिरिन्द्रतुल्यं पुत्रमिच्छन् ब्रह्मचर्यं चचार । तस्येन्द्र एव गाथी पुत्रो जज्ञे । गाथिनो विश्वामित्रः । स तृतीयं मण्डलमपश्यत् सोमस्यैति ॥ हे अग्ने ! सोमस्यै । वेगं प्रति । माम् । वहं च । बोडारं च । कुं । यज्ञे । देवान्यष्टुम् । देवान् । प्रति । दीव्यमानोऽहम् ।

१. वैश्वामित्रे तृतीये मण्डले पञ्चानुवाकाः । तत्र प्रथमेऽनुवाके द्वादश सूक्तानि । तत्र 'सोमस्य मा' इति त्रयोविंशत्युचं प्रथमं सूक्तम् । तथा चानुक्रान्तम्—'सोमस्य श्यधिका' (KSA.16.1. p. 15.) इति । अस्य मण्डलस्य द्रष्टा विश्वामित्र ऋषिः । अनुक्तत्वात् त्रिष्टुप् छन्दः । 'मण्डलादिष्वानेयम्' (KSA. 12. 12. p. 5) इति परिभाषयाग्निर्वेवता । प्रातरनुवाकाशिवनशस्त्रयोस्त्रैष्टुभे छन्दसि विनियोगः । तथा च सूत्रितम्—'सोमस्य मा तवसं प्रत्यग्निह्वस इति त्रीणि' (AŚS. 4. 13.) इति Sy.

२. ०कस्त्वपी० M.

०कस्त्वपी० D.

३. ब्रह्म P.

४. इव D.

५. सवित् P.

६. ०श्यन् P.

७. Omitted by P.

८. (KSA. 16. pp., 14. 15.)

अयमेवेतिहासः षड्गुरुशिष्यरचितायां वेदार्थदीपिकायामित्यमुपलभ्यते — (p. 104.)

इषीरथसुतस्त्वासीत्कुशिको नाम नामतः । इन्द्रतुल्यः सुतो मे स्यादिति च्छन्नकरोत्तपः ॥१॥ ब्रह्मचर्यं तु चरतस्तस्मादिन्द्रोऽभ्यजायत । मत्समोऽज्यो न चैव स्यादहमेवास्य पुत्रताम् ॥२॥ गच्छामि सम्यगेवं स्यादिति मत्वा शतक्रतुः । स गाथी नाम कुशिकादिषीरथसुतादभूत् ॥३॥ इन्द्ररूपाद्गाथिनस्तु विश्वामित्रोऽपि जज्ञिवान् । तृतीयं मण्डलमिदं तपसा सोऽव दृष्टवान् ॥४॥

६. Omitted in P. हे अग्ने ! त्वम् Sy.

१०. सोमस्ये P.

११. वगम P.

तवस्त्विनं बलिनम् Sy.

१२. तं माम् Sy.

१३. कामयस्व Sy.

१४. बोडारं यं माम् Sy.

१५. कृतवानसि Sy.

१६. अग्नि Sy.

१७. दीव्यमानोऽहम् Sy.

प्रावाणं च । युनज्मि । त्वं च सुखप्राप्त्यर्थम् । मम तन्वम् । सेवस्वेति ।

प्राञ्चं यज्ञं चक्रुः वर्धतां गोः समिद्धिरग्निं नमंसा दुवस्यन् ।
दिवः शशासुर्विदथा कवीनां गृत्साय चित्तवसे गातुमीषुः ॥ २ ॥

प्राञ्चं यज्ञम् । प्राञ्चम् । यज्ञं कर्म । प्रवृद्धं कुर्मः । वर्धताम् । स्तुतिः । समिद्धिः ।
अग्नेन च । अग्निम् । परिचरन्तु । तथाऽग्निं कवीनाम् । प्रज्ञानानि । दिवः पृथिव्यामा-
गच्छन्ति । शशासुः । तथा तानि । मेधाविने । प्रवृद्धायाम्नये । गमनं यज्ञं प्रति । इच्छन्ति,
ततोऽनुशासनमिति ।

१. अभिषवणाय युनज्मि Sy.

२. ०प्यत्यर्थम् P. शमाये शाम्यामि च ।
तथा च मन्त्रान्तरम्—'ऋतेन देवः संदिता
शमायते' (RV. 8. 86. १.) इति ।
यद्वा शमाये स्तोमि 'शशामानो जरतीति'
(Ngh. ३. 14.) स्तुतिकर्मसु पाठात् ।
तथा च मन्त्रान्तरम्—'सो अग्ने ईजे शशमे
च मत्तः' (RV. 6. 1. 9.) इति Sy.

३. शरीरम् Sy.

४. सेवसेवेति P. रक्षायं सेवस्व । यद्वा
कर्माणि तन्वन्तं मां सेवस्वेत्यर्थः Sy.

५. VM. explains अग्ने once
only.

६. हे अग्ने ! वयम् Sy.

७. यज्ञ P.

८. मः P.

९. प्रवृद्धं seems to be the ex-
planation of प्राञ्चम् । It
should therefore immediate-
ly follow प्राञ्चम् ॥ प्राञ्चं प्र-
कर्षेण गच्छन्तम् Sy.

१०. अकार्षम् Sy.

११. एषताम् Sy.

१२. मदीया स्तुतिः Sy.

१३. हविषा च Sy.

१४. अस्मदीयाः परिचरेयुः Sy.

१५. मया० M.

१६. स्तोतृणाम् Sy.

१७. ज्ञानानि स्तोत्राणि वा Sy.

१८. दिवा P. किञ्च द्युलोकादागत्य देवाः
Sy.

१९. आगच्छति M. आगच्छे P.

२०. अन्वशिष्यन् Sy

२१. ०सुधा P. तथा seems to be the
explanation of चित् ॥ चिदिति
चार्षे Sy.

२२. अपि च गृत्साय । गृणातेरिवं रूपम् ।
स्तोतव्यायाम्नये Sy.

२३. वृद्धाय Sy.

२४. मने M. स्तोतुम् Sy.

२५. ०च्छति M. गच्छन्ति P. स्तोतार
इच्छन्ति च Sy.

मयो दधे मेधिरः पृतदक्षो दिवः सुबन्धुर्जनुषा पृथिव्याः ।

अविन्दन् दशतमप्सु न्तर्देवासो अग्निमपसि स्वसृणाम् ॥ ३ ॥

मयो दधे । शोभनबन्धुर्जनिः । जन्मना । द्यावापृथिव्योः । सुखम् । धारयति । यज्ञियः । शुद्धबलः । तमिमम् । देवाः । अविन्दन् । अर्पाम् । मध्ये । दर्शनीयम् । सरन्तीनां नदीनाम् । वेगं स्वस्थितम् ।

अवर्धयन्त्सुभगं सप्त यद्हीः श्वेतं जज्ञानमरुषं महित्वा ।

शिशुं न जातमभ्यारुश्चा देवासो अग्निं जनिमन्वपुष्यन् ॥ ४ ॥

अवर्धयन् । अवर्धयन् । सुभगम् । सप्त । नक्षो महत्यः । श्वेतवर्णम् । जायमानम् । आरोचमानम् । महत्तया । तथा जातमात्मनः पुत्रमग्निं शिशुम् । इव । जातम् । बडवाः । अभ्यगच्छन् । तमिमं जातमग्निम् । देवाः । जन्मना । आघातुमच्छन् वपुः, आवपनं भूम्यामिति ।

१. शोभनबन्धुः । स्वत एव बन्धुरिति यावत् Sy.

२. जना M. जन्ममात्रेण Sy.

३. VM. seems to explain दिवः and पृथिव्याः together as द्यावा-पृथिव्योः but Sy. explains these two words separately as योऽग्निः दिवः द्युलोकस्य, पृथिव्याः भूमेश्च.

४. विदधाति । देवानां मनुष्याणां च सुखं करोतीति यावत् Sy.

५. मेधावान् प्रातः Sy.

६. तमिमम् refers to अग्निम्.

७. सव्यवन्तः Sy. ८. अस्तु Sy.

८. गूढं स्थितम् Sy.

१०. सरणशीलानां नदीनाम् Sy.

११. यज्ञवहनरूपे कर्मणि निमित्ते Sy.

१२. P. adds जातमग्निं देवा जन्मना घातु-मच्छन् वपुरावपनं भूम्यामिति । शुक्ले-भिरङ्गन्तरिक्षं विस्तारय कर्म च शोध-

यज्ञात्मनः after स्थितम् । The additional passage is a part of the commentary on RV. ३.1.4, ५.

१३. VM. ignores उ ॥ उ इति पूरणः Sy.

१४. Omitted in M. अस्तु स्थितमग्निं स्वकार्यभूताभिरोषधीभिर्दृष्टिं प्रापित-वत्यः । यद्वा दिव्यमग्निमापो वर्धयन्त्य-विन्धनत्वात्तस्य Sy.

१५. शोभनधनम् Sy.

१६. सर्पणशीलाः Sy. १७. मत्ये P.

१८. शुभ्रम् Sy. १९. जातम् Sy.

२०. मारो० M.

२१. महत्त्वेन Sy.

२२. तथा नद्य उत्पन्नमग्निमभ्यारुः अभिजग्मुः Sy. २३. यथा Sy.

२४. अभिगच्छन्ति Sy.

२५. जन्मा P. जन्मन्युदके वा Sy.

२६. वपुर्वीप्तिमकृबन्त्वात् Sy.

शुक्रेभिरङ्गै रजं आततन्वान् क्रतुं पुनानः कृविभिः पवित्रैः ।

शोचिर्वसानः पर्यायुरपां श्रियो भिमीते बृहतीरन्ताः ॥ ५ ॥

शुक्रेभिरङ्गैः । शुक्रैः । अङ्गैः । अन्तरिक्षम् । विस्तारयन् । कर्म च । शोधयन् ।
आत्मनः पवित्रैः । कर्मभिः । तेजः । आच्छादयन् । अपाम् । गन्ता । महतीः । कान्तीः ।
अन्युताः । परितः । करोति ।

वव्राजा सीमनदतीरदब्धा दिवो यह्वीरवसाना अनग्नाः ।

सना अत्र युवतयः सयोनीरेकं गर्भं दधिरे सप्त वाणीः ॥ ६ ॥

वव्राजा । 'सीमिति परिग्रहार्थीयः' । शब्दभक्तुवतीः । अहिंसिताः । दिवः । सप्त
नदीः । अग्निगर्भो भूत्वा वव्राजाभिजगाम । सर्वतः परिगृह्य वस्त्रमनाच्छादयन्तीरपि ।
जलाच्छादनादनग्नाः । पुरातनाः । अन्तरिक्षे । सप्त नद्यो गच्छन्त्यः । समानयोनयः ।
एकमन्याख्यम् । गर्भम् । दधिरे । सप्त । नद्यः ।

१. अग्निः Sy.
२. तेजोभिः Sy.
३. आतन्वन् व्याप्नुवन् Sy.
४. कर्मणां कर्तारं यजमानम् Sy.
५. शोधकंस्तेजोभिः Sy.
६. कान्तप्रज्ञैः स्तोतव्यैर्वा Sy.
७. शोचिः दीप्ति वस्त्रस्थानीयम् Sy.
८. अपस्यतां कर्मवताम् Sy.
९. आयुरन्नम् Sy.
१०. प्रभूताः Sy.
११. सम्पदश्च Sy.
१२. सम्पूर्णाः Sy.
१३. ०हार्थो यः M. ०हार्थो यः P. N.
1. 7. The quotation of N.
should immediately follow
सर्वतः परिगृह्य ।
१४. ०ब्दं कु० P. अभक्षयन्तीः Sy.
१५. ०सि P.

१६. अन्तरिक्षस्य Sy.
१७. अपत्यभूताः Sy.
१८. ०ग्नि भो P.
१९. मातृभूता अपोजग्निः व्रजति । अग्निरपां
शोधकः तं चापः शमयन्ति तदुभयमिह
नास्तीत्युक्तं भवति Sy.
२०. वस्त्रमनाच्छादयन्त्यः । वस्त्रस्थानीयस्य
जलस्य विद्यमानत्वात् Sy.
२१. ०ना निगद० M.
०ना वनना P.
२२. पुरातेन P. किं च ता अपि सना-
तन्यः Sy.
२३. नित्यतरुण्यः नित्यवृद्धा इत्यर्थः Sy.
२४. ०न येन M. and P. समानमन्तरिक्षं
स्थानं यासां ताः Sy.
२५. एकमग्निम् Sy.
२६. गर्भस्यम् Sy.
२७. दधते Sy.

स्तीर्णा अस्य संहतो विश्वरूपा घृतस्य योनीं स्रवथे मधूनाम् ।
अस्युरत्र धेनवः पिन्वमाना मही दुसस्यं मातरा समीची ॥ ७ ॥

स्तीर्णाः । इतस्ततो विस्तीर्णाः । एनं जनयितुं सङ्गता नद्यः । उदकस्य । योनावन्त-
रिक्षे । मधूनामुदकानाम् । स्रवणे । अस्मिन् । उदकं पिन्वमानाः । नद्यः । तिष्ठन्ति । तत्र
जातस्याग्नेर्दशानीयस्य । महती । चावापुधिबी च । समीची भवतः ॥

बभ्राणः सूनो सहसो व्यद्यौद्धानः शुक्रा रभसा वपूषि ।
श्रोतन्ति धारा मधुनो घृतस्य वृषा यत्र वावृषे काव्येन ॥ ८ ॥

बभ्राणः । उदकैर्घर्यिमाणः । हे सहसः सूनो ! विद्योतते भवान् । अपामुपस्ये दधानः ।
शुक्राणि । वेगयुक्तानि । अङ्गानि । तत्र मधुसदृशस्य । उदकस्य । धाराः । इद्योतन्ति ।
वपूषि । यत्र । वषंते । कर्मणा ।

१. सर्वत्र प्रसूताः Sy.
२. संहतः पुञ्जीभूताः । हन्तेः क्विप् Sy.
३. स्थानेऽन्तरिक्षे Sy.
४. स्रवणे सति Sy.
५. अत्रान्नौ Sy.
६. पिबमानाः M. and P. पूर्यमाणाः Sy.
७. आपः धेनवः सर्वेषां प्रीणयिष्योऽभवन् Sy.
८. महत्यो चावापुधिब्यो Sy.
९. It seems to be the explanation of मातरा ॥ मातरौ भवतः Sy.
१०. समञ्चन्त्यो शोभमाने Sy.
११. VM. ignores अस्य and विश्वरूपाः ॥ अस्याग्ने रश्मयः । विश्वरूपा नानारूपाः Sy.
१२. धारयो M. and P. सर्वैर्घर्यिमाण-स्त्वम् Sy.
१३. हे सहसस्पुत्र ! Sy.
१४. विद्योतसे Sy.

१५. धारयंस्त्वम् Sy.
१६. शुक्रेति M. भास्वराणि Sy.
१७. वेदयो P. वेगवन्ति Sy.
१८. ०ङ्गान्यङ्गानि M. and P. अर्चीषि Sy.
१९. तदानीम् Sy.
२०. अत्यन्तं मधुरस्य Sy.
२१. धारये P.
२२. स्रवन्ते यदा यजमानस्तोत्रेणान्निस्तुष्टो भवति तदानीं वृष्टिर्भवतीत्यर्थः Sy. According to DP. 1. 987. √श्रु is in the *parasmaipada*, but Sy. has used it in the *ātmanepada*.
२३. ०तार D. वृषाग्निः Sy.
२४. यत्र यस्मिन् यजमाने Sy.
२५. P. reads यत्र after वषंते ॥ वृष्टि प्राप्नोति Sy.
२६. ०र्मणाम् D., M. काव्येन स्तोत्रेण Sy.

पितुश्चिद्वृधर्जनुषा विवेद व्यस्य धारां असृजद्वि धेनाः ।
गुहा चरन्तं सखिभिः शिवेभिर्दिवो यद्हीभिर्न गुहां बभूव ॥ ६ ॥

पितुश्चित् । दिवः । ऊधः । जायमानः । एव । जानाति । ज्ञात्वा चास्य । धारा
उदकानि । पृथिवीं प्रति विसृजति । प्रीणयित्रीरोपधीश्चापां मध्ये । गुहायाम् । चरन्तम् ।
सखिभिरन्यैरग्निभिः । कल्याणैः । दिवोऽपि । महद्भिः । सा गुहा । न । सम्बभूव ततोऽप्य-
मपामुपस्थानाग्निश्चरति तत्रासम्भूतः ।

पितुश्च गर्भं जनितुश्च बभ्रे पूर्वैरेको अधयत्पीप्यानाः ।
वृष्णे सपत्नी शुचये सर्वन्धु उभे अस्मै मनुष्ये नि पाहि ॥ १० ॥

पितुश्च । पितुर्दिवः । जनयितुः । च, अस्य लोकस्य । उभयोर्गर्भम् । अग्निर्बिभति
दिवो वो विभति, पृथिव्या ओषधीः । तथा पूर्वैरेकः । एक एव । धयति । अग्निमाप्यायन्तीः ।

१. तुश्चि M. ०तुश्च P.
२. पितुः अन्तरिक्षस्य Sy.
३. ऊधःस्थानीयं जलप्रदेशम् Sy.
४. ०माना P.
अयमग्निः स्वयमेव Sy.
५. एवं P.
६. ज्ञा P.
७. किञ्चायमग्निः अस्य ऊधसः सम्बन्धिन्यः
Sy.
८. धारया P. पयोधाराः Sy.
९. व्यसृजत् Sy.
१०. माध्यमिका वाचश्च विसृजति Sy.
११. वर्तमानमेनमग्निम् Sy.
१२. आत्मनः सखिभूतैर्बायुभिः Sy.
१३. शिवङ्कुरैः Sy.
१४. अन्तरिक्षस्य Sy.
१५. हृभिः P. अपत्यभूताभिरद्भिश्च सह
Sy.
१६. समा P. गुहायां स्थितः कोऽपि
Sy.

१७. सम्बन्धभूप P. सम्बभूव प्राप्तुं
समर्थोऽभवत् Sy.
१८. ०शिरश्चति P.
१९. P. adds विश्वः after ०सम्भूतः ।
२०. VM. explains वि once
only.
२१. सर्वस्य लोकस्य जनयितुर्बृहस्पदश्च Sy.
२२. भम् P. वृष्टिद्वारा गर्भभूतं लोकमो-
षध्यादिकम् Sy.
२३. ०ग्नि वि० P.
२४. दिवि P.
२५. पो पो P. अपो is suggested for
वो, so the reading should be
दिवोऽपो विभति ।
२६. बह्वीः Sy.
२७. ०रप P.
२८. अग्निः Sy.
२९. अयमग्निः... भक्षयति Sy.
३०. ०यन्तिः P. प्यायमाना वृद्धिं प्राप्ता
ओषधीः Sy.

अथ प्रत्यक्षः, हविषो वर्धित्रे । समानपतिके । शुचये । समानबन्धने । छावापृथिव्यावुभे ।
अस्मै । मनुष्याय । नितराम् । रक्ष ।

उरौ महौ अनिवाधे ववर्धापौ अग्नि यशसः सं हि पूर्वीः ।

ऋतस्य योनावशयद्मना जामीनामग्निरपसि स्वसृणाम् ॥ ११ ॥

उरौ महान् । विस्तीर्णो । महान् । बाधारहिते । ववर्ध । अपामवकाश आपः । एव-
मग्निम् । यशस्वत्यः । पूर्वम् । सं, हि, दधिर् इति क्रिया । ततश्च ऋतस्य । योनावुदकस्य ।
अशयत् । दममनाः । सोऽयम् । बन्धूनाम् । स्वयं सरस्वतीनाम् । वेगोऽशयदिति ।

१. क्षिप्तः P.

२. समान एकः सूर्यः पतिर्ययोस्ते Sy.

३. अग्नये Sy.

४. सबन्धू भवतः । अग्नयोरग्निरेव बन्धु-
रित्यर्थः Sy. ५. ०व्या पूर्वं P.

६. अस्मै P. अग्नये Sy.

७. According to the testimony
of the *Padapāṭha* मनुष्ये is a
dual, qualifying सबन्धू etc ॥
मनुष्येभ्यो हिते Sy.

८. रक्षः M. and P. हे अग्ने ! त्वं ते
छावापृथिवी नितरां रक्ष Sy.

९. VM. explains च once only.

१०. विस्तीर्णो P. विस्तीर्णोऽन्तरिक्षे Sy.

११. अयमग्निः Sy.

१२. असम्बाधे Sy.

१३. VM. repeats the Vedic forms
ववर्ध and अशयत् in his comm-
entary. ववुधे and अशेत would
be the classical forms.
वर्धते Sy.

१४. ०माका० M.

१५. Omitted in P.

१६. ०स्वत्या M. यशोऽन्नं तद्वत्यः Sy.

१७. पूर्वीर्बहुषः Sy.

१८. अस्य वर्धने कारणमाह हि यस्मात्कार-
णात् Sy.

१९. संबर्धयन्ति Sy.

२०. स्थानेऽन्तरिक्षे स्थितः Sy.

२१. उदकस्य seems to be the ex-
planation of ऋतस्य.

२२. आशये P. शोते Sy.

२३. दान्तमनाः सन् Sy.

२४. This refers to अग्निः ॥ एवमद्भि-
र्बुद्धिं प्राप्तोऽग्निः Sy.

२५. भगिनीस्थानीयानाम् Sy.

२६. रसन्तिना P. सरन्तीनाम् is sugges-
ted for सरस्वतीनाम् ॥ Cf. VM.'s
commentary on RV. 3. 1. 3.
स्वतः सरन्तीनाम् Sy.

२७. हेतुभूते पयसि Sy.

२८. वे शयत् P.

अक्रो न बभ्रिः समिधे महीनां दिदृक्षेयः सूनवे भाञ्चजीकः ।

उदुस्त्रिया जनिता यो जजानापां गर्भो नृतमो यद्दो अग्निः ॥ १२ ॥

अक्रो न बभ्रिः । 'अक्र आक्रमणात्' इति यास्कः, नक्रः । इव वीर्यवान् । भर्ता । सङ्ग्रामे । महीनां सेनानाम् । दर्शनीयः । हविषां प्रेरयित्रे । 'भाञ्चजीकः प्रसिद्धभाः' इति यास्कः । यः । पशूनां जनयिता । पशून् । जनयति । सोऽग्रमपाम् । गर्भः । नेतृतमः ।

१. अक्रो M. विश्वामित्रस्याप्यम् SKN., Dur.
२. बभ्रिः P.
३. N. VI. 17.
४. अक्रः परेधामाक्रमिता परैरनाक्रमणीयो वा Sy. प्राकारः परचक्रं धारयति तद्वत् SKN. अक्र इव प्राकार इव एवमत्र शब्दसारूप्यादर्थाविरोधाच्च अक्रः प्राकार इत्युपपद्यते । असौ ह्याक्रम्यते जनैः Dur.
५. नेति पादपूरणः Sy.
६. बभ्रिः—भ्रजस्ताच्छीलिके किप्रत्यय एतद्रूपम् । धारयितेत्यर्थः SKN., Dur.
७. समिधे is a synonym of सङ्ग्रामे Ngh. 2. 17.
८. महीनां M.
९. सेनां M. स्वसेनानाम् Sy. शत्रुसेनानाम् SKN., Dur.
१०. सर्वदर्शनीयः Sy. यो दिदृक्षितव्यं च SKN. दृश्यते यः Dur.
११. हविषां प्रदात्रे यजमानाय तदर्थम् । सूनवे—'सू प्रेरणे' इत्यस्माद्धातोरीणादिको नुप्रत्ययः Sy. केन ? सूनवे, तृतीययायाः स्थान एषा चतुर्थी च । सूनूना पुत्रभूतेन यजमानेन SKN. सोमाभिषवकर्त्रे यजमानाय नित्यकालमेव Dur.
१२. प्रसिद्धभागा ऋजिनः M. प्रवृद्धभाग ऋजीकः P. स्वदीप्त्या प्रकाशमानः सो-

१३. N. VI. 4.
१४. एवंलक्षणो योऽग्निः Dur.
१५. सर्वस्य लोकस्य जनयिता Sy. जनयिता चित्रादिना कर्मणा वा, एवं जनयितारः SKN.
१६. अग्रः Sy. गोनामेदं लुप्तोपमं चेह द्रष्टव्यम् । गाव इव गोसदृशीदृष्ट्वाविषीर्भोगानामत्यन्तोपजीव्याः । काः ? सामर्थ्याद्वाहुतीः SKN. उस्त्रिया आहुतीः Dur.
१७. उदजनयत् Sy. आहुतीः स्वात्मनि प्रक्षिप्ता देवान् प्रति प्रेरणेनोर्ध्वं जनयति गमयतीत्यर्थः । गवामूर्ध्वजननं पोषवृद्धिरुच्यते SKN. आत्मनि प्रक्षिप्ताः सतीर्देवतातृप्तिसामर्थ्येन रूपेणोर्ध्वा यो जनयति । अथवा गाव एव बोस्त्रियाः स्युः । ता अपि ह्यसौ पशुकामकर्मण्यङ्गभावं गच्छन्जनयति Dur.
१८. उदकानाम् Sy. अपां च वैद्युतात्मनाम् SKN.
१९. गर्भरूपः Sy. गर्भभूतः SKN.
२०. नेत्रन० M. अतिशयेन मनुष्याणां रक्षिता Sy. एतदपि लुप्तोपमम् । प्रकृष्टमनुष्यवत् तत्सदृश इव चेत्यर्थः SKN. मनुष्यतमः Dur.

महान् । अग्निः ।

अपां गर्भं दर्शतमोषधीनां वनां जजान सुभगा विरूपम् ।
देवासंश्रिन्मनसा सं हि जग्मुः पनिष्ठं जातं तवसें दुवस्यन् ॥ १३ ॥

अपां गर्भम् । अपाम् । गर्भम् । दर्शयितारम् । ओषधीनाम् । भजनीया माता । जन-
यामास । सुभगा । विविधरूपं तज्जातम् । देवाः । च । मनसा । सञ्जग्मुः । ज्ञात्वा च
देवानां स्तोतृतमम् । जातम् । प्रवृद्धम् । पर्यचरन्निति ॥

बृहन्त इद्रानवो भाञ्चजीकमग्निं संचन्त विद्युतो न शुक्राः ।
गुहैव वृद्धं सदसि स्वे अन्तरंपार ऊर्वे अमृतं दुहानाः ॥ १४ ॥

बृहन्तः । महान्तः । एव । भानवैः । ऋजुदीप्तिम् । अग्निम् । सेवन्ते । विद्युतः ।
इव । दीप्यमानाः शुक्रवर्णा वा । पर्वतगुहायामिव । अपामन्तः । स्वस्मिन् । स्थाने ।
प्रवृद्धमग्निम् । पारवर्जिते । ऊर्वास्ये तस्मिन् । उदकम् । दुहाना भानवः ।

१. यच्छब्दश्रुतेस्तच्छब्दोऽध्याहार्यः । स यद्वो
महन्नामेवम्, महानैश्वर्यात् प्रभावात्
SKN.

२. स इवं नामास्माकं करोत्विति Dur.
N. 6. 17., SKN. II. 451.

३. VM. ignores उत् ।

४. गर्भः P. अग्निम् Sy.

५. दर्शनीयम् Sy.

६. सर्वैर्वननीयाऽरणिः Sy.

७. अजनयत् Sy.

८. सुभाग्या Sy.

९. ता जा० P. नानाविधरूपम् Sy.

१०. सर्वे देवाः Sy.

११. अपि Sy.

१२. स्तुत्या Sy.

१३. ०जग्मु P. उपागच्छन् Sy.

१४. ०वाना P., M.

१५. तमम् M. स्तुत्यम् Sy.

१६. जातमात्रं तमग्निम् Sy.

१७. वृद्धम् Sy.

१८. त एव पर्यचरन् Sy.

१९. VM. ignores हि ॥ हीति पूरणः
Sy.

२०. भाना ऋभवः P. सूर्याः Sy.

२१. प्रभया दीप्यमानम् Sy.

२२. आश्रयन्ति Sy.

२३. ०त इवाया गु० P. गुहायामिव Sy.

२४. ०मन्त P. मध्ये Sy.

२५. स्वकीये Sy.

२६. सवनेऽन्तरिक्षे Sy.

२७. अगाधे Sy.

२८. उर्वा० P. समुद्रे Sy.

२९. ०र्वाह्ये कस्मिन् M.

३०. क्षरन्तः Sy.

ईळे च त्वा यजमानो हविर्भिरीळे सखित्वं सुमतिं निकामः ।
देवैरवो मिमीहि सं जरित्रे रक्षा च नो दम्येभिरनीकैः ॥ १५ ॥

ईळे च त्वा । याचं । च । त्वाम् । हविर्भिः । यजमानः । तथा त्वया सख्यम् ।
याचं । शोभनमतिं त्वाम् । निकामयमानः । स्तोत्रे । देवैः सह । रक्षणम् । कुरु । रक्ष ।
च । अस्मान् । दमनकुशलैः । तव तेजोभिः ।

उपक्षेतारस्तव सुप्रणीतेऽग्रे विश्वानि धन्या दधानाः ।
सुरेतसा श्रवसा तुञ्जमाना अभि प्याम पृतनायूरदेवान् ॥ १६ ॥

उपक्षेतारः । अग्ने ! शोभनप्रणयन ! तव । उपनिवासं कुर्वन्तः । विश्वानि । धन-
समूहनानि । धारयन्तः । शोभनकर्मणा । अग्नेन । याचमानेभ्यो दानं कुर्वन्तः । अभिभवेम ।
पृतनामिच्छतः । अदातुन् ।

१. M. omits याचे.

२. पदवादिलक्षणं धनं च Sy.

३. साधनैः Sy.

४. अहम् Sy.

५. सख्य M. त्वया सह सखित्वम् Sy.

६. योचे M.

७. शोभनां मतिं धर्मविषयां बुद्धिम् Sy.

८. ०माना P.

नितरां कामयमानः Sy.

९. स्तोत्रं कुर्वन्ते मह्यमस्मदर्थम् Sy.

१०. M. adds रक्ष after सह ।

११. अत्रः पश्वादिविषयां रक्षाम् Sy.

१२. P. omits it.

१३. रास्मा० P.

१४. दम्येभिर्दमनीयैर्नियन्तव्यैः । प्रयत्ननिय-
न्तव्यतयोच्छ्रद्धस्ततोक्ता Sy.

१५. VM. ignores सम्.

१६. ०वन्तः P. उपगन्तारः । अत्र क्षितिर्ग-
त्यर्थं वर्तते Sy.

१७. सर्वाणि Sy.

१८. यन० M.

१९. समूहानि M. समूहानि P. धन्यानि
पश्वादिधनप्राप्तिहेतुभूतानि कर्माणि
Sy.

२०. धाय० M. विदधानाः कुर्वन्तः Sy.

२१. शोभनवीर्येण Sy.

२२. अग्नेन P.

त्वत्कृतेनाग्नेन Sy.

२३. हवींषि प्रयच्छन्तो वयम् Sy.

२४. शरीराद्युपद्रवकारिणः शत्रून्श्च Sy.

२५. अदेवान् देवेभ्योऽन्यान् । नत्रिवपुस्त-
न्यायेन राक्षसा एव गृह्यन्ते । यज्ञ-
विघ्नकारिणस्तान्, यद्वा देवान्पूजयतः
शत्रूनि वा योग्यम् Sy.

आ देवानामभवः क॑तुर॑ग्ने म॒न्द्रो विश्वा॑नि का॒व्यानि वि॒द्वान् ।
प्रति॑ म॒ती अ॒वासयो॑ दम॒ना अनु॑ दे॒वात्र॑थि॒रो या॑सि साध॑न् ॥ १७ ॥

आ देवानाम् । देवानाम् । निमन्त्रयिता त्वम् । मनुष्येष्वामभवसि । मादयिता । सर्वा-
णि । स्तोत्राणि । जानन् । तथा मर्त्याश्च । स्वे स्वे स्थाने प्रतिवासयसि । दमर्नाः ।
देवाश्च । अनुगच्छसि । रववान् । हविभिः साधयन्निति ॥

नि दुरो॑णे अ॒मृतो॑ म॒र्त्यानां॑ राजा॑ ससाद वि॒द्वानि॑ साध॑न् ।
घृ॒तप्र॑तीक उ॒र्विया व्य॑द्यौद॒ग्निर्वि॑श्वानि॒ का॒व्यानि वि॒द्वान् ॥ १८ ॥

नि दुरोणे । निषसाद । गृहे । देवः सः । मनुष्याणाम् । राजा । यज्ञान् । साधयन् ।
आज्येन सन्धुशितावयवः । विस्तीर्णः । विद्योतते । अग्निः । विश्वानि । कविकर्माणि । जानन् ।

आ नो॑ ग॒हि स॒ख्येभिः॑ शि॒वेभिर्म॑हान्म॒हीभि॑रू॒तिभिः॑ सरु॒ण्यन् ।
अ॒स्मे र॒यि व॑हु॒लं संत॑रु॒त्रं सु॒वाचं॑ भा॒गं य॒ज्ञसं॑ कृ॒धी नः ॥ १९ ॥

आ नो गहि । अस्मान् । आगच्छ । कल्याणैः । सख्यैः । महद्भिः । रक्षणैः सह ।

१. यज्ञेषु प्रज्ञापकस्त्वम् Sy.

२. आ समन्ताद्भवसि । सर्वव्यापको भव-
सीत्यर्थः Sy.

३. स्तुत्यः Sy.

४. यजमानादिभिः कृतानि स्तोत्राणि Sy.

५. जानंस्त्वम् Sy.

६. मद्च M. मर्त्यान् स्तोतुन् । स्वाभि-
लषितवस्तुसम्पादनेन प्रीतान् विधाय
Sy.

७. गृहेषु Sy.

८. मदं P.

९. अभिगं P.

१०. रथी Sy.

११. देवानां हितानि कर्माणि साधयन् Sy.

१२. VM. ignores अग्ने.

१३. निषीदति Sy.

१४. नित्यः Sy.

१५. अग्निहोत्रिणाम् Sy.

१६. राजमानो योजग्निः Sy.

१७. घृतेन Sy.

१८. द्योतं P.

१९. कमां P. काव्यानि Sy.

२०. ने P.

२१. मंहि P.

२२. अस्मान्प्रति Sy.

२३. शिवद्भुरैः Sy.

२४. सत्त्विकर्मभिः Sy.

२५. महतीभिः M.

महतीभिः Sy.

२६. रक्षाभिदच Sy.

महान् । अभिसरणमिच्छन् । अस्माकम् । धनम् । महत् । सन्तारयित् । शोभनवाचम् ।
भजनीयम् । यशस्विनं पुत्रं च । कुरु । पुनः 'तः' इति पूरणमिति ।

एता ते अग्ने जनिमा सनानि प्र पूर्याय नृतनानि वोचम् ।

महान्ति वृष्णे सर्वना कृतेमा जन्मजन्मन् निहितो जातवेदाः ॥ २० ॥

एता ते । अग्ने ! तुभ्यम् । पुरातनाय । सनातनानि । नवतराणि च । एतानि ।
जन्मानि । प्रावोचम् । तथा महान्ति । सर्वनानि । वृष्णे । कृतानि । इमानि । सोऽयमग्नि-
रस्माभिः । जन्मनि । आहित इति । अस्योत्तरा भूयसे निर्वचनाय ।

जन्मजन्मन् निहितो जातवेदा विश्वामित्रेभिरिध्यते अजंस्रः ।

तस्य वयं सुमतौ यज्ञियस्यापि भद्रे सोमनसे स्याम ॥ २१ ॥

जन्मजन्ममिति । सोऽयम् । सर्वेषु जन्मसु । विश्वामित्रैः । आघाय । समिध्यते ।

१. महास्त्वम् Sy.
२. सर्वत्र सरणं गमनमिच्छन् Sy.
३. P. adds महत् after अस्माकम् ॥
अस्मभ्यम् Sy.
४. Omitted in P. विस्तीर्णम् Sy.
५. संधारयित्र P. सर्वेषामुपद्रवाणां सन्तार-
कम् Sy.
६. सर्वभजनीयम् Sy.
७. यशसा कीर्त्या संयुक्तम् Sy.
८. वेहि Sy.
९. पूरण इति P. अस्मभ्यमिति पुनर्वचन-
मादरातिशयायम् Sy.
१०. Omitted in P.
११. सन्नात० P. महद्भिः सम्भजनीयानि वा
Sy.
१२. तवतरणानि P. अन्येष्वविद्यमानान्य-
द्यतनानि वा Sy.
१३. च P.
१४. एतनानि P.

१५. जन्मानि कर्माणि स्तोत्राणि वा Sy.
१६. सम्पदां वर्षित्रेऽयमे Sy.
१७. ०मस्मा० P. सोऽयमग्निः seems to be
the explanation of जातवेदाः ॥
जातवेदा जातप्रसो जातधनो वा Sy.
१८. जन्मजन्मन् । जायन्त इति जन्मानः ।
तेषु सर्वेषु मनुष्येषु Sy.
१९. निहितो यागायम् Sy.
२०. अस्योक्ता M.
२१. जन्मजन्मानीति M. जं जन्ममिति P.
२२. सोमं P.
२३. जन्मसुर P.
सर्वेषु मनुष्येषु Sy.
२४. विश्वामित्रैः । पूजायां बहुवचनम् ।
महाविषाणा विश्वामित्रेण यो जातवेदाः
Sy.
२५. ०धारय P. This seems to be
the explanation of निहितः ।
२६. ०ध्यसे P. दीप्यते Sy.

अन॑वतर॒म् । तस्य॑ । यज्ञि॑यस्य । वयम् । सु॒मती॑ । स्याम॑ । अपि॑ च । भज॑नीये ।
सौम॑नसे ।

इ॒मं य॒ज्ञं संह॑साव॒न् त्वं नो॑ दे॒वत्रा॑ धेहि॒ सु॒क्रतो॑ ररा॒णः ।
प्र यँसि॑ होत॒र्बृह॑तीरि॒षो नो॒ञ्चे॒ महि॑ द्रवि॒ण्ण॒मा य॑जस्व ॥ २२ ॥

इ॒मं य॒ज्ञम् । बल॑वन् ! त्वम् । अ॒स्माक॑म् । इ॒मम् । य॒ज्ञम् । दे॒वेषु॑ । नि॒वेहि॑ ।
र॒ममा॑णः । प्र॒यच्छ॑ । हो॒तः ! म॒हान्ति॑ । अ॒त्रानि॑ । अ॒स्मभ्य॑म् । तथा॑ म॒हच्च॑ । ध॒नम् । आ॒॒
य॑जस्व ।

१. नव० P. अजलमनवरतम् Sy.
२. तस्येन्द्रस्य Mah. तस्येन्द्रस्य सुत्राम्णः
U. इन्द्रस्य BB.
३. यज्ञार्हस्याग्नेः Sy. कौटुशास्येन्द्रस्य ?
यज्ञाय हितो यज्ञियस्तस्य यज्ञसम्पादिनः
Mah., U. यज्ञार्हस्य यज्ञसम्पादनाहंस्य
'यज्ञत्विग्भ्यां षष्ठी' (Pa. १. 71.)
BB.
४. सुमती वर्तमानाः Sy.
शोभनबुद्धौ Mah.
कल्याणमती U. कल्याण्यां मती ।
शोभनायां वा बुद्धौ । तत्र विषयत्वेन
धर्यं स्याम BB.
५. भवेम । प्रार्थनायां लिट् Sy. भवेम
Mah.
६. अपि च M. किञ्च U.
७. भद्रे कल्याणरूपे Mah. भन्दनीये U.
भजनीये कल्याणे BB.
८. सुमनोभावेऽनुग्रहबुद्धौ Sy. सुमनसो
भावे शोभनमनस्कत्वेऽपि स्याम । इन्द्रो-
ऽस्मासु सुमार्ति मनश्च भद्रं करोत्वित्यर्थः

- Mah. कल्याणमनसि U. सौमनस्ये
च स्याम । एतदुक्तं भवति यागसम्पा-
दिनस्तस्य सुमती स्याम, यथा सर्वकालं
यागकारिणो भवाम । अपि च तस्य
भद्रे सौमनसे सौमनस्ये च फलं स्याम ।
यथा सर्वकालाभिमतभाजः सर्वकालं
मोदेमहीति । छान्दसोऽणुप्रत्ययः BB.
The second hemistich of
this stanza=YV. 20.52.=
TS. 1.7.13.5.
९. तम् P.
१०. अस्मदीयम् Sy.
११. सर्वदा रममाणः शब्दं कुर्वाणो वा Sy.
१२. हे देवानामाह्वातः ! Sy.
१३. महतीः Sy.
१४. पश्वादिलक्षणं धनम् Sy.
१५. यजस्व is omitted by M.
and P. प्रयच्छ । अत्र यज्ञिर्दानकर्मा
Sy.
१६. VM. ignores सुक्रतो and अग्ने ॥
शोभनकर्मन् ! हे अग्ने ! Sy.

इळामग्ने पुरुदंसं सनि गोः शंश्वत्तमं हवमानाय साध ।

स्यान्नः सूनुस्तनयो विजावाग्ने सा ते सुमतिभूत्वस्मे ॥ २३ ॥

इळामग्ने । ब्रह्मकर्माणम् । गोः । प्रदात्रीम् । इडां देवीम् । बहुतममन्नञ्च । अग्ने ! साधय । यजमानाय । भवतु । अस्माकम् । अग्ने ! पुत्रः । पुत्राणां जनयिता । अग्ने ! सा । तव ।

१. इयं सर्वेषां पशूनां पशुपुरोडाशस्य स्विष्ट-
कृतः पुरोज्जुवाक्या । सूष्यते हि--
'इळामग्ने पुरुदंसं सनि गोहोता यक्षद-
ग्नि पुरोडाशस्य स्वदस्व हव्या समियो
विदीहीति पुरोडाशस्विष्टकृतः' (ASS.
३. ५.) इति Sy.

२. The *pratika* is omitted by
M. and P.

३. ०र्माणाम् P. बहुकर्माणम् Sy. वंस इति
कर्मानामसु (Ngh. 2. 1.) पठितम् ।
पुरुणि बहूनि वंसांसि कर्माणि यया
सा पुरुदंसास्तां पुरुदंससमिति प्राप्ते
टितोपशब्दान्वसः । बहुकर्मसाधनभूतमन्नं
देहीत्यर्थः Mah. बहुकर्मसाधनभूतम् U.

४. गवाम् Sy. गोः सम्बन्धि Mah. गोः
सम्बन्धिनां च U.

५. दानं पयोदधिघृतादिकं सर्वदा देहीत्यर्थः
Mah. दानं पयोदधिघृतादिकम् U.

६. मूडाम् M. भूमिम् Sy. अन्नम् Mah.
इडामन्नम् । यत्तु 'पशवो वाऽइडाः'
(SB. 7. 1. 1. 27.p. 572.) इति
तद् बलीवर्देत्प्राकृत इत्यनेन हेतुना U.

७. चिरकालं यथा भवति तथा Sy.
अत्यन्तमविच्छेदेन वर्तमानमनपायिनम्
Mah.

शाश्वतिकतमं शाश्वतिककर्म, अनपायि
U.

८. शोष० M. सम्पादय Mah. प्रसाधय ।
एतदुक्तं भवति अन्नं सोपसेचनं शाश्वति-
कतमं यजमानाय देहि U.

९. स्तुवते मह्यम् Sy.

ह्वयत्याह्वयति देवान् जुहोति वा हव-
मानस्तस्मै Mah.

१०. अस्तु Mah. भवेत् U.

११. अस्माकं यजमानानाम् Mah.

१२. अग्नेः M., D. हे अग्ने ! Sy.

१३. तनयः सन्तानस्य विस्तारयिता Sy.
कीदृशः सूनुः ? तनयः शौरसः । पुत्र-
स्य सूनुशब्देनोक्तत्वाद्दत्तपुत्रादिव्यावृत्त्यर्थं
तनयशब्दः । यद्वा तनोत्यग्निहोत्रादिक-
र्माणीति तनयः Mah. भवेच्चास्माकं
पुत्र शौरसः U.

१४. पुत्रपौत्रादिरूपेण स्वयं विजायत इति
विजावा स्यात् Sy. विविधं जायते
पुत्रादिद्वारेति विजावा प्रजावान् Mah.
विजावा प्रजातिमान् । यद्वा विजयशीलः
पितरं वा यो जयति वीर्येण U.

१५. अन्नगोपुत्रदानवियया Mah. यया सुम-
त्या त्वमेतत् करोषि सा U.

१६. त्वदीया Sy.

प्रसिद्धा सुमतिः । अस्मानु । अस्त्विति ।

III. 2.

वैश्वानरायं धिषणांमृतावृधे घृतं न पूतमन्नये जनामसि ।

द्विता होतारं मनुषश्च वाघतो धिया रथं न कुलिंशुः समृण्वति ॥ १ ॥

वैश्वानराय । वैश्वानराय । स्तुतिम् । यज्ञस्य वर्धयित्रे । घृतम् । इव । पूतम् ।

अन्नये । जनयाम् । तमिमम् । मनुष्या यजमानाः । ऋत्विजः । च सहभूताः । कर्मणा ।

१. अनुग्रहबुद्धिः Sy.

शोभना बुद्धिः Mah.

२. भवतु Sy.

अनुग्रहेण भवतु । यजमानेभ्यस्तयाऽप्रादि
वेयमिति भावः । व्यत्ययेन शपो लुक्
Mah.

३. If पुत्राणां जनयिता is taken to
be VM.'s explanation of
विजावा then he ignores तनयः ॥
For the explanation of तनयः,
see footnote no. 13. on the
previous page. The follow-
ing is the commentary of
the SB. on this stanza:—

अथ जघनेन परोत्य । उत्तरतो दक्षिणा-
सीनोऽपरयोर्दक्षिणामग्रऽउपदधातोऽडामग्ने
पुहृदसि सनि गोरिति पशवो वाऽ-
इडा पशूनामेवास्मा प्र्यतामाशिषमाशास्ते
शश्वत्तमसि हवमानाय साधेति यजमानो
वै हवमानः स्यान्नः सूनुस्तनयो विजा-
वेति प्रजा वै सूनुरग्ने सा ते सुमतिर्भू-
त्वस्मे ऽइत्याशिषमाशास्ते ।

(SB. 7.1.1.27. p. 572.)

This stanza—YV. 12.51.

४. 'वैश्वानराय' इति पञ्चवशचं द्वितीयं
सूक्तम् । तथा चानुक्रान्तम्—'वैश्वान-

राय पञ्चोना वैश्वानरीयं तु जागतं तु'
(KSA. 16. 2. p. 15.) इति ।
विश्वामित्र ऋषिः । जगती छन्दः ।
वैश्वानरोऽग्निर्वेवता । पृष्ठचाभिप्लविक-
योस्तृतीयेऽह्न्याग्निमास्ते 'वैश्वानराय
धिषणाम्' इति वैश्वानरनिविद्वानीयं
सूक्तम् । 'तृतीयस्य' इति खण्डे सूत्रि-
तम्—'वैश्वानराय धिषणां धारावरा
मरुतः' (ASS. 7.7.) इति Sy.

५. वैश्वानरः कस्मात् ? विश्वान्नराभ्रयति ।
विश्व एनं नरा नयन्तीति वा ।
अपि वा विश्वानर एव स्यात् । प्रत्युतः
सर्वाणि भूतानि तस्य वैश्वानरः
N. 7. 21.

६. स्तुतिः P.

७. ऋतस्योदकस्य यज्ञस्य वा वर्धयित्रे
Sy.

८. मिमम् M.

९. तम् M.

१०. यजमानः M. जनयाम P. यथा घृतं
प्रीतिं जनयति तथा प्रीतिं करोमीत्यर्थः
Sy.

११. तमिमम् refers to होतारम् ॥ होतारं
देवानामाह्वतारमग्निम् Sy.

१२. जनाः P.

१३. ०भूतां M.

द्विता । क्षिपन्ति गार्हपत्यमाहवनीयं च । रथासम् । इव चक्रयोर्वास्यादिः ।

स रोचयज्जनुपा रोदसी उमे स मात्रोरभवत्पुत्र ईद्व्यः ।

हव्यवाळग्निर्जरश्चनोहितो दूळ्भो विशामतिथिविभावसुः ॥ २ ॥

स रोचयत् । सः । रोचयति । जन्मना । छावापृथिवी । उमे अपि । सः । छावा-
पृथिव्योः । भवति । पुत्रः । स्तुत्यः । हविषां वोढा । अग्निः । जरारहितः । अन्नहितः ।
दुर्दम्भः । मनुष्याणाम् । अतिथिः । दीप्तिघनः ।

क्रत्वा दक्षस्य तरुषो विधर्मणि देवासो अग्निं जनयन्तु चित्तिभिः ।

रुरुचानं भानुना ज्योतिषा महामत्यं न वाजं सनिष्यन्तुपं ब्रुवे ॥ ३ ॥

क्रत्वा दक्षस्य । कर्मणा । प्रज्ञानैश्च । दक्षस्य । मनोस्तारकस्य । विधारणाद्यम् ।
अग्निम् । अजनयन् । देवाः । दीप्यमानम् । दीप्यमानेन । तेजसा । महान्तम् । अश्वम् ।
इव । बलिनम्, सङ्ग्रामम् । भजिष्यन् । उपस्तौमि ।

१. विधा M. and P. द्विता goes with
होतारम् ॥ द्विधा गार्हपत्याहवनीयक्या-
भ्यां युक्तम् Sy.

२. संस्कृवन्ति Sy.

३. गार्हपत्यमाहवनीयञ्च refers to द्विता.

४. रथम् Sy.

५. ०र्वास्यादिति M. ०र्वा न्यादिति P.

६. अग्निः Sy.

७. अरोचयत् प्रकाशयति Sy.

८. छावापृथिव्यौ Sy.

९. अभवत् Sy.

१०. हव्यानाम् Sy.

११. अङ्गनादिगुणयुक्तः Sy.

१२. अभिहितः M. चनोऽन्नं हितं यजमाने
निहितं येनासौ चनोहितः Sy.

१३. ०वंहः P. हिसितुमशक्यः Sy.

१४. अतिथिरिव पूज्यो भवति Sy.

१५. दीप्त० P.

१६. ०घनं M. सोऽयं प्रभाघनः Sy.

१७. प्रज्ञत्वेनश्च P. ज्ञानैरुपलक्षिताः Sy.

१८. बलस्य Sy.

१९. व्यसनेभ्यस्तारकस्य Sy.

२०. ०णात्यम् P. विधारके यज्ञे Sy.

२१. रोचमानम् Sy.

२२. भासमानेन Sy.

२३. महान्तमग्निम् Sy.

२४. भारतसहमश्वम् Sy.

२५. अन्नम् Sy.

२६. जभिष्यन् P. लिप्समानोऽहम् Sy.

२७. स्तौमि Sy.

आ मन्द्रस्य सनिष्यन्तो वरेण्यं वृणीमहे अहूयं वाजमृग्मियम् ।
रातिं भृगूणामुशिजं क्विक्रंतुमग्निं राजन्तं दिव्येन शोचिषा ॥ ४ ॥

आ मन्द्रस्य । आवृणीमहे । मादयितुः । लब्धुमिच्छन्तः । वरणीयम् । अन्नमग्नेः ।
तमहूयम् अलज्जमानम् । ऋगहूम् । अग्निम् । भृगूणाम् । रातिम्, ते ह्यनमादधिरे ।
कामिनम् । कान्तप्रज्ञम् । दिव्येन । तेजसा । दीप्यमानमिति ।

अग्निं सुम्नाय दधिरे पुरो जना वाजश्रवसमिह वृक्तबंधिषः ।
यतस्रुचः सुरुचं विश्वदेव्यं रुद्रं यज्ञानां सार्धदिष्टिमपसाम् ॥ ५ ॥

अग्निं सुम्नाय । अग्निम् । सुवार्थम् । आहवनीयं कुर्वन्ति ।
जनाः । वलिष्ठाभ्रम् । अस्मिल्लोके । स्तरणाय च्छन्नबन्धिषः । आतस्रुचः ।
सुरोचनम् । सर्वदेवहितम् । स्तोतारम् । यज्ञानाम् । तथा कर्मणां च ।

- | | |
|---|---|
| <p>१. सम्भ्रजामहे Sy.
२. स्तुत्यस्य वैश्वानरस्य सम्बन्धिनम् Sy.
३. लब्ध मि० M. लिप्समाना वयम् Sy.
४. अहूय M.
५. अलज्जावहम् Sy.
६. प्रशास्यम् Sy.
७. ऋषीणाम् Sy.
८. जातिम् M. ज्ञातिम् P. अभिलषितार्थ-
प्रदातारम् Sy.
९. ह्यन० M.
१०. कादिनम् P. अभिलष्यन्तम् Sy.
११. कान्तप्रज्ञम् is suggested for
कान्तप्रज्ञम्.
१२. दिवि भवेन Sy.
१३. रोचिषा Sy.
१४. भ्राजमानम् Sy.
१५. अन्यदेवतानिवृत्यर्थोऽग्निशब्दः U.
१६. सुवार्थम् P. यज्ञाय Mah., U.
१७. VM. seems to explain पुरः</p> | <p>and दधिरे together as आहव-
नीयं कुर्वन्ति ॥ आहवनीयरूपेण पुरो-
ऽगतः पुरोभागे Mah. आहवनीयात्मना
पुरोऽगतः U.
१८. स्तुवन्ति Sy.
स्थापितवन्तः Mah., U.
१९. जानाः P. ऋत्विजः Sy. ऋत्विग्यज-
मानाः Mah. यजमानाः U.
२०. मनुष्येभ्यः प्रेरिताभ्रम् Sy.
२१. ०स्मि लो० M. इह यज्ञे Sy.
२२. च्छन्न० M.
२३. ०वर्षः P. स्तीर्णबन्धिषः Sy.
२४. ०सुज्ञः M.
प्राप्तस्रुचः Sy.
२५. प्रशस्तदीप्तिमन्तम् Sy.
२६. ०वह० M. विश्वेभ्यो देवेभ्यो हितम्
Sy.
२७. दुःस्नानां द्रावकम् Sy.
२८. यजन्तीति यज्ञा यजमानास्तेवाम् Sy.
२९. कर्मवताम् Sy.</p> |
|---|---|

साधद्विष्टम्, अभिलषितं येन साध्यते तमिति ।

पावकशोचे तव हि चयं परि होतर्यज्ञेषु वृक्तर्बहिषो नरः ।

अग्ने दुर्व इच्छमानासु आप्यमुपासते द्रविषं धेहि तेभ्यः ॥ ६ ॥

पावकशोचे । शोधकदीप्ते ! तव । आवासम् । परितः । होतः ! यज्ञेषु ।
स्तीर्णबहिषः । मनुष्यास्तित्थन्ति । अग्ने ! तव परिचरणम् । त्वया संख्यं च । इच्छन्तः ।
त्वामुपासते ये । तेभ्यः । धनम् । प्रयच्छ ।

आ रोदसी अपृणदा स्वर्महज्जातं यदेनमुपसो अधारयन् ।

सो अध्वराय परिं गीयते कविरत्यो न वाजसातये चनोहितः ॥ ७ ॥

आ रोदसी । द्यावापृथिवी । पूरयति । महच्च । अन्तरिक्षम् । जातम् । यत् ।

१. ०विष्टम् M. साधितयज्ञम् Sy.* अग्नि
सुम्नाय दधिरे पुरो जनाः RV. 3. 2.
5^a is identical with RV. 10.
140. 6^b. and has been ex-
plained in SB.'s comment-
ary on the later stanza:—
ऋतावानमिति । सत्यावानमित्येतन्म-
हिषमित्यग्निर्वै महिषो विश्ववर्षतमिति
विश्ववर्षतो ह्येषोऽग्निश्च सुम्नाय
दधिरे पुरो जना इति यज्ञो वै सुम्नं
यज्ञाय वा ऽएतं पुरो दधते श्रुत्कर्णश्च
सप्रयस्तमं त्वा गिरा देव्यं मानुषा
युगेत्याभृष्वन्तश्च सप्रयस्तमं त्वा गिरा
देवं मनुष्या हवामहऽद्रुत्येतत् (SB.
7. 3. 1. 34. p. 591.)

This stanza = YV. 12. 111.

२. ०वकः M. ३. त्वत्सम्बन्धिनम् Sy.

४. निवासं यागगृहम् Sy.

५. हे देवानामाह्वातः ! Sy.

६. नरो नेतारो यजमानाः Sy.

७. संख्यं M. सख्यम् seems to be
the explanation of आप्यम् ॥
आप्यं आप्तुं योग्यम् Sy.

८. सेवन्ते Sy. ६. विधेहि Sy.

१०. VM. ignores हि.

११. द्यावापृथिव्यौ Sy., U. द्यावाभूमी Mah.

१२. आपूरयत् Sy. आ सर्वतः पूरयति स्म ।
स्थावराणां प्रस्तरावौ तदुपलब्धेः Mah.
आपूरयति U.

१३. प्रभूतम् Sy. न केवलं रोदसी, किन्तु
महत्प्रभूतम् Mah. महान्तम् U.

१४. स्वन्तरिक्षमापूणच्च, आपूरयत् Sy.
अन्तरिक्षमापूणत् सूर्यात्मना । त्रैलोक्यं
जाठरात्मना पूरितमित्यर्थः । गार्हपत्या-
दीनां लोकत्वं श्रुत्योक्तम्—'अयं वै
लोको गार्हपत्यो ह्यौराहवनीयः (SB.
8. 6. 3. 14.) इति Mah. आपूरयति
च स्वरादित्यम् U.

१५. जात P. अरणीत उत्पन्नमात्रम् Mah.
जातमात्रम् U.

१६. यदा M. यम् Sy. यदा Mah., U.

ए॒नम् । कर्म॑वन्तः । धार॑यन्ति । सोऽ॒ग्नम् । अ॒ध्व॒राय॑ । परि॑तः । नी॒यते॑ । क्रान्तः॑ । अ॒श्वः ।
इ॒व । स॒ङ्ग्रा॒माय॑ । अ॒न्न॒हि॒तः॑ ।

नम॑स्यत॑ ह॒व्यदा॑ति॑ स्वध्व॑रं दु॒व॒स्यत॑ द॒स्यं जा॒तवे॑दसम् ।

र॒थीर्ऋ॑तस्यं बृ॒हतो॑ वि॒चर्ष॑णिर॒ग्निर्दे॒वाना॑मभवत्पु॒रोहि॑तः ॥ ८ ॥

नम॑स्यत । नम॑स्यत । आ॒ह्वा॒तव्य॑दानम्, ह॒विषां॑ वा दा॒तारम् । 'य॒ज॒मानो॑ वै ह॒व्यदा॑तिः'
इति॑ आ॒ह्वा॒णम् । शो॒भन॑यज्ञम् । परि॑चरतम् । दम॑हितम् । अ॒ग्निम् । य॒ज्ञस्य॑ । रथ॑ ए॒व रथीः॑,
'र॒थीर॑ध्व॒राणा॑मि॒ति र॒थो ह॒ वा ऽए॒व भू॒त्वा दे॒वेभ्यो॑ य॒ज्ञं वह॑ति' इति॑ आ॒ह्वा॒णम् । मह॑तः । वि॒द्रष्टा॑ ।
अ॒ग्निः । दे॒वाना॑म् । अ॒भवत् । अ॒ग्रतो॑ हि॒तः ।

१. अ॒ग्निम् Sy ए॒नं वं॑श्चानरम् Mah., U.
२. कर्म॑वन्तो यज॒मानाः Sy., Mah., U.
३. ०यन्तः P. अ॒धार॑यन् Sy. कर्म॑णि स्था-
पित॑वन्तः Mah., U.
४. सोमं॑ यम् P. अ॒ग्निः Sy. उ॒क्ताध॑मेव
वि॒वृणो॑ति . . . सोऽ॒ग्निः Mah. स
ए॒वाय॑मग्निः U.
५. अ॒ध्व॒रं P. य॒ज्ञार्थ॑म् Sy., U. या॒गाय॑
Mah. ६. सर्व॑तोऽ॒ग्निप्र॑णीता॒ग्नी-
ध्री॒यावि॑धिष्य॒यादिषु॑ Mah.
७. प्र॒कर्षे॑ण प्रा॒प्यते॑ Mah.
८. क्रान्तः॑ M. and P. सर्व॑त्र व्या॒प्तः Sy.
कीदृ॑शोऽ॒ग्निः ? कविः॑ सर्व॑तः Mah.
क्रान्त॑दर्शनः U.
९. अ॒श्वेव॑ D. न॒यने॑ वृ॒ष्टान्तः । अ॒त्यो न
यथा॑श्वः सर्व॑तो नी॒यते । राजा॑श्व॒वान्
भोग॑जातं लभ॑ते यथा॑ तद्वृ॒द्धिप्रो॑र्ग्नं
सेव॑मानो ब्रह्म॒लोकान्त॑र्भागानि॒ति भावः॑
Mah.
१०. स॒ङ्ग्रा॒मा M. वा॒जस्या॑न्नस्य की॒र्तेर्वा
सा॒तये॑ लाभाय Sy. अ॒न्नला॑भाय Mah.
अ॒न्नसम्भ॑जनाय U.
११. अ॒ग्निर्हि॑ P. नि॒हिता॑न्नः Sy. च॒नसे॑ऽन्नय

- भोग्याय॑ हि॒तः सर्व॑भोगसम्पादक इत्यर्थः
Mah. च॒नस्य॑न्ने स्था॒पितः । अ॒श्वो हि
घृ॒तादि॑भिरभिघारितेना॒ग्नेन॑ पोष्यते
अ॒तस्ते॒नोप॑मीयते U. च॒न इत्य॑न्ननाम
N. 6. 16.
१२. VM. ignores आ ॥ This
stanza=YV. 33. 75.
 १३. ०स्यतः॑ M.
 १४. पू॒जय॑त Sy. १५. ०व्य॑मदात् P.
 १६. SB. 1. 4. 1. 24.
 १७. परि॑चरत॑ तम् is suggested for
परि॑चरतम् ।
 १८. दमे॑भ्यो गृ॒हेभ्यो॑ हि॒तम् Sy.
 १९. जा॒तप्र॑न्नं तमग्निम् Sy.
 २०. ने॒ता Sy. २१. वा॒म् P.
 २२. All the MSS. read भू॒तः for
भू॒त्वा of SB.
 २३. All the MSS. read ह॒व्यं for
य॒ज्ञं of SB.
 २४. SB. 1. 4. 2. 11; Cf. TS.
2. 5. 9. 2.
 २५. द्रष्टा॑ Sy.
 २६. पु॒रस्ता॑द् द्रष्टव्य॒तया॑ स्था॒पितः॑ Sy.

तिस्रो यद्दस्यं सुमिधुः परिज्मनोऽग्नेरंपुनन्नृशिजो अमृत्यवः ।

तासामेकामदधर्मत्ये भुजंष्टु लोकम द्वे उपं जामिमीयतुः ॥ ६ ॥

तिस्रो यद्दस्यं । परितो गन्तुम् । महतः । अग्नेः । तिस्रस्तनूः । मृत्युरहिताः । कामयितारो देवाः । अपुनन् । तासां तनूनाम् । एकां तनूमग्न्यात्मिकाम् । मृत्ये लोके । निदधुः । भोगसाधनीम् । अथ । अन्ये द्वे वायुः सूर्यश्च । जामिम् । लोकम् । उपगती, अन्तरिक्षं दिवश्चेति । 'लोकमित्वे उपजामिम् ईयतुः' इति शात्वान्तरे पाठः 'देवा अकृष्वन्नृशिजो अमृत्यवे' इति च ।

विशां कविं विश्पतिं मानुषीरिषुः सं सीमकृएवन्स्वधितिं न तेजसे ।

स उद्वतो निवतो याति वेविषत्स गर्भेषु भुवनेषु दीधरत् ॥ १० ॥

विशां कविम् । विशाम् । क्रान्तम् । विशां पालयितारम् । मनुष्यसम्बन्धानि ।

१. यज्ञस्य M
२. परितो गन्तुः Sy.
३. अहंतः M.
४. पाथिववैद्युतसूर्यरूपाः Sy.
५. कामयमानाः Sy.
६. नः M. अशोधयन् Sy.
७. P. adds तासां after तनूनाम् ॥ तनूनां मध्ये Sy.
८. तम० M. पाथिवीं तनुम् Sy.
९. मृत्युलोके Sy.
१०. न्यदधुः Sy.
११. ते देवाः सर्वेषां पालयित्रीम् Sy.
१२. इतरे द्वे तनू Sy.
१३. जामि लोकमासन्नमन्तरिक्षम् Sy.
१४. पागताम् P. उपगच्छतः, अथवा तिस्रः समिधः आघारसमिधौ द्वे अनूयाजसमिधुर्चेकेति, तासां समिधामेकामनूयाजसमिधं मृत्ये इह लोके भोगहेतुमनूयाजपयन्तमदधुः धारयन्ति । 'प्रजा वा अनूयाजाः' (Cf. 'प्रजानूयाजाः' AB.

1. 11.) इति प्रजात्वेनानूयाजानां संस्तवात् तदाश्रयत्वाच्चानूयाजसमिधः । इतरे द्वे समिधावन्तरिक्षे दिव्यभोगहेतु उपेयतुः उपगच्छतः । 'त्रीन् परिधींस्तिस्रः समिधः' TB. ३. 7. 4. 9^a; APS. 1. 6. 1^a. इति हि निगमः Sy.
१५. ०जामी० M. ०जामि P.
१६. ईराय० M.
१७. APS. 12. 7. 10. reads 'लोकमिद्व द्वे उप जामी ईयतुः' इति ।
१८. ठात् P.
१९. चेति P. APS. 12. 7. 10.
२०. VM. ignores उ and समिधः ॥ उ इति पाठपूरणः । समिधः समिन्धिकाः प्रकाशिकाः Sy.
२१. प्रजानाम् Sy.
२२. क्रान्त० P. मेधाविनम् Sy.
२३. प्रभुम् Sy.
२४. ०सम्बन्धीनि is suggested for ०सम्बन्धानि ॥ मनुष्यप्रजाः Sy.

अग्निः । सर्वतः । संस्कुर्वन्ति । स्वर्धितम् । इव । तेजनाय । सः । उच्छ्रितान् । निम्नांश्च
देशान् । गच्छति । सर्वं व्याप्नुवन् । स एव वैश्वानरो भूत्वा । एषु । सर्वेषु भूतेषु । गर्भम् ।
धारयति ।

स जिन्वते जठरेषु प्रजज्ञिवान्वृषां चित्रेषु नानदन्न सिंहः ।

वैश्वानरः पृथुपाजा अमर्त्यो वसु रत्ना दयमानो वि दाशुषे ॥ ११ ॥

स जिन्वते । सः । प्रीणयति । मनुष्याणामुदरेषु । प्रजातः । कामानां वर्धिता ।
चित्रेष्वरण्येषु स्थित्वा । शब्दं कुर्वन् । इव । सिंहः । वैश्वानरः । पृथुबलः । अमर्त्यः ।
वासयितुणि । रत्नानि । प्रयच्छते यजमानाय । विशेषेण प्रयच्छन्भवति ।

वैश्वानरः प्रत्नथा नाकमारुहद्विवस्पृष्टं भन्दमानः सुमन्मभिः ।

स पूर्ववज्जनयञ्जन्तवे धनं समानमज्जं पर्येति जागृविः ॥ १२ ॥

वैश्वानरः । प्रातरादित्यात्मना जातो वैश्वानरः । तदानीमेव पुराणः । दिवम् ।

१. ०ग्राम M. इवः पश्वादि लक्षणं धनमि-
च्छन्त्यः Sy.
२. सर्वतः seems to be the ex-
planation of सीम् which is
explained by Sy. as एनम् ।
३. समस्कुर्वन् Sy.
४. अग्निम् Sy.
५. तैवप्यायम् Sy.
६. अग्निः Sy.
७. उच्छ्रायवतः Sy.
८. ०म्नादन्ने M. नीचैर्भाववतश्च प्रदेशान्
Sy.
९. भुवनेषु Sy.
१०. गर्भमरण्याः Sy.
११. अधारयत् Sy.
१२. वैश्वानरः Sy.
१३. वर्धते Sy.
१४. प्राणिनां भेदाज्जठराणां भेदः । तेषु

Sy.

१५. प्रजाताः M. जातः Sy.
१६. वर्धकः Sy.
१७. चित्रेषु नानाप्रकारेषु Sy.
१८. नानाविधेष्वरण्येषु अत्यर्थं शब्दं कुर्वन्
Sy.
१९. किविधः ? वैश्वानरः Sy.
२०. पृथुतेजाः । अथवा पृथुवेगः Sy.
२१. मरणधर्मरहितः Sy.
२२. वासायि० M. वसु वसूनि धनानि Sy.
२३. रमणीयानि Sy.
२४. दाशुषे हविषां प्रदात्रे यजमानाय Sy.
२५. ०च्छद्भूव० M.
२६. ०त्मनो P.
२७. Omitted in P. जातमात्र एव Sy.
२८. ०नीवे P. प्रत्न इव चिरन्तन इव Sy.
२९. कं सुखम् । अकं दुःखम् । न विद्यतेऽकं
यस्मिन् तन्नाकम् Sy.

आरोहति । दिवः । धर्ता । स्तूयमानः । स्तोत्रैः । सः । पुराण इव । जनयन् । यजमानाय ।
धनम् । एकमेव । मार्गम् । अन्वहं परिगच्छति । जागरणशीलः ।

ऋतावानं यज्ञियं विप्रमुक्थ्यः मा यं दूधे मातरिश्वा दिवि क्षयम् ।
तं चित्रयामं हरिकेशमीमहे सुदीतिमग्निं सुविताय नव्यसे ॥ १३ ॥

ऋतावानम् । सत्यवन्तम् । यज्ञार्हम् । मेधाविनम् । स्तुत्यम् । अन्तरिक्षे दीप्ते । आत्मन
आवासम् । यम् । मातरिश्वा । आदधे, तमधिष्ठाय वसतीत्यर्थः । तम् । चित्रगमनम् ।
हरिकेशम् । याचामहे । शोभनदीप्तिम् । अग्निम् । अभ्युदयाय । नवतरायेति ।

शुचिं न यामन्निषिरं स्वर्दृशं कृतुं दिवो रोचनस्थामुपवृधम् ।
अग्निं मूर्धानं दिवो अप्रतिष्कृतु तमीमहे नमसा वाजिनं बृहत् ॥ १४ ॥

शुचिं न यामन् । आदित्यम् । इव । गमने । क्षिप्रम् । सर्वस्य द्रष्टारम् । प्रज्ञानम् ।

१. स्वरोहिङ्गिराहत् आरोहति Sy.

२. अन्तरिक्षस्य Sy.

३. धर्ता seems to be the explanation of पृष्ठम् ॥ पृष्ठमुपरित-
नप्रदेशम् Sy.

४. M. adds तु after स्तूयमानः ।

५. स्तोत्रभिः Sy.

६. वैश्वानरः Sy.

७. पुत्रारा० M. पूर्वभ्य ऋषिभ्य इव Sy.

८. सम्पादयन् Sy.

९. स्तोत्रे Sy.

१०. पदवादिलक्षणम् Sy.

११. सर्वेषां देवानां साधारणम् Sy.

१२. आकाशमार्गम् Sy.

१३. सूर्यरूपेण गच्छति Sy.

१४. सदा प्रबुद्धः Sy.

१५. बलवन्तम् Sy.

१६. स्तुतिम् P.

१७. द्युलोके Sy.

१८. ऽवासे P., D. क्षयं निवसन्तम् Sy.

१९. अग्निम् Sy.

२०. वायुः Sy.

२१. द्युलोकादाहृत्य पृथिव्यामादधे हित-
वान् Sy.

२२. ऽत्रवर्णम् M. नानाविधगमनम् Sy.

२३. पिङ्गलाचिपम् Sy.

२४. मुष्टु प्राप्तव्याय धनाय तदर्थम् Sy.

२५. दीप्तम् Sy.

२६. नेति सम्प्रत्यर्थे Sy.

२७. यामनि यज्ञे Sy.

२८. It seems to be the explanation of इषिरम् ॥ एषणीयम् Sy.

२९. सर्वदृशं सर्वंपदार्थविज्ञानयुक्तम् Sy.

३०. प्रज्ञापकम् Sy.

दिवः । रोचमानेषु तिष्ठन्तम् । प्रातः प्रबुध्यमानम् । अग्निम् । दिवम् । उच्छ्रितम् ।
अप्रस्त्रलितं वा । तम् । अभिगच्छामः । अग्नेः । बलिनम् । महान्तम् ।

मन्द्रं होतारं शुचिमद्वयाविन दमूनसमुक्थ्यं विश्वचर्षणिम् ।

रथं न चित्रं वपुषाय दर्शुतं मनुर्हितं सदुमिद्राय ईमहे ॥ १५ ॥

मन्द्रं होतारम् । मादकम् । ह्यतारम् । शुचिम् । सत्यानुताभ्यामयुक्तं केवल-
सत्ययुक्तम् । दममनसम् । स्तोत्रव्यम् । सर्वस्य द्रष्टारम् । रथम् । इव । चित्रम् । रूपस्य ।
प्रदर्शकम् । मनुष्याणां हितम् । सदा । एव । धनानि । याचामहे ।

III. 3.

वैश्वानरायं पृथुपाजसे विपो रत्ना विधन्त धरुणेषु गातवे ।

अग्निर्हि देवाँ अमृतौ दुवस्यत्यथा धर्माणि सन्ता न दूदुषत् ॥ १ ॥

वैश्वानराय । वैश्वानराय । पृथुतेजसे । मेधाविनो विप्राः । रमणीयानि हवीषि ।

१. द्युलोकस्य Sy.
२. रोचनः सूर्यः, तस्मिन् तिष्ठन्तम् Sy.
३. प्रबुध्य० M. अग्निहोत्रिकरूपेणोपसि प्रबुध्यमानम् Sy.
४. दिवः is suggested for दिवम् ॥
दिवः स्वर्गस्य Sy. ५. प्रधानम् Sy.
६. अप्रतिहतशब्दम् Sy.
७. अग्निम् Sy. ८. याचामहे Sy.
९. स्तोत्रेण Sy. १०. अप्रवन्तम् Sy.
११. P. omits the words between
आदित्यमिव and महान्तम् ।
१२. P. omits the *pratika*.
१३. स्तुत्यम् Sy. १४. देवानामाह्वातारम्
Sy. १५. सर्वदा शुद्धम् Sy.
१६. द्वयहीनमकुटिलम् Sy.
१७. दानमनसम् Sy. १८. श्रेष्ठम् Sy.
१९. नानाविधवर्णम् Sy. २०. रूपायम् Sy.
२१. दर्शनकम् M., D. दर्शनीयम् Sy.

२२. सर्वेभ्यो मनुष्येभ्यो हितं तमग्निम् Sy.
२३. अत्र याच्ञार्यत्वादस्य द्विकर्मकत्वम् Sy.
२४. 'वैश्वानराय' इत्येकादशर्चं तृतीयं सूक्तं
वैश्वामित्रम् । अत्रेयमनुक्रमणिका—'वै-
श्वानरायैकादश' (KSA. 16.3. p. 15.)
इति । पूर्वसूक्ते 'वैश्वानरीयं तु
जागतं तु' (KSA. 16. 2. p. 15.)
इत्युक्तत्वादस्यापि सूक्तस्य जगती छन्दो
वैश्वानरोऽग्निर्देवता । अस्य सूक्तस्या-
ग्निष्टोमे अग्निमास्ते शस्त्रे विनियोगः ।
सूत्र्यते हि—'वैश्वानराय पृथुपाजसे शं नः
करत्यवन्ते' (ASS. 5. 20.) इति Sy.
२५. अग्नये Sy.
२६. बहुबलाय बहुलाय वा Sy. 'अन्वः । वाजः
OR पाजः । पयः' इत्यन्ननामानि (Ngh.
2. 7.) ॥ 'ओजः । पाजः । शवः' इति
बलनामानि (Ngh. 2. 9.)
२७. स्तोतारः Sy. २८. स्तोत्राणि Sy.

ददति । धारकेषु देवेषु । गन्तुम् । अग्निः । हि । देवान् । अमृतः । परिचरति । तथा ।
चिरन्तनानि । धर्माणि च । न । दूषयति, परिपालयति ।

अन्तर्दूतो रोदसी दुस्म ईयते होता निषत्तो मनुष्यः पुरोहितः ।

क्षयं बृहन्तं परिं भूपतिं द्युमिर्देवेभिरग्निरिषितो धियावंसुः ॥ २ ॥

अन्तर्दूतः । दर्शनीयोऽग्निः । चावापृथिवी । अन्तः । दूतो भूत्वा । गच्छति । होता
सन् । होतृपदने निषण्णः । मनुष्यस्य । पुरो निहितः । निवासम् । महान्तम् । अलङ्करोत्पुत्र-
वेदिम् । दीप्तिभिः । देवैः । अग्निः । प्रेरितः । प्रज्ञावसुः ।

केतुं यज्ञानां विदथस्य साधनं विप्रासो अग्निं महयन्तु चिचिभिः ।

अपांसि यस्मिन्नधिं सन्दधुर्गिरस्तस्मिन्स्तुन्नानि यजमान आ चके ॥ ३ ॥

केतुं यज्ञानाम् । पताकास्थानीयम् । यज्ञानाम् । गृहस्य । साधयितारम् । विप्राः ।
अग्निम् । पूजयन्ति । कर्मभिः । यस्मिन् । कर्माणि । स्तुतीश्च । सन्दधुः । तस्मिन् । सुखानि ।
यजमानो मनुष्यः । कामयते ।

१. ददती M. परिचरन्ति कुर्वन्ति Sy.
२. धर्मेषु यज्ञेषु Sy.
३. सन्मार्गलाभाय Sy.
४. हिः प्रसिद्धौ Sy.
५. ०मृतं M. मरणरहितः Sy.
६. हविषां प्रदानेन परिचरति Sy.
७. अतः कारणात् कोऽपि Sy.
८. सनातनानि Sy. ९. यज्ञान् Sy.
१०. Omitted by M. ११. ०ग्नि P.
१२. रोदस्योर्चावापृथिव्योः Sy.
१३. मध्ये Sy.
१४. देवानां दूतः सन् Sy.
१५. अग्निः Sy. १६. निषण्णः सन् Sy.
१७. मनोजातस्य मनुष्यस्य Sy.
१८. आहवनीयादिरूपेण पुरतः स्थापितः Sy.
१९. यज्ञगृहम् Sy. २०. अलङ्करोते Sy.

२१. ०रितं M. प्रेषितः Sy.
२२. प्रज्ञया व्याप्तः । एते द्वे अग्निविशेषणे
Sy. २३. प्रज्ञापकम् Sy.
२४. P. omits पताकास्थानीयम् and
यज्ञानाम् ।
२५. यज्ञस्य गृहस्य वा Sy.
२६. प्राप्तिसाधनमसाधारणकारणं सन्तम् Sy.
२७. स्वकर्मभिः Sy.
२८. यस्मात् P. यस्मिन्नग्नी Sy.
२९. स्वानुष्ठेयानि कर्माणि Sy.
३०. गिरः स्तोतारः Sy.
३१. सन्दधते Sy. ३२. अग्नी Sy.
३३. यजमाना M.
३४. VM. ignores अधिं and आ ॥ Sy.
construes अधिं with सन्दधुः and
आ with चके ।

पिता यज्ञानामसुरो विपश्चितीं विमानमग्निर्व्युने च वाधताम् ।

आ विवेशु रोदसी भूरिर्वर्षसा पुरुप्रियो भन्दते धामभिः कविः ॥ ४ ॥

पिता यज्ञानाम् । पालयिता । यज्ञानाम् । विपश्चितामपि । प्रज्ञावान् । सोऽयम् । ऋत्विजाम् । विमानसाधनं भवति । वेद्याः प्रज्ञासाधनम् । च । सोऽयमाविशति । छावा-
पृथिवी । ब्रह्मरूपेण तेजसा । बहूनां प्रियः । स्तोति । शरीरैः स्वबंहुभिः । कविः ।

१. विदुषां स्तोतृणाम् Sy. मेधाविनां मध्ये SKN. प्रज्ञावतामपि मध्ये Dur.
२. असुरो बलप्रदः Sy. असुः प्रज्ञा, रो मत्वर्थे । प्रज्ञावांसि SKN.
३. It refers to अग्निः ॥ योऽयमेवं-
लक्षणोऽग्निः Dur.
४. ऋत्विजां मध्ये SKN. ऋत्विजो ह्यप-
मेवाग्निविशिष्टं यज्ञसाधनमित्येवं मन्य-
न्ते Dur.
५. अभिमा० M. विभीषते फलमिति वि-
मानं यज्ञादिकर्मसाधनम् Sy. विनिर्माण-
हेतुत्वाद् विनिर्माता चाग्निहृविर्नयन-
द्वारेण कृत्स्नस्य जगतः SKN. विनि-
र्माणं कृत्स्नस्य जगतः । अग्निर्नैव ह्यग्नि-
होत्रादिकर्मद्वारेण कृत्स्नं जगद्विनिर्मायते
Dur. ६. वेद्याम् P., D.
७. ०ज्ञाधः P. ज्ञानसाधनम् Sy. प्रज्ञान-
भूतं च प्रज्ञास्योपकान्तः SKN.
प्रज्ञानमयमेव Dur.
८. प्रविशति Sy. एवंविशिष्टः किं चकार ?
उच्यते. . . आविष्ट आविशति वा
SKN.
९. छावापृथिव्यौ Sy., SKN., Dur.
१०. बहुरूपेण is suggested for ब्रह्म-

रूपेण ॥ पार्थिववैद्युतादिवहुरविधरूपेण
Sy. बहुरूपेणात्मना SKN. पार्थिव-
वैद्युतादिवहुरूपत्वेन Dur.

११. मनुष्येष्वधिकं प्रियः । अथवा पुरुषां
श्रेष्ठानां प्रियः पुरुप्रियः Sy. आविश्य च
पुरुप्रियो बहूनामृत्विग्यजमानानामिष्टः
SKN. तमेवद्गुणपुक्तमग्निं पुरुप्रियो
बहुकामप्रियः स्तोता Dur.
१२. यजमानेन स्तूयते Sy. दैव्यहोतृत्वात्
स्तोति ? कान् ? सामर्थ्याद् देवान्
SKN. भन्दना भन्दतेः स्तुतिकर्मणः
N. १. २.
१३. तेजोभिर्पुक्तः Sy. स्वैर्जन्मभिर्नामभिर्वा
SKN. नामभिरनेकैः प्रकारैः Dur.
१४. अग्निः Sy. मेधावी । एवं तावद्विनैव
यत्तच्छब्दाध्याहारकल्पनयाऽत्रैकवाक्यता ।
अन्ये तु पिता यज्ञानामित्यादिगुणो यो-
ग्निस्तं पुरुप्रियो बहुकामो यजमानो
भन्दत इति यत्तच्छब्दाध्याहारकल्पना
SKN. कान्तदर्शन इत्यर्थः । पुरुप्रियो
हि स्तोता धामभिरग्नेः किमन्यत् स्तुतेः
कुर्यात् । तस्मादुपपद्यते स्तुत्यर्थत्वमस्य
Dur. N. १. २., SKN. II.
291.

चन्द्रमग्निं चन्द्ररथं हरिव्रतं वैश्वानरमप्सुपदं स्वर्विदम् ।
विगाहं तूषिं तर्विषीभिरावृतं भूषिं देवास इह सुश्रियं दधुः ॥ ५ ॥

चन्द्रमग्निम् । कान्तम् । अग्निम् । कान्तरथम् । व्रतमिति रूपमाह, हरितत्वचम् ।
वैश्वानरम् । अप्सु सीदन्तम् । सर्वज्ञम् । युडेषु विगाहमानम् । क्षिप्रम् । बलैः । आवृतम् ।
भर्तारम् । इह लोके । देवाः । सुश्रियम् । निदधुरिति ।

अग्निर्देवेभिर्मनुषश्च जन्तुभिस्तन्वानो यज्ञं पुरुपेशंसं धिया ।
रथीरन्तरीयते साधंदिष्टिभिर्जीरो दमूना अभिशस्तिचातनः ॥ ६ ॥

अग्निर्देवेभिः । अग्निः । देवानुद्दिश्य । मनोः । च । जन्तुभिरपत्वं, एताभिर्मान-
वीभिः प्रजाभिः । तन्वानः । यज्ञम् । बहुरूपम् । प्रज्ञया । रथभूतः । छावापृथिव्योरन्तः ।
गच्छति । साधद्यज्ञेभ्यो मनुष्येभ्यः । क्षिप्रः । दममनाः । रक्षसां चातयिता ।

अग्ने जरस्व स्वपत्य आयुन्यूर्जा पिन्वस्व समिषो दिदीहि नः ।
वयांसि जिन्व बृहतश्च जागृव उशिग्देवानामसिं सुक्रतुर्विपाम् ॥ ७ ॥

अग्ने जरस्व । अग्ने ! जरस्वास्मान् । शोभनापत्ययुक्ते । जीविते । हविषा ।

१. आह्लावकरम् Sy.
२. चन्द्र आह्लावको रथो यस्येति तम् Sy.
३. हरिव्रतं पिङ्गलवर्णं हरित्वचं वा ।
'हरित्वचम्' इति शाखान्तरम् Sy.
४. ०दत्तम् P.
५. सर्वत्र व्याप्तम् Sy.
६. क्षिप्रगामिनं शत्रूणां हिसितारं वा Sy.
७. बलेन P.
८. शोभनदीप्तिम् Sy.
९. आवधुः Sy.
१०. यजमानस्य Sy.
११. ऋत्विग्निश्च Sy.
१२. प्रजाभिः P.
१३. कुर्वन् Sy.
१४. पुरोडाशपशुसोमहविर्भेदेरेकाहाहीनसत्रा-

- त्मकभेदेश्च नानाविधरूपम् Sy. पेश
इति रूपनाम Ngh. 3. 7.
१५. कर्मणा Sy.
१६. षभू० M. सर्वस्य लोकस्य नेता Sy.
१७. छावापृथिव्योर्मध्ये Sy.
१८. ०धन्य० M. साधितयज्ञैः Sy.
१९. क्षिप्रकारी Sy.
२०. दान्तमना दानमना वा Sy.
२१. शात०P. अभिशस्तिचातनः अभिशस्ती-
नामरातीनां यज्ञविघ्नकारिणां रक्षसां
चातयिता नाशयिताग्निः Sy.
२२. देवान् स्तुहि Sy.
२३. सुपुत्रे Sy.
२४. निमित्तसप्तम्येषा । आयुषि निमित्ते Sy.
२५. होतारमधिष्ठाय रसेनाग्नेन वा Sy.

अस्माकं कामान् पिन्वस्व । अन्नानि च । अस्मभ्यम् । प्रयच्छ । तथा । महान्ति । वयांस्य-
श्वान् । अस्मभ्यं प्रयच्छ । जागरणशील ! रक्षक ! कामयिता । देवानाम् । भवसि ।
असि च सुप्रज्ञः । विपश्चिताम् ।

विश्वपतिं यद्दमतिथिं नरः सदा यन्तारं धीनामुशिजं च वाघताम् ।
अध्वराणां चेतनं जातवेदसं प्र शंसन्ति नमसा जूतिभिर्वृधे ॥ ८ ॥

विश्वपतिं यद्दमम् । विशां पतिम् । महान्तम् । अतिथिम् । मनुष्याः । सदा ।
कर्मणां । नियन्तारम् । कामयितारम् । च । ऋत्विजाम् । यज्ञानाम् । चेतयितारम् ।
जातप्रज्ञम् । प्रशंसन्ति । नमस्कारैः । स्तुतिभिश्च । वधनाय, जूतिः 'जरतेः'
स्तुतिकर्मणः ।

१. पिबस्व P. and M.
देवान् प्रीणय Sy.
२. सस्याचं वृष्टीः Sy.
३. सन्दिदीहि सन्दीपय Sy.
४. बृहतो महतो यजमानस्य । जिन्वेति
सम्बन्धः Sy.
५. पयां० M. अन्नानि च Sy.
Devarāja reads वयः as a
synonym of food. Cf. Ngh.
2. 7. (Sarup's ed. p. 9.)
६. देहि Sy.
७. ०शीली P. सर्वदा जागरणशील ! Sy.
८. Omitted in M.
९. मायि० P. कान्तः Sy.
१०. मेधाविनां देवानाम् Sy.
११. अपि P., D.
१२. शोभनकर्मा शोभनयज्ञो वा त्वम् Sy.
१३. मेधाविनाम् Sy.
१४. विशां मनुष्याणां पतिं विश्वस्य पतिमिति

वा Sy.

१५. सर्वस्यातिथिभूतम् Sy.
१६. नेतारः स्तोतारो वा Sy.
१७. कर्माणाम् P. धीनां बुद्धीनां कर्मणां वा Sy.
१८. कम० P.
कान्तं मनोज्ञम् Sy.
१९. यज्ञाम् M.
यागानाम् Sy.
२०. प्रज्ञापकम् Sy.
२१. अग्निम् Sy.
२२. प्रशस्यन्ति P. प्रशंसां कुर्वन्ति Sy.
२३. नमस्कारेण स्तुतिभिश्च Sy.
२४. जूतिभिर्वेगैर्युक्तम् Sy.
२५. वृद्धये समृद्धये Sy.
२६. Cf. जूतिर्गतिः । प्रीतिर्वा । N. 10. 28.
जरा स्तुतिः is suggested for जूतिः ।
२७. N. 10. 8.
This quotation should come
immediately after स्तुतिभिः ।

विभावां देवः सुराः परि च्छितीरग्निर्विभूव श्वसा सुमद्रंथः ।
तस्यं व्रतानि भूरिपोपिणो वयमुप भूयेम दम आ सुवृक्तिभिः ॥ ६ ॥

विभावा । प्रभावा^१न् । देवः । सुरमणः । प्रजाः सर्वाः । पर्यभ^२वत् । अग्निः । बलेन ।
शोभनरथः । तस्यं । कर्माणि । बहूनां^३ पोपयितुः । वयम् । अलङ्कु^४र्मः । स्वगृहे । शोभन-
स्तोत्रैः ।^५

वैश्वानरु तव धामान्या चक्रे येभिः स्वविदमवो विचक्षण ।
जात आपृणो भुवनानि रोदसी अग्रे ता विश्वा परिभूरसि त्मना ॥ १० ॥

वैश्वानर । हे वैश्वानर ! तव । शरीराणि । आभिमुख्ये । कामये । यैस्त्वम् ।
स्वर्गस्य लम्भयि^६ता । भवसि । प्राज्ञ ! जातः । आपूरय^७सि । भूतानि । धावापृथिवी च ।
अग्ने ! सर्वाणि । तानि । आत्मनैव । परिभवसि, अरानिव नेभिः ।

१. प्रभाम् P. दीप्तिमान् Sy.

२. स्तूयमानः Sy.

३. सुरमणम् M. सुमरणम् P. शोभनं
रमयतीति सुरमणः । अत्र वर्णलोप-
श्छान्दसः Sy.

४. परितो गृह्णाति । अत्र भवतेरुपसर्ग-
वशात् परिग्रहार्थत्वम् Sy.

५. अग्नि P.

६. निवसतस्तस्याग्नेः Sy.

७. ०हृतं M.

८. पालयितुः Sy.

९. वनय P.

१०. वर्मं कुर्मं P. उपभूषयामः । प्रकाशयामः
Sy.

११. यज्ञगृहे Sy. स्वसराणि । अग्ना । वम
इति गृहनामानि Ngh. 3. 4.

१२. VM. ignores आ.

१३. ०नरः M.

१४. त्वत्सम्बन्धीनि तेजांसि Sy.

१५. ०मुष्यानि D., M.

आभिमुख्येन is suggested for
आभिमुख्ये ।

१६. अभिष्टौमि Sy.

१७. यैस्तम् M. तेजोभिः Sy.

१८. स्वावित् सर्ववित् सर्वज्ञः Sy.

१९. प्रभ० P.

२०. प्रज्ञ P.

२१. जातमात्रस्त्वम् Sy.

२२. आपूरयः Sy.

२३. भूतजातानि Sy.

२४. व M.

२५. विश्वानि Sy.

२६. It seems to be the explana-
tion of परिभूः and असि ॥
परिग्रहीतासि Sy.

२७. वाराहिव M. वरा० P.

वैश्वानरस्य दंसनाभ्यो बृहदरिणादेकः स्वपस्यया कविः ।

उभा पितरा मह्यञ्जजायताग्निर्घावापृथिवी भूरिरेतसा ॥ ११ ॥

वैश्वानरस्य । वैश्वानरस्य । कर्मभ्यः । महत्त्वमिह । एकः । प्राप्नोति । शोभनकर्मच्छ-
या । कविः । सोऽयम् । उभा । पितरो । छां च पृथिवीं च । बहुरेतस्के । पूजयन् ।
अजायत, पृथिव्यां प्रोपध्यादयो रेतः, उदकं दिव इति ।

१. Omitted in P. अग्नेः Sy.

२. तोषकारीभ्यः क्रियाभ्यः Sy.

३. महद्वनं भवतीति यत् तदवितथम् ।
यतः कारणात् Sy.
महत् BB.

४. एकं M. मुख्यः Sy.

५. यजमानादिभ्यो घनं ददाति Sy. किम-
रिणादधिगच्छति? किमिति सामर्थ्या-
ल्लभ्यते । इतोऽन्यन्महदस्तीति कविर्मे-
धावी कश्चिदवबुध्यते किम्? न कश्चि-
दित्यर्थः । यो मेधावी न भवति स कामं
मिध्याञ्जबुध्यताम्, मेधावी नैव बोद्धु-
मर्हतीति । 'री गतिरेषणयोः' क्रिया-
दिकः, छान्दसो लुङ् । 'ध्वादीनां ह्रस्वः'
इति BB.

६. शोभनयज्ञादिकर्मच्छया Sy. कौदुशं
महत्त्वमित्याह । स्वपस्यया शोभनकर्म-
तया । महदाभ्योऽन्यन्नास्त्येवेत्यर्थः ।
वैश्वानरस्य कर्मसद्दामन्यच्छोभनत्वेन
महत्कर्म कश्चिदपि मेधावी जनो न
जानातीत्युक्तं भवति । अप इति कर्म-
नाम (Ngh. 2. 1.) शोभनं कर्म
स्वपः, तस्य भावस्त्वपस्यम् । छान्दसो
यत् । 'सुपां सुलुक्' इति तृतीयाया

यादेशः BB.

७. अग्निः Sy.

कविर्मेधावी BB.

८. It refers to अग्निः ॥ तर्हि तेषामस्य
कर्मणां मध्ये शोभनमेकं कर्मोदाह्रिय-
तामित्याह । अयं स्वत्वग्निः BB.

९. मातापितरौ Sy. मातापितृस्थानीयो
वा BB.

१०. Omitted in M.

११. बहुरेतसौ Sy. भूरिरेतसौ, स्थावर-
जङ्गमात्मकबहुविकारे BB.

१२. पूजय M. प्रकाशयन् BB.

१३. यत् M. जायते । छान्दसो लङ् ।
यथा खलु कश्चित् सुजातः पुत्रो माता-
पितरौ भूरिरेतसौ युवानौ निजजन्मना-
ऽलङ्कुर्वञ्जायत एवमसौ जायते ।
इत्थं जन्मकाल एवास्य कृपाणस्य
किन्नाम कर्म महच्छोभनं न भवतीति
भावः । तस्माद्दृशोऽयमग्निरस्माकं जार्तं
तमिमं पुत्रं पूतत्वतेजस्वित्वादिगुणं
करोतु BB.

१४. ०ध्याम् M.

This stanza=TS. 1. 5. 11.

III. 4.

सुमित्समित्सुमना बोध्यस्मे शुचाशुचा सुमतिं रासि वसः ।

आ देव देवान्यजथाय वक्षि सखा सर्वांन्त्सुमना यक्ष्यद्रे ॥ १ ॥

समित्समित् । समिचंसमिधम् । सुमनाः । बुध्यस्व । अग्ने ! तेजसातेजसा । भवदीया धनस्य । सुमतिम् । देहि । आवह च । देवान् । यज्ञाय । अथ तान् समान-
स्थानान् । त्वम् । सखा सन् । शोभनमनाः । यज च ।

यं देवासस्त्रिरहंन्नायजन्ते दिवेदिवे वरुणो मित्रो अग्निः ।

सेमं यज्ञं मधुमन्तं कृधी नस्तनूनपाद्घृतयोनिं विधन्तम् ॥ २ ॥

यं देवासः । यम् । वरुणादयोऽपि । देवाः । अन्वहम् । मिः । आयजन्तेऽग्निं
त्रिषु सवनेषु । स त्वम् । इमम् । यज्ञम् । मधुमन्तम् । कुरु । नः । हे तनूनपात् !

१. 'समित्समित्' इत्येकादशर्चं चतुर्थं सूक्तं
वैद्वामित्रं त्रैष्टुभम् । अत्रानुक्रमणिका—
'समित्समिदाप्रियः' (KSA. 16. 4.
p. 15.) इति । इध्मादिस्वाहाकृत्यन्ताः
पूर्वोक्ताः प्रत्युचं देवताः । पशो बंधवा-
मित्राणामाप्रोसूक्तम् । दर्शपूर्णमासयोः
पत्नीसंयाजेषु त्वष्टर्याज्या 'तन्नः' इत्येषा ।
सूत्रितं च—'इह त्वष्टारमप्रियं तन्नस्तुरीप-
मथ पोषयित्नु' (ASS. 1. 10.) इति ।
त्वाष्ट्रे पशो पुरोडाशस्यानुवाक्या । सूत्रितं
च—'तन्नस्तुरीपमथ पोषयित्नु देवस्त्वष्टा
सविता विश्वरूपः' (ASS. 3. 8.)
इति Sy.

२. अत्यर्थं समिद्धस्त्वम् Sy. ३. ध्यन्व M.
४. अस्मे is suggested for अग्ने ।
५. अत्यर्थं प्रसंप्रकेण ज्योतिषा युक्तस्त्वम्
Sy. ६. ०वीन् M.
७. वसुनो धनस्य तद्विषयाम् Sy.
८. शोभनां शुद्धिम् Sy.
९. आवहति Sy.

१०. यजनीयान् Sy. ११. देवान् Sy.
१२. VM. seems to explain देव !
by त्वम् ॥ हे देव ! द्योतमान ! Sy.
१३. Omitted in M. देवानां सखा
त्वम् Sy.
१४. ०भनाः P. सुमनाः सन् Sy.
१५. यजत्व Sy.
१६. VM. ignores अस्मे ॥ अस्मभ्यम्
Sy. १७. अग्निम् Sy.
१८. आदि refers to मित्र and अग्नि ॥
वरुणो मित्रोऽग्निः, एते त्रयो देवाः Sy.
१९. अन्वह M. प्रतिदिवसम् Sy.
२०. तिः M. प्रातर्मध्याह्नसायन्तनेषु सवनेषु
त्रिवारम् Sy. २१. आयजन्तः M.
२२. Omitted by P.
२३. वृष्ट्यादिफलयुक्तम् Sy. मध्वित्युदक-
नाम Ngh. 1. 12.
२४. तः M. अस्मदीयम् Sy.
२५. हे तनूनपात् ! तनूनां शरीराणां न
पातयितः ! Sy.

घृतोत्पत्तिस्वानम् । देवान्परिचरन्तं यज्ञम् ।

प्र दीर्घितिर्विश्ववारा जिगाति होतारमिळः प्रथमं यज्ञध्वे ।

अच्छा नमोभिर्वृषभं वन्दध्वे स देवान्यक्षदिषितो यजीयान् ॥ ३ ॥

प्र दीर्घितिः । प्रगच्छति । दीर्घितिः । सर्वस्य वरणीया । अग्निम् । स्तुतयश्च ।
यष्टुम् । अग्नेः सह । वर्षितारमग्निम् । वन्दितुम् । अभिगच्छन्ति । सः । देवान् । यजतु ।
प्रेषितः । यष्टुतमः ।

ऊर्ध्वो वां गातुरंध्वरे अकार्यूर्ध्वा शोचीषि प्रस्थिता रजांसि ।

दिवो वा नाभान्यसादि होता स्तृणीमहि देवव्यं चा वि बर्हिः ॥ ४ ॥

ऊर्ध्वः । अग्नीपोमो ! युवयोः । गमनम् । अध्वरे । ऊर्ध्वम् । कृतम् इति । एतदे-
वोक्तम्—ऊर्ध्वानि । शोचकानि । तेजांसि । प्रस्थितानि । भवतोरेको दिवः । नाभौ ।
इवोत्तरवेद्या नाभौ । निर्षादति । ह्याताग्निः । ततो विविधं स्तृणीमहि । देवव्यं तम् । बर्हिः ।

१. घृतस्योदकस्य कारणम् Sy.
२. विधीयमानं क्रियमाणम् Sy.
३. जम् P.
४. VM. ignores अहन् ॥ अहन्
अहनि Sy.
५. प्रगच्छ P. जिगातु प्रकषेण गच्छतु Sy.
६. स्तुतिर्वीप्तिर्वा Sy.
७. विश्वैर्जनैर्वरणीया Sy.
८. देवानामाह्वारमग्निम् Sy.
९. इळः इषो हवीरूपाण्यग्निानि Sy.
१०. यष्टुं प्रीणयितुं प्रजिगातु Sy.
११. नमस्कारैः सह Sy.
१२. सम्पदां वर्षितारम् Sy.
१३. वन्दितुं योग्यमिति शेषः Sy.
१४. VM. seems to explain अच्छ
by अभि ॥ अभिमूल्येन Sy.
१५. Omitted by P. अग्निः Sy.
१६. VM. ignores प्रथमम् ॥ प्रथमं

मूल्यम् Sy.

१७. अग्निश्च बर्हिश्चोभौ वामित्युच्येते ।
समिदादिभिः सहितस्यैवान्नेदेवतात्वात्
Sy.
१८. यज्ञमार्गः Sy.
१९. अध्वा P. यज्ञे Sy.
२०. उन्नतः Sy.
२१. आश्रयः कियते Sy.
२२. ऊर्ध्वम् Sy.
२३. अभिगच्छन्ति Sy.
२४. हवीषि Sy.
२५. दीप्यमानस्य यागगूहस्य Sy.
२६. नाभौ मध्यप्रदेशे Sy.
२७. इव here is equivalent to वा ॥
चार्षे वाशब्दः Sy.
२८. विशेषेण स्तृणीमः Sy.
२९. ०व्याप्त M.
३०. बर्हिः P.

सप्त होत्राणि मनसा वृणाना इन्वन्तो विश्वं प्रति यन्नृतेन ।
नृपेशसो विदथेषु प्र जाता अभीष्टं यज्ञं वि चरन्त पूर्वाः ॥ ५ ॥

सप्त होत्राणि । सप्त वषट्कर्तारः । होतृकर्माणि । मनसा । कामयमानाः । सर्वं जगत् । प्रीणयन्तः । प्रतियच्छन्ति । सत्येन मार्गेण । प्रविशद्भिर्मनुष्यैरार्षिष्ठाः । यज्ञेषु । प्रादुर्भूता इति । यज्ञम् । अभिचरन्तः । पुरातना द्वारो देव्याः ।

आ भन्दमाने उपसा उपके उत स्मयेते तन्वाः विरूपे ।
यथा नो मित्रो वरुणो जुजोषदिन्द्रो मरुत्वान् उत वा महोभिः ॥ ६ ॥

आ भन्दमाने । स्तूयमाने । अहोरात्रे । परस्परान्तिके । अपि च । स्तूयते सूर्येण नक्षत्रैश्च । शरीरेण । विरूपे । यथा । अस्मान् । मित्रावरुणौ । जुषेयाम् । इन्द्रः । च । मरुत्वान् । महद्भिर्देवैस्तथाऽहोरात्रौ कुरुताम् ।

१. वयः क० P.

२. होतृणां वषट्कर्तृणां कर्माणि Sy.

३. प्रार्थ्यमानाः Sy.

४. विश्वम् Sy.

५. देवाः प्रतिगच्छन्ति Sy.

६. ऋतेनोदकेन Sy.

७. अतः परं द्वारां स्तुतिः Sy.

८. नररूपाः Sy.

९. यागेषु Sy.

१०. उत्पन्नाः Sy.

११. प्रविचरन्तु Sy.

१२. पूर्वाबिह्वपो विप्रहवत्यो यज्ञद्वाराभि-
मानिदेवताः Sy.

१३. VM. ignores इमम् and वि ॥
इममस्मदीयम् Sy.

१४. अहोतरत्रे P. उपसा नक्तापेक्षया द्विवच-

नम् । नक्तोपसौ रात्र्यहनी आगच्छताम्
Sy.

१५. ०न्तिते M. परस्परान्त्विते is sug-
gested for परस्परान्तिके ॥ परस्परं
सङ्गते Sy.

१६. स्तूयते M. स्मयेते P.
प्रकाशते Sy.

१७. प्रकाशरूपेण शरीरेण Sy.

१८. रूपे P.
पृथग्रूपे Sy.

१९. यस्या P.

२०. ०रुणा M.

२१. यथा सेवेत तथा Sy.

२२. उत वा अपि च Sy.

२३. महोभिस्तेजोभिर्युक्ते इमे छावापुत्रिष्वी
कुरुताम् Sy.

दैव्या होतारा प्रथमा न्युञ्जे सप्त पृक्षासः स्वधया मदन्ति ।

ऋतं शंसन्त ऋतमिच्छ आहुरनु व्रतं व्रतपा दीध्यानाः ॥ ७ ॥

दैव्या । दैव्यो । होतारो । प्रथमो । हविभिः साधयामि । सप्त । होतारस्तो च । स्वधया । मदन्ति । सत्यमनयोः स्तोत्रम् । शंसन्तः । सत्यम् । एव । ते । वदन्ति । व्रतस्य रक्षितारः । यज्ञे । दीप्यमानाः ।

आ भारती भारतीभिः सजोषा इळा देवैर्भूनुष्यैभिरुग्निः ।

सरस्वती सारस्वतेभिर्वाक् तिस्रो देवीर्बहिरेदं संदन्तु ॥ ८ ॥

आ भारती । भारती । स्वानुचरीभिर्भारतीभिः । सहिता । इळा च । देवैः सहिता । तथा तत्सहचरोऽग्निश्च । मनुष्यैः । सरस्वती च । स्वानुचरैर्देवैर्गणैः । इत्थं तिस्रः । देव्यः । इदम् । बहिः । आसीदन्तु ।

१. देव्यो P. दिव्यो Sy.
२. आह्वताारावग्नी Sy.
३. मुख्यो Sy.
४. न्युञ्जे प्रसाधयामि Sy.
५. होत्रास्तो M. and P. पृक्षमत्रं तद्वन्त ऋत्विजः Sy.
६. सोमेन हविषा Sy.
७. ऽवत्रि M. मादयन्ति Sy.
८. उदकम् Sy.
९. आशंसमानाः Sy.
१०. अग्निम् Sy.
११. एव च P. एवकारार्थे इच्छद्भवः Sy.
१२. वे P.
१३. ऽवत्रि M. अग्निमेव ऋतभूतमाहुरित्यर्थः Sy.
१४. व्रतानां कर्मणां रक्षितारः Sy.
१५. It seems to be the explana-

tion of अनुव्रतम् ॥ व्रतेषु Sy.

१६. ऽमानाम् M. दीप्यमानाः, अथवा स्वकर्मभिरग्निं दीपयन्त ऋत्विजः Sy.
१७. भारती M.
१८. वाक् Sy.
१९. भरतस्य सूर्यस्य सम्बन्धिनीभिः Sy.
२०. सङ्गता Sy.
२१. भूमिश्चागच्छतु Sy.
२२. सत्स० P.
२३. मनुष्यैश्च सङ्गता Sy.
२४. माध्यमिका वागागच्छतु Sy.
२५. सरस्वतीसम्बन्धिभिर्मध्यमस्थानैः सह Sy.
२६. वागिळाभारत्य आगच्छन्तु Sy.
२७. एतत् Sy.
२८. VM. ignores आ (before भारती) and अर्वाक् ॥ आ गच्छतु । अर्वाक् अभिमुखम् Sy.

तन्नस्तुरीपमर्धं पोषयित्नु देवं त्वष्टृविं रंराणः स्वस्व ।

यतो वीरः कर्मण्यः सुदक्षो युक्तग्रावा जायते देवकामः ॥ ६ ॥

तन्नस्तुरीपम् । तद्रतः । अस्माकम् । तारकम् । अये च । पोषकम् । देव ! त्वष्टः !

विष्यस्व । रममाणः । यतो रेतसः । वीरः । कर्मसु साधुः । सुबलः । यजे प्रयुक्तग्रावा ।
जायते । देवान्कामयमानः ।

वनस्पतेऽवं सृजोपं देवानग्निर्हृविः अग्निता सूदयाति ।

सेदु होता सत्यतरो यजाति यथा देवानां जनिमानि वेदं ॥ १० ॥

वनस्पते । वनस्पते ! हृविर्भिवेवान् प्रति । उपावसृज । अग्निः । हृविः । संस्कर्ता ।

संस्करोति । सः । एव । होता । सत्यतरः । देवान्यजति । यथा यथा । देवानाम् । जन्मा-
नि । वेदेति ।

१. ०रीयम् M.
२. तत्प्रसिद्धम् Sy. तद्धनम् BB.
३. अस्मान् Sy. अस्मभ्यम् BB.
४. तूर्णमाप्नोतीति तुरीपम् । पृषोदराविः BB.
५. अया P. अनन्तरम् Sy. इवानीम् BB.
६. पोषयित्नु BB.
७. स्वाध्वः P. हे सृष्टिकर्तः ! Sy.
८. मोक्षय Sy. विसृज, विमुच्य वेहीत्यर्थः । व्यत्ययेनात्मनेपदत्वम् BB.
९. दानशीलस्त्वम् । व्यत्ययेन रातेरात्मने-
पदत्वम् । शपश्लुः BB.
१०. विमोचनान् Sy. तदित्युक्तं किं तदि-
त्याह—यतो यस्माद्धनाल्लब्ध्यात् BB.
११. ०तरेवसा M. ०तसा P.
१२. सत्त्ववान् Sy. विक्रान्तः BB.
१३. कर्मसु कुशलः Sy. कर्मणि साधुः कुशलः
BB. १४. सुष्टु शीघ्र उत्साही ।
'दक्ष शीघ्रकरणे' BB.
१५. अग्निषवायं प्रावयुक्तः । सोममुद्दिश्येत्यर्थः

- Sy. युक्ता ग्रावाणो यस्य तावृशः ।
प्रावभिस्तत्साध्यं कर्मोपलक्ष्यत इति कर्म-
शील इत्यर्थः BB. १६. जायेत Sy.
१७. ०माना M. देवान् कामयमानः पुत्रः Sy.
अत एव देवकामो देवान् कामयत
इति... देवैः काम्यत इति वा देव-
कामः । दासीभाराविद्रंष्टव्यः । ईदृशः
पुरुषो यस्माद्धनाज्जायते तत्पशुलक्षणं
घनं वेहीति BB.

This stanza=TS. 3. 1. 11. 1.

१८. हृविर्वेवान् M.
१९. उपावसृज M. समीपे कृञ् Sy.
२०. अग्निः M. वनस्पतिश्च Sy.
२१. पशोः संस्कर्ता Sy.
२२. सूदयाति देवान्प्रति प्रेरयतु Sy.
२३. अत्यर्थं सत्यः, सत्यस्वरूपः Sy.
२४. यच्छति M. यजतु Sy.
२५. यतः कारणात् स एवाग्निः Sy.
२६. वेत्ति । अतः स एव यजत्वित्यर्थः Sy.
२७. VM. ignores उ.

आ याँह्यग्रे समिधानो अर्वाङ्निद्रेण देवैः सरथं तुरेभिः ।

वर्हिर्न आस्तामदितिः सुपुत्रा स्वाहा देवा अमृता मादयन्ताम् ॥ ११ ॥

आ याहि । आयाहि । अग्ने ! दीप्यमानः । अभिमुखः । इन्द्रेण । देवैश्च । समानं रथम् । त्वरमार्गः । अस्माकम् । इदं वर्हिः । शोभनपुत्रा । अदितिश्च । आस्ताम् । स्वाहाकारेण । देवाश्च । अमृताः । मादयन्ताम् ।

III. 5.

प्रत्यग्निरूपसश्चेकितानोऽवोधि विप्रः पदवीः कवीनाम् ।

पृथुपाजा देव्यद्भिः समिद्धोऽप द्वा रा तमसो वह्निरावः ॥ १ ॥

प्रत्यग्निः । उपःसु । ज्ञायमानः । अग्निः । प्रबुद्ध आसीत् । मेधावी । कवीनाम् । पदानि घाता । पृथुबलः । देवानिच्छद्भिः । समिद्धः सः । तमसः । द्वाराणि, यैस्तमांसि प्रविशन्ति तानि । अपावृतवान् । वह्निः ।

१. देवतारूपेणागच्छ Sy.
२. समिध्यमानो ज्वालारूपेण दीप्यमानस्त्वम् Sy.
३. अस्मदभिमुखम् Sy.
४. अस्माकं यज्ञमिन्द्रेण Sy.
५. दे इच्चैः P. ६. समान P.
७. यथा P. सरथं समानरथं यथा तथाऽऽयाहि Sy.
८. ०मानं P.
९. यज्ञम् Sy.
१०. सुपुत्रा Sy.
११. आदिभिश्च M. आदिभिश्च P. अदिति-रपि Sy.
१२. स्तां P. अध्यास्ताम् Sy.
१३. नित्वाः Sy.
१४. मादयन्तः P. तृप्यन्तु Sy.
१५. 'प्रत्यग्निरूपसः' इत्येकादशर्चं पञ्चमं सूक्तं वैश्वामित्रं प्रैष्टुभमानेयम् । अत्रा-

नुक्रमणिका—'प्रत्यग्निः' (KSA. 16. 5. p. 15.) इति । प्रातरनुवाकाशिवन-शस्त्रयोरिदमादिसूक्तत्रयस्य विनियोगः । सूत्रितं च—'प्रत्यग्निरूपस इति श्रीणि' (ASS. 4. 13.) इति । 'इळामग्ने' इत्यस्योक्तो विनियोगः Sy.

१६. उषसस्तु P.
१७. जानन् Sy.
१८. प्रतिबुध्यते Sy.
१९. कान्तवृशाम् Sy.
२०. P. reads नि घानाः for पदानि घाता ॥ मार्गान् गच्छन् Sy.
२१. पृथुतेजाः Sy.
२२. ०नियच्छ० M. देवकर्मः Sy.
२३. सम्यग्दीप्तः सः Sy.
२४. ०मसे P. अज्ञानस्य Sy.
२५. आगमनद्वाराणि Sy.
२६. अपावृणोति Sy.

प्रेद्वग्निर्वावृधे स्तोमेभिर्गाभिः स्तोतृणां नमस्यं उक्थैः ।
पूर्वाश्रुतस्य सदृशश्चकानः सं दूतो अद्यौदुपसो विरोके ॥ २ ॥

प्रेद्वग्निः । प्र । एव । अग्निः । ववृधे । स्तोमैः । अग्निभः । उक्थैश्च । स्तोतृणाम् ।
नमस्कार्यैः । दीप्यमानः । अहर्मुखस्थाः । सत्यस्य । सन्दृष्टीः । उपसो दूतः सः । विद्यो-
तयति । उपसाम् । प्रादुर्भावे ।

अधाय्यग्निर्मानुषीषु विश्वेषां गर्भो मित्रं अत्रेतेन साधन् ।
आ हर्यतो यजतः सान्वस्थादभृदु विप्रो हव्यो मतीनाम् ॥ ३ ॥

अधायि । निहितः । अग्निः । मानुषीषु । प्रजामु । अपाम् । पुत्रः । मित्रभूतः ।
सत्येन । धूमिलपितं साधयन् । आतिष्ठति । स्पृहणीयः । यष्टव्यः । समुच्छ्रितामुत्तरवेदिम् ।
अभवत् । च । मेधावी । स्तुतीनाम् । आह्वातव्यः ।

१. इत्पूरणः Sy.

२. वृद्धिं प्राप्नोति Sy.

३. स्तोतृणां स्तोत्रैः Sy.

४. वाग्भिः Sy.

५. शस्त्रैश्च Sy.

६. स्तोतृन् P.

७. ०स्कारैर्यः P.

पूज्यो यः Sy.

८. कामयमानः सन् Sy.

९. बह्वीः Sy.

१०. आदित्यस्य Sy.

११. सदृष्टिः D., P. दीप्तीः Sy.

१२. Omitted in M.

१३. सत् M. देवानां दूतः सः Sy.

१४. छोटो P. छोटते Sy.

१५. विरोचने प्रातःकाले Sy.

१६. VM. ignores उ ॥ उ पूरणः Sy.

१७. देवैराहितः Sy.

१८. मास्तीषु P.

मनोः सम्बन्धिनीषु Sy.

१९. अवाङ् P.

२०. यजमानानां मित्रभूतः Sy.

२१. कामान् Sy.

२२. अप्यतिष्ठत् Sy.

२३. ०ष्टव्य P.

२४. ०तादुक्तं P. उच्छ्रितं धिष्यमुत्तर-
वेद्यालयम् Sy.

२५. अभूत् Sy.

२६. उ पूरणः Sy.

२७. प्राज्ञोऽग्निः Sy.

२८. स्तुस्ती० M. स्तोतृणाम् Sy.

२९. स्तुत्यः Sy.

मित्रो अग्निर्भवति यत्समिद्धो मित्रो होता वरुणो जातवेदाः ।

मित्रो अश्वर्युरिषिरो दमूना मित्रः सिन्धूनामुत पर्वतानाम् ॥ ४ ॥

मित्रो अग्निः । सखा । भवति । अग्निः । यदा । समिद्धो भवति तदा । मित्रो भवति । होता । वारकः । जातप्रज्ञः । तथा मित्रो भवति । अश्वरमिच्छन् । एषणशीलः । दमूनाः सोऽयम् । वर्षणाद्गदीनाम् । शिलोच्चयानाम् । अपि । मित्र एव भवति ।

पाति प्रियं रिपो अग्रं पदं वेः पाति युह्यश्चरं सूर्यस्य ।

पाति नामां सप्तशीर्षाणामग्निः पाति देवानामुपमादमृष्वः ॥ ५ ॥

पाति । रक्षति । शब्दयतः पक्षिणः । अभिमुखम् । प्रियम् । पदम् । अन्तरिक्षम् । रक्षति च । सूर्यस्य । स्थानम् । दिवम् । रक्षति च । उत्तरवेद्यां वर्तमानः । सप्तविष्वय-
शिरस्कं यज्ञम् । रक्षति च । देवानाम् । उपमादयितारं यज्ञम् । दर्शनीयः ।

अभुश्चक्र ईड्यं चारु नाम विश्वानि देवो वयुनानि विद्वान्
सुसस्य चर्म घृतवत्पदं वेस्तदिदुग्नी रक्षत्यग्रयुच्छन् ॥ ६ ॥

अभुश्चक्रे । दीप्तम् । करोति । स्तोतव्यम् । कल्याणम् । उदकम् । विश्वानि ।

१. इयमुक् अग्नि सर्वात्मकत्वेन स्तौति Sy.
२. ऽत्रोऽग्निः M.
३. सुखा M. and P. सूर्यः Sy.
४. वरुणो भवति Sy.
५. अश्वर्युर्भवति Sy.
६. प्रेरको वायुर्भवति Sy.
७. दानमना दान्तमना वा Sy.
८. पर्वतानां च Sy.
९. सहायो भवति Sy. १०. पति M.
११. श्वेगन्ध्याः सर्वव्याप्तायाः Sy.
१२. प्रथमम् Sy.
१३. वहम् M. स्थानम् Sy.
१४. It seems to be the explanation of रिपः ॥ रिपो भूम्याः Sy.

- रिप इति पृथिवीनाम् Ngh. I. 1.
१५. चरत्यत्रेति चरणमन्तरिक्षम् Sy.
१६. It seems to be the explanation of युह्यः ॥ युह्यो महान् Sy.
१७. पाति Sy.
१८. नाभावन्तरिक्षस्य मध्ये Sy.
१९. सप्तशीर्षाणं मरुद्गणम् Sy.
२०. यज्ञ P. उपमादकं यज्ञम् Sy.
२१. VM. ignores अग्निः ।
२२. महान् Sy. २३. स्तुत्यम् Sy.
२४. मनोज्ञम् Sy.
२५. नाम जलम् Sy. बर्हिः । नाम । सर्पिः । इत्युदकनामानि (Ngh. I. 12.)
२६. सर्वाणि Sy.

देव ! प्रज्ञानानि । विद्वान् । स्वपतः स्थावरस्य । वेगच्छतो जङ्गमस्य । चरणसाधनम् ।
उदकवत् । अन्तरिक्षाख्यं स्थानम् । तत् । एव । रक्षति । अग्रमाद्यन् । अग्निः ।

आ योनिमग्निर्घृतवन्तमस्थात्पृथुप्रगाणमुशन्तमुशानः ।

दीद्यानः शुचिर्ध्रुष्वः पावकः पुनःपुनर्मातरा नव्यसी कः ॥ ७ ॥

आ योनिम् । आतिष्ठति । स्थानम् । अग्निः । उदकवन्तम् । पृथुप्रगमनं विस्तीर्णा-
वकाशम् । कामयमानम् । कामयमानः । दीप्यमानः । शोचमानः । दर्शनीयः । शोधकः ।
पुनःपुनः । द्यावापृथिवी । नवतरे । करोति, वृष्टघोषधिमिद्वच ।

सद्यो जात ओषधीभिर्ववचे यदी वर्धन्ति प्रखो घृतेन ।

आपंइव प्रवता शुभमाना उरुष्यदग्निः पित्रोरुपस्थे ॥ ८ ॥

सद्यो जातः । सद्य एव । जातोऽग्निः । ओषधीभिः । उह्यते । यदि । वृद्धा
भवन्ति । ओषधयः । उदकेन । आप इव । प्रवणवता मार्गेण । शोभमानाः, निम्ने ह्योषधयो
वर्धन्ते । रक्षति । अग्निः । द्यावापृथिव्योः । उत्सङ्गः ।

१. VM. takes देवः Nom. Sing. as a Voc. अग्निः Sy.
२. ज्ञातव्यानि पदार्थानि ? Sy.
३. जानन् Sy.
४. स्वपतः शान्तज्वालस्याप्यग्नेः Sy.
५. वेग० P. वेर्ष्याप्तस्य Sy.
६. ०तो यं ज० P.
७. चर्म रूपम् Sy.
८. घृतवद्दीप्तिमद्भवति Sy.
९. तज्जलम् Sy.
१०. इत्यादपूरणः Sy.
११. पालयति Sy.
१२. योनिः M. १३. ०ष्ठन्ति P.
१४. स्थानमापतनम् Sy.
१५. दीप्तिमन्तम् Sy.
१६. पृथुगोतिम् Sy. १७. स्रोतमानः Sy.

१८. दर्शनीयः शृद्धो वा Sy.
१९. महान् Sy.
२०. अन्वेषां शोधयिताग्निः Sy.
२१. मातरौ द्यावापृथिव्यौ Sy.
२२. ०षधीभि० P.
२३. यवा Sy.
२४. वर्धयन्ति Sy.
२५. फलानि प्रसुवानाः Sy.
२६. द्याव इ० M.
२७. तदा प्रवणेन मार्गेण गच्छन्त्यः Sy.
२८. ता ओषध्यः Sy.
२९. निम्ने M.
३०. वर्धयन्ति Sy.
३१. अस्मान् रक्षतु Sy.
३२. ०थिवी P.
३३. मध्यप्रवेशे वर्धमानोऽग्निः Sy.

उदुं घृतः समिधा यद्दो अद्यौद्वर्ष्मन्दिवो अधि नामा पृथिव्याः ।
मित्रो अग्निरीड्यो मातरिश्वा दृतो वंचद्यजथाय देवान् ॥ ९ ॥

उदु घृतः । उद्योतते । स्तुतः । समिधा । महान् । दिवः । वर्ष्मन्तरिक्षे ।
पृथिव्याश्च । नाभावत्तरवेद्याम् । सखा । अग्निः । स्तोतव्यः । अन्तरिक्षे वर्तमानः । वहति ।
यज्ञाय । देवान् ।

उदस्तम्भीत्समिधा नाकमृष्वोऽग्निर्वन्नुत्तमो रोचनानाम् ।
यदी भृगुभ्यः परि मातरिश्वा गुहा सन्तं हव्यवाहं समीधे ॥ १० ॥

उदस्तम्भीत् । उदस्तम्नात् । समिन्धनेन । द्युलोकम् । दर्शनीयः । अग्निः । दीप्य-
मानानाम् । उत्तमः । भवन् । यदि । भृगुभ्योऽभ्युदयार्थम् । वायुः । गुहायाम् । सन्तम् ।
आहृत्य परिसमीधे, 'राति भृगुद् भृगुवे मातरिश्वा' इति मन्त्रः ।

- | | |
|--|--|
| <p>१. उद्योतते is suggested for उद्यो-
तते ।</p> <p>२. अस्माभिः स्तुतः Sy.</p> <p>३. समिन्धनेन Sy.</p> <p>४. अन्तरिक्षस्य Sy.</p> <p>५. वच्छन्न० M. वर्ष्मन् वर्ष्मणि रूपे Sy.</p> <p>६. उत्तरवेद्याः Sy.</p> <p>७. मध्यप्रवेशे स्थितः सन् Sy.</p> <p>८. सर्वेषां मित्रभूतः Sy.</p> <p>९. स्तुत्यः Sy.</p> <p>१०. मातर्यन्तरिक्षे इवसिति प्राणिति सूर्य-
रूपेण चेष्टत इति मातरिश्वा । अथवा
मातर्यरण्यां इवसिति निवसतीति मात-
रिश्वा Sy. मातर्यन्तरिक्षे इवसिति ।
मातर्याइवनितीति वा N. 7. 26.</p> <p>११. आवहतु Sy.</p> <p>१२. यज्ञियान् यज्ञियान् P.</p> | <p>१३. VM. ignores उ । अधि । आ and
दृतः ॥ उ इति पादपूरणः । दृतो देवानां
दृतः सन् Sy.</p> <p>१४. उत्तम्नात् M. and P.</p> <p>१५. तेजसा Sy.</p> <p>१६. स्वर्गम् Sy.</p> <p>१७. महान् Sy.</p> <p>१८. शोभनानां तेजसां मध्ये Sy.</p> <p>१९. उत्कृष्टतमः Sy.</p> <p>२०. यभि M. यदा Sy.</p> <p>२१. ०यार्थ० P. आदित्यस्य रश्मिभ्यः Sy.</p> <p>२२. ०मिधे M. ०मिन्धे P. यदा समीधे
समिन्ध तदा नाकमस्तम्नादिति सम्बन्धः
Sy. २३. राति P.</p> <p>२४. RV. 1. 60. 1^d.</p> <p>२५. VM. ignores हव्यवाहम् ॥ हव्यवाहं
हव्यानां वोढारमग्निम् Sy.</p> |
|--|--|

इळामग्ने पुरुदंसं सुनि गोः शश्वत्तुमं हवंमानाय साध ।
स्यान्नः सुनुस्तनयो विजावाग्ने सा ते सुमतिभूत्वस्मे ॥ ११ ॥

[इळामग्ने ।]

III. 6.

प्र कारवो मनना वच्यमाना देवद्रीचीं नयत देवयन्तः ।
दक्षिणावाड्वाजिनी प्राच्येति हविर्भरन्त्यग्रये घृताचीं ॥ १ ॥

प्र कारवः । प्रणयत । हे स्तोतारः ! प्रज्ञानेन । उच्यमानाः । देवानञ्चतीम् । देवान् कामयमाना यूयमपरेण । आहवनीयं दक्षिणोह्यमाना । सुक् । अर्घ्वर्युभिर्हिहयमाणा प्राची । गच्छति । हविः । भरन्ती । अन्नयै । घृतमञ्चती, यूयमपि तथानयतेति ।

१. The *pratika* is supplied by the Editor. Another and probably a later hand has written the *pratika* in the ms. M., in which the word ऋदितम् is also added in the same later hand.

The stanza has already been explained. See RV. III. 1. 23.

२. 'प्र कारवः' इत्येकादशर्चं षष्ठं सूक्तं वैश्वामित्रमाग्नेयम् । 'प्र कारवः' इत्यनुक्रान्तत्वात् (KSA. 16. 6, p. 15.) । प्रातरनुवाकाश्विनशस्त्रयोः सूक्तविनियोगः पूर्वसूक्त एव 'प्रत्यग्निरुवसस्त्रीणि' (ASS. 4. 13.) इत्यनेनोक्तः । आद्यग्नेये पशौ हविषो याज्या । सूत्रितं च— 'प्र कारवो मनना वच्यमाना एका चेतत्सरस्वती नदीनाम्' (ASS. 3. 7.) इति । 'ऐभिरग्ने' इति पाल्नीवतप्रहस्य याज्या । सूत्रितं च— 'आग्नीध्रः पाल्नीवतस्य यजत्यैभिरग्ने सरचं याह्यर्वाङ्गिति'

(ASS. 5. 19.) इति Sy.

३. प्रकर्षेण नयत । प्राणयत Sy.

४. हे कर्तारः ! Sy.

५. मननेन मन्त्रेण Sy.

६. प्रेर्यमाणाः सन्तः Sy.

७. P. repeats देवानञ्चतीम् ॥ अञ्चन्तीम् is suggested for अञ्चतीम् ॥ देवानञ्चन्तीं सुचम् Sy.

८. P. adds देवान् after कामयमानाः ॥ देवकामा यूयम् Sy.

९. आहवनीयस्य दक्षिणत उह्यमाना Sy.

१०. It seems to be the explanation of वाजिनी । If सुक् is not the explanation of वाजिनी then VM. ignores वाजिनी ॥ वाजिनी अन्नवती Sy.

११. प्राची P. प्रागप्रा Sy.

१२. भिर० P. धारयन्ती Sy.

१३. अन्नयः P. अन्नयर्थम् Sy.

१४. ०ञ्चति M. अञ्चन्ती is suggested for अञ्चती ॥ घृतेनाक्ता सुक् Sy.

आ रोदसी अपृणा जायमान उत प्र रिक्था अधु नु प्रयज्यो ।
दिवश्चिदधे महिना पृथिव्या वच्यन्तां ते वह्यः सप्तजिह्वाः ॥ २ ॥

आ रोदसी । प्रादुर्भवन् । द्यावापृथिव्यो । आपूरितवानसि । अपि च । प्ररिक्तवानसि ।
अनन्तरम् । एव । प्रकर्षेण यष्टव्यं ! द्यावापृथिव्योरुभयोः । अपि । स्तूयन्ताम् । महत्त्वेन ।
ते स्वभूताः । बोहारोऽग्नयः । सप्तभिर्जिह्वाभिः कालीकरालीत्यादिभिर्युक्ताः ।

द्यौश्च त्वा पृथिवी युज्ञियांसो नि होतारं सादयन्ते दमाय ।
यदी विशो मानुषोर्देव्यन्तीः प्रयस्वतीरीळते शुक्रमर्चिः ॥ ३ ॥

द्यौश्च त्वा । द्यावापृथिव्यो । देवाः । च । होतारम् । त्वा । निषादयन्ते । यज्ञाय ।
यदि । मानुष्यः । प्रजाम् । देवानिच्छन्त्यः । हविष्मत्यः । स्तुवन्ति । तव दीप्यमानम् ।
तेजसस्तदानीं निषादयन्ति ।

१. हे अग्ने ! Sy., BB.
२. प्रातर्भ० M. P. repeats प्रादुर्भवन् ॥
जायमानस्त्वम् Sy.
जायमान एव BB.
३. आपूरयः Sy. आपूरयसि BB.
४. किञ्च Sy.
५. अतिरिक्तश्चासि । अग्नेन बह्नेरतिशय
उक्तः Sy.
६. नु पूरणः Sy.
७. यष्टव्यं M., D.
८. दिवश्चान्तरिक्षात्पृथिव्याश्च Sy.
९. ०यन्ता P. वच्यन्ताम् Sy.
१०. महतेन M. महिम्ना Sy.
११. एवंविधस्य तव Sy.
१२. अग्नयोऽग्नाभूता बह्व्य आहवनीयादयः
Sy.
१३. सप्तजिह्वात्मकाः Sy.
१४. ०ह्वाभि P.
१५. VM. ignores अग्ने ॥
This stanza=TS. I. ५. 11. 2.

१६. द्यौश्चान्तरिक्षं पृथिवी च Sy.
१७. यज्ञार्हा देवाश्च Sy.
१८. त्वाम् Sy.
१९. ०यन्ते M. P. reads निषादयन्ते
for निषादयन्ते and adds after
it सन्तरमेव प्रकर्षेण यष्टव्यं द्यावापृथि-
व्योरुभयोरपि । The additional
passage resembles with the
commentary on RV. ३. 6. 2.
उपशमयन्ति Sy.
२०. दमाय दमो यज्ञस्तत्समा अर्थम् Sy.
२१. यदा Sy.
२२. मानुषीः D. मनुष्यः M.
मनोः सम्बन्धिन्यः Sy.
२३. प्रभा P. प्रजाः is suggested for
प्रजाम् ॥
प्रजा होतारः Sy.
२४. ०च्छत्यः P. देवकामाः Sy.
२५. दीप्तम् Sy.
२६. तेजः is suggested for तेजसः ।

महान्त्सधस्थे ध्रुव आ निषत्तोऽन्तर्धावा माहिने हर्यमाणः ।

आस्त्रे सपत्नी अजरे अमृक्ते सबर्दुधे उरुगायस्य धेनु ॥ ४ ॥

महान्त्सधस्थे । महान् । अस्मिन् लोके । निषत्तलः । आनिषण्णः । अन्तः ।
छावापृथिवी । महत्यौ । गच्छन्भवति । छावापृथिव्यावास्कन्दनशीले । समानपतिके ।
जरारहिते । शत्रुभिरपरिमृष्टे छावापृथिव्यौ । विस्तीर्णगमनस्याग्नेः । अमृतस्य दोग्ध्यौ
भवतः ।

व्रता ते अग्ने महतो महानि तव क्रत्वा रोदसी आ ततन्थ ।

त्वं द्रुतो अमवो जायमानस्त्वं नेता वृषभ चर्षणीनाम् ॥ ५ ॥

व्रता ते । व्रतानि । ते । अग्ने ! महतः । महान्ति । तव । प्रज्ञानेन । त्वम् ।
छावापृथिव्यौ । आततन्थ । त्वम् । द्रुतः । भवसि । जायमानः । प्रणता च ।
मनुष्याणाम् ।

१. ०हान्त० M. and P.
२. अधिकः Sy.
३. स्वकीये स्थाने Sy.
४. अचलः सन् Sy.
५. मानि० P. निषण्णो भवति Sy.
६. द्युभूम्योर्मध्ये Sy.
७. ०हत्यो P. महिम्ना युक्ते Sy.
८. हर्यमाणो यजमानादिभिः काम्यमानः, यद्वा यजमानाय धनं काम्यमानोऽग्निः Sy.
९. आक्रमणशीले Sy.
१०. समान एकः सूर्यः पतिर्धपोस्ते सपत्न्यौ Sy.
११. जरारहिते Sy.
१२. शत्रुभिरपरिमृष्टे P. अन्येनाहिसिते Sy.
१३. गमस्या० P. पृथुगमनस्याधिकस्तुते-
र्वाग्नेः Sy.

१४. सबरित्यमृतमुदकम् । तस्य दोग्ध्यौ
छावापृथिव्यौ Sy.
१५. VM. ignores धेनु ॥ धेनु प्रीणि-
यिष्यौ Sy.
१६. त्वत्सम्बन्धीनि कर्माणि Sy.
१७. तव Sy.
१८. महत्रः P.
सर्वोत्कृष्टस्य Sy.
१९. महान्ति भवन्ति Sy.
२०. क्रतुना प्रकाशेन Sy.
२१. विस्तृतवानसि Sy.
२२. भव Sy.
२३. फलप्रापकोऽसि Sy.
२४. यजमानानाम् Sy.
२५. VM. ignores वृषभ ॥ हे वर्षण-
शील ! त्वम् Sy.

ऋतस्य वा केशिना योग्याभिर्घृतस्नुवा रोहिता धुरि धिष्व ।

अथा वह देवान्देव विश्वान्त्स्वध्वरा कृणुहि जातवेदः ॥ ६ ॥

ऋतस्य वा । समुच्चार्थीयो वाशब्दः । यज्ञं प्रत्यागमनार्थम् । प्रशस्तकेशी । रोहि-
वर्णो । घृतस्नाविणावश्विनौ । योक्तुरञ्जुभिः । स्वरथस्य धुरि । नियोज्य च । अथ । आ-
वह च । देवान् । देव ! सर्वान् । सुयज्ञांश्च । कुरु । जातवेदः !

दिवश्चिदा ते रुचयन्त रोका उपो विभातीरनु भासि पूर्वीः ।

अपो यदग्र उशध्रग्वनेषु होतुर्मन्द्रस्य पनयन्त देवाः ॥ ७ ॥

दिवश्चित् । दीप्तस्य । तव । आभिमुख्येन दीप्यन्ते । रश्मयः । उपसश्व । व्युच्छ-
न्तीः । अहर्मुखस्थाः । यथोपसो विभान्ति तथा दीप्यसे । यदा । त्वम् । प्रियदाहः सन् । अरण्येषु ।
आप्नोषि । यदा वा होतुः । मन्द्रस्य । स्तोत्रं कुर्वन्ति । देवाः ।

- | | |
|--|--|
| <p>१. ०च्चात्वी० P. समुच्चयार्थीयो is suggested for समुच्चार्थीयो ॥ वाशब्दश्चार्थे Sy.</p> <p>२. प्रज्ञागमनार्थं P.</p> <p>३. प्रशस्तकेशवन्ती Sy.</p> <p>४. रोहितावश्वौ Sy.</p> <p>५. घृतं क्षरन्ती Sy.</p> <p>६. योक्त्रर० M. योजनसाधनभूताभिः Sy.</p> <p>७. ०रञ्जु P. रञ्जुभिर्पुक्तौ Sy.</p> <p>८. घेहि योजयेत्यर्थः Sy.</p> <p>९. Omitted in P.</p> <p>१०. अन्तरम् Sy.</p> <p>११. देवा ते अग्ने महतो महान्ति तव P. The additional passage is a fragment of the commentary on RV. ३. 6. १. ॥ देवान् रथे समारोप्य Sy.</p> <p>१२. ०यज्ञांश्च P. तान् स्वध्वरान् शोभनाध्वरान् Sy.</p> <p>१३. जातं वदः M. हे जातवेदः ! Sy.</p> | <p>१४. दिवश्चित् सूर्यावपि Sy.</p> <p>१५. त्वदीयाः Sy.</p> <p>१६. आरोचन्ते Sy.</p> <p>१७. दीप्तयः Sy.</p> <p>१८. छन्तीः M. विशेषेण भान्तीः प्रकाशमानाः Sy.</p> <p>१९. It seems to be the explanation of पूर्वीः ॥ पूर्वीः पुराणीः Sy.</p> <p>२०. हान्ति M.</p> <p>२१. यवा M. and P.</p> <p>२२. त्वत् M. त्वम् refers to अग्ने ॥ हे अग्ने ! Sy.</p> <p>२३. उशधक् कामयमानो बहृद्वच वर्तसे Sy.</p> <p>२४. It seems to be the explanation of अपः ।</p> <p>२५. होतु P. होतुस्तव रोकान् Sy.</p> <p>२६. स्तुत्यस्य Sy.</p> <p>२७. स्तुवन्ति Sy.</p> <p>२८. स्तोतारः Sy.</p> <p>२९. VM. ignores चित् .</p> |
|--|--|

उरौ वा ये अन्तरिक्षे मदन्ति दिवो वा ये रोचने सन्ति देवाः ।
ऊमा वा ये सुहवांसो यजत्रा आयेमिरे रूष्यो अग्ने अश्वाः ॥ ८ ॥

उरौ वा । विस्तीर्णो । वा । अन्तरिक्षे । ये । देवाः । मदन्ति वायुप्रभृतयः । दिवं
आदित्यस्य । रोचने दिवि । वा । यैः । भवन्ति, अश्विप्रभृतयः । रक्षकाः । यैः । स्वाह्वानाः ।
पार्थिवा देवाः । मानियच्छन्ति । रथिनः । अग्ने ! वडवाः, उत्तरत्र सम्बन्धः ।

ऐभिरग्ने सुरथं याह्वर्वाङ् नानारथं वा विभवो ह्यश्वाः ।
पत्नीवतस्त्रिशतं त्रींश्च देवाननुष्वधमा वह मादयस्व ॥ ९ ॥

ऐभिः । एभिः सर्वदेवैः । समानरथम् । याहि । अभिमुखः । अग्ने ! अथवा ।
नानारथं वा । विभवः । हि । तवाश्वा भवन्ति । तथा । त्रयस्त्रिंशद्देवान् । पत्नी-
संयुक्तान् । इदं हविः प्रति । आवह । मादयस्व च ।

१. हृष्यन्ति Sy.

२. सूर्यस्य Sy.

३. प्रकाशने आलोके Sy.

४. देवाः Sy.

५. सन्ति Sy.

६. रक्षताः M. ऊमा ऊमसंज्ञकाः पितरः
सन्ति Sy.

७. स्वना M. शोभनाह्वानाः Sy.

८. पार्थिवं P. यष्टव्याः Sy.

९. आयच्छन्ति Sy.

१०. रथिनस्तव ये Sy.

११. अग्ने M.

१२. अश्वाः सन्ति Sy.

१३. P. omits ०रत्र सम्ब० ॥ तैः सर्वैः
सार्धमायाहीत्युत्तरयर्चा सम्बन्धः Sy.

१४. VM. ignores वा of the third
verse.

१५. एभिः M.

१६. पूर्वोक्तैर्देवगणैः सार्धम् Sy.

१७. ०रत्र M.

१८. योहि M. आयाहि Sy.

१९. अस्मदभिमुखम् Sy.

२०. त्वद्वरथं समारोप्य Sy.

२१. बहवः M. and P. प्रभवः समर्थाः Sy.

२२. हिः प्रसिद्धौ Sy.

२३. तवा P. यतः कारणात्तेश्वाः Sy.

२४. P. adds तां after तथा

२५. ०शयत् P. त्रयस्त्रिंशत्तम् Sy.

२६. पत्नीभिः सहितान् Sy.

२७. बलार्थमन्नाथं वा सोममुद्दिश्य आवह
Sy.

२८. आह्वान P.

२९. मादयस्व सोमेनेति शेषः Sy.

३०. VM. ignores आ ।

स होता यस्य रोदसी चिदुर्वी यज्ञयज्ञमभि वृधे गृणीतः ।
प्राची अध्वरेव तस्थतुः सुभेके ऋतावरी ऋतजातस्य सत्ये ॥ १० ॥

स होता । स त्वम् । होता । यस्य तव शास्त्रम् । उर्वी । छावापृथिव्यौ । अभि-
गृणीतः । यज्ञेयज्ञे । प्रोत्साहार्थम् । ते छावापृथिव्यौ त्वयि शंसत्यभिमुखौ । अध्वर्यू इव ।
तिष्ठतः । शोभनपरिमाणे । यज्ञवत्यौ । यज्ञजातस्य । सत्यभूते ।

इळामग्ने पुरुदंसं सनि गोः शश्वत्तमं हवमानाय साध ।
स्यान्नः सुनुस्तनयो विजावाम्ने सा ते सुमतिर्भूत्वस्मे ॥ ११ ॥

[इळामग्ने ।]

ऋगर्थदीपिका सेयं द्वितीयदशायमष्टकः ।

चक्रे श्रीवेङ्कटार्यस्य तनयो माघवाह्वयः ॥१॥

[शाकल्ययष्ट ऋग्वेदे द्वितीयस्याष्टकस्य यत् ।

भाष्यं तन्माघवीयाख्यं लिखितं देवशर्मणा ॥२॥]

१. स एव Sy.
२. होता भवति Sy.
३. अग्नेः Sy.
४. विस्तीर्णे Sy.
५. प्रशंसतः Sy.
६. यज्ञो M.
७. यज्ञ P. सर्वं यज्ञम् Sy.
८. ०हार्थम् P. समृद्धये Sy.
९. अन्ते P.
१०. ०सन्त्य० P.
११. ०मुखाभव् M. प्राची अनुकूले Sy.
१२. अध्वराविव । यज्ञाविव Sy.
१३. Omitted in P.
१४. ०रिपाणे P. सुरूपे Sy.

१५. ०वत्यो M. उदकवत्यौ Sy.
१६. जातसत्यस्य Sy.
१७. त्यभू० M. सत्यस्वरूपे Sy.
१८. VM. ignores चित् ॥ अपि Sy.
१९. The *pratika* is supplied by the Editor. M. has it, but written in a different hand.
The stanza has already been explained. See III. 1.23.
२०. ०गर्थं० P.
२१. चेषं P.
२२. ०वृष्ट is suggested for यष्ट.
२३. M. does not contain stanza
no, 2,

॥ अथ तृतीयाष्टके प्रथमोऽध्यायः ॥

तृतीयोऽयाष्टकस्तस्मिन्नध्यायादिषु वक्ष्यते ।

यद्वक्तव्यं निपातेषु ब्राह्मणैश्चान्दसैरिह ॥ १ ॥

इयन्त इति संख्यानं निपातानां न शक्यते ।

उपसर्गास्तु विज्ञेयाः क्रियायोगेषु विंशतिः ॥ २ ॥

निपाताः खलु कामं वै पृथङ् नाच्छा सचा पुनः ।

शश्वन्नक्तंदिवा मार्कियेयदिति सदं मुहुः ॥ ३ ॥

आदयाधमिथू शीभं वृथा सं ज्योगृयकृपृयक् ।

हिरूक् श्रोषदरं बट्सु किल हन्त नहिर्नहः ॥ ४ ॥

अथो यदि नमस्तेऽमी चत्वारिंशदुदाहृताः ।

आद्युदात्ताश्च सर्वेऽमी सन्त्यन्येऽपि च तादृशाः ॥ ५ ॥

१. तृतीया० M.

२. P. omits the line. It reads instead श्रीगणपतये नमः ।

३. इनन्त M.

४. Cf. 'उपसर्गाः क्रियायोगे' Pa. I. 4. 59.

५. वातं P.

६. नादचु P.

७. दि P.

८. मार्किय्य० P.

९. सदा P.

१०. वा P.

११. मिथु P., D.

१२. ०भम P.

१३. दान्यो० M. इज्यो P.

१४. ०गृवक् M. ०गृहवत् P. ऋषक् is suggested for ऋषक् ।

१५. वृथक् D.

१६. हिरूषवद० M.

भिरु पूरवद० P.

१७. श्रीषदरं is suggested for श्रोष-
दरम् ।

१८. ०रंबशु M., P.

१९. कल M.

२०. हन्ते M. हन्तन् P.

२१. हीन्वि० P.

२२. अञ्जो M. अञ्जो P.

नामेदाशु वषट् स्वाहा नाना जोषं स्मदन्तिकम् ।
 शनैस्सामि हि मा वस्त्रि माकीमाकीं सनाऽति तात् ॥६॥
 भूयस्तूयं मृषा ह्यः श्रन्नकीं वस्तोः षड्विंशतिः ।
 अन्तोदात्ताः निपातेषु ननु नूनं स्वयं पुरा ॥७॥
 उतापिरेव मद्धित्या पश्चादेवममा तिरः ।
 प्रातरुच्चाङ्ग सुष्वद्धा कुवित्सद्य इह मियः ॥८॥
 साकमारादहचिरमन्तराशु सनादते ।
 अन्तरा सनुतः स्वस्ति चनारेऽद्यानुषक्पुनः ॥९॥
 दोषा सायं चत्वारिंशत् सन्ति चान्ये च तादृशाः ।
 हिङ् सत्रा हिरूक् पराचैः शनकैर्मिथुया तथा ॥१०॥

- | | |
|---------------------------------------|---------------------------------|
| १. ०मेदाश्वो M. मेदाशु P. | १७. त्तवित्सन्य M. ववित्सस्य P. |
| २. स्वदान्ति० M. स्वदन्ति० P. | १८. इवे M. जये P. |
| ३. ०कम P. ४. स्साहिम M. | १९. ०रात्सह M., P., R. |
| ५. ०स्त्रिमाकीं M. ०स्त्रिमाकीमाकि P. | २०. विर० M. |
| ६. सनेमितत् M. and P. | २१. समादते M. |
| ७. ह्य अ० M., P. | २२. ०नुत P. |
| ८. ०न्नदीं M. ०न्नकि P. | २३. चरना० P. |
| ९. ०स्तोष्मद्भि० M. ०स्तोर्षस्वि० P. | २४. ०रेद्यषत् P. |
| १०. निर्बिसर्गः पाठो युक्तः । | २५. पुरः P. |
| ११. न P. | २६. M. omits शत् |
| १२. नूनम P. | २७. हिन् M. |
| १३. ०ताविरे० M. | २८. हुरूक् D., M., R. |
| १४. माक्षि० M. | २९. प्राचैः M., P. |
| १५. ०च्चां M. | ३०. ०कैमि० P. |
| १६. सष्वद्धा P. | ३१. तृषु M. and P. |

सस्वरीपादना तेषमी दश सन्ति तथाऽपरे ।
 स्वःक्वेति स्वरितौ विद्याद्द्रष्टव्याश्च तथाऽपरे ॥ ११ ॥
 सीमुदुःस्विस्मवाहेवा द्वादशैते चिदीघचैः ।
 अमी च सर्वानुदात्ता द्रष्टव्याश्च तथापरे ॥ १२ ॥
 ऋचां निरोद्धणादेते निपाताः शतमुद्धृताः ।
 त्रिंशच्च सूक्ष्मेकिया समुद्धार्यास्तथाऽपरे ॥ १३ ॥
 वाक्यार्थेष्वप्रवृत्तेषु निपाताश्चेदनन्विताः ।
 ऋक्पादपूरणास्ते स्युरिति यास्कस्य दर्शनम् ॥ १४ ॥
 नवैकिलनुनामाथखल्विदादधसीमुक्म् ।
 उतनूनमिवेष्वस्मच्चिद्धचाः स्युरनर्थकाः ॥ १५ ॥
 अन्येषां तु निपातानां पूरणत्वं न दृश्यते ।
 नादयः पूरणार्थं स्युर्यदा वाक्येष्वनन्विताः ॥ १६ ॥

१. ०स्वरोपं सना M., P., R.
 २. स्वत्वेति P.
 ३. स्वरि० P.
 ४. ०छाद्र० M. and P.
 ५. ०व्या च P.
 ६. M. omits दुः स्वित्. P. reads
 स सीमुदकमस्वित्समा ।
 ७. Omitted by P.
 ८. हे च M.
 ९. चिदीघचै P.
 १०. ०पातः P.
 ११. शरमु० P.
 १२. सूक्ष्मेकिया is suggested for
 सूक्ष्मेकिया ।

१३. ०क्यात्थं० P.
 १४. ०ध्वप वृ० P.
 १५. Cf. N. 1.9. 'अथ ये प्रवृत्तेष्वमित्ता-
 क्षरेषु ग्रन्थेषु वाक्यपूरणा आगच्छन्ति
 पदपूरणास्ते मित्ताक्षरेष्वनर्थकाः । कमी-
 निद्विति ।'
 १६. न M., D.
 १७. यत्पिदा० P.
 १८. ०मुल्लम् P.
 १९. छून० P.
 २०. ०मिवे घेस्म M.
 ०मिवेघेस्म P.
 २१. ० ढचा M., P.
 २२. ध्वनिन्विताः P.

अप्रवृत्तेऽपि वाक्यार्थे ब्राह्मणेष्वपि नन्वमी ।

दृश्यन्ते यत्र नापेक्षा विद्यते पादपूरणैः ॥ १७ ॥

माधवस्तत्र वदति स्फुटत्वोद्ग्रहणादिकम् ।

वाक्यार्थे जनयन्त्येते मन्त्रब्राह्मणयोरिति ॥ १८ ॥

स्फुटत्वोद्ग्रहणादिश्च क्वचित्सूक्ष्मः क्वचित्सफुटः ।

यत्र स्फुटस्तदा सार्थाः सूक्ष्मे स्युः पूरणा इति ॥ १९ ॥

मधु ह स्म वा ऋषिभ्यस्त्रिभिः स्फुटतरोऽभवत् ।

तथैवोत वा घा स्यालाद्बहवः सन्ति तादृशाः ॥ २० ॥

उकारो विनिग्रहार्थस्तयाऽनेकत्र दर्शनात् ।

‘तमुं ष्ट्वाम् यं गिरः’ ‘तमुं त्वा गोतमो गिरा’ ॥ २१ ॥

‘अयमुं ते समतसि’ न विनिग्रहसम्भवः ।

‘उदु ष्य देवः संविता’ पूरणास्तादृशेषु सः ॥ २२ ॥

१. अपवृ० M., P.

२. ०क्यात्वे P.

३. यत् P.

४. ०पेक्ष P.

५. ०विद्यते P.

६. ०रणं P.

७. ०स्तत P.

८. वाक्येत्वे P.

९. ०यमन्त्यते P.

१०. सूक्ष्मः P.

११. यत् P.

१२. स्फुटास्त० M., R.

१३. सात्वे P.

१४. ०भ्यस्त्रि P.

१५. ०रो भवेत् P., R.

१६. विग्र० P.

१७. ०हात्वे० P.

१८. RV. VIII. 95.6.

१९. RV. I. 78.2.

२०. उयमु M.

२१. सतमसि M.

२२. RV. I. 30.4.

२३. विग्र० P.

२४. RV. II. 38. 1., VI.

71. 1., 4. and VII.

38.1.

एकारेण सदश उकारोऽन्यत्र दृश्यते ।

मन्त्रेष्वेषु तु तस्यार्थः स्फुटबोद्धग्रहणादिकः ॥ २३ ॥

एतावता पूरणत्वं नानर्थक्यादिति स्थितिः ।

आदानन्तर्यवचनो यथा 'आदहे स्वधामसु' ॥ २४ ॥

'आत्सूर्यं जनयन्ध्यामुषासम्' 'आदित्ते' 'हृत्या' ।

'आदिद्वोत्तरं वृणते' पूरणश्चापि विद्यते ॥ २५ ॥

इदेवकारसदशः 'स इन्द्रो जो यो गृह्वे' ।

'स इदेवेषु गच्छति' दृश्यते वाऽपि पूरणः ॥ २६ ॥

ईमिदंशब्दसदश 'एमाशुमाशवे भर' ।

'स ई पाहि य ऋजोषी' विद्यते चापि पूरणः ॥ २७ ॥

उच्चावचेषु निपततामर्थेष्वेषां यथायथम् ।

हानोपादानविद्विप्रो न मन्त्रार्थेषु मुह्यति ॥ २८ ॥

१. मतेष्व P. २. ०स्यार्थः P.
३. ०नर्थं P.
४. नन्तस्य M. ०नं तस्य P.
५. यथेदेह P.
६. ०मनुः P. RV. I. 6.4. On account of giving the exact quotation, one syllable is too many in the fourth *pāda*.
७. RV. I. 32. 4.
८. अर्थं P.
९. RV. VIII. 12. 25., 27.
१०. RV. I. 141. 6.
११. ०वतारं M.
१२. इत् भोजा P.

१३. RV. X. 117. 3.
१४. RV. I. 1. 4.
१५. नृत्यते M.
बृहयन्ते P.
१६. विपि P. १७. RV. I. 4. 7.
१८. ई M., P. १९. ई पोहि M.
२०. ऋजिषी M. ऋवि P. RV. VI. 17. 2.
२१. ०मत्वं P. One syllable is too many in the first *pāda*. Cf. N. 1.4.
२२. ०वावयम् P.
२३. ०नविद्धि P.
२४. ०न्त्रार्थं P.

III. 7.

प्र य आरुः शित्तिपृष्ठस्य धासेरा मातरां विविशुः सुप्त वाणीः ।
परिचितां पितरा सं चरेते प्र संस्रति दीर्घमायुः प्रयचे ॥ १ ॥

प्र य आरुः ॥ विश्वामित्रः ॥ प्रगच्छन्ति । ये । नीलपृष्ठस्योदकस्य । पातुरग्ने
रश्मयस्ते । छां च पृथिवीं च । आविशन्ति । सप्त च । गमनस्वभावा नदीः, 'एकं गर्भं' दधिरे
सप्त वाणीः' इति मन्त्रः । तेनानेनाग्निना छावापृथिवी । परितो वर्तमाने । सञ्चरेते, 'मही

१. 'सोमस्य' इत्यनुवाके द्वादश सूक्तानि । तत्र 'प्र य आरुः' इत्येकादशचं सप्तमं सूक्तम् । मण्डलद्रष्टा विश्वामित्र ऋषिः । अनुक्तत्वात्त्रिष्टुप् । मण्डलादिपरिभाषयाग्निदेवता (Cf. KSA. 12. 12. p. 5.) । प्रातरनुवाकाशिवनशस्त्रयोः सूक्तत्रयस्य 'प्रत्यग्निरुषसस्त्रीणि' (ASS. 4. 13.) इति विनियोग उक्तः । तत्रेदं तृतीयं सूक्तम् Sy.
२. ये P. ३. Omitted in P.
४. प्रकर्षेणोद्गच्छन्ति । प्र—निपातत्वेनाद्युदात्तः । तस्य छन्दसि 'व्यवहिताश्च' इति आरुरित्यनेन सम्बन्धः । आरुः—'ऋ गतौ' । लिट्छुसि रूपम् । यद्वृत्तयोगादनिघातः । प्रत्ययस्वरः Sy.
५. रश्मयः Sy.
६. ०स्याः कस्य P. शित्तिपृष्ठशब्दस्यक्-प्रत्ययान्तोऽन्तोदात्तः । 'शित्तेर्नित्पाबह्व-ज्वहुव्रीहावभसत्' (Pa. 6. 2. 138.) इत्युत्तरपदप्रकृतिस्वरत्वम् Sy.
७. ऋजीवा पा० M. सर्वस्य धारयितुरग्नेः । धासेः—'डुधाञ् धारणपोषणयोः' (DP. 3. 10.) 'धेत् पाने' (DP. 1. 951.) वा तस्मात्कर्तव्यौणादिकः सिः । प्रत्ययस्वरः Sy. ८. ०रहेः P. ९. ०स्त P.
१०. P. reads छावा for छां च ॥ मातरौ छावापृथिव्यौ । मातरा—'नप्तूनेष्टृत्वष्ट-क्षतृहोतृपोतृमातृपितृजामातृदुहितृ' (Cf. *Uṇādi. 2.252.*) इति तुजन्तत्वेन निपातनादन्तोदात्तः । 'ऋतो डि०' (Pa. 7. 3. 110.) इति गुणः । 'सुपां सुलुक्०' (Pa. 7. 1. 39.) इति सुपो डादेशः Sy.
११. सर्वतः प्रविष्टाः । विविशुः—'विश प्रवेशने' । लिटि 'असंयोगाल्लिट् कित्' (Pa. 1. 2. 5.) इति किङ्कृत्वाद् गुणाभावः । निघातः Sy.
१२. सर्पणस्वभावाः । सप्त—'सप्तु गतौ' । 'सप्यशुभ्यां तुट् च' (*Uṇādi. 1. 155.*) इति सर्पेविधीयमानः कनिन् तुडागमश्च बाहुलकादेतस्यापि भवति । ऋकारस्याकारश्च । निस्त्वेऽपि व्यत्ययेनान्तोदात्तत्वम् Sy.
१३. वननीया नदीश्चाविविशुः Sy.
१४. नदीम् P. १५. कं P.
१६. रभं P. १७. पाणीः M. पाणु P.
१८. RV. 3. 1. 6.
१९. ०नापि P. २०. छावापृथिव्यौ Sy.
२१. परिक्षिता—'क्षि निवासगत्योः' । 'क्विप् च' (Pa. 3. 2. 76.) इति क्विप् । पित्वात्तुगागमः । प्रादिसमासः । कृदुत्तरपदप्रकृतिस्वरत्वम् । 'सुपां सुलुक्०' (Pa. 7. 1. 39.) इति सुपो डादेशः Sy.
२२. ०चरते P. तेनाग्निना सम्यक् व्यवहरतः । चरेते—'चर गतिभक्षणयोः' सम्पूर्वाच्चरतेः 'समस्तृतीयायुक्तात्' (Pa. 1. 3. 54.) इत्यात्मनेपदम् । निघातः Sy.

वस्मस्यं मातरा समीची' इति मन्त्रः । तथाऽग्नेः प्रकर्षेण यागाय । दीर्घम् । अन्नं च ।
विसृजतः ।

दिवक्षंसो धेनवो वृष्णो अश्वा देवीरा तस्थौ मधुमुद्वहन्तीः ।

ऋतस्यं त्वा सदसि क्षेमयन्तं पर्येका चरति वर्तुनि गौः ॥ २ ॥

दिवक्षसः । दिवं व्याप्नुवानाः । प्रीणयिष्यः । वर्षितुरग्नेः । अश्वाः । सोमं मधुमुदकम् ।

१. RV. 3. 1. 7.

२. गाय M. यष्टुम्—'यज देवपूजासङ्गति-
करणदानेषु' इत्यस्मात् तुमर्षे सेन्-
प्रत्ययः । प्रादिसमासः । कृदुत्तरपद-
प्रकृतिस्वरत्वम् । 'कृन्मेजन्तः' (Pa. 1.
1. 39.) इत्यव्ययसंज्ञायाम् 'अव्यया-
दाप्नुपः' इति सुपो लुक् Sy.

३. अं P. अग्नेश्चरं जीवनं प्रभूतमन्नं वा ।
आयुः—'इण् गतौ' । 'उसिन्' इत्यनुवृत्तौ
'एतेर्णच्च' (Uṇādi. 2. 275.) इत्यु-
सिन् । णिस्त्वाद् वृद्धिः, निस्त्वादाद्यु-
दात्तः Sy.

४. प्रसारयतः । सम्पादयत इत्यर्थः । यद्वा
छावापृथिव्यौ प्रयक्षे प्रकर्षेण सततं
यष्टुं यजमानस्य दीर्घमायुः सम्पादयत ।
सन्नति—'सृ गतौ' । अयमन्तर्भावितण्य-
र्थः । रेफश्छान्दसः । 'ईद्वेत्' (Pa. 1.
1. 11.) इति प्रगृह्यसंज्ञा । निघातः
Sy.

५. विव० P.

६. दिवं व्याप्य वर्तमानाः । दिवक्षसः—'अ-
क्षू व्याप्तौ' । दिवं व्याप्नुवन्तीति दि-
वक्षसः । 'वक्ष रोषे' रोषार्थोऽप्ययं धातु-
रत्र व्याप्तौ वर्तते । दिवं वक्षन्ति

व्याप्नुवन्तीति । 'असुन्' इत्यसुनुप्रत्ययः ।
'लोपो व्योर्वलि' (Pa. 6. 1. 66.)
इति बलोपः । कृदुत्तरपदप्रकृतिस्वर-
त्वम् Sy.

७. अग्नेः प्रीणयिष्यो भवन्ति । धेनवः—'नुः'
इत्यनुवृत्तौ 'घेट इच्च' (Uṇādi. 3.
314.) इति नुप्रत्ययः । इकारस्य
गुणः । प्रत्ययस्वरः Sy.

८. कामानां वर्षितुः । वृष्णः—'वृष् सेचने' ।
'कनिन्वृषितक्षिराजि०' इत्यादिना
कनिन् । किच्त्वाद् गुणाभावः । निस्त्वा-
दाद्युदात्तः Sy.

९. वाहनरूपा रोहिताः । अश्वाः—'अक्षू व्या-
प्तौ' । 'अक्षिप्रुषिलटिकणि०' (Uṇādi.
1. 149.) इत्यादिना वृन् । निस्त्वा-
दाद्युदात्तः Sy.

१०. सोयं M.

११. ०धुदुद० P. मधुमुदकम् is suggest-
ed for मधुमुदकम् ॥ माधुर्योपेतमुद-
कम् । मधुमत्—'नित्' इत्यनुवृत्तौ
'कलिपाटिनमिमनिजनाम्' (Uṇādi.
1. 18.) इत्यादिना मनेरुप्रत्ययः ।
तत्तन्निर्योगेन नकारस्य घकारः ।
निस्त्वादाद्युदात्तः Sy.

वहन्तीः । नदीः । आतिष्ठति । तं त्वाम् । उदकस्य । स्थाने । क्षेमं कुर्वन्तम् । एका । गौः । परिचरति, इति माध्यमिकां वाचमाह । ज्वालाः प्रवर्तयन्तम् ।

आ सीमरोहत्सुयमा भवन्तीः पतिश्चिकित्वात्रयिविद्रयीणाम् ।

प्र नीलपृष्ठो अतुसस्यं धासेस्ता अवासयत्पुरुधप्रतीकः ॥ ३ ॥

आ सीमरोहत् । आरोहति । सर्वतः । सुयमाः । भवन्तीः । तासां पतिः ।

१. द्योतनशीला नदीः Sy.

२. प्राप्नोतीत्यर्थः । तस्थौ—'ष्ठा गति-
निवृत्तौ' । 'छन्दसि लुङ्लङ्लिटः' (Pa.
३. 4. 6.) इति वर्तमाने लिट् । 'आत
श्री णलः' (Pa. 7. 1. 34.) इत्यौ-
कारः । निघातः Sy. ३. त P.

४. हे अग्ने ! त्वाम् । त्वा—द्वितीयकवच-
नान्तस्य 'त्वामौ' (Pa. 8. 1. 23.)
इति त्वादेशः अनुदात्तश्च Sy.

५. अन्तरिक्षे Sy.

६. क्षेमं P. क्षेममावासमिच्छन्तम् । क्षेम-
यन्तम्—'क्षि निवासगत्योः' । 'अति-
स्तुमुहुसुधुक्षिं' (Uṇādi. 1. 137.)
इत्यादिना मन् । क्षेममावासमात्मना
इच्छन्तम् 'सुप आत्मनः क्यच्' (Pa. 3.
1. 8.) इति क्यच् । 'क्यचि च' (Pa.
7. 4. 33.) इतीत्वम् 'अकृत्सावं-
धातुकयोः' (Pa. 7. 4. 25.) इति
दीर्घत्वञ्च 'न छन्दस्यपुत्रस्य' (Pa.
7. 4. 35.) इति प्रतिषिध्यते । क्य-
चश्चिच्त्वादान्तोदात्तः । तदन्ताच्छ्रुप्रत्ययः
शप् । शपः पित्त्वादानुदात्तत्वं शतुश्च
सार्वधातुकस्वरेण । तयोः क्यचा सह-
कादेशे कृते 'एकादेश उदात्तेनोदात्तः'
(Pa. 8. 2. 5.) इत्येकादेश उदात्तः ।
अम् । मुप्त्वादानुदात्तः । 'उदात्तादानुदा-
त्तस्य०' (Pa. 8. 4. 66.) इति अमः
स्वरितत्वम् Sy.

७. एका—'इण् गतौ' । 'इण्भीकापा०'
(Uṇādi. 3. 323.) इत्यादिना क्वन् ।
तदन्तादाप् । नित्स्वरः Sy.

८. गाः M. शौ P. गोवाब्दो माध्यमिकवा-
ग्वाची । 'माध्यमिकां वाचमिति नैरुक्ताः'
(N. 12. 10.) इत्यभिधानात् ।
काचिदुक्तविधा वाक् । गौः—'गम्भू
गतौ' 'गमेडोः' (Uṇādi. 2. 225.)
इति डोप्रत्ययः । डिच्वाट्टिलोपः । 'गोतो
णित्' (Pa. 7. 1. 90.) इति सुपो
णिच्वाद् वृद्धिः । प्रत्ययस्वरः Sy.

९. सेवते Sy.

१०. ०तयः P. वर्तनिम्—'वृत्तु वर्तने' । अन्त-
र्भावित्यर्थः । 'वृतेश्च' (Uṇādi. 2.
263.) इत्यनिः । गुणः । व्यत्ययेना-
न्तोदात्तत्वम् Sy.

११. ०हतिः M. आरोहयति स्म । 'रुह
प्राडुर्भावे' । लङि रूपम् । निघातः Sy.

१२. सीम्—'चादयोऽनुदात्ताः' (Phit Sūtra
84.) इत्यनुदात्तः Sy.

१३. सुखेन नियन्तुं शक्याः । सुयमाः—'यम
उपरमे' । अस्माच्छक्यार्थे 'ईषद्दुःसुष
कृच्छा०' (Pa. 3. 3. 126.) इति खल् ।
कृदुत्तरपदप्रकृतिस्वरत्वम् Sy.

१४. भवन्तीर्यां वडवाः Sy. १५. अश्वानां
पतिरग्निः । पतिः—'पा रक्षणे' ।
'पातेडंतिः' (Uṇādi. 4. 497.) इति
डतिः । डिच्वाट्टिलोपः । प्रत्ययस्वरः Sy.

प्राज्ञः । धनानां लम्भयिता । प्रकर्षेण वासयति च । आत्मनः सततगमनस्य । पातुः । पानाय
तां नदीः । नीलपृष्ठः । बहुप्रकाराङ्गः ।

महिं त्वाष्ट्रमूर्जर्यन्तीरजुर्यं स्तभूयमानं वहतो वहन्ति ।

व्यङ्गैभिर्दिद्युतानः सधस्थ एकांमिव रोदसी आ विवेश ॥ ४ ॥

महि त्वाष्ट्रम् । अत्यन्तम् । त्वष्टुर्जायमानम् । जरयितुमशक्यम् । बलयन्त्यः ।
रतम्भनं लोकानामिच्छन्तम् । नद्यः । धारयन्ति । दीप्यमानः । अपां सधस्थेष्ववस्थितः ।

१. प्राज्ञः P. ज्ञानवान् । चिकित्त्वान्—‘कित
ज्ञाने’ । क्वसौ रूपम् Sy.

२. रयीणाम्—‘नामन्थतरस्याम्’ (Pa. 6.
I. 177.) इति विभक्तेरुदात्तत्वम् Sy.

३. धनानां मध्ये विशिष्टधनस्य लम्भयिता ।
रयिवित्—‘विद् लृ लभे’ । क्विप् Sy.

४. वासयति स्म । निवासेन अमेऽपनीते
सततगमनं पोषयितुं शक्यमित्यर्थः । अ-
वासयत्—‘वस निवासे’ । हेतुमति च’
(Pa. 3. I. 26.) इति णिच् । ‘लुङ्लड-
लुङ्क्वडु०’ (Pa. 6. 4. 71.) इत्यडा-
गमः । ‘तिङ्ङितिङः’ (Pa. 8. I. 28.)
इति निघातः Sy. ५. ०त्मनुः P.

६. ०मस्य P. अतसस्य—‘अत सातत्यगमने’
(DP. I. 38.) इत्यस्माद् ‘अत्यविच-
मितमिनमिरभिलभिनभितपिपतिपनिप -
णिमहिभ्यः०’ (Uṇādi. 3. 397.)
इत्यसच् । चित्स्वरः Sy.

७. धासेः पोषणार्थम् Sy.

८. तां M. अश्वाः Sy. ९. नदीम् M.

१०. सोऽग्निः । नीलशब्दो वृषादित्वादाद्युदात्तः ।
बहुव्रीहौ पूर्बंपदप्रकृतिस्वरत्वम् Sy.

११. बहुधा विक्षिप्ताङ्गः । पुरुशब्द इह
संख्यावाची । ‘संख्याया विधायै धा’
(Pa. 5. 3. 42.) इति धाप्रत्ययः ।
बहुव्रीहौ पूर्बंपदप्रकृतिस्वरत्वम् । ह्रस्व-

दशान्वसः Sy.

१२. VM. ignores रयीणाम्.

१३. अनुत्य० P. महान्तम् Sy.

१४. त्वष्टुः सुतम् । त्वाष्ट्रम्—त्वष्टुरपत्य-
मित्यर्थे ‘तस्यापत्यम्’ (Pa. 4. I. 92.)
इत्यण् । प्रत्ययस्वरः Sy.

१५. जरयितुमनहंम् Sy. १६. बलयन्त्यः
M. बळ P. अबलं बलिनं कुर्वन्त्यः Sy.

१७. धारणम् । स्तभूयमानम्—स्तभु स्तम्भनं
तदिच्छन्तम् । ‘सुप आत्मनः क्यच्’
(Pa. 3. I. 8.) । ‘अकृत्सार्वधातुकयोः’
(Pa. 7. 4. 25.) इति दीर्घः । तदन्ताद्
व्यत्ययेन शानच् । अकारान्तत्वाद् ‘आने
मुक्’ (Pa. 7. 2. 82.) । शानचो
लसार्वधातुकस्वरेणानुदात्तत्वे कृते क्य-
जन्तधातुस्वरः शिष्यते Sy.

१८. अग्निम् Sy. १९. वहनपराः Sy.

२०. दीप्यमानः सन् अग्निः । दिद्युतानः—
‘द्युत दीप्ती’ । छन्दसि लिट् । तस्य
कानजादेशः । द्विवचनम् । हलादिशेषे
कृते ‘द्यु’ इत्यस्य अभ्यासस्य ‘द्युतिस्वा-
प्योः सम्प्रसारणम्’ (Pa. 7. 4. 67.)
इति सम्प्रसारणम् । ‘सम्प्रसारणाच्च’
(Pa. 6. I. 108.) इति पूर्वरूपत्वम् ।
चित्स्वादान्तोदात्तत्वम् Sy.

२१. समीपे Sy.

एकामिव स्त्रियमनायासेन । अङ्गैः । छां च पृथिवीं चोमे अपि । विविधम् । आविवेशेति ।

जानन्ति वृष्णो अरुषस्य शेवमुत ब्रध्नस्य शासने रणन्ति ।

दिवोरुचः सुरुचो रोचमाना ईळा येषां गण्या माहिना गीः ॥ ५ ॥

जानन्ति । जानन्ति । वार्षतुः । आरोचमानस्य । आश्रितविषयं सुखम् । अपि च जानन्तः । महतोऽग्नेः । शासने । रमन्ते, 'अस्य शासुर्भ्यासः' इति मन्त्रः । द्युलोकस्य रोचकाः । शोभनदीप्तयः । रोचमानास्ते भवन्ति । येषां मनुष्याणाम् । ईड्या । मही ।

१. यथा पुमानेकां स्त्रियं प्रविशति तद्वत् । एकामिव—'इवेन समासो विभक्त्यलोपः' (Vārtika on Pa. 2. 1. 4.) 'पूर्वपदप्रकृतिस्वरत्वं च' इति वचनात् पूर्वपदप्रकृतिस्वरः Sy.
२. स्तियमनायासन P.
३. अं P. अवयवैः । 'बहुलं छन्दसि' इति भिन्न ऐसादेशाभावः । 'बहुवचने भ्रूयेत्' (Pa. 7. 3. 103.) इत्येत्वम् Sy.
४. P. reads छावा for छां च ।
५. छावापृथिव्यौ Sy.
६. ०विसम् M.
७. प्रविष्टवान् । विवेश—'विश प्रवेशने' इत्यस्मात् लिटि रूपम् । निघातः Sy.
८. जना जानन्ति । 'ज्ञा अवबोधने' । ऋषादिः । तस्य 'ज्ञाजनोर्जा' (Pa. 7. 3. 79.) इति जादेशः । प्रत्ययस्वरः Sy.
९. कामानां वार्षतुः Sy.
१०. अरुषस्य । रुषा हिंसकाः तद्रहितस्य । शत्रुराहित्येन रोचमानस्येत्यर्थः । तथा—विधस्याग्नेः । अरुषस्य—'रुष रिष हिंसार्थाः ? (यौ)' । रोषन्तीति रुषा हिंसकाः । 'इगुपधज्ञा०' (Pa. 3. 1. 135.) इति कः । न सन्ति रुषा यस्यासावरुषः । 'नञ्मुभ्याम्' (Pa. 6. 2. 172.) इत्युत्तरपदान्तोदात्तत्वम् Sy.
११. आश्रयविषयं सुखम् । शेवम्—'शीड्

- स्वप्ने' । 'इण्शीड्भ्यां वन्' (Uṇādi. 1. 150.) इति वन् । निस्वरः Sy.
१२. आज्ञायाम् । शासने—'ज्ञासु अनुशिक्ष्यौ' । अस्माद्भावे ल्युट् । 'लिति' (Pa. 6. 1. 193.) इति प्रत्ययात्पूर्वस्योदात्तत्वम् Sy.
१३. सर्वे जना रमन्ते । रणन्ति—निघातः Sy.
१४. D. and P. add अग्ने before अस्य.
१५. सुररुह्यासः M.
१६. A fragment of RV. 1. 60.2.
१७. मन्त्रः M.
१८. दिवोरुचः—'रुच दीप्तौ' अस्मात् क्विप् । 'तत्पुरुषे कृति बहुलम्' (Pa. 6. 3. 14.) इति षष्ठ्या अलुक् । कृदुत्तरपदप्रकृतिस्वरत्वम् Sy.
१९. सुरुचः—बहुव्रीहौ 'नञ्मुभ्याम्' (Pa. 6. 2. 172.) इत्युत्तरपदान्तोदात्तत्वम् Sy.
२०. देवीप्यमानाः Sy.
२१. मनुष्याणामग्निविषया Sy.
२२. मिव्य P. स्तुतिरूपा । ईळा—'ईड् स्तुतौ' । ह्रस्वश्चान्दसः । यथा वाक्-शब्दष्टाबन्तस्तद्वत् (टाप्) । पित्त्वादनुदात्तत्वे घातुस्वरः Sy.
२३. महि P. महती । माहिना—'महेरिण् च' (Uṇādi. 2. 214.) इतीण् । गित्त्वा-दुपधावृद्धिः । व्यत्ययेनाद्युदात्तः Sy.

स्तुतिः । अग्नेर्गणनीया, येऽग्निं स्तुवन्तीत्यर्थः ।

उतो पितृभ्यां प्रविदानु घोषं महो महद्भ्रथामनयन्त शूषम् ।

उच्चा ह यत्र परि धानमक्तोरनु स्वं धामं जरितुर्वचं ॥ ६ ॥

उतो पितृभ्याम् । अपि च । द्यावापृथिवीभ्याम् । प्रवेदनेन । घुष्यमाणम् । सुखम् । महतोऽपि । महद्भ्रथाम् । अन्वनेयन्त यजमानाः । वृष्टधुत्पादनेन येषु यजमानेषु । उदकस्य सेक्ता । रात्रेः । धारकम् । आत्मीयम् । तेजः । होतुः— स्तुतिश्रवणाय । हि । अनुवहति,

१. स्तुतीः M. वाक् । गीः—'गु शब्दे' । अस्मात्किवप् । 'ऋत इद्धातोः' (Pa. 7. 1. 100.) इतीत्वम् । 'बोरूपधायाः०' (Pa. 8. 2. 76.) इति वीर्यः । प्रातिपदिकस्वरः Sy.

२. पूज्या । गभ्या—'गण संहयाने' । स्वायं व्यन्तात् 'अचो यत्' (Pa. 3. 1. 97.) 'यतोऽनावः' (Pa. 6. 1. 213.) इत्याद्युदात्तत्वम् Sy.

३. उतो—'ओत्' (Pa. 1. 1. 15.) इति प्रगृह्यसंज्ञा । एवमादित्वादन्तोदात्तः Sy.

४. ०धिभ्याः P.

५. अनुघुष्यमाणम् । घोषम्—'घुषिरविशब्दने' (Pa. 7. 2. 23.) अस्मात्कर्मणि घञ् । लघूपधगुणः । जित्स्वरः Sy.

६. तत्सुखं यजमानाः Sy. सुदिनं शूषं शुनमिति सुखनामानि । Ngh. 3. 6.

७. महः—अकारतकारयोर्लोपश्छान्दसः । 'बृहन्महतोरुपसंहयानम्' (Vārtika on Pa. 6. 1. 173.) इति विभक्तेरुदात्तत्वम् Sy. ष. महत्याम् P.

८. अन्वन्त्यं M. अन्व P. अग्निं प्रापितवन्तः । 'गीञ् प्रापणे' । इत्यस्य लङि रूपम् । निघातः Sy.

१०. वृष्यत्पा० M. वृष्युत्पा० P.

११. ०दने P.

१२. यत्र—'लिति' (Pa. 6. 1. 193.) इति प्रत्ययात्पूर्वस्योदात्तत्वम् Sy.

१३. उक्ता—'उक्ष सेचने' । 'श्वभ्रुकान्०'—(Unādi. 1. 157.) इत्यादिना कनिन् प्रत्ययान्तत्वेन उक्षन्शब्दो निपातितः । व्यत्ययेनान्तोदात्तः Sy.

१४. रात्रेः P. अक्तोः । अक्तुशब्दो रात्रिमाचष्टे । अज्यते सिच्यते नीहारेण जगदस्यामिति व्युत्पत्तेश्च । तस्याः । अक्तोः—'अञ्जू व्यक्तिभ्रक्षणकान्तिगतित्वु' (DP. 7. 21.) इत्यस्मात् । 'व्याज्यतिभ्यः क्तुः' ? इति क्तुः । किञ्चात् 'अनिदिताम्०' (Pa. 6. 4. 24.) इति नलोपः । प्रत्ययस्वरः Sy. क्षपा । शर्वरी । अक्तुः, इति रात्रिनामानि । Ngh. 1. 7.

१५. द्वार० M. परितो धारकम् Sy.

१६. ०त्मीयां P. १७. होत्रश्रुति० P.

१८. स्तोतुः स्तुतिश्रवणार्थम् Sy.

१९. वि M. खलु । ह । चादित्वादनुदात्तः Sy.

२०. ०हन्ति P. समीपे बहति । सन्निहितं करोतीत्यर्थः । बवक्ष—'बह प्रापणे' । 'छन्दसि लुङ्लङ्लिटः' (Pa. 3. 4. 6.) इति वर्तमाने लिट् । सकारश्छान्दसः । तिपो णलादेशः । 'लिति' (Pa. 6. 1. 193.) इति प्रत्ययात् पूर्वस्योदात्तत्वम् Sy.

सन्निधानं करोतीत्यर्थः ।

अध्वर्युभिः पञ्चभिः सुप्त विप्राः प्रियं रचन्ते निहितं पदं वेः ।

प्राञ्चो मदन्त्युक्षणो अजुर्या देवा देवानामनु हि व्रता गुः ॥ ७ ॥

अध्वर्युभिः । उद्गातृव्यतिरिक्ता द्वादश भवन्त्यृत्विजः, तेषु सप्त वषट्काराः, पञ्चान्ये-
ऽध्वरं नयन्ति । पञ्चभिः सह । सप्त । मेधाविनः । गमनस्वभावस्य । प्रियमाहवनीयाख्यम् ।
निहितम् । पदम् । रचन्ति । प्राङ्मुखाः सोमाः । जरयितुमशक्यम् । देवानाम्नादयन्ति । सेक्तारः ।
देवाः । देवानाम्, इति प्राणानाह 'ये देवा देवेष्वधि देवत्वमायन्' इति मन्त्रः । ते हि ।
सोमपानार्थं कर्माणि प्रधानानि । अन्वगच्छन्ति ।

१. ०त्यर्थः P.
२. VM. ignores परि ।
३. उद्गातृवर्गव्यतिरिक्ताः Sy.
४. द्वादशृत्विजो भवन्ति Sy.
५. तत्र Sy.
६. ०ट्कारः P. वषट्कर्तारः Sy.
७. ०ञ्चन्ये P. ८. ध्वारं M.
८. Omitted in M.
१०. मेधाविनो होत्रकाः Sy.
११. गमनस्वभावस्याग्नेः । वेः—'वी कान्ति-
गत्यादिवृ' । अस्माद्विच् । 'सार्वाधतु-
कार्षधातुकयोः' (Pa. 7. 3. 84.) इति
गुणः । 'डसिडसोदच' (Pa. 6. 1.
110.) इति पूर्वरूपत्वम् Sy.
१२. निहितम्—'दुधाञ् घारणपोषणयोः'
इत्यस्य कर्मणि निष्ठायां 'दधातेर्हिः'
(Pa. 7. 4. 42.) इति हिरादेशः ।
'गतिरनन्तरः' (Pa. 6. 2. 49.) इति
गतेः प्रकृतिस्वरत्वम् Sy.
१३. पालयन्ति । रचन्ते—'रक्ष पालने' । व्य-
त्ययेनात्मनेपदम् । निघातः Sy.
१४. सोमपानार्थं प्राङ्मुखा गच्छन्तः ।
प्राञ्चः—'अग्निगन्तोऽञ्चतो' (Pa. 6.

2. 5 2.) इति पूर्वपदप्रकृतिस्वरत्वम् Sy.
१५. ०शक्याः or ०शक्यान् is suggested
for ०शक्यम् ।
१६. हृष्यन्ति । मदन्ति—'मदी हृषे' ।
निघातः Sy.
१७. सोमरसस्य सेक्तारः Sy.
१८. देवाः स्तोतारः Sy.
१९. किञ्च ते देवा ऋत्विजो देवानां सम्ब-
न्धीनि Sy. २०. ०ध्वगन्धि० P.
२१. VS. 17. 14; TS. 4. 6. 1. 4;
MS. 2. 10. 1; 132. 10;
KS. 17. 17; SB. 9. 2. 1. 15.
२२. हिः प्रसिद्धौ Sy.
२३. ०नार्थं P.
२४. अतानि यज्ञान् Sy.
२५. अग्नेः प्रसादाद् हविलक्षणाभवन्तो देवा
यज्ञान् लब्धवन्त इत्यर्थः । गुः—'इण् गतौ'
इत्यस्माल्लुङि रूपम् । 'इणो गा लुङि'
(Pa. 2. 4. 45.) इति गादेशः ।
'आतः' (Pa. 3. 4. 110.) इति भेजु-
सादेशः । 'बहुलं छन्दसि' इत्यडभावः ।
हिशाब्दयोगान्न निहन्यते Sy.
२६. VM. ignores अध्वर्युभिः ।

उत्तरा निगदव्याख्यातेति—

दैव्या होतारा प्रथमा न्यूञ्जे सप्त पृक्षासः स्वधया मदन्ति ।

ऋतं शंसन्त ऋतमित्त आहुरनु व्रतं व्रतपा दीध्यानाः ॥ ८ ॥

[दैव्या होतारा]

वृषायन्ते महे अत्याय पूर्वीर्दृष्ये चित्राय रश्मयः सुयामाः ।

देव होतमन्द्रतरश्चिकित्वान्महो देवात्रोदसी एह वञ्चि ॥ ९ ॥

वृषायन्ते । वृषेवाचरन्ति ज्वालाः । महते । अश्वाय । बह्वंध इति । एतदेवाह-

१. The *Pratika* has been supplied by the Editor. M. adds दैव्या होतारा in a later hand.

२. Sy. explains this stanza in the following manner:—
दैव्या दैव्यो देवताहृषी होतारा होतारौ होमनिष्पादकौ प्रथमा प्रथमौ मुह्यधाविमं चामुं चाग्नी न्यूञ्जे । 'ऋञ्जतिः प्रसाधनकर्म' इति यास्कः (N.6.2.1.) मन्त्रद्रष्टा विद्वानिन्द्रोऽहं प्रसाधयामि । सप्त पृक्षासः सप्त होत्रकाः स्वधया सोमेन मदन्ति हृष्यन्ति । ऋतं स्तोत्रं शंसन्तः व्रतपाः व्रतस्य यज्ञकर्मणो रक्षितारः दीध्यानाः दीप्यमानाः ते होत्रकाः अनुव्रतं यज्ञे कर्मणि ऋतमित् सत्यमेवाग्निम् आहुः वदन्ति । ऋञ्जे—'ऋञ्जि भूजी भर्जने' नि पूर्वोऽयं धातुः प्रसाधने वर्तते । निघातः ॥ स्वधया—स्वं लोकं यजमानस्य दधाति निदधातीति स्वधा सोमः । 'आतोऽनुपसर्गे कः' (Pa. 3. 2. 5.) इति कः । कुटुलरपवप्रकृतिस्वरत्वम् ॥ आहुः—'ब्रूञ् व्यक्तानां वाचि' इत्यस्य लटि 'ब्रुवः पञ्चानामादित आहो ब्रुवः' (Pa. 3. 4. 84.) इति भेजुसादेशो ब्रुवश्च आहावेशः । निघातः ॥ दीध्यानाः—'दीधीङ् दीपितदेवनयोः' (DP. 2. 67.) इत्यस्मात् शानच् । तस्य चित्त्वा-दन्तोदात्तत्वे प्राप्ते 'अभ्यस्तानामादि'

(Pa. 6. 1. 189.) इत्याद्युदात्तत्वम्

३. सैचका इव भवन्ति । होतारो ज्वालाभिः समिद्धमग्निं वृष्ट्वा सोमाज्यपयःप्रभृतीनि हवींषि तत्र प्रक्षिपन्तीति ज्वालानां वृषत्वम् । यद्वा षष्ठ्यर्थे चतुर्यो । तथा च महतोऽयस्य चित्रस्य वृष्णोऽग्नेर्वहवो रश्मयो वृषेवाचरन्ति । वृष्ट्युत्पादनद्वारा पर्जन्यवदाचरन्तीत्यर्थः । वृषायन्ते—'उपमानात्' (Pa. 3. 1. 10.) इत्यनुवृत्तौ 'कर्तुः क्यङ् सलोपश्च' (Pa. 3. 1. 11.) इति क्यङ् । 'अकृत्सा-र्वधानुकयोर्वीधेः' (Pa. 7. 4. 25.) इति वीधेः । पादादित्वादिनिघातः । धातुस्वरः Sy. ४. ज्वाल P.

५. महे—अकारतकारयोलोपदद्यात्त्वत्तः। 'बृहन्महतोः' इति विभक्तोऽदात्तत्वम् Sy.

६. सर्वानप्यतिक्रम्य वर्तमानाय Sy.

७. प्रभूताः । पूर्वाः—'पू पालनपूरणयोः' इत्यस्मात् 'कुः' इत्यनुवृत्तौ 'पुभिदिव्यधि-गृधिः' (Uṇādi. 1. 23.) इत्यादिना कुप्रत्ययः । कित्त्वाद्गुणप्रतिषेधे 'उदोऽष्ट्य-पूर्वस्य' (Pa. 7. 1. 102.) इत्युत्वम् । 'उरण् रपरः' (Pa. 1. 1. 51.) । तस्मात् 'वोतो गुणवचनात्' (Pa. 4. 1. 44.) इति डीष् । यणादेशो कृते 'हलि च' (Pa. 8. 2. 77.) इति वीधेः । 'वा छन्दसि' (Pa. 6. 1. 106.) इति (पूर्व)सवर्णवीधेः Sy.

वृष्णे । चित्रवर्णायाग्नये । रश्मयः । सुयामा भवन्ति । अथ प्रत्यक्षः—इत्थं समिद्धस्त्वं देव !
होतः ! मादयितृतरः । जानन् । महतः । देवान् । रोदसी च । इह । आवह ।

पृक्षप्रयजो द्रविणः सुवाचः सुकेतवं उपसो रेवदृषुः ।

उतो चिदग्ने महिना पृथिव्याः कृतं चिदेनः सं महे दंशस्य ॥ १० ॥

पृक्षप्रयजः । द्रविणो द्रवतेः, हे अग्ने ! गमनस्वभाव ! हविलक्षणान्यन्नानि यामु
होतुं प्रक्रम्यन्ते ताः । शोभनवाचो वयसां मनुष्याणां च शब्दैः । सुप्रज्ञानाः । उपसः ।

१. पृष्णे P. कामानां वर्धित्रे तुभ्यं त्वदर्थम् Sy. २. नानाविधवर्णाय । यद्वा . . . देवैश्चायनीयाय पूज्याय Sy.
३. रश्मय M. सर्वतो व्याप्ता ज्वालाः । रश्मयः—'अज्ञं व्याप्तौ' । अज्ञनुवते सर्वं जगदिति 'मिः' इत्यनुवृत्तौ 'अज्ञनो-
ते रश्च' (Uṇādi. 4. 486.) इति मिप्रत्ययो रशावेशश्च । प्रत्ययस्वरः Sy.
४. Omitted in M. अतिशयेन विस्तृताः । सुयामाः—यमनं यामः । भावे घञ् । बहुव्रीहौ 'नञ्सुभ्याम्' (Pa. 6. 2. 172.) इत्युत्तरपदान्तोदात्तत्वम् Sy.
५. Omitted in M. ६. थ M.
७. ०मिषस्त्व० M. and P.
८. देदीप्यमान ! 'अपादादौ' (Cf. Pa. 8. 1.18.) इति पर्युदासात् षाष्ठिकमाद्युदा-
त्तत्वम् Sy. ९. होत M. देवानामा-
ह्वातः ! हे अग्ने ! ह्वयतेस्ताच्छ्रीलिक-
स्तुन् । 'बहुलं छन्दसि' इति सम्प्रसारणम् ।
अपादाद्यामन्त्रितत्वाग्निघातः Sy.
१०. ०यित० M. अयि च यजमानस्य मादयि-
तमः । मन्द्रतरः—'मदि स्तुत्यादिवु'
'स्फायितञ्चिचवञ्चि०' (Uṇādi. 2. 170.) इत्यादिना रक् । इदित्वाङ्गुम् ।
तरपः पित्वादनृदात्तत्वे रक्प्रत्ययस्वरः
Sy. ११. ज्ञानोपेतः त त्वम् Sy.
१२. पूष्यान् यष्टव्यान् Sy.
१३. छावापृथिव्यौ Sy.
१४. वैदिकेऽस्मिन् कर्मणि Sy.
१५. ०वहन् M. वक्षि—'वह प्रापणे' ।
इत्यस्य 'बहुलं छन्दसि' इति शपो
सुक् । ढत्वकत्वघत्वानि । निघातः Sy.
१६. वृक्ष० M. and P.
१७. दपते M. बवते P. द्रवति सततं गच्छतीति
द्रविणशब्देनाग्निरभिधीयते । द्रविणः—
'द्रु गतौ' इत्यस्मात् 'द्रुदक्षिभ्यामिन्नन्'
(Uṇādi. 2. 208.) इतीनन्प्रत्ययः ।
गुणावादेशौ । सम्बुद्धौ सोलौपाभाव-
द्वहान्वसः । आमन्त्रितत्वाग्निघातः Sy.
घनं द्रविणमुच्यते । यदेनमभिद्रवन्ति । बलं
वा द्रविणम् । यदेनेनाभिद्रवन्ति N. 8. 1.
१८. सततगमनस्वभाव ! Sy.
१९. प्रक्रम्यते P. पृक्षाणि हविलक्षणान्यन्नानि
प्रकर्षेण यष्टुं प्रक्रम्यन्ते यासूयःसु ताः
पृक्षप्रयजः । पृक्षप्रयजः—'अन्येभ्योऽपि
दृश्यन्ते' (Pa. 3. 2. 75.) इति कर्मणि
विच् । दृशिग्रहणादधिकृतो भवतीत्यु-
क्तम् । बहुव्रीहिहत्वात् पूर्वपदप्रकृतित्व-
रत्वम् Sy.
२०. प्रातरनुवाकादिशोभना वाचो यासां ताः ।
सुवाचः—'नञ्सुभ्याम्' (Pa. 6. 2. 172.)
इत्युत्तरपदान्तोदात्तत्वम् Sy.
२१. एवंविधा उयसः Sy.

धनयुक्तमस्माकम् । व्युच्छन्तु । अपि च । अग्ने ! विस्तीर्णया ज्वालायाः । महत्वेन । कृतम् ।
अपि । पापम् । महते यजमानाय । संक्षय ।

इळामग्ने पुरुदंसं सनि गोः शश्वत्तमं हवमानाय साध ।

स्यान्नः सुनुस्तनयो विजावाग्ने सा ते सुमतिर्भूत्वस्मे ॥ ११ ॥

[इळामग्ने ।]

१. अस्माकं धनयुक्तं यथा भवति तथा ।
रेवत्—रयिर्धनमस्मिन् विद्यत इति
मनुप् । 'ह्रस्वनुद्भ्याम्' (Pa. 6. 1.
176.) इति मनुवुदात्तः । 'छन्दसीरः'
(Pa. 8. 2. 15.) इति बत्वम् ।
'रयेर्मती बहुलं छन्दसि' इति सम्प्रसार-
णम् । पूर्वरूपत्वे गुणः Sy.

२. व्युच्छन्तु P. व्युच्छन्ति । ऋषुः—'उष्-
दाहे' । दाहाघोऽप्ययं धातुरत्र प्रकाशने
वर्तते । 'छन्दसि लुङ्' (Pa. 3. 4.
6.) इति वर्तमाने लिट् । उसि रूपम् ।
निघातः Sy.

३. पृथिव्याः—'प्रथ प्रथ्याने' इत्यस्मात्
'प्रथेः शिवन् सम्प्रसारणं च' (Unādi.
1. 148.) इति शिवन्प्रत्ययः । तत्सन्नि-
योगेन धातोः सम्प्रसारणम् । 'विद्गौरा-
दिभ्यश्च' (Pa. 4. 1. 41) इति ङीप् ।
प्रत्ययस्वरेणान्तोदात्तः । 'उदात्तयथो
हल्पूर्वात्' (Pa. 6. 1. 174.) इति
विभक्तैरुदात्तत्वम् Sy. ४. सम्पादि-
तम् Sy. ५. चित् यत्किञ्चित् Sy.

६. प्राभ्युपघातादिलक्षणं पापम् Sy.

७. यजमानाय मह्यं मर्दयम् Sy.

८. दशस्य—निघातः Sy.

९. VM. explains चित् (once
only).

१०. The *pratika* written in a
later hand is found in ms.
M. only. The stanza has

already been explained. See
RV. 3. 1. 23. Sy. explains
this stanza again in the
following manner:—

हे अग्ने ! पुरुदंसम् । 'अग्नेः दंसः वेधः'
(Ngh. 2. 1.) इति कर्मनामसु पठित-
त्वाद् दंसःशब्दः कर्मवाची । पुरुणि बहूनि
दंसांसि कर्माणि यस्याः सा । तां बहुक-
र्माणं गोः सनि गवादिपशूनां सम्पादयि-
त्रीम् इळाम् एतन्नामिकां गोरूपां देवतां
शश्वत्तमं निरन्तरं हवमानाय यजमानाय
मह्यं साध साधय । किञ्च नः अस्माकं
सुनुः पुत्रः तनयः पीत्रः स्याद् भवतु इति ।
हे अग्ने ! ते तव या सुमतिः शोभना बुद्धिः
सा विजावा अवन्यया सती अस्मे अस्माकं
भूतु भवतु ॥ शश्वत्तमम्—उञ्छादिष्
पाठादन्तोदात्तत्वम् ॥ साध—'राध साध
संसिद्धौ' । अन्तर्भावित्यर्थोऽयम् । लोटि
व्यत्ययेन ङप् । 'सेह्यपिच्व' (Pa. 3.
4. 87.) इति हिरादेशः । तस्य 'अतो हेः'
(Pa. 6. 4. 105.) इति लुक् ।
निघातः ॥ विजावा—'जनी प्रादुर्भावे'
अस्मात् 'अन्येभ्योऽपि दृश्यन्ते' (Pa. 3.
2. 75.) इति वनिप 'विद्वनोरनुनासि-
कस्यात्' (Pa. 6. 4. 41.) इत्यात्वम् ।
कुबुत्तरपदप्रकृतित्स्वरत्वम् । लिङ्गव्य-
त्ययः । भूतु—'भू सत्तायाम्' । 'बहुलं
छन्दसि' इति शपो लुक् । 'भूसुवोस्तिडि'
(Pa. 7. 3. 88.) इति गुणप्रतिषेधः Sy.

III. 8.

अञ्जन्ति त्वामध्वरे देवयन्तो वनस्पते मधुना दैव्येन ।

यदूर्ध्वस्तिष्ठा द्रविणोह धत्ताद्यद्वा क्षयो मातुरस्या उपस्थे ॥ १ ॥

अञ्जन्ति । वनस्पते ! यूपभूत ! त्वाम् । यज्ञे । देवान्

१. 'अञ्जन्ति' इत्यष्टमं वैश्वामित्रमेकाव-
शचं सूक्तम् । अत्रानुक्रमणिका—
'अञ्जन्ति यूपस्तुतिः षष्ठ्याद्याभिर्ब-
हवोऽन्त्या शशिन्यष्टमी वैश्वदेवी
वा तृतीयासप्तम्यावनुष्टुभौ' (KSA.
17. 8. p. 15) इति । 'उच्छ्र-
यस्व वनस्पते' 'ये वृकणासः' इत्येते
तृतीयासप्तम्यावनुष्टुभौ शिष्टास्त्रि-
ष्टुभः । कृत्स्नस्य सूक्तस्य यूपो
देवता । 'वनस्पते शतवल्शः' इत्यस्या-
च्छ्रययूपस्य मूलभूतः स्याणुर्वेवता ।
'आदित्या द्वा वसवः' इत्यष्टमी वैश्व-
देवी यौपी वा । अत्र षष्ठ्यादीनां
बहवो यूपा देवता बहूनां स्तूयमानत्वात् ।
शिष्टा एकयूपदेवत्याः । यूपाञ्जने 'अ-
ञ्जन्ति त्वाम्' इत्येषा । 'प्रेषितो यूपाया-
ज्यमानायाञ्जन्ति त्वामध्वरे देवयन्तः'
(ASS. 3. 1.) इति । यूपोच्छ्रयणे
'समिद्धस्य' इति द्वे ऋचौ । 'उच्छ्रयस्व
वनस्पते समिद्धस्य श्रयमाणः पुरस्तात्'
(ASS. 3. 1.) इति सूत्रितत्वात् ।
यूपपरिव्ययणे 'युवा सुवासाः परिवीत
आगादिति परिवध्यात्' (ASS. 3. 1.)
इति सूत्रितत्वात् । यूपोच्छ्रयणे 'जाती
जायते सुदिनत्वे अह्नामित्यर्धचं धार-
मेत्' (ASS. 3. 1.) इति सूत्रितम् ।
यूपैकादशिन्यामन्यत्रापि बहुयूपयुक्ते क-
र्मणि 'यान्वो नरो' इत्यादिभिः षड्भिः
पञ्चभिर्वा संस्तुयात् । 'संस्तुयादनभि-

हिङ्कृत्य यान्वो नरो देवयन्तो नि
मिम्युरिति षड्भिः पञ्चभिर्वा'
(ASS. 3. 1.) इति Sy.

'अञ्जन्ति त्वामध्वरे देवयन्त इत्यन्वा-
हाध्वरे ह्येनं देवयन्तोऽञ्जन्ति वनस्पते
मधुना दैव्येनेत्येतद्वै मधु दैव्यं यदा-
ज्यं यदूर्ध्वस्तिष्ठा द्रविणोह धत्ताद्यद्वा
क्षयो मातुरस्या उपस्थ इति यदि
तिष्ठासि यदि च शयासै द्रविणमे-
वास्मानु धत्तावित्येव तदाह' AB.
2. 2.

२. ०भूतं M. खदिरपलाशादिलक्षण ! हे
यूप ! वनस्पते ! 'आमन्त्रितस्य च'
(Pa. 6. 1. 198.) इत्याद्युदात्तत्वम्
Sy. हे वनस्पतिविकारयूप ! SKN.
हे यूप ! ... एवमस्मिन् समञ्जने यूपे
वनस्पतिशब्दः प्रयुक्तः । तस्माद् यूपो
वनस्पतिरिति Dur.
३. त्वाम्—अग्नि युष्मच्छब्दस्य 'त्वमावेक-
वचने' (Pa. 7. 2. 97.) इति त्वादेशः ।
'द्वितीयायाञ्च' (Pa. 7. 2. 87.)
इत्याकारः । 'एकादेश उदात्तेनोदात्तः'
(Pa. 8. 2. 5.) इत्येकादेशस्योदात्त-
त्वम् Sy.
४. अध्वरे—न विद्यते ध्वरो हिंसा यस्वेति
बहुव्रीहौ पूर्वपदप्रकृतिस्वरत्वे प्राप्ते 'नञ्-
सुभ्याम्' (Pa. 6. 2. 172.) इत्यु-
त्तरपदान्तोदात्तत्वम् Sy. क्व ? एत-
स्मिन्नध्वरे यज्ञे Dur.

कामयमानाः । 'एतद्वै देव्यं मधु यदाज्यम्' तेन । अञ्जन्ति । तथा सति यदि च । तिष्ठासि । यदि । च । शयासि । द्रविणमेव ।

१. अश्ववर्षादियः । देवयन्तः—देवानात्मन इच्छन्तः । 'सुप आत्मनः क्यच्' (Pa. 3. 1. 8.) इति क्यच् । 'क्यचि च' (Pa. 7. 4. 33.) इति ईत्वम् 'अकृत् सार्वधातुकयोः' (Pa. 7. 4. 25.) इति वीर्धत्वं च 'न छन्दस्यपुत्रस्य' (Pa. 7. 4. 35.) इत्यनेन प्रतिषिध्यते । तदन्ताच्छतुप्रत्ययः । शपः पिस्वाल्ल सार्वधातुकस्वरेण चानुदात्तत्वे कृते तयोः 'एकादेश उदात्तेनोदात्तः' (Pa. 8. 2. 5.) इति क्यच एव स्वरः Sy. देवान् यष्टुमिच्छन्तः । छान्दसत्वात् क्यचि, ईत्वाभावः SKN. किमिच्छन्तः ? ... देवान्यष्टुं कामयमानाः Dur.
२. AB. reads मधु before देव्यम् ।
३. AB. 2. 2. VM. seems to explain देव्येन and मधुना together by the quotation of AB. देव्येन मधुना घृतेन । देव्येन—'देवाद्यज्जो' (VPa. 4. 1. 85.) इति यञ् । अित्वाद् वृद्धिः । 'यस्य०' (Pa. 6. 4. 148.) इति लोपः । अित्वादाद्युदात्तः । मधुना—'फलपाटिनमिमनि०' (Unādi. 1. 18.) इत्यादिना उप्रत्ययः । 'नित्' इत्यनुवृत्तेराद्युदात्तत्वम् Sy. आज्यमत्र मधु देवमुच्यते । तेन यूपपक्षे स्ववत्त्वम् । अग्निपक्षे—अ.हृत्तिलक्षणेन SKN. देवानां यन्मधु, विज्ञायते हि 'देवानां मधु यद् घृतम्' इति । केनाञ्जन्ति ? संस्कृतेन घृतेनेत्यर्थः Dur.
४. त्वयि घृतं सिञ्चन्तीत्यर्थः । अञ्जन्ति—'अञ्जू व्यक्तिकान्तिगतिभ्रक्षणेयु' । रुधादित्वात् इन्म् । तस्य लटि भेदित्वात् 'अनिदिताम्०' (Pa. 6. 4. 24.) इत्युपधात्तोपः । 'इन्सोरल्लोपः' (Pa. 6. 4.

- III.) इत्यल्लोपः । प्रत्ययस्वरेण मध्योदात्तः Sy. अक्षयन्ति SKN. अक्षयन्ति... ऋत्विग्यजमानाः Dur.
५. यदि त्वम् Sy. लिङ्गव्यत्ययेन यः SKN. किमित्यञ्जन्ति ? ... यस्मादवत्त्वम् Dur.
६. तिष्ठासि । तिष्ठाः—'ष्ठा गतिनिवृत्तौ' लटि सिप् । 'इतश्च लोपः०' (Pa. 3. 4. 97.) इतीकारलोपः । शपः शित्वात् 'पात्रा०' (Pa. 7. 3. 78.) इत्यादिना तिष्ठादेशः । 'लेटोऽडाटी' (Pa. 3. 4. 94.) इत्याडागमः । यच्छब्दयोगाग्निघाताभावः । तिष्ठादेशस्याद्युदात्तत्वेन निपातितत्वादाद्युदात्तः Sy. लृथर्थे पञ्चमः । स्वास्यति SKN. अञ्जनादनन्तरमुच्छ्रियिष्यन्ति त्वाम् Dur.
७. यदि वा Sy. प्रथमा षष्ठ्यर्थे, वाशब्दश्चार्थे । यस्य च ते SKN. यस्माच्च ते Dur. ८. वा-चादित्वादनृदात्तः Sy.
९. Omitted in M. ते निवासः । यद्युध्वंस्तिष्ठसि यदि वा भूमौ शयानो वर्तसे उभयथापि त्वम् । क्षयः—क्षयन्ति निवसन्ति । अधिकरणे घः । 'क्षयो निवासे' इत्याद्युदात्तत्वम् Sy. क्षयो निवासोऽवटारुष्यः कृत इति शेषः SKN. क्षयो निवासः स्वर्थार्थमवटस्तस्मादवश्यमूध्वः स्वास्यसि Dur.
१०. द्रविणमोवा P. धनानि । द्रविणा—'द्रुवक्षिभ्यामिन्नु' इतीननुप्रत्ययः । 'सुपां सुलुक्०' (Pa. 7. 1. 39.) इति सुपो ङादेशः । निस्त्वादाद्युदात्तः Sy. द्रविणानि धनानि यज्ञफलभूतानि SKN. तथा स्थित्वा पशुचारणसमर्थः प्रधानक्रियापूर्वाङ्गं भावयित्वा तद्द्वारेण तत्फलानि द्रविणानि च Dur.

अस्मात् । धेहि इति । अस्याः । मातुः पृथिव्याः । उत्सङ्ग इति ।

समिद्धस्य श्रयमाणः पुरस्ताद्ब्रह्म वन्वानो अजरं सुवीरम् ।

आरे अस्मदमतिं वाधमान उच्छ्रयस्व महते सौभगाय ॥ २ ॥

समिद्धस्य । आहवनीयस्य । पुरस्तात् । श्रयणं कूर्बन् । अजं च । जरारजितम् ।

१. सु P. इह । इवशाब्दात् सप्तम्यर्थे 'इवमोहः' (Pa. 5. 3. 11.) इति हः । 'इवम इन्' (Pa. 5. 3. 3.) इतीशादेशः । शिस्वात्सबदेशः । प्रत्ययस्वरः Sy. अस्माकम् SKN. अवश्यमस्मभ्यम् Dur.
२. देहि M. धेहि P. घत्तात्—'डुघाञ् धारणपोषणयोः' इत्यस्य प्रार्थने लोट् । सिप् । तस्य 'सिह्यपिच्च' (Pa. 3.4. 87.) इति हिरदेशः । 'तुह्योः' (Pa. 7.1.35.) इति तातड्देशः । 'इनाभ्यस्तयोरातः' (Pa. 6. 4. 112.) इत्याकारलोपः । 'दधस्तयोश्च' (Pa. 8. 2. 38.) इति भष्भावः । जश्चत्वैर्निघातः Sy. यज्ञाङ्गमापद्यमानः... दास्यसि SKN. दास्यसि, इत्यतः समञ्जन्ति Dur.
३. Omitted in P. Cf. AB. 2. 2.
४. स्याः P. अस्याः । 'ऊडिदम्' (Pa. 6. 1. 171.) इत्यादिना विभक्तेरुदात्तत्वम् Sy. वेदिसम्बन्धिन्याः SKN.
५. मातृभूतायाः पृथिव्याः मातुः । 'नप्तृनेष्टुं' (Uṇādi. 2. 252.) इत्यादिना तृजन्तत्वेन निपातनादन्तोदात्तः । 'ऋत उत्' (Pa. 6. 1. 111.) इति डसः पूर्वपरयोर्कारः Sy. मातृभूतायाः SKN.
६. उपस्थे—'ष्ठा गतिनिवृत्ती' । 'आतश्चोपसर्गे' (Pa. 3. 1. 136.) इति कः । 'तत्पुरुषे तुल्यार्थे' (Pa. 6. 2. 2.) इति महद्बृघादित्वात्पूर्वपदान्तोदात्तत्वम् Sy. उपस्थाने, उत्तरवेद्यामित्यर्थः । एव-

मयं यूपः स्तुतः । SKN. उपरि Dur. अञ्जन्ति त्वामध्वरे देवान् कामयमाना वनस्पते मधुना वैष्येन च घृतेन च । यदूर्ध्वः स्थास्यसि । द्रविणानि च नो दास्यसि । यद्वा ते कृतः क्षयो मातुरस्या उपस्थ उपस्थाने N. 8. 18; SKN. III. 135.

७. VM. ignores ऊर्ध्वः ॥ उन्नतः Sy.

८. हे यूप ! Sy.

९. दीप्यमानस्याहवनीयाख्यस्याग्नेः । समिद्धस्य—'सिंह्यो दीप्ती' । कर्मणि निष्ठायां 'द्वीदितो निष्ठायाम्' (Pa. 7.2.14.) इतीदृप्रतिषेधः । सम्यगिद्ध इति । 'गतिरनन्तरः' (Pa. 6. 2. 49.) इति पूर्वपदप्रकृतिस्वरत्वम् Sy.

१०. प्राच्यां दिशि । पुरस्तात्—पूर्वशब्दस्य 'विक्षब्देभ्यः सप्तमीपञ्चमी' (Pa. 5. 3. 27.) इत्यादिनास्तातिप्रत्ययः । 'अस्ताति च' (Pa. 5. 3. 40.) इति पूर्वस्य पुरादेशः । प्रत्ययस्वरः Sy.

११. तत्र वर्तमानः । श्रयमाणः—'धिञ् सेवायाम्' इत्यस्य लटः शानच् । तस्य लसार्धघानुक्स्वरेणाद्युदात्तत्वे कृते घानुस्वरः शिष्यते Sy. १२. अन्नः P. अह्य—'नन्विषयस्यानिसन्तस्य' (Phit. 2. 26.) इत्याद्युदात्तः Sy. सूनूता, अह्य । वचः । इत्यन्ननामानि Ngh. 2. 7.

१३. ०जित P. जरारहितं समृद्धम् । अजरम्—'नजो जरमरमित्रमृताः' (Pa. 6.2.116.) इत्युत्तरपदाद्युदात्तत्वम् Sy.

शोभनपुत्रम् । प्रयच्छन् । दूर एव । अस्मत्तः । “अस्मत्ति बाधमानः” इत्यशनाया वै पाप्मा-
मतिस्तामेव तदाराद्भुवते” इत्युक्तम् । उच्छ्रयस्व । महते । मुघनत्वाय ।

उच्छ्रयस्व वनस्पते वर्ष्मन्पृथिव्या अग्निं ।

सुमिती मीयमानो वर्चो धा यज्ञवाहसे ॥ ३ ॥

उच्छ्रयस्व । उतिष्ठ । वनस्पते ! पृथिव्याः । वर्ष्मन् । अग्निं सारभूते देशे देवयजने ।

१. शोभनापत्यपुत्रम् । सुवीरम्—‘वीर-
वीर्यो च’ (Pa. 6. 2. 120.) इत्यु-
त्तरपदाद्युदात्तत्वम् Sy.
२. वन्वानः—‘वनु याचने’ अत्रायं घातुर्दा-
नार्थे वर्तते । लटः शानच्प्रत्ययः ।
चित्त्वादान्तोदात्तः Sy.
३. दूरे । आर—एवमादित्वादान्तोदात्तः Sy.
४. अस्मत्—‘युष्यसिभ्यां मदिक्’ (Unādi.
1. 136.) इति मदिक्प्रत्ययः । ‘सुपां
सुलुक्’ (Pa. 7. 1. 39.) इति सुपो
लुक् । मदिक्प्रत्ययस्वरः Sy.
५. ०मति P. अस्माकं शत्रुभूतामशना-
याम् । तादृशं शत्रुम् । अमतिम्—
‘तत्पृथ्वे’ (Pa. 6. 2. 2.) इति पूर्व-
पदप्रकृतिस्वरत्वम् Sy.
६. ०घनः P. अणनुवंत्वम् Sy.
७. A fragment of RV. 3. 8. 2.
८. अना० P.
९. पाप्मम० P.
१०. ०मतीस्ता० P.
११. ०रानुद० P.
१२. AB. 2. 2.
१३. ०त्युत्तम् P.
१४. मच्छ्र० M. उच्छ्रितो भव । उत—
निपातत्वेनाद्युदात्तः । श्रयस्व—‘भिञ्
सेवायाम्’ इत्यस्य लोभमध्यमैकवचने
याम् । ‘घातः से’ (Pa. 3. 4. 80.)
इत्यावेशः । ‘सवाभ्यं वामी’ (Pa.

3. 4. 91.) इत्येकारस्य वकारः ।
निघातः Sy.
१५. महते । वर्तमाने ‘पृषद्बृहन्महत्’ इति
निपातनादान्तोदात्तः । ‘बृहन्महतोर्य-
संख्यानम्’ इति विभक्तेरुदात्तत्वम् Sy.
१६. घनादिसम्प्रत्ययम् । सौभगाय—‘प्राण-
भृज्जातिवयोवचन’ (Pa. 5. 1. 129.)
इत्यञ् । ‘हृद्भगसिन्ध्वन्ते पूर्वपदस्य च’
(Pa. 7. 3. 19.) इति वृद्धिः । सर्व-
विधीनां छन्दसि विकल्पितत्वाद् इत्यु-
त्तरपदस्य वृद्धिर्न भवति । गित्स्वरः Sy.
१७. समिद्धस्य श्रयमाणः पुरस्तादिति समिद्ध-
स्य ह्येव एतत्पुरस्ताच्छ्रयते ब्रह्म वन्वानो
अजरं सुवीरमित्याशिवमेवाशास्त आरे
अस्मदमति बाधमान इत्यशनाया वै
पाप्मामतिस्तामेव तदाराद्भुवते यज्ञाच्च
यजमानाच्चोच्छ्रयस्व महते सौभगाये-
त्याशिवमेवाशास्ते’ (AB. 2. 2.)
१८. उच्छ्रितो भव Sy. उन्नतो भव Mah.
ऊर्ध्वो भव U.
१९. वनस्पते—अपादादित्वादाष्टमिकमनुदा-
त्तत्वम् Sy. वनस्पते ! वृक्षावयव-
दण्ड ! Mah. हे वनस्पते ! यूष ! U.
२०. पृथिव्या अग्निं पृथिव्याम् । पृथिव्याः—
‘उदात्तयणो हलपूर्वात्’ (Pa. 6. 1.
174.) इति विभक्तेरुदात्तत्वम् Sy.
२१. वर्ष्मन् M. उत्कृष्टे देवयजनाख्ये देशे
Sy.

शोभनेन मानेन । मीयमानः । यजमानाय । वर्चः । धेहि ।

युवा सुवासाः परिवीत आगात्स उ श्रेयान्भवति जायमानः ।
तं धीरांसः क्वय उन्नयन्ति स्वाध्वोः मनसा देवयन्तः ॥ ४ ॥

युवा सुवासाः । युवा । शोभनेन वाससा रशनया युक्तः । तथा परिवीतः । आगतः ।

१. ०नेनि M. and P. शोभमानया वृद्ध्याः । अथवा शोभनेन परिमाणेन । सुमिती—‘भाङ् माने’ (DP. 4. 34.) इत्यस्य क्तिनि ‘इतिस्वतिमास्था०’ (Pa. 7. 4. 40.) इतीकारादेशः । शोभना मतिः । ‘तादौ च निति कृत्यती’ (Pa. 6. 2. 50.) इति गतेः प्रकृतिस्वरत्वम् । ‘सुपां सुलुङ्०’ (Pa. 7. 1. 39.) इति पूर्वसवर्णदीर्घः Sy.

२. मी P. इयत्तया परिच्छिद्यमानस्त्वम् । मीयमानः—‘भाङ् माने’ इत्यस्य कर्मणि यक् । ‘घुमास्था०’ (Pa. 6. 4. 66.) इतीत्वम् । प्रत्ययस्वरः Sy.

३. यज्ञनिर्वाहकाय यजमानाय । यज्ञवाहसे—यज्ञं वहति प्राप्नोति । ‘वह प्राणेषु’ इत्यस्य ‘वहिहाघाञ्भ्यश्चन्द्रमि’ (Uṇādi. 4. 660.) इत्यनुन् । ‘गित्’ इत्यनुवृत्तेरुपधावृद्धिः । ‘गतिकारकोपपदयोः पूर्वपदप्रकृतिस्वरत्वं च’ (Uṇādi. 4. 666.) इति पूर्वपदप्रकृतिस्वरः Sy.

४. अग्नम् Sy.

५. धेति P. धाः—धाओ लोट्थे ‘छन्दसि लुङ्लङ्०’ (Pa. 3. 4. 6.) इति लुङ् । ‘इतरञ्०’ (Pa. 3. 4. 100.) इति सिप इकारलोपः । ‘गातिस्था०’ (Pa. 2. 4. 77.) इति सिचो लोपः । ‘बहुलं छन्दसि’ इत्यडभावः । निघातः Sy.

६. ‘उच्छ्रयस्व वनस्पत इत्युच्छ्रीयमाणा-

याभिरूपा यद्यज्ञेऽभिरूपं तत्समुद्भम् ।
वर्धन् पृथिव्या अधीत्येतद्वै वर्धन् पृथिव्यै
यत्र यूपमुन्मिन्वन्ति सुमिती मीयमानो
वर्चो धा यज्ञवाहस इत्याशिष्यमाशास्ते’
AB. 2. 2.

This stanza= YV. 4. 10.

७. सुवसाः P.

८. वृद्धाङ्गोऽष्टाश्रयादिलक्षणलक्षित इत्यर्थः । युवा—घेतिः ‘कनिन्युवृषितक्षि०’ इत्यादिना कनिन्प्रत्ययः । कित्वाद्गुणाभावः । उवङ्ङादेशः । नित्वादाद्युदात्तत्वम् Sy.

९. सुवासाः—‘वस आच्छादने’ । ‘असुन्’ इत्यनुवृत्ती ‘वसेणित्’ इत्यनुन्प्रत्ययः । नित्वाद्गुणावृद्धिः । ‘सोमनसी०’ (Pa. 6. 2. 117.) इत्युत्तरपदाद्युदात्तत्वम् Sy.

१०. ०शनाय P.

११. Omitted in P.

१२. तथापि वेष्टितः । परिवीतः—‘व्येज् संवरणे’ । कर्मणि क्तः । यजादित्वात्सम्प्रसारणम् । ‘गतिरतन्तरः’ (Pa. 6. 2. 49.) इति पूर्वपदप्रकृतिस्वरत्वम् Sy.

१३. एवंविधो यूप आगच्छति । अगात्—‘इण् गती’ इत्यस्य लुङि ‘इणो गा लुङि’ (Pa. 2. 4. 45.) इति गादेशः । ‘गातिस्था०’ (Pa. 2. 4. 77.) इति सिचो लोपः । अडागमः Sy.

स । एव । अन्येभ्यो वनस्पतिभ्यः श्रेयान् । भवति । जायमानो जायमानेभ्यः । तं च । धीरासः ।
कवयः । उन्नयन्ति । शोभनकर्माणः । मनसा । देवान्कामयमानाः ।

जातो जायते सुदिनत्वे अह्नां समर्थ आ विदथे वर्धमानः ।

पुनन्ति धीरा अपसौ मनीषा देव्या विप्र उदियति वाचम् ॥ ५ ॥

जातः । पृथिव्यां जातः । सम्प्रत्यह्नाम् । सुदिनत्वे । जायते सुदिनान्यहानि करोति
यज्ञनयनेन । समनुष्यं । यज्ञे । वर्धमानः । आकारः सप्तमर्थं स्फुटीकरोति । तं प्रक्षाल-

१. एव यूपः Sy.

२. श्रेयान्—प्रशस्यस्य 'द्विवचनविभज्योप-
पदे०' (Pa. ५. ३. ५७.) इतीयमुन्-
प्रत्ययः । तस्मिन् 'प्रशस्यस्य श्रः' (Pa.
५. ३. ६०.) इति आदेशः । गुणः ।
निस्त्वादाद्युदात्तत्वम् । एकादेश आद्युदात्तः
Sy.

३. उत्कृष्टतया सम्पद्यमानः Sy.

४. याजमा० P. ५. तमेवविधम् Sy.

६. यूपं प्राज्ञाः Sy.

७. क्रान्तदर्शनोऽवर्धयति Sy.

८. उन्नतं कुर्वन्ति Sy.

९. सुष्टु सर्वतो ध्यानयुक्ताः । स्वाध्यः—
'ध्ये चिन्तायाम्' । स्वाडोरुपसर्गयोः
प्राक् प्रयोगः । 'अन्येभ्योऽपि दृश्यते'
(Pa. ३. २. १७८.) इति षिवप् । दृशि-
ग्रहणात् सम्प्रसारणम् । 'सम्प्रसारणाच्च'
(Pa. ६. १. १०८.) इति पूर्वस्वरत्वम् ।
'हलः' (Pa. ६. ४. २.) इति दीर्घः ।
जसि 'एरनेकाचः०' (Pa. ६. ४. ८२.)
इति यणादेशः । कृदुत्तरपदप्रकृतिस्वर-
त्वम् । 'उदात्तस्वरितयोर्यणः०' (Pa.
८. २. ४.) इति जसः स्वरितत्वम् Sy.

१०. देवयन्तः—'सुप आत्मनः क्वच' (Pa.
३. १. ८.) इति क्वचि चित्त्वादान्तोदात्तः
Sy.

११. युवा सुवासाः परिवीत आगादित्युत्तमया

परिदधाति प्राणो वै युवा सुवासाः सोऽयं
शरीरंः परिवृतः स उ श्रेयान् भवति
जायमान इति श्रेयाञ्छ्रेयान्ह्योप एतद्भू-
वति जायमानस्तं धीरासः कवय उन्नयन्ति
स्वाध्यो मनसा देवयन्त इति ये वा
अनूचानास्ते कवयस्त एवैनं तदुन्नयन्ति'
(AB. २. २.)

१२. पृथिव्यां प्रथममुत्पन्नो यूपः Sy.

१३. सप्र० P. १४. सुदिनत्वे सुदिनानां
भाव इति । 'तस्य भावस्त्वतली' (Pa.
५. १. ११९.) इति त्वः । प्रत्ययस्वरः
Sy.

१५. पशुनियोजनाविद्वारेण यज्ञनिर्वाहकतया-
हानि सुदिनानि करोतीत्यर्थः Sy.

१६. तैः सहिते । समर्थे—'मूङ् प्राणत्यागे'
इत्यस्मात् 'छन्दसि निष्टक्यं०' (Pa. ३.
१. १२३.) इति क्यप्रत्ययान्तत्वेन
निपातनाद् गुणः । 'समासस्य' (Pa. ६.
१. २२३.) इत्यन्तोदात्तत्वम् Sy.
हरयः । मर्याः । मर्त्याः । इति
मनुष्यनामानि Ngh. २. ३.

१७. विदथः । नार्यः । सवनमिति यज्ञना-
मानि Ngh. ३. १७.

१८. घृताञ्जनरशनापरिव्ययणादिना सर्वतः
शोभमानः सन् Sy. १९. म्यत्वं P.

२०. तत् M. तं यूपम् Sy.

२१. प्रज्वाल M.

नादिभिः शोधयन्ति । धीराः । कर्मणः । बुद्ध्या । देवानां यष्टा । मेधावी च होता । स्तुति-
लक्षणा वाचम् । युष्मान् प्रति प्रेरयति ।

यान्वो नरो देवयन्तो निमिम्युर्वनस्पते स्वधितिर्वा तृत्तं ।

ते देवासः खरंवस्तस्थिवांसः प्रजावदस्मे दिधिपन्तु रत्नम् ॥ ६ ॥

यान्वः । नरः बहुवो यूपाः । यान् । युष्मान् । देवान्कामयमानाः । यागार्थमवदेषु
प्रक्षिप्तवन्तः । वनस्पते ! वा । इमान्युष्मदीयान्परशुः । चिच्छेद । ते । दीप्ताः । स्वरुमन्तः ।

१. पुनन्ति—'पूज् पवने' । कृपादित्वात्
वना । प्वादित्वात् ह्रस्वः । प्रत्ययस्वरः
Sy.

२. सुप्रज्ञा अश्वत्थादिवः Sy.

३. कर्मवन्तः Sy.

४. युध्या M. बुध्य P.

५. युष्मा M. हवींषि प्रापयिता वा ।
देवयाः—'या प्रापणे' । 'आतो मनिन्०'
(Pa. ३. 2. 74.) इति विच्प्रत्ययः ।
कृदुत्तरपदप्रकृतिस्वरत्वम् Sy.

६. ०तिप्रक्षणा M. यूपविधयां स्तुतिलक्षणां
वाचम् Sy.

७. यूयं प्र० M. and P.

८. उच्चारयतीत्यर्थः । इयति—'अ गती'
जुहोत्यादिः । अभ्यासस्य 'अतिपिपत्यो-
श्च' (Pa. 7. 4. 77.) इतीत्वे 'अभ्या-
सस्यासवर्णे' (Pa. 6. 4. 78.) इती-
यङ्ङादेशः । निघातः Sy.

९. 'जातो जायते मुदिनत्वे अह्नामिति जातो
ह्येष एतज्जायते समर्थ आ विदथे वर्ध-
मान इति वर्धयन्त्येवैनं तत्पुनन्ति धीरा
अपसो मनीषेति पुनन्त्येवैनं तद्देवया
विप्र उदियति वाचमिति देवेभ्य एवैनं
तन्निवेदयति' (AB. 2. 2.)

१०. कर्मणां नेतारोऽश्वत्थादिवः Sy.

११. हे यूपाः ! Sy.

१२. युष्मान् P. M. repeats युष्मान्.

१३. ०ज्ञात्यं० P.

१४. ०क्षिपन्तः P. प्रचिक्षिपुः । निमिम्युः—
'डुमिज् प्रक्षेपणे' इत्यस्य लिट्पुसि 'असं-
योगाल्लिट् कित्' (Pa. 1. 2. 5.) इति
किङ्ङावाद् गुणाभावः । यदुत्तयोगादिनि-
घातः । 'सति शिष्टः स्वरो बलीयान्'
(PMBH. on Pa. 6. 1. 158.)
इति वचनात्प्रत्ययस्वरः Sy.

१५. ०स्पतयो P.

१६. अपि च Sy.

१७. न्वेमा M.

१८. पशु M. परशु P. परशुस्त्वदीयान्
यूपान् ॥ स्वधितिः—स्वशब्दोपपदात्
'धि धारणे' इत्यस्मात् कित्न् Sy.

१९. छिच्छेद M. चिच्छेद P. ततक्ष—'तक्ष
त्वक्षू तनुकरणे' इत्यस्माल्लिटि णलिरुपा-
दिनिघातः । 'लिति' (Pa. 6. 1. 193.)
इति प्रत्ययात्पूर्वस्योदात्तत्वम् Sy.

२०. ने M. and P. तादृशा यूपाः Sy.

२१. दीप्यमानाः Sy.

२२. स्वशब्दः स्वशकलवाची । तद्वन्तः ।
लुप्तमत्वर्थीयः । स्वरवः—'स्वु शब्दो-
पतापयोः' इत्यस्मात् 'नित्' इत्यनुवृत्तौ
'शुस्वस्निह्रिप्रपि०' इत्यादिना उप्रत्ययः ।
नित्त्वादाद्युदात्तः Sy.

तिष्ठन्तः । प्रजायुक्तम् । रत्नम् । अस्मभ्यम् । धारयन्तु ।

ये वृक्षणासो अधि क्षमि निर्मितासो यत्सुचः ।

ते नो व्यन्तु वार्यं देवत्रा क्षेत्रसाधंसः ॥ ७ ॥

ये वृक्षणासः । ये । परशुना छिन्नाः । क्षमायाम् । अद्यतेषु प्रक्षिप्ताः । यज्ञाय यत्सुचः ।

ते । गमयन्तु । देवेषु । अस्मदीयम् । हविः । क्षेत्राणां साधयितारो यजमानानामिति ।

१. तस्थिवांसः—'ष्ठा गतिनिवृत्तौ' इत्यस्मात् छन्दसि लिट् । तस्य क्वसुः । 'वस्वेकाजाद्धसाम्' (Pa. 7. 2. 67.) इतीडागमः । प्रत्ययस्वरः Sy.

२. प्रजावत्—'जनी प्रादुर्भावे' इत्यस्मात् 'उपसर्गो च संज्ञायाम्' (Pa. 3. 2. 99.) इति डः । ततष्ठाप् । 'तदस्यास्तीति०' (Pa. 5. 2. 94.) मनुप् । तस्य पिस्वादनुदात्तत्वम् । एकादेशस्वरः Sy.

३. उत्तमं धनम् Sy.

४. अस्मद्भ्रघम् P. अस्मं यजमानाय । अस्मे—अस्मच्छब्दस्य 'सुपां सुलुक्०' (Pa. 7. 1. 39.) इति शो आदेशः Sy.

५. प्रयच्छन्वित्यर्थः । विधिषन्तु—'धिष धारणे' जुहोत्यादिः । निघातः Sy.

६. यूपाः Sy.

७. वृक्षणासः—'ओव्रश्चू छेदने' इत्यस्य निष्ठायां कित्वात् 'ग्रहिन्यावयि०' (Pa. 6. 1. 16.) इत्यादिना सम्प्रसारणम् । 'ओदितश्च' (Pa. 8. 2. 45.) इति निष्ठानत्वम् Sy.

८. अधि क्षमि क्षमायां भूमौ । क्षमि—'आतो घातोः' (Pa. 6. 4. 140.) इत्यत्र 'आतः' इति योगविभागादाकारलोपः Sy.

९. तैश्चत्विग्भिरवद्येषु नितरां प्रक्षिप्ताः । निर्मितासः—'डुमिञ् प्रक्षेपणे' इति

कर्मणि क्तः । 'गतिरनन्तरः' (Pa. 6. 2. 49.) इति पूर्वपदप्रकृतिस्वरत्वम् Sy.

१०. यज्ञा P.

११. सुचोः P. यत्सुच इति ऋत्विग्वाची । 'यत्सुचः, मरुतः, सबाधः' (Ngh. 3. 18.) इति ऋत्विङ्नामानि । यताः सुचो यैस्ते यत्सुचः । यत्सुचः—बहुव्रीहौ पूर्वपदप्रकृतिस्वरः Sy.

१२. ०यतु P. अस्मदीयं हविर्देवाधीनं कुर्वन्वित्यर्थः । व्यन्तु—'इण् गती' इत्यस्य लोटि रूपम् । इकारलोपश्छान्दसः । अयमन्तर्भावित्यर्थः Sy.

१३. देवत्रा—'त्रा' इत्यनुवृत्तौ 'देवमनुष्यपुरुषपुरुषमर्त्येभ्यः०' (Pa. 5. 4. 56.) इत्यादिनाधिकरणे त्राप्रत्ययः Sy.

१४. वरणीयं सम्भजनीयं हविः । वार्यम्—'वृड् सम्भक्तौ' इत्यस्मात् 'ऋहलोष्पत्' (Pa. 3. 1. 124.) इति कर्मणि ष्यत् । 'ईडवन्वृशंसदुहां ष्यतः' (Pa. 6. 1. 214.) इत्यादिनाऽऽद्युदात्तत्वम् Sy.

१५. क्षेत्राणाः P. क्षेत्रस्य यज्ञस्य साधकाः । यथा क्षेत्रं सत्यादिद्वारा फलं प्रयच्छति तथा यज्ञोऽप्यपूर्वद्वारा स्वर्गादिफलं ददातीति क्षेत्रम् । एवंविधाः । क्षेत्रसाधसः—'राध साध संसिद्धौ' इत्यस्माद् श्रीणादिकोऽनुन् । कृदुत्तरपदप्रकृतिस्वरः Sy.

आदित्या रुद्रा वसवः सुनीथा द्यावाक्षामा पृथिवी अन्तरिक्षम् ।

सृजोपसो यज्ञमवन्तु देवा ऊर्ध्वं कृण्वन्त्वध्वरस्यं केतुम् ॥ ८ ॥

आदित्याः । आदित्यादयः । शोभननयनाः । द्यावाभूमौ च । विस्तीर्णैः ।
अन्तरिक्षं च । सृजताः । यज्ञमिमम् । रक्षन्तु । यज्ञस्य च । चिह्नभूतं यूपसङ्घम् ।
उच्छ्रयन्तु ।

१. आदि includes रुद्राः । वसवः and देवाः ॥ द्वादशादित्याः । आदित्याः—
अदितेरपत्यानि 'दित्यदित्यादित्यपत्युत्तर-
पदात्०' (Pa. 4. 1. 85.) इति ष्यः ।
णित्वादादिवृद्धिः । प्रत्ययस्वरः ॥ रुद्रा
एकादश रुद्राः । रुद्राः—रोदयन्ति सर्वा-
नन्तकाले 'रोर्वेणिलुक् च' (Uṇādi.
2. 179.) इति रक्प्रत्ययः । तत्सन्नि-
योगेन णिलोपः । प्रत्ययस्वरः । जसः
सुप्त्वावनुदात्तत्वे 'एकादेश उदात्तेनो-
दात्तः' (Pa. 8. 2. 5.) इत्येकादेश-
स्याप्युदात्तत्वम् ॥ अष्टौ वसवः ।
वसवः—'वस निवासे' 'नित्' इत्यनुवृत्तौ
'शस्वृस्निहित्रप्पसिवसि०' (Uṇādi. 1.
10.) इत्यादिना उप्रत्ययः । नित्त्वा-
दाद्युदात्तः Sy.
२. यज्ञस्य सुष्टु नेतारः । यद्वा सुष्टुनीचाः
सुष्टुतयः । 'स्तुतशास्त्राणि नीथानि चो-
क्थामदानि च' (AB. 2. 38.) इति
हि श्रूयते । सुनीचाः—'णीञ् प्रापणे' ।
'हनिकृषिनीरमिकाशिभ्यः०' (Uṇādi.
2. 159.) इति क्यन् । कित्वाद् गुणः ।
'यावघञ्क्त०' (Pa. 6. 2. 144.)
इत्युत्तरपदान्तोदात्तत्वम् Sy.

३. द्यावापृथिव्यौ । द्यावाक्षामा—द्यौश्च
क्षामा च । 'दिवो द्यावा' (Pa. 6. 3.
29.) इति द्यावादेशः । 'दिवताद्वन्द्वे च'
(Pa. 6. 2. 141.) इत्युभयपद-
प्रकृतिस्वरत्वम् Sy.
४. पृथिवी—सुव्यत्ययः—पृथु विस्तीर्णम् ।
पृथिवी—'प्रथ प्रस्थाने' । 'प्रथे धिवन्
सम्प्रसारणञ्च' (Uṇādi. 1. 148.)
इति धिवन् सम्प्रसारणञ्च । 'धिद्गौ-
रादिभ्यश्च' (Pa. 4. 1. 41.)
इति डीष् । प्रत्ययस्वरेणान्तोदात्तः
Sy.
५. संगतः M. एते सर्वे ऐकमत्येन परस्परं
सङ्गता भूत्वा Sy.
६. इममस्मदीयं यज्ञम् Sy.
७. अवन्तु—'अव रक्षणे' निघातः Sy.
८. ध्वजभूतं प्रज्ञापकं वा इमं यूपम् Sy.
९. ०सङ्गम् च P.
यूपम् Sy.
१०. M. adds च after उच्छ्रयन्तु ॥
उच्छ्रितं कुर्वन्तु । कृष्वन्तु—'कृषि हिंसा-
करणयोः' इत्यस्माल्लोटि 'धिन्विकृष्वयोर
च' (Pa. 3. 1. 80.) इत्युप्रत्ययः,
अकाररदान्तादेशः । निघातः Sy.

हंसाइव श्रेणिशो यतानाः शुक्रा वसानाः स्वरवो न आगुः ।

उन्नीयमानाः कृविभिः पुरस्ताद्देवा देवानामपि यन्ति पार्थः ॥ ६ ॥

हंसाइव । हंसाइव । पङ्क्तिशः । यतमानाः । शुक्राणि वासांसि । आच्छादयन्तः ।
यूपाः । अस्मान् । आगताः । यज्ञस्य पुरस्तात् । उन्नीयमाणाः । देवाः । देवानाम् । प्राप्नु-
वन्ति । स्थानम् ।

शृङ्गाणीवेच्छङ्गिणां सं ददृश्रे चपालवन्तः स्वरवः पृथिव्याम् ।

वाघद्विर्वा विहवे श्रोषमाणा अस्माँ अवन्तु पृतनाज्येषु ॥ १० ॥

शृङ्गाणीव । शृङ्गाणीव । महिषादीनाम् । सन्दृश्यन्ते । चपालवन्तः । यूपाः । अस्याः

१. Omitted in P. अत्र वृष्टान्तः ।
यथा नभसि पङ्क्तिशः पतन्तो हंसाः
शोभन्ते तदत् शोभमानाः । हंसाइव—
'इवेन विभक्त्यलोपः' (VPa. 2. I.
4.) इति वचनात्पूर्वपदस्वरः Sy.

२. श्रेणिशः । 'बह्वल्पर्याच्छस्' इति
शस् । प्रत्ययस्वरः Sy.

३. पत० M. and P. प्रवर्तमानाः Sy.

४. शुक्रा दीप्तानि रशनाख्यानि वासांसि ।
शुक्रा—'शुच दीप्तौ' इत्यस्मात् 'ऋञ्जे-
न्द्राप्र०' (Uṇādi. I. 186) इत्या-
दिना रन्प्रत्ययान्तत्वेन निपातनादन्तो-
दात्तः Sy. ५. स्वरुमन्तः Sy.

६. प्रापुः । अगुः—'इण् गती' इत्यस्मा-
त्सुडि रूपम् । निघातः Sy.

७. आहवनीयस्य पूर्वभागे Sy.

८. वीप्यमानास्ते यूपाः Sy.

९. अर्धवर्षादिभिरुच्छ्रीयमाणा यूपा अति-
र्ध्वान्तरिक्षं व्याप्य वर्तन्त इत्यर्थः Sy.

१०. अन्तरिक्षम् । 'पाथोनदीभ्यां ङघण्'

(Pa. 4. 4. III.) इति सूत्रे पाथो-
ज्न्तरिक्षमिति वृत्तिकारोऽप्यवादीत् ।
तादृशमन्तरिक्षम् Sy. पाथोज्न्तरिक्षम् ।
यथा व्याख्यातम् N. 6. 7.

११. VM. ignores कविभिः and
अपि ॥ कविभिर्मेषाविभिरर्धवर्षादिभिः
Sy.

१२. Omitted in P.

१३. विषाणानीव । शृङ्गाणि—'शृ हिसायाम्'
इत्यस्मात् 'शृणोतेर्ह्रस्वश्च' (Uṇādi.
I. 123.) इति गन् नुडागमो घातोर्ह्र-
स्वश्च । निस्वरः Sy.

१४. शृङ्गिणां म० P.

१५. सम्यक् वृश्यन्त एव । दन्वथे—'छन्दसि
लुङ्लङ्लिटः' (Pa. 3. 4. 6.) इति
सङ्घे लिट् । 'इरयो रे' (Pa. 6. 4.
74.) इतीरेचो रे इत्यादेशः । निघातः
Sy.

१६. प्रतिमुक्तकण्ठकाः Sy.

१७. स्वरुमन्तः । एर्बविधा यूपाः Sy.

पृथिव्याः । ऋत्विग्भिः । इवास्माभिः । विह्वे क्रियमाणे सति । स्तुति श्रोयमाणाः । अस्मान् ।
रक्षन्तु । सेनासङ्गमनेषु ।

वनस्पते श्रुतवन्शो वि रोह सहस्रवल्शा वि वयं रुहेम ।

यं त्वामयं स्वर्धितिस्तेजमानः प्रणिनायं महते सौभगाय ॥ ११ ॥

वनस्पते । वनस्पते ! त्वम् । शतशाखः । विरोह । वयं च । सहस्रशाखाः । विरु-
हेम । यम् । त्वाम् । अयम् । परशुः । निशितधारः । प्रणिनाय यज्ञे । महते । सौभगा-
येति ।

१. पृथिव्याम् Sy.

२. वाघतः । वृक्तबर्हणः, इत्युत्विङ्नामनी ।
Ngh. ३. 18.

३. एवा० P. वा अपि च Sy.

४. विह्वे । विविधं ह्यन्ते हवींष्यत्रेति
विह्वो यज्ञः । तस्मिन् यज्ञे Sy.

५. ०श्रोयणं P. स्तुतिम् is suggested
for स्तुति ॥ तैः क्रियमाणं स्तुति-
लक्षणं शब्दं शृण्वन्तः । तादृशा यूपाः
Sy.

६. यजमानान् Sy.

७. पृतनाज्यशब्दः सङ्ग्रामवाची । पृतना-
ज्येषु सङ्ग्रामेषु । वधस्थलेष्विति यावत्
Sy. आह्वे । आजी । पृतनाज्यम् ।
इति सङ्ग्रामनामानि Ngh. 2.17.

८. VM. ignores इत् ।

९. हे वनस्पते ! द्विजमूल ! स्थाणो ! Sy.

१०. विशोषेण प्रादुर्भूतो भव Sy.

११. वयमपि Sy.

१२. पुत्रपौत्रादिसन्तानपरम्परया सहस्रशाखाः
सन्तः । सहस्रवल्शाः—सहस्रशब्दः कर्मा-

दित्वान्मध्येदात्तः । बहुव्रीही पूर्वपद-
प्रकृतिस्वरः Sy.

१३. विनहे P. विह्वेण प्रादुर्भूता भवेम Sy.

१४. यूपायं वृक्षम् BB.

१५. शित P. 'तिज निशालने' BB.

१६. ०णिय P. प्रकर्षेण प्रापयामास । प्रणि-
नाय—'णीञ् प्रापणे' इत्यस्माल्लिटि
णलि रूपम् । पादादित्वादनघातः ।
'लिति' (Pa. 6. 1. 193.) इति
प्रत्ययात् पूर्वस्योदात्तत्वम् Sy. प्रकर्षेण
नयति शाखाः प्रसाध्य विशिष्टं रूपं
प्रापयति BB.

१७. Omitted in P.

१८. महते P.

१९. महते सौभगाय महत्सौभाग्यं बहुशाखत्व-
लक्षणम् Sy.

सुभगत्वाय, सुश्रीकत्वाय BB.

२०. स खलु त्वमसीति शेषः । स त्वमस्मद्यज्ञं
सापयेति वा BB.

This stanza=TS. 1. 3. 5. 1;
6. 3. 3. 3.

III. 9.

सखायस्त्वा ववृमहे देवं मतीस ऊतये ।

अपां नपांत सुभगं सुदीदिति सुप्रतूतिमनेहसम् ॥ १ ॥

सखायः । अग्ने ! सखायः । त्वाम् । वृणीमहे । देवम् । मनुष्याः ।
रक्षणाय । अपाम् । पीत्रम् । सुधनम् । शोभनदीप्तिम् । शोभनप्रतरणम् ।
अनुपद्रवम् ।

१. 'सखायस्त्वा' इति नवचं नवमं सूक्तं वैश्वामित्रम् । अत्रेयमनुक्रमणिका— 'सखायो नव बाहृतं त्रिष्टुबन्तम्' (KSA. 17. 9. p. 15.) इति । अन्त्या त्रिष्टुप् । शिष्टा अष्टौ बृहत्यः । प्रातरनुवाकाशिवनशस्त्रयोर्बाहृते छन्दस्यस्य सूक्तस्य विनियोगः । 'अथैतस्याः' इति छण्डे सूत्रितम्— 'सखायस्त्वायमग्निरग्न आ याहि' (ASS. 4. 13.) इति . . . विश्वामित्रः स्तौति Sy.
२. सोमाज्यादिहविषप्रदानेनोपकारकत्वान्मित्राणि । सखायः— 'ह्या प्रकथने' । 'समाने ह्यश्चोदात्तः' (Unādi. 4. 576.) इति समान उपपदे 'डित्' इत्यनुवृत्तौ ह्यातेरिण् । तस्य डिच्वाट्टिलोपः । तत्सन्नियोगेन यलोपः । 'समानस्य छन्दस्यमूर्धं' (Pa. 6. 3. 84.) इति सभावः । उपपदस्योदात्तत्वम् । 'णित्' इत्यनुवृत्तौ 'सह्युरसम्बुद्धौ' (Pa. 7. 1. 92.) इति णिङ्ङावः । बृद्धपायादेशौ । आद्युदात्तः Sy.
३. ववृमहे— 'बृङ् सम्भक्तौ' । 'छन्दसि

लुङ्लङ्लिटः' (Pa. 3. 4. 6.) इति वर्तमाने लिट् । ऋदित्वादिङभावः । निघातः Sy.

४. देव P.
५. ऋत्विजो वयम् Sy.
६. ऊतये— 'अव रक्षणे' इत्यस्य 'उदात्त' इत्यनुवृत्तौ 'ऊतियूति०' (Pa. 3. 3. 97.) इत्यादिना कित्तन्नन्तत्वेन निपातनादन्तोदात्तः Sy.
७. अपाम्— 'ऊडिवम्०' (Pa. 6. 1. 171.) इति विभक्तेरुदात्तत्वम् Sy.
८. पीतम् P.
नप्तरम् Sy.
९. शोभनधनयुक्तम् । सुभगम्— 'आद्युदात्तं द्व्यच्छन्दसि' (Pa. 6. 2. 119.) इत्युत्तरपदाद्युदात्तत्वम् Sy.
१०. ०प्रकरेण० P. कर्मानुष्ठातृभिः सुखेन गन्तव्यम् । सुप्रतूतिम्— 'कृत्वाद्यश्च' (Pa. 6. 2. 118.) इत्युत्तरपदाद्युदात्तत्वम् M.
११. ०द्रवत् M.
उपद्रवरहितम् Sy.

कार्यमानो वना त्वं यन्मातृरजगन्नृपः ।

न तत्ते अग्रे प्रमृषे निवर्तनं यदूरे सन्निहार्भवः ॥ २ ॥

कार्यमानः । अरण्यानि । रक्षितुं कामयमानः । यदा । त्वम् । मातृः ।
अपः । गच्छसि । न । तदानीम् । तव । अग्ने ! प्रमर्षणाय भवति । आत्माभिमुखं

१. Omitted in P. विद्वामित्रस्य SKN. विद्वामित्रस्येदमार्यम् Dur.
२. काननानि Sy. वनानि वृक्षान्, तद्धितेन तद्धिकारभूतानि काष्ठान्युच्यन्ते, काष्ठानि SKN. किम् ? स्वां योनिम् । कतमाम् ? . . . वनानि दाहणि । दाह-भ्योऽग्निर्जायते तदेतत्प्रसिद्धमेवोक्तम् । यदा चाग्निरनुगच्छति, अरणीवावगच्छति Dur. ३. भक्षिता M.
४. कार्यमानः—'कम् कान्तौ' । 'कर्मेणिङ्' लटः शानच् । मकारलोपद्वन्द्वसः Sy. चायमानः, योनिद्वयं पश्यन्नित्यर्थः । कामयमानो वा SKN. पश्यन्नित्यर्थः । अथवा कामयमानः Dur. ५. यद्दस्मात्कारणात् तानि विहाय Sy. यदा च Dur.
६. मातृभूताः Sy. मातृर्वा सर्वभूतनिर्मात्रीः Dur. ७. सापि योनिरेवान्नेः । 'आपो वाऽग्नेर्योनिः' इति ह विज्ञायते Dur.
८. अगमः । गतवानसि । अस्मि प्रविष्टत्वाच्छ्रान्तो वर्तसे । अजगन्—'गम्लृ गतौ' इत्यस्य लङि 'बहुलं द्यन्दति' इति शपः श्लुः । हल्ङादिना सिलोपः । 'मो नो धातोः' इति नकारः । यच्छब्दयोगादनिघातः । अडागमस्वरः Sy. गच्छति-कर्मायम्, गच्छस्वपः । कदा पुनरग्निः

काष्ठान्यपश्च गच्छति ? उच्यते यदोप-शाम्यति । कथम् ? सर्वं हि कार्यं विनश्यत् स्वयोनिं गच्छति । अग्नेश्च पार्थिवस्य योनिः काष्ठानि, वैद्युतस्यापः । तेन पार्थिवोऽग्निरुपशाम्यन्काष्ठानि गच्छति, वैद्युतोऽपः । अत एतदुच्यते काष्ठान्यपश्च गच्छसीति SKN. अनयोर्यो-न्योरन्यतरां योनिम् . . . यदा . . . आगमस्त्वम् । कदा पुनरागमः ? उपशाम्यन् । इत्यध्याहृतं भाष्यकारेण, अनु-गच्छन्नित्यर्थः Dur.

९. Omitted in P. १०. तस्मात् Sy.
११. हे अग्ने ! Sy. हे भगवन्नग्ने ! Dur.
१२. प्रकर्षेणा० P. स विनाशो न प्रमृषे, न प्रमृष्यते, न सहृते । प्रमृषे—'मृष तितिक्षायाम्' व्यत्ययेन कर्मणि तत्प्रत्ययः 'लोपस्त आत्मनेपदेषु' (Pa. 7. 1. 4I.) इति तलोपः । धातुस्वरः Sy. मृष तितिक्षाकर्मा । तितिक्षा क्षमा, प्रकर्षेण न क्षम्यते SKN. तस्य तद्वैवमनुगच्छतः किम् ? इत्युच्यते . . . न प्रमृष्यते न प्रमृष्यते Dur.
१३. नितरां तत्रैव वर्तनम् । तेन च विनाशो लक्ष्यते Sy. निवर्तनं विनाशः SKN. वर्तनं मार्गो न लुप्यत इत्यर्थः Dur.

गमनम् । यदा त्वम् । दूरे । जायमानः । क्षणेन समीपे । भवसि ।

अतिं तृष्टं ववक्षिथाथैव सुमना असि ।
प्रप्रान्ये यन्ति पर्यन्य आसते येषां सख्ये असि श्रितः ॥ ३ ॥

अति तृष्टम् । स्तोतुस्तृष्णाम् । अतिर्वहसि । सुमनाश्च । भवसि । तदनन्तरम् ।
एव । तस्मै तं त्वां केचिदग्ने ! स्तुतिभिः प्रगच्छन्ति । परितः । आसते । अन्ये । येषां त्वम् ।
सख्ये । श्रितः । भवसि सख्यमुपगच्छसीत्यर्थः ।

१. कृतः ? इत्यत आह—यस्मात् कारणात्
Sy. यस्मात् Dur.
२. दूरे M. यद् दूरे भवति, न स दृश्यते ।
तत्सम्बन्धाद् दूरे सत्तयाऽत्रादर्शनं लक्ष्यते
SKN. कथं गम्यते न प्रमृज्यते मार्गं
इति ? दूरेऽपि Dur.
३. अदृश्यतया वर्तमानस्त्वम् Sy. अदृश्य-
मानः सन्नित्यर्थः SKN. अदृश्योऽपि
भूत्वा Dur.
४. इहास्मत्सम्बन्धिष्वरगिरूपेषु काष्ठेषु
Sy. पुनः SKN., Dur.
५. मन्थनात् क्षणमात्रेणास्माकं समीपे भव-
सि । तस्मात्तव दूरतो वर्तनमस्मभ्यं न
रोचते । अभवः—‘छन्वसि लुङ्लङ्-
लिटः’ (Pa. 3. 4. 6.) इति लङर्थे
लङ् । यद्योगादनिघातः Sy. भवसि,
तत एव काष्ठाद् वा पुनः SKN.
भवस्येव, कदा ? जायमानः, यद् यदा-
ऽद्भ्यो जायसे वैद्युतात्मना, यदा वाऽर-
णिभ्यां जायसे मध्यमानस्तदा Dur.
६. कायमानश्चायमानः कामयमान इति
वा । वनानि । त्वं यन्मातृरपोऽगम उपशा-
म्यन् । न तत्ते अग्ने प्रमृष्यते निवर्तनम् ।
दूरे यत् सन्निह भवसि जायमानः N.
4.14., SKN. II. 228.
७. ०तु त्० P. स्तोतुस्तृष्णाभिलाषं तदु-
चितफलप्रदानेन सफलं कर्तुम् Sy.

८. अतिशयेन बोद्धुमिच्छसि । ववक्षिय—
‘वह प्रापणे’ इत्यस्य सनि रूपम् । अभ्या-
सस्य ‘सन्वतः’ इतीत्वाभावश्चान्दसः ।
तदन्ताद् वर्तमाने लिट् । थलः ‘आर्ध-
धातुकस्येड्वलादेः’ (Pa. 7. 2. 35.)
इतीट् । ‘कास्प्रत्ययादाम्’ (Pa. 3.
1. 35.) इत्याम् न भवति मन्त्रत्वात् ।
निघातः Sy.
९. नां च M. सन्तुष्टमनस्कः Sy.
१०. वर्तसे Sy. ११. अयापि त्वम् Sy.
१२. तेषां मध्ये अन्येऽध्वर्युप्रभृतयो द्वादशत्वजः
Sy. १३. प्र प्र—‘प्रसमुपोद०’ (Pa.
8. 1. 6.) इति द्विर्बचनम् Sy.
१४. प्रकषेण होतुं गच्छन्ति । यन्ति—‘इण्
गतौ’ इत्यस्य लटि रूपम् । ‘एकान्याभ्यां
समर्थाभ्याम्’ (Pa. 8. 1. 65.) इत्यन्य-
शब्दयोगात्पूर्वस्य निघाताभावः Sy.
१५. आसीना वर्तन्ते । आसते—‘आस उपवेशने’
उत्तरत्वाद्निघातः Sy.
१६. Omitted in P. उद्गातृप्रभृतयश्च-
त्वारः Sy.
१७. योऽशानाम्त्विजाम् Sy.
१८. मित्रत्वे Sy.
१९. वर्तसे । असि—‘अस भुवि’ । ‘तासस्त्यो-
र्लोपः’ (Pa. 7. 4. 50.) इति सकार-
लोपः । यद्बृहत्तयोगात् निहन्यते Sy.
२०. ०च्छतीत्य० M.

ईयिवांसमति सिधुः शश्वतीरतिं सुश्वतः ।
अन्वीमविन्दन्निचिरासो अद्रुहोऽप्सु सिंहमिव श्रितम् ॥ ४ ॥

ईयिवांसम् । अतिगच्छन्तम् । उपक्षपयितुं शत्रून्नेवम् । बह्वीश्व सेनाः । सङ्गकारिणीः ।
अतिगच्छन्तम् । एनमग्निं तिरोहितम् । अप्सु । प्रविष्टम् । सिंहमिव भीमम् । अन्वविन्दन्
'पुश्वान तापुम्' इति मन्त्रः । नितरां चिरासो विश्वे देवाः । अद्रोगंधारः ।

ससुवांसमिव त्मनाग्निमित्था तिरोहितम् ।
एनं नयन्मातृश्रिवा परावतो देवेभ्यो मथितं परि ॥ ५ ॥

ससुवांसमिव । यथा कश्चित्, स्वयमेव, सरति । एवम् । अग्निम् । तिरोहितम् ।

१. बलेनातिक्रम्य गच्छन्तम् । ईयिवांसम्
—'इण् गतो' इत्यस्य क्वसौ 'उपेयिवान-
नाश्वाननूचानश्च' (Pa. 3. 2. 109.)
इति निपातितः । प्रत्ययस्वरः Sy.
२. जतुने० P. शोषकान् शत्रून् । सिधुः—
सिधुः क्षयार्थस्य शोषणार्थस्य वा 'क्विप्
च' (Pa. 3. 2. 76.) इति क्विप् ।
धातुस्वरः Sy.
३. सङ्गकारिणीः सेनाश्च । सश्चतः—
'षस्ज गतो' जकारस्य व्यत्ययेन चकारः ।
सतः शत्रादेशः । प्रत्ययस्वरः Sy.
४. अतिक्रम्य गच्छन्तम् Sy.
५. नम० P. एनं त्वामग्निम् Sy.
६. अप्सु P.
७. तिरोहितं गुहाप्रविष्टम् । श्रितम्—
'श्रिञ् सेवायाम्' इत्यस्य 'अधुकः किति'
(Pa. 7. 2. 11.) इतीदृप्रतिषेधः ।
प्रत्ययस्वरः Sy.
८. ०इत् P. अद्रुगम्यालभन्त । अविन्दन्—
'विद्लु लाभे' इत्यस्य लङि रूपम् Sy.
९. RV. 1. 65. 1.
१०. Omitted in P.
११. ०रादो M. चिरासोपि P. चिरन्तनाः ।

निचिरासः—नितरां चिराः—'आञ्जसे-
रसुक्' (Pa. 7. 1. 50.) इत्यसुक् ।
समासस्वरः Sy.

१२. अद्रोगंधा० P. अद्रुहः—'द्रुह जिघांसा-
याम्' सम्पदादित्वाद् भावे क्विप् ।
बहुव्रीहौ 'नञ्सुभ्याम्' (Pa. 6. 2.
172.) इत्युत्तरपदान्तोदात्तत्वम् Sy.
१३. VM. seems to explain ससु-
वांसमिव and त्मना as यथा कश्चित्,
स्वयमेव, सरति ॥ तत्र दृष्टान्तः ।
ससुवांसमिव । यथा स्वाच्छन्द्येन ससु-
वांसं सरन्तं गच्छन्तं पुत्रं पिता बलादा-
नयति तद्वत् । 'सु गतो' इत्यस्माल्लिट् ।
तस्य क्वसुः । 'इवेन (समासो)
विभक्त्यलोपश्च' (VPa. 2. 1. 4.)
इत्युक्तत्वात्प्रत्ययस्वरः Sy.
१४. स्वेच्छया । त्मना—आत्मज्ञशब्दस्य
'मन्त्रेष्व्वाड्यादेरात्मनः' (Pa. 6. 4.
141.) इत्याकारलोपः Sy.
१५. तर० P. १६. इत्येत्यम् । 'था हेतो च
छन्दसि' (Pa. 5. 3. 26.) इति व्यत्य-
येन थाप्रत्ययः । प्रत्ययस्वरः Sy.
१७. अप्सु प्रवेशेन . . . निलीनम् Sy.

देवेभ्यः । परि । बलाद् आहृतम् । एनम् । भृगवः, मातरिद्वा । आनयत् । दूरादिति ।

तं त्वा मर्ता अगृभ्यात् देवेभ्यो हव्यवाहन ।

विश्वान्यद्यज्ञां अभिपासिं मानुष त्वं क्रत्वा यविष्ठ्य ॥ ६ ॥

तं त्वा मर्ताः । अग्ने ! तम् । त्वाम् । मनुष्याः । देवेभ्यः । पर्यगृह्णत । हविषां
बोहः ! यस्मात् त्वम् । सर्वानिव । यज्ञान् । अभिरक्षसिं । मनुष्यहितं ! तव । कर्मणा ।
युवतम् ! इति ।

१. तादर्थ्यं चतुर्थी । देवार्थम् Sy.
२. परितः Sy.
३. मन्यनेन निष्पादितम् Sy.
४. एनम्—अन्वादेशे 'द्वितीयादीःस्वेनः' (Pa. 2. 4. 34.) इत्यादिनादेशः । अनु-
वात्तदच Sy.
५. भृगवः seems to be redundant.
६. मातरिद्वा वायुः । मातर्यन्तरिक्षे स्व-
सितीति 'इवद्भ्रुवन्' (Uṇādi. I. 157.) इत्यादिना निपातितः Sy.
७. आनीतवान् । नयत्—'णीञ् प्रापणे' इत्य-
स्य लङि रूपम् । अडभावश्छान्दसः Sy.
८. P. omits दूराद् ॥ दूरदेशात् Sy.
९. चा P. १० . मत्ता M.
११. त P. तादृशमप्यु तिरोहितम् Sy.
१२. त्वा M., D. १३. अर्चयर्षुप्रभृतयः Sy.
१४. यष्ट्यदेवतायम् Sy.
१५. अगृभ्यात्—'ग्रह उपादाने' ऋषादित्वात्
दना । 'ग्रहिज्यावयि०' (Pa. 6. I. 16.)
इति सम्प्रसारणम् । 'हृग्रहोर्भश्छन्दसि'
(PMBH. V. I on. Pa. 8. 2. 32.)
इति हकारस्य अकारः । 'तिङ्ङितिङः'
(Pa. 8. I. 28.) इति निघातः Sy.
१६. हव्यानां बोहर्हे अग्ने ! 'वह प्रापणे'
इति धातोः 'ज्युट्' इत्यनुवृत्तौ 'हव्ये-
ऽनन्तःपादम्' (Pa. 3. 2. 66.) इति

- ज्युट् । उपधावृद्धिः । योरनादेशः ।
अपादादित्वादाष्टमिकमनुदात्तत्वम् Sy.
१७. ०स्मास्त्वं P. यस्मात् कारणात् Sy.
१८. विश्वान्—'विश प्रवेशने' इत्यस्मात् 'अ-
शिप्रुधिलटिरणिकणिलटिविशिभ्यः ष्वन्'
(Uṇādi. I. 149.) इति ष्वन् ।
कित्वाद् गुणाभावः । नित्वादाद्युदात्त-
त्वम् Sy.
१९. अस्माभिः क्रियमाणान् यज्ञान् Sy.
२०. सर्वतः पालयसि । तस्मात्त्वामगृभ्यतेति
पूर्वज्ञान्वयः । अभिपासि—'पा रक्षणे' अस्य
धातो रक्षणार्थत्वात् पिबादेशः । यच्छब्द-
योगान्न निघातः । धातुस्वरः Sy.
२१. हे मनुष्याणां हितकारिन् ! Sy.
२२. माहात्म्येन । अत्वा—टा 'जसादयश्छन्दसि
विकल्पन्ते' (Cf. PMBH. V.
I. on Pa. 7. 3. 109.)—'जसाद्विषु
छन्दसि वावचनं प्राङ् णौ चङ्चुपधायाः'
इति नादेशाभावः । यणादेशः । प्रत्यय-
स्वरः Sy.
२३. M. Omits युवत ॥ हे अग्ने ! यवि-
ष्ठ्य—युवशब्दात् 'अतिशायने तमवि-
ष्ठनौ' (Pa. 5. 3. 55.) इतीष्ठन् ।
'स्थूलद्वरयुव०' (Pa. 6. 4. 156.) इति
'यणादिपरं लुप्यते पूर्वस्य च गुणः'
वत्त्वादित्वात् स्वार्थिको यप्रत्ययः Sy.

तद्भद्रं तव दुंसना पाकाय चिच्छदयति ।

त्वां यदग्ने पशवः समासते समिद्धमपिश्वरे ॥ ७ ॥

तद्भद्रम् । तदिदम् । भद्रम् । तव । कर्म । क्षुद्राय । अग्निं मनुष्याय । कामप्रदाने-
नोपच्छन्दनम् । त्वाम् । यस्मात् । अग्ने ! पशवः । सङ्गच्छन्ते । अग्निहोत्रेषु समिद्धम् ।
शर्वरीमुखे प्रयच्छसि पशून्त्यर्थः ।

आ जुहोता स्वध्वरं शीरं पावकशोचिषम् ।

आशुं दूतमजिरं प्रत्नमीढ्यं श्रुष्टी देवं संपर्यत ॥ ८ ॥

आ जुहोता । आहुतिभिस्तर्पयत । सुयज्ञम् । शासितारम् । शोधकदीप्तिम् ।

१. हे अग्ने ! Sy. २. शोभनम् । भद्रम्—
'भदि कल्याणे' इत्यस्माद् धातो रक्प्रत्य-
येन निपातनादन्तोदात्तत्वम् Sy. ३. तव
सम्बन्धि Sy. ४. अग्निहोत्रादिकं कर्म
Sy. ५. पाकायेति कर्मणि चतुर्थी ।
पाकोऽभङ्कः तद्वत्तमपि यजमानम् ।
(यद्वा) पाकशब्दः प्रशस्यं वक्ति ।
पाकाय—'पा रक्षणे' इत्यस्मात् 'इण्भी-
कापाशलि०' इत्यादिना कन् । पायते
रक्षयते राजादिना इति पाकः । निस्त्वा-
दाद्युदात्तः Sy. पाकः । वामः, इति
प्रशस्यनामनी Ngh. ३. ८.

६. चिच्छब्दोऽप्यर्थे Sy.

७. छदयति । स्वफलप्रदानेन पूजयति ।
पशुपुत्रादिभिः परिवृतं करोतीत्यर्थः ।
छदयतिशब्दोऽर्चतिकर्मा । तद्भद्रं प्रशस्यं
यजमानमभिमतफलप्रदानेन पूजयती-
त्यर्थः । छदयति—'छद अपवारणे'
स्वार्थे णिच् । अदन्तत्वात् वृद्धभावाः ।
निघातः Sy. छन्दति । छदयते—
इत्यर्चतिकर्माणौ Ngh. ३. 14.

८. M. omits the passage from
भद्रम् upto अग्ने ॥ पशवः द्विपदा-
द्वचतुष्पदाच्चोभये Sy.

९. सम्यगासते । पर्युपासते इत्यर्थः । समा-
सते—'आस उपवेशने' । अवादिवाच्छपो
सुक् । अनकारान्तत्वात् भस्पादादेशः ।

यद्योगादनिघातः । 'तिङ् चोदात्तवति'
इति गर्तेनिघातः । धातुस्वरः Sy.

१०. दीप्यमानम् Sy. ११. अग्निविहरण-
काल एव Sy. १२. तदिदं पशवादि-
लक्षणं फलं यजमानाय प्रयच्छतीत्यर्थः
Sy. १३. ०त्यर्थः P. १४. ऋत्विजो
यजमानः प्रेरयति । हे ऋत्विजः ! . . .
आहुतिभिरा समन्तात्तर्पयत । जुहोत
—'हृ दानादनयोः' अस्माद्धातोर्लोट् ।
'जुहोत्यादिभ्यः श्लुः' इति शपः श्लुः ।
'श्लो' इति द्विवचनम् । 'लोटो लङ्वत्'
इति लङ्वद्भावे 'तस्वस्थमिषाम्०'
इति थस्य तादेशः 'छन्दसि' इत्यनुवृत्तौ
तस्य 'तप्तनप्तनपनाश्च' इति त्वादेशः ।
पित्त्वाद्गुणः । निघातः Sy.

१५. M. omits तर्पयत सुयज्ञम् ॥ शोभन-
यज्ञोपेतमिममग्निम् । स्वध्वरम्—बहु-
श्रीही 'नञ्मुभ्याम्' इत्युत्तरपदान्तोदात्त-
त्वम् Sy. १६. काष्ठेष्वोषधीषु चानु-
शायिनम् । शीरम्—'शीर् स्वप्ने' अस्मा-
द्धातोः 'स्फायितञ्चिचवञ्चि०' इत्यादिना
रक्प्रत्ययः । किच्त्वाद् गुणाभावः । प्रत्य-
यस्वरः Sy. १७. ०धदो० P. पावक-
शोचिषमित्यत्र पवनं पावः शुद्धिः । तं
कायतीति पावकः । 'आतोऽनुपसर्गे कः'
प्रत्ययस्वरः । 'बहुव्रीहौ प्रकृत्या पूर्वपदम्'
इति पूर्वपदप्रकृतिस्वरत्वम् Sy.

शीघ्रगन्तारम् । देवानां दूतम् । गमनशीलम् । पुराणम् । स्तोत्रव्यम् । क्षिप्रम् ।
देवमिमम् । सपर्यत ।

त्रीणि शता त्री सहस्राण्यग्निं त्रिंशच्च देवा नव चासपर्यन् ।

औचन्धृतैरस्तृणन्वहिरस्मा आदिद्धोतारं न्यसादयन्त ॥ ६ ॥

त्रीणि शतां । त्रीणि । सहस्राणि । त्रीणि च । शतानि । त्रिंशत् । च । नव । देवाः ।

१. क्षिप्रं गन्तारम् । अजिरम्—'अज गति-
क्षेपणयोः' इत्यस्माद्धातोः 'अजिरशिशि-
रशिशिल०' इति किरचप्रत्ययान्तत्वेन
निपातनादन्तोदात्तत्वम् Sy.
२. आह्वानकारित्वेन देवानां दूतम् Sy.
३. अपि च कर्मणि व्याप्तम् । आशुम्—
'अशु व्याप्तौ' अस्माद्धातोः 'कृवापा-
जिमि०' इत्यादिना उण् । उपधाबुद्धिः ।
प्रत्ययस्वरः Sy.
४. पुरातनम् । प्रत्नम्—'प्रगत्य छन्दसि
गलोपश्च' (VPa. 4. 3. 23.) इति
गलोपः । चकारात् त्प्रत्ययः । प्रत्यय-
स्वरः Sy.
५. ईडधम्—'ईड स्तुतौ' अस्माण्यत् ।
'ईडवन्द०' इत्यादिनाद्युदात्तत्वम् Sy.
६. श्रुष्टीति क्षिप्रनाम Ngh. 4. 3;
N. 6. 12.
७. द्योतमानम् Sy. ८. अग्निम् Sy.
९. ०र्यतत P. पूजयत । सपर्यत—सपर-
शब्दात् 'कण्ड्वादिभ्यो यक्' पूजायां
वर्तते । लोभ्मध्यमपुरुषबहुवचनम् । शप् ।
'अतो गुणे' इति पररूपत्वम् ।
निघातः Sy.

१०. शतानि P.
११. सहस्राणि । कर्दमादित्वान्मध्योदात्तः Sy.
१२. Omitted in M. त्री—'सुपां सुलु-
क्०' इति पूर्वसवर्णदीर्घः । फिट्स्वरः Sy.
१३. तानि P. शता । वशानां दशतां शभा-
वस्तश्च प्रत्ययः । दश दशतः परिमाण-
मेघां शतानि । 'सुपां सुलुक्०' इत्यादिना
सुपो ङादेशः । प्रत्ययस्वरः Sy.
१४. ति P. त्रिंशत् । त्रयाणां दशतां त्रिन्भावः
शच्च प्रत्ययः । त्रयो दशतः परिमाणस्य
त्रिंशत् । प्रत्ययस्वरः Sy.
१५. M. omits त्रिंशत् । च
१६. M. adds च after नव ॥ नव—
'कनिन्' इत्यनुवृत्तौ 'णु स्तुतौ' इत्यस्मा-
द्धातोः 'णुदंशोर्नुदश्च' इति कनिन् ।
गुणश्च । नित्वादाद्युदात्तः Sy.
१७. एकोनचत्वारिंशदधिकशतत्रयोपेतत्रिसह-
स्रसंख्याका देवाः Sy. एते वस्वादिगणा
देवाः . . . यद्वागमोक्ता देवा 'नवैवाङ्गा-
स्त्रिवृद्धाः स्युर्वेवानां दशार्कगणैः । ते
ब्रह्मविष्णुशुक्राणां शक्तीनां वर्णभेदतः'
इति ते च ३३३३३३३३३ एतावन्तो
भवन्ति Mah.

अग्निम् । अपूजयन् । घृतैश्च । अग्निमनक्षन्ते । बर्हिश्च । अस्मै । अस्तुणन् । अनन्तरम् ।
 एव । तस्मिन्बर्हिषि होतारमग्निम् । न्यपादयन्तेति । अत्र ब्राह्मणम्—‘महिमान एवेषामेते
 त्रयास्त्रिंशत्वेव देवा इति । कतमे ते त्रयस्त्रिंशदिति ? अष्टौ वसव एकादश रुद्रा द्वादशादित्यास्त
 एकत्रिंशदिन्द्रश्चैव प्रजापतिश्च त्रयास्त्रिंशौ इति । कतमे वसव इत्यग्निश्च पृथिवी च वायुश्चा-
 न्तरिक्षं च’, इत्यादिकं वाजसनेयिभ्यः श्रोतव्यमिति ।

१. असपर्यन्—लङि रूपम् । निघातः Sy. परिचरन्ति । सपर्यतिः परिचरणकर्मा Mah. परिचरितवन्तः U.
२. ०तैरोक्षं तथा P.
३. असिञ्चन् । ओक्षन्—‘उक्ष सेचने’ । लङि ‘आडजादीनाम्’ इत्याडागमः । वृद्धिः । पादादित्वात्प्र निहन्यते । आग-मस्वरः Sy. असिञ्चयन् । ‘उक्ष सेचने’ लुङ् Mah. असिञ्चन् U.
४. बर्हिः—‘इसिः’ इत्यनुवृत्तौ ‘बृहेर्नलोपश्च’ इतीसिः । तत्सन्नियोगेन नलोपः । प्रत्ययस्वरः Sy.
५. आगये तदर्थम् Sy.
६. बर्हिषास्तरणं वेद्याच्छादनमकुर्वन् । अस्तु-णन्—‘स्तुञ् आच्छादने’ लङि बहुवचने कषादित्वाच्छ्रुता । भेरन्तादेशः । ‘नित्यं ङितः’ इतीकारलोपः । संयोगान्तलोपः । ‘इनाभ्यस्तथोरातः’ इत्याकारलोपः । ‘लुङ्लुङ्लुङ्श्चदुदात्तः’ इत्याडागमः । स चोदात्तः । आगमस्वरः । भिन्नवाक्य-त्वाभिघाताभावः Sy. आच्छादयन् Mah.
७. ०न्ताम् M. and P. अप्यैव U.
८. ते देवाः Sy.
९. अस्मि० P. हौत्रे कर्मणि Mah.
१०. ०मग्नि P. होतारं वृत्वा Mah., U.
११. उपावेशयन् । देवैः पूज्यमिममग्नि सपर्य-तेति पूर्वोणान्वयः । असादयन्त—‘वदन् विशरणगत्यवसादनेषु’ अस्मात् ‘हेतु-मति च’ इति णिच् । उपधावृद्धिः । ‘णिचश्च’ इत्यात्मनेपदम् । लङि बहु-वचने रूपम् । निघातः Sy. नियुक्त-वन्तः । घृतसेचनबर्हिःस्तरणहोतृवरण-मेवाग्निपरिचर्येति भावः Mah. नितरां विनियुक्तवन्तः U.
१२. अन P. देवसंहया च बृहदारण्यकेऽभि-हिता Sy.
१३. ०ह्यण P.
१४. वैषमते P.
१५. ०शत्वेष M. ०शत्वेष P.
१६. Omitted in P.
१७. एत त्रयास्त्रिंश० M. and P.
१८. ०दिस्मदचै० M.
१९. M. and P. read च before वसवः ।
२०. BU. III. 9.2—3.
२१. This stanza=YV. 33. 7.

III.10.

त्वामग्ने मनीषिणः सम्राजं चर्षणीनाम् । देवं मतीस इन्धते समध्वरे ॥ १ ॥

त्वामग्ने । त्वाम् । अग्ने ! मनस ईश्वराः । प्रजानाम् । अधिपतिम् । देवम् ।
मनुष्याः । यज्ञे । समिन्धते ।

निगदव्याख्यातोत्तरा—

त्वां यज्ञेष्वृत्विजमग्ने होतारमीळते । गोपा ऋतस्य दीदिहि स्वे दमे ॥ २ ॥

[त्वां यज्ञेषु] इति ।

१. 'त्वामग्ने' इति नवचं दशमं सूक्तं वैश्वामित्रमौष्णिहमाग्नेयम् । 'त्वामग्ने औष्णिहम्' इत्यनुक्रान्तत्वात् (KSA. 17. 10. p 15.) । प्रातरनुवाकाश्विनशस्त्रयोरौष्णिहे छन्दस्यस्य सूक्तस्य विनियोगः । 'अथैतस्याः' इति खण्डे सूत्रितम्—'पुरु त्वा त्वामग्ने' (ASS. 4. 13.) इति Sy.
२. धीमन्तोऽध्वर्युप्रभृतयः । मनीषिणः—मनीषैधामस्तीति 'वीह्यादिभ्यश्च' इतीनिः । 'यस्येति च' इत्यवर्णलोपः । प्रत्ययस्वरः Sy.
३. चर्षणीनाम्—'नामन्यतरस्याम्' इति विभक्तेरुदात्तत्वम् Sy.
४. सम्राजम्—'राज् वीप्ती' सम्पूर्वादस्माद्वातोः 'सत्सूद्विष०' इति क्विप् । क्विलोपः । समो मकारस्य 'मोऽनुस्वारः' इत्यनुस्वारे प्राप्ते 'मो राजि समः ऋवी' इति समो मकारः । कृदुत्तरपदप्रकृतिस्वरत्वम् Sy.
५. देव P. द्योतमानम् Sy.

६. इन्धते—'अिइन्धी वीप्ती' । अस्माद्वातोः 'हेतुमति च' इति णिच् । लटि भस्य 'आत्मनेपदेध्वनतः' इत्यदादेशः । 'छन्दस्युभयथा' इति भस्यार्चधातुकत्वात् 'णेरनिटि' इति णिलोपः । निघातः Sy.
७. The *pratika* is supplied by the Editor.
८. Sy. explains the stanza in the following manner:—हे अग्ने ! अध्वर्यादयः यज्ञेषु अग्निष्टोमादियु त्वां होतारमृत्विजं होतृनामकमृत्विजम् ईळते स्तुवन्ति । तादृशस्त्वम् ऋतस्य सत्यस्य यज्ञस्य गोपाः गोपायिता सन् स्वे दमे स्वकीये गृहे यज्ञशालायां वीदिहि वीप्यस्व ॥ वीदिहि—'दिवु वीडावौ' यङ्लुक् । लोट् । तुजादित्वाद्भ्यासदीर्घत्वम् । 'संज्ञापूर्वको विधिरनित्यः' (Paribhāṣāsūtra 93.) इत्यभ्यासस्य गुणाभावे 'लोपो व्योर्बलि' इति बलोपः ।

स घा यस्ते ददाशति समिधा जातवेदसे ।
सो अग्ने धत्ते सुवीर्यं स पुष्यति ॥ ३ ॥

स घा यस्ते । अग्ने ! यः । तुभ्यम् । समिधाधानम् । करोति । जातप्रेसाय । सः ।
खलु । शोभनवीर्यं पुत्रम् । धारयति । पुष्यति च प्रजया पशुभिः ।

स केतुरंध्वराणामग्निदेवेभिरा गमत् ।
अञ्जानः सप्त होतृभिर्हविष्मते ॥ ४ ॥

स केतुः । अग्निः । यज्ञानाम् । चिह्नभूतो देवः । देवैः सह । आगच्छतु । सप्तभिः ।
वपट्कर्तृभिः । सोमेन यजमानार्थम् । अयज्यमानः ।

१. P. omits ते.

२. यजमानः Sy.

३. समिन्धनकारीण्याज्यपुरोडाशादिहवीषि ।
समिधा—'जिह्वीवी वीप्ती' । अस्मात्
'विधप् च' उपषालोपः । 'सुपां सुलुक्०'
इति शसो ङादेशः । कृदुत्तरपदप्रकृतिस्व-
रत्वम् Sy.

४. ददाति । 'दाभृ दाने' इत्यस्माद्भातोः
कर्तरि शप् । तिप् । द्विचनं छान्दसम् ।
यदुत्तयोगादनिघातः । 'अभ्यस्तानामादिः'
इत्युदात्तः Sy.

५. जातवेदसे—'बहुव्रीहौ प्रकृत्या पूर्वपदम्'
इति प्रकृतिस्वरत्वम् Sy.

६. घ—'चावयोऽनुदात्तः' इत्यनुदात्तः Sy.

७. शोभनसामर्थ्योपेतम् । सुवीर्यम्—'वीर-
वीर्यौ च' इत्युत्तरपदाद्युदात्तत्वम् Sy.

८. पशुपुत्रादिभिः समृद्धो भवति । पुष्यति—
'पुष पुष्टौ' अस्मात् इयन् । डिच्त्वाद्
गुणाभावः । निघातः Sy.

६. VM. explains सः once only.

१०. प्रज्ञापकः Sy. ११. यष्टव्यदेवैः Sy.

१२. ०च्छन्तु P. गमत्—'लोडर्थे 'छन्दसि
लुङ्लङ्लिटः' इति लुङ् । लुदिच्त्वादङ्
'बहुलं छन्दस्यमाङ्योगेऽपि' इत्यङभावः ।
निघातः Sy.

१३. ०नात्थं P. हविष्मते—जुहोतेः 'अचि-
शुचि०' इत्यादिना इसिप्रत्ययान्तो हविः-
शब्दोऽन्तोदात्तः । 'स्वरविधौ व्यञ्जनम-
विद्यमानवत्' इति परिभाषानाश्रय-
णान् मनुष उदात्तत्वाभावः । इसि-
प्रत्ययस्वरः Sy.

१४. ०मान P. अज्यमानः or इज्यमानः
is suggested for अयज्यमानः ॥
सोमाज्याहुतिभिरज्यमानः सन् । अ-
ञ्जानः—'अञ्जू व्यक्तिप्रक्षणगतिषु' ।
व्यत्ययेन कर्मणि शानच् । चित्त्वा-
दन्तोदात्तत्वम् Sy.

१५. VM. ignores सः

प्र होत्रे पूर्व्यं वचोऽग्र्ये भरता बृहत् । विपां ज्योतीषि विभ्रते न वेधसे ॥ ५ ॥

प्र होत्रे^१ । पुराणम् । स्तुतिलक्षणं महत् । वचः । प्रभरत^२ । अग्रये । होत्रे । मेघाविनाम् । तेजांसि । विभ्रते^३ । विधात्रे^४ । न—इति पूरणं इति ।

अग्निं वर्धन्तु नो गिरो यतो जायत उक्थ्यः । महे वाजाय द्रविंखाय दर्शतः ॥ ६ ॥

अग्निं वर्धन्तु । अग्निम् । वर्धन्तु^५ । नः । स्तुतयः^६ । यस्मात्^७ । अयं भवति^८ । स्तोतव्यः^९ । अस्माकं महते^{१०} । अनाय^{११} । घनाय च । दर्शनीयः^{१२} ।

१. होत्रा M. २. यजमानो होत्रादीन्प्रति ब्रूते—हे होत्रादयः ! Sy.
३. पूर्वम् P. पूर्वं. कृतं पुरातनम् । पूर्व्यम्—'पूर्वः कृतमिनयो च' इति यप्रत्ययः । भसंसकत्वादवर्णलोपः । प्रत्ययस्वरः Sy. यादृशं पूर्वः कृतं तादृशम् BB.
४. बृहत्—'वर्तमाने पूषद्बृहत्' इति निपातनादन्तोदात्तः Sy. ५. स्तोत्रशास्त्रादिकं वाक्यम् Sy. ६. प्र—प्रशब्दस्य छन्दसि 'व्यवहिताश्च' इति भरतेत्यनेन सम्बन्धः Sy. ७. प्रहर P. सम्पादयत । भरत—'भृञ् भरणे' भौवादिकः । निघातः Sy. प्रकर्षेण कुरुत । 'अग्न्येषामपि दृश्यते' इति संहितायां दीर्घत्वम् BB.
८. ह्यात्रे P. देवानामह्यात्रे Sy. होत्रे देव्याय BB. ९. नान् P. विप्राणां मेघाविनामध्वर्यादीनाम् Sy. अग्निविशेष्यते—विपां विविधं रक्षितुं शीलवतामादित्यचन्द्रप्रहादीनाम् BB.
१०. सत्कर्मनुष्ठानसम्पाद्यानि तेजांसि Sy.
११. निमित्ततया कुर्वाणाय । विभ्रते—'डु-भृञ् धारणपोषणयोः' । 'बृहोत्यादिभ्यः दलुः' । 'भृजामित्' इतीत्वम् । 'अभ्यस्तानामादिः' इत्याद्युदात्तत्वम् Sy. महातेजसे BB. १२. ०धाने P. जगतो विधात्रे Sy. विधात्रे विश्वस्य BB.
१३. इव BB. १४. ०रणेन P. नेत्ययं पाद-

- पुरणोऽन्वयाभावात् । यद्वा वेधसे न । यथा वेधा जगद्विधाता परमेश्वर आदित्यादीनि ज्योतीषि करोति तद्वदिति Sy. This stanza=TS. ३. २. 11. 1.
१५. वर्धयन्तु पूजयन्त्वित्यर्थः । वर्धन्तु—'वृधु वर्धने' अस्माणिच । लघूपधगुणः । 'छन्दस्युभयथा' इत्याद्यधानुक्तत्वाणिलोपः । भरेन्तादेशः । 'एरुः' (Pa. ३. 4. 86.) इत्युकारः । निघातः Sy.
१६. अस्माकम् Sy. १७. स्तुतिरूपास्ता वाचः Sy. १८. स्मात् P. यतो याभिः स्तुतिरूपाभिर्गीभिः Sy.
१९. योज्यमग्निः Sy. २०. जायते Sy.
२१. उक्थ्यशब्दः प्रशस्यवाची अतिशयेन स्तुत्यो भवतीत्यर्थः । उक्थ्यः—'वच परिभाषणे' अस्मात् 'पातुतुदिवचिरिचि०' इत्यादिना थक् । कित्वात् 'वचिस्वपि०' इत्यादिना सम्प्रसारणम् । उक्थं शस्त्रम् । तेन स्तुत्यत्वेन तत्र भव उक्थ्यः 'भवे छन्दसि' इति यत् । 'यस्य०' इति लोपः । 'तित्स्वरितम्' इति स्वरितः Sy. अनभिशास्यः । उक्थ्यः । सुनीचः । इति प्रशस्यनामानि Ngh. ३. 8.
२२. यश्चायमग्निर्महते Sy. २३. घनाय M.
२४. ०नीयं M. दर्शनीयो भवति । दर्शतः—'भृमुदुशियजि०' इति अतच्प्रत्ययः चित्त्वाद्दन्तोदात्तः Sy.

अग्ने यजिष्ठो अध्वरे देवान्देवयुते यज ।

होता मन्द्रो वि राजस्यति स्त्रियः ॥ ७ ॥

अग्ने यजिष्ठः । बाधकान् । अति विराजसि । अवशिष्टं स्पष्टमिति ।

स नः पावक दीदिहि द्युमदस्मे सुवीर्यम् ।

भवा स्तोत्रभ्यो अन्तमः स्वस्तये ॥ ८ ॥

स नः पावक । स त्वम् । अस्मदर्थम् । दीप्यस्व । दीप्तियुक्तम् । शोभनेवीर्ययुक्तं

१. This is the explanation of स्त्रियः ।

२. VM. ignores अग्ने । यजिष्ठः । अध्वरे । देवान् । देवयते । यज । होता and मन्द्रः ।

Sy. explains this stanza in the following manner:—

हे अग्ने ! यजिष्ठः यष्टृतमस्त्वम् अध्वरे यज्ञे देवयते देवानात्मन इच्छते यजमानाय देवान् यज । तदर्थं यष्टव्याग्यादीन्देवान्पूजय । किञ्च होता देवानामाह्वता मन्द्रः यजमानस्य भावयिता स त्वं स्त्रियः क्षपयितुन् शत्रून् अति अतिक्रम्य वि राजसि विशेषेण शोभसे ॥ यजिष्ठः—'तुदच्छन्वसि' इतीष्टन् । 'तुरिष्ठेमेयःसु' इति तृचो लोपः । निस्वादाद्युदात्तः ॥ देवयते—'यचश्चिस्त्वावन्तोदात्तत्वम् । क्षपः पित्वावन्नुदात्तत्वं शतुश्च लसार्वधातुस्वरेण । तयोः क्यचा सहकादेशे 'एकादेश उदात्तेनोदात्तः' इत्यन्तोदात्तो देवयच्छब्दः । ततः 'शतुरनुमः' इति विभक्तेरुदात्तत्वम् ।

यज—'यज देवपूजासङ्गतिकरणदानेषु' । अस्माल्लोट् । सिप् । सिपो हिरादेशः । 'अतो हेः' इति हेर्लुक् । निघातः । राजसि—'राजू दीप्तौ' । निघातः ।

३. ना P.

४. ०वकः M. and P.

५. पूर्वमन्त्रे प्रतिपादितः Sy.

६. ०द्वर्त्य P. अस्मभ्यम् Sy.

७. दीदिहि—'दिवु कीडादौ' अस्माद्यङ्—'तुजादीनाम्०' इत्यभ्यासदीर्घत्वम् । संज्ञापूर्वको विधिरनित्यः' इत्यभ्यासस्य गुणाभावः । 'बहुलं छन्दसि' इति षडो लुक् । लोटि सिप् । 'चकरीतम् परस्मैपदमदादिवच्च' इति वचनाच्छपो लुक् । सिपो हिरादेशः । 'लोपो व्योर्बलि' इति बलोपः । हेरपित्वाद्गुणः । निघातः Sy.

८. कान्तियुक्तं यद्वा तेजोयुक्तम् । द्युमत्—'दिव उत्' इत्युकारः । 'ह्रस्वनुद्भ्याम्०' इति मनुप उदात्तत्वम् Sy.

९. Omitted in P. शोभनसामर्थ्योपेतदानभोगार्हं धनं शोभनवीर्योपेतञ्च यथा भवति तथा Sy.

च । अस्मे इति पूरणम् । भव च । स्तोतृभ्यः । अन्तिकतमः ।
अविनाशार्थम् ।

तं त्वा विप्रा विपुन्यवो जागृवांसुः समिन्धते । हृव्यवाहममर्त्यं सहोवृधम् ॥ ६ ॥

तं त्वा विप्राः । तम् । त्वा । मेधाविनः । स्तोतारः । प्रबुद्धाः । समिन्धते । हृव्य-
वाहम् । अमर्त्यम् । बलेन वर्धमानम् ।

१. षष्ठ्यर्थे चतुर्थी । त्वद्विषयस्तुतिकारिणां
होत्रादीनाम् Sy.

२. ०तमाक P. तेषामतिशयेन समीपवर्ती
भव । अन्तोऽस्यास्तीत्यन्तिकः । 'अत
इनिठनौ' इति ठन् । अतिशयेनान्तिक
इति 'अतिशायने तमप्०' इति तमप् 'तमे
तादेश्च' इति तादिलोपः । निस्त्वा-
दाद्युदात्तः Sy.

३. विनाशार्थं P. अविनाशाय क्षेमाय ।
स्वस्तये-प्रातिपदिकस्वरः Sy.

४. VM. ignores पावक ॥ अस्म-
त्सम्बन्धिनः पापस्य शोधक ! हे अग्ने !
'पूज् पवने' । अस्माद् धातोर्ण्वल् ।
णित्त्वाद्द्विः । बोरकादेशः । आमन्त्रित-
त्वादाष्टमिकमनुदात्तत्वम् Sy.

५. हे अग्ने ! Sy. ६. त्वाम् Sy.

७. विपुन्युशब्दो मेधाविनमाचष्टे । विपुन्यवो
मेधाविनः स्तोतारः । विपुन्यवः-विविधं
पनं स्तुतिं यातीति विपुन्युः । 'मृग्यवा-
यश्च' इति कुः । अकारलोपश्छान्दसः ।
प्रत्ययस्वरः Sy. मनश्चित् । विपश्चित् ।
विपुन्यवः । इति मेधाविनामानि Ngh.

३. 15.

८. स्तुतीनां प्रेरकाः । विप्राः- 'टुवप् बीज-
सन्ताने' अस्माद् धातोः 'ऋच्छेन्द्रा-
प्रयच्छविप्र०' इति रन्प्रत्यये इत्वम् ।
निस्त्वादाद्युदात्तत्वम् Sy.

९. अग्निहोत्रादिकर्मण्यप्रमत्ततया प्रबुद्धाः ।
जागृवांसः- 'जागृ निद्राक्षये' । अस्मा-
ल्लिट् तस्य क्वसुः । 'उगिदचाम्०'
इति नुम् । द्विवचनाभावश्छान्दसः ।
'वस्वोकाजादघसाम्' इति नियमादिड-
भावः । 'जाग्रोऽविचिष्णल्डित्तु' (Pa.
7. 3. 85.) इति गुणो न भवति तत्र
विरित्यत्र क्वसोरपि गृहीतत्वात् । प्रत्य-
यस्वरः Sy.

१०. सोमाज्याद्याहुतिभिः सम्यग्दीपयन्ति ।
'अिइन्धी दीप्तौ' अन्तर्भावित्प्यर्थोऽयम् ।
निघातः Sy.

११. ०हनम् P. हृव्यानां वोढारम् । 'वह
प्रापणे' । 'वहश्च' इति ष्विः । उपधा-
वृद्धिः । कृदुत्तरपदप्रकृतित्स्वरत्वम् Sy.

१२. मरणघमंरहितम् Sy.

१३. सहोवृधम्-सहसा मयनरूपेण बलेन
वर्धमानं तादृशम् । 'वृधु वर्धने' । 'क्विप्
च' इति क्विप् Sy.

III.11.

अग्निहोता पुरोहितोऽध्वरस्य विचर्षणिः । स वेद यज्ञमानुषक् ॥ १ ॥

अग्निहोता । अग्निः । ह्यता । पुरोहितः । यज्ञस्य । विद्वष्टा । सः । वेत्ति । यज्ञम् ।
आनुपूर्व्येण ।

स हव्यवाळमर्त्य उशिग्दृतश्चनोहितः । अग्निधिया समृण्वति ॥ २ ॥

स हव्यवाळ । सः । हविषां बोडा । अमरणधर्मा । हविः कामयमानः । देवानां दूतः ।

१. 'अग्निहोता' इति नवचंभेकादशं सूक्तं वैश्वामित्रं गायत्रमाग्नेयम् । 'अग्निहोता गायत्रं (तु)' इत्यनुक्रान्तत्वात् (KSA. 17. 11. p. 15.) । प्रातरनुवाकाश्विन-शास्त्रयोगायत्रे छन्दसीदं सूक्तम् । सूत्रितं हि—'अग्निहोताग्ने इत्येति चतस्रः' (ASS. 4. 13.) इति । आघाने प्रथमायां पवमानेष्टीं स्विष्टकृतो याज्या 'अग्निहोता' इत्येषा 'स हव्यवाळमर्त्यः' इति पुरोऽनुवाक्या । द्वितीयपवमानेष्टीं स्विष्टकृतोऽनुवाक्या 'साह्वान्' इति । सूत्रितं च—'साह्वान् विदवा अभियुजोऽग्निमीळे पुरोहितमिति संयाजे' (ASS. 2. 1.) इति । आभिप्तविकेपूक्येषु तृतीयसवने मैत्रावरुणशास्त्रे 'अभि प्रयांसि' इति वैकल्पिकोऽनुरूपस्तुचः । अत्र सूत्रम्—'प्र वो वाजा अभिद्यवोऽभि प्रयांसि वाहसा' (ASS. 7. 8.) इति । . . . विश्वामित्रः स्तौति Sy.

२. P. omits होता. ३. अः M.

४. घाता M. देवानामाह्वानात् Sy.

५. परो० P. पुरत एवाभिमतफलसम्पादकत्वेन हितकारो । यद्वा पुरः पूर्वभाग आहवनीयरूपेण हितो निहित इति पुरोहितः Sy.

६. विशेषेण द्रष्टा Sy.

वि चष्टे । विचर्षणिः । विश्वचर्षणिः । इति पश्यतिकर्माणः Ngh. 3. 11.

७. तथाविधोऽग्निः Sy.

८. वेति M. जानाति । वेद—'विद ज्ञाने' । 'विदो लटो वा' इति तिपो णलादेशः । लघूपधगुणः । निघातः Sy.

९. अग्निष्टोमादिकम् Sy.

१०. सक्तम् । आनुषक्—आसमन्तात्—अनुषजतीत्यानुषक् । 'षस्ज सङ्गे' धातु-षकारस्य सकारः । 'क्विप् च' इति क्विप् । 'अनिदिताम्०' इत्युपधालोपः । 'उपसर्गात्सुनोति०' इति षत्वम् Sy.

११. M. adds अमर्त्यः after हव्यवाट् ।

१२. हविषः बोडा । हव्यवाट्—'वह प्राणेषु' । 'वहश्च' इति ष्विः । ङत्वजश्चत्त्वानि । ङुत्तरपदप्रकृतिस्वरत्वम् Sy. हव्यं वहतीति, हविषां बोडा Mah. यदोऽत्राध्याहारस्तच्छब्दश्रवणात् । यो हव्यवाड्दविषो बोडा U.

१३. मरणधर्मरहितः Sy. मरणहीनः Mah.

१४. उशिक्—'वश कान्ती' । 'इजिः' इत्यनु-वृत्तौ 'वशेः क्विच्च' इतीजिप्रत्ययः । तस्य कित्वात् 'ग्रहिज्या०' इति सम्प्रसारणम् । प्रत्ययस्वरः Sy. वष्टि, उश्यते वा सर्वैरि-त्युशिक् कमनीयो मेधावी वा Mah. मे-धावी U. १५. देवानां दूत्यकर्ता Mah.

निहिताभ्रोऽग्नेन वा निहितः । सोऽग्निः । प्रज्ञया । सङ्गच्छते ।

अग्निधिया स चेतति केतुर्यज्ञस्य पूर्यः । अर्थं ह्यस्य तरणिं ॥ ३ ॥

अग्निधिया । अग्निः । प्रज्ञया । सर्वं जानीते । यज्ञस्य । केतुः । पूर्वकालभवः ।

गमनस्वभावस्य । अस्य तमसः । तारकं तेजः ।

अग्निं सूनुं सनश्नुतं सहसो जातवेदसम् । वह्निं देवा अकृष्वत ॥ ४ ॥

अग्निं सूनुम् । सहसः । सूनुम् । अग्निम् । सनातनश्रवणम् । जातप्रज्ञम् । वोढारम् ।

१. चनोहितः—चनः 'चायतेरभ्रे ह्रस्वदच' इत्यसुन्नन्तः । चकाराभ्रुडागमः । तस्मिन्वलोपः । नित्वादाद्युदात्तः । 'पुनश्चनसोश्छन्दसि गतिसंज्ञा वक्षतव्या' (VPa. 1. 4. 60.) इति गतिसंज्ञायां 'गतिरन्तरः' इति प्रकृतिस्वरत्वम् । बहुव्रीहौ तु पूर्वपदप्रकृतिस्वरत्वम् Sy.

२. ०भ्रोनेन P.

३. धिया—'साबेकाचः' इति विभक्तेरुदात्तत्वम् Sy. बुद्ध्या Mah.

४. कर्मविषयप्रज्ञान्वितोऽग्निरस्मानपि तादृक्प्रज्ञान्वितान्करोत्वित्याशास्ते । ऋष्वति—'ऋणु गती' । लोटि तनादित्वाद्युप्रत्ययः । 'लेटोऽडाटौ' इत्यडागमः Sy. सङ्गच्छते देवैः सह हविर्दानाय Mah. सङ्गच्छते देवैः सह हविषस्तर्पणाय U. This stanza=YV. 22. 16.

५. सर्वं P.

६. जानीते P. चेतति—'चित्ती संज्ञाने' । निघातः Sy.

७. अग्निष्टोमादेः Sy.

८. प्रज्ञापकः Sy.

९. पूर्वं भवद्विचरन्तः Sy.

१०. ०वकव्य M. गमनस्वभावस्य seems to be the explanation of अर्थम् ॥ गमनस्वभावं तेजः । अर्थम्—'ऋ गती' । 'उषिकृषिगतिभ्यस्वन्' इति थन् । गुणः । नित्वादाद्युदात्तः Sy.

११. स्य M. अस्य एतादृशस्याग्नेः Sy.

१२. अस्याकाशे दृश्यमानस्य तमसः Sy.

१३. निव्रतंकमिति यावत् । तरणिं—'तु प्लवनतरणयोः' । 'अतिसुभृष्यमि०' इत्यादिनाऽग्निप्रत्ययः । गुणः । प्रत्ययस्वरः Sy.

१४. VM. ignores सः and हि ॥ स तथाविधः । हि खलु Sy.

१५. सूनु P. १६. बलस्य Sy.

१७. पुत्रं मयनरूपेण बलेन निष्पाद्यमानत्वात् Sy.

१८. सनातनत्वेन प्रसिद्धम् । सनश्नुतम्—'श्रु श्रवणे' । कर्मणि क्तः । 'तृतीया कर्मणि' इति पूर्वपदप्रकृतिस्वरत्वम् Sy.

१९. हविषां वोढारम् । वह्निम्—'वह प्रापणे' । 'नि' इत्यनुवृत्तौ 'बहिभिः' इत्यादिना निप्रत्ययः Sy.

मह्यमभ्युदयार्थं देवाः । कृण्वन्तु ।

अदाभ्यः पुरएता विशामग्निर्मानुषीणाम् । तूर्णा रथः सदा नवः ॥ ५ ॥

अदाभ्यः । अहिंस्यः । अग्निः । मानुषीणाम् । विशाम । पुरतो गन्ता । तरणेधीलः ।
रथो हव्यवहनात् । सदैव । नवः ।

साह्वान्विश्वा अभियुजः क्रतुर्देवानाममृक्तः । अग्निस्तुविश्र्वस्तमः ॥ ६ ॥

साह्वान् । सहमानः । विश्वाः । अभियोजनीः सेनाः । कर्ता । देवानाम् ।

१. ०दयायार्थं M. ०यात्थं P.

२. हविर्भुजो देवाः Sy.

३. कृचन्तु P. अकृवंत । अकृण्वत—'कृवि
हिंसाकरणयोः' । इदित्त्वाम् । 'घिन्वि-
कृण्वोर च' इत्युप्रत्ययः । अकारश्चा-
न्तादेशः । लङि व्यत्ययेनात्मनेपदम् ।
निघातः Sy.

४. M. adds पुरः after अदाभ्यः ॥
अदाभ्यः P.

५. हविन्व्यः P. न केनापि तिरस्कार्य इत्यर्थः ।
अदाभ्यः—'दम्भु दम्भने' । 'दभेश्चेति
वक्तव्यम्' इति कर्मणि ण्यत् । उपधा-
वृद्धिः । न दाभ्योऽदाभ्यः । नञ्समासे
'तत्पुरुषे तुत्यार्थं०' इति पूर्वपदप्रकृति-
स्वरत्वम् Sy.

६. मनोर्जातानाम् । 'मनोर्जातावच्यती युक्
च' इत्यञ् । 'टिड्ढाणञ्०' इति डीप् ।
अित्त्वादाद्युदात्तः Sy.

७. प्रजानाम् Sy.

८. सन्मार्गप्रदर्शनेनाश्रतो गन्ता । पुरएता-
'इण् गती' । 'ण्वुल्लुचौ' इति लृच् ।
गुणः । अित्त्वादाद्युदात्तः Sy.

९. रण० P. अत एव ताः प्रजा

वैदिककर्मप्रवर्तकत्वेनानुग्रहीतुं त्वरायुक्त
आलस्यरहितः । तूर्णः—'अित्वरा
सम्भ्रमे' इति धातोः 'निः' इत्यनुवृत्ती
'वहिभ्रभ्युद्गुलाहात्वरिभ्यो नित्' इति
निप्रत्ययः । 'ज्वरत्वर०' इत्यादिना
ऊट् । तस्य नित्त्वादाद्युदात्तः । संहितायां
'दृलोपे पूर्वस्य०' इति वीथः Sy.

१०. ०हनां P. हविषां वहनाद्रथसदृशः ।
रथः—'हनिक्विविनीरमिकाशिभ्यः०' इति
क्थन्प्रत्ययः । कित्त्वात् 'अनुदात्तोपदेश०'
इत्यादिनाऽनुनासिकलोपः । नित्त्वादाद्यु-
दात्तः Sy.

११. सर्वदा । सदा—स्वरादिषु आद्युदात्तत्वेन
पठितत्वादाद्युदात्तः Sy.

१२. तत्तत्कर्मणि नवः नूतनः पुनर्भवनदादभिनवः
Sy.

१३. स्वबलेन तिरस्कुर्वाणः । साह्वान्-
'यह मर्षणे' इत्यस्य क्वसौ 'दाश्वान्ता-
ह्वान्मीदृवांश्च' इति निपातनाद् द्विवचन-
मिडागमश्च न भवति परस्मैपदं च
भवति । क्वसुस्वरः Sy.

१४. सर्वाः सेनाः Sy. १५. ०भिडोक्तिः P.

१६. हविष्प्रदानेन पोषकः Sy.

शत्रुभिरपरिमृष्टः । अग्निः । अतिशयेन बहुशत्रुः ।

अभि प्रयांसि वाहसा दाश्वाँ अश्रोति मर्त्यैः । क्षयं पावकशोचिषः ॥ ७ ॥

अभि । वाहकेनाग्निना । अन्नानि । अभ्यश्नोति । दापवान् । मनुष्यैः । निवासं च ।

शोषकदीप्तोरग्नैः । अभ्यश्नुते ।

परि विश्वानि सुधिताग्नेरंश्याम मन्मभिः । विप्रासो जातवेदसः ॥ ८ ॥

परि विश्वानि । परंश्याम । विश्वान्यैव । सौहित्यानि ।

१. अभिः प० M. अत एव शत्रुभिरहसितः
Sy.

२. एवम्भूतोऽग्निः । ऋतुः—‘कृजः कतुः’ ।
कित्वाद् गुणाभावः । प्रत्ययस्वरः Sy.

३. शत्रुभिः P. तुविशब्दो बहुवाची ।
श्वःशब्दोऽन्नवाची । अतिशयेन बहु-
विधानोपेतो वर्तते । यस्मादेवं तस्मा-
दस्मानपि बहुविधानोपेतान्करोत्विति
भावः । तुविश्वस्तमः—‘तु वृत्तिहिंसा-
पूर्तिषु’ अस्मादौणादिकः किप्रत्ययः ।
कित्वाद् गुणाभावः । उवङ्ङादेशः ।
अन्तोदात्तः । श्वः—‘श्रु श्वणे’ । श्रूय-
तेऽन्नमिति कर्मण्यसुप्रत्ययः । अतिशयेन
तुविश्व इति ‘अतिशायने तमप०’ इति
तमप० । बहुव्रीहौ पूर्वपदप्रकृतिस्वरत्वम्
Sy. उर । तुवि । पुर । इति बहु-
नामानि Ngh. ३. 1. । श्व इत्यन्न-
नाम । श्रूयत इति सतः N. 10. ३.

४. अभिः P. ५. हविषां वाहकेनाग्निना ।
वाहसा—‘गित्’ इत्यनुवृत्ती ‘वहिहा-
धाभ्यश्नोति’ इत्यसुन् । गित्वाद्-
पधावृद्धिः । निस्वरः Sy.

६. अन्नदि M. प्रयांसि—‘प्रीज् तर्पणे’ अस्मा-
दातोरन्तर्भावित्यर्थादिसुप्रत्ययः । प्रीण-
यन्ति भोक्तुमिति प्रयांस्यन्नानि । निस्वा-
दाद्युदात्तः Sy.

७. It is the explanation of अभि

only ॥ अभितः सर्वतः प्राप्नोति Sy.

८. हविषां वाता । दाश्वान्—‘दाश्रु
वाने’ इत्यस्य क्वसौ ‘दाश्वान्साह्वान्’
इति निपातनादिडागमो द्विवचनञ्च न
भवति । क्वसुप्रत्ययस्वरः Sy.

९. यजमानः Sy.

१०. गृहं च Sy.

११. रनेः P. अग्नेः सकाशात् Sy.

१२. अभ्यश्नोति । अश्नोति—‘अशू व्याप्तौ’ ।
व्यत्ययेन परस्मैपदम् । निघातः Sy.

१३. Omitted in P.

१४. श्यामि P. सर्वतः प्राप्नुयाम । अश्याम
—‘अशू व्याप्तौ’ । ‘बहुलं छन्दसि’ इति
इनुप्रत्ययस्य लुक् । व्यत्ययेन परस्मै-
पदम् । ‘यामुद् परस्मैपदेवूदात्तः’ इति
यामुद् । ‘लिङ् सलोपः’ इति सलोपः ।
अदन्तत्वाभावादियादेशो न भवति ।
मसः सकारस्य ‘नित्यं डितः’ इति लोपः ।
निघातः Sy.

१५. सर्वाणि Sy.

१६. सुहितानि सुष्ठु हितान्यभिलषितानि
वसूनि । सुधिता—‘दुधाज् धारणपो-
षणयोः’ इत्यस्माद्भातोनिष्ठायां ‘छन्दसि’
इत्यनुवृत्तौ ‘सुधितवसुधित०’ इत्यादिना
निपातितः । ‘शेषछन्दसि बहुलम्’ इति
शेर्लुक् । ‘गतिरनन्तरः’ इति गतेः प्रकृति-
स्वरत्वम् Sy.

अग्नेः । स्तोत्रैः । मेधाविनः । जातप्रज्ञान् ।

अग्ने विश्वानि वार्या वाजेषु सनिषामहे ।

त्वे देवासु एरिरे ॥ ६ ॥

अग्ने । अग्ने ! विश्वानि । घनानि । युद्धेषु । सम्भजेमहि । तानि त्वयि ।
देवाः । अस्माकं प्रदानायागमयन्निति, 'तदग्निदेवो देवेभ्यो वनते वयमग्नेर्मानुषाः' इति
मन्त्रः ।

१. तव सम्बन्धिभिः Sy.

२. मननीयैः स्तोत्रैः । मन्मभिः—'मनु
अवबोधने' । 'अन्येभ्योऽपि वृश्यन्ते'
इति मनिन् । नित्स्वरः Sy.

३. मेधाविनो होत्रादयो वयम् Sy.

४. Omitted in M. जातप्रज्ञाः ॥ जात-
वेदस इत्यग्नेर्वा विशेषणम् । जातानि
सर्वाणि वेत्तीति जातवेदाः सर्वज्ञ इत्यर्थः ।
एतावृशं जातवेदस्त्वमग्नेरेवोचितमिति
तद्विशेषणत्वं युक्तम् Sy.

५. अग्नेः P.

६. M. reads वयमग्नेर्मानुषा इति
मन्त्रः । अग्ने विश्वानि इन्द्राग्नी for
अग्ने । अग्ने । विश्वानि ॥ अग्ने
विश्वानि has been inserted
by a different hand. सर्वाणि
घनानि Sy.

७. नानि M. वार्या वरणीयानि सम्भजनी-
यानि । 'वृद् सम्भक्तौ' । 'ऋहलोर्ण्यत्'
इति ष्यत् । 'शेद्वन्दसि बहुलम्' इति
शेर्लुक् । 'ईडवन्द०' इत्यादिनाद्युदात्तः
Sy.

८. वाजेषु । वृषादित्वादाद्युदात्तः Sy.

९. वयं सम्भजामहे । सनिषामहे—'वन
यण सम्भक्तौ' । 'घात्वादेः षः सः' ।
लेटि 'सिब्वहलम्०' इति सिप् । सिप
आर्धधातुकत्वादिडागमः । 'लेटोऽडाटौ'
इत्यडागमः । व्यत्ययेनात्मनेपदम् । नि-
घातः Sy.

१०. त्वे—युष्मच्छब्दस्य सप्तम्यां त्वादेशः ।
'सुपां सुलुक्०' इति शेषादेशः । 'शे'
(Pa. I. I. 13.) इति प्रगृह्यसंज्ञा
Sy.

११. पूर्वमस्माभिरिष्टाः Sy.

१२. अस्मदभिमतफलप्रदानाय Sy.

१३. ०नायस्त्रि० P. आ समन्तादगमन् त्वयि
प्रविष्टा इत्यर्थः । सर्वथापि त्वत्-
सकाशात् फलं लभेमहीति भावः ।
ईरिरे—'ईर गतौ' इत्यस्मात्परस्य लिटो
भक्त्य इरेजावेशः । 'इजावेदश्च गुरुमतः०'
इत्याम्न भवति मन्त्रत्वात् । निघातः
Sy.

१४. M. omits अग्नेर्मानुषा इति ।

१५. TS. 2. 6. 9. 8.

III.12.

इन्द्राग्नी आ गतं सुतं गीभिर्नभो वरेण्यम् । अस्य पातं धियेषिता ॥ १ ॥

इन्द्राग्नी । इन्द्राग्नी । आगच्छताम् । सुतं सोमं प्रति । अस्मदीयाभिः । नभसः स्वर्गस्थानात् ।

१. 'इन्द्राग्नी' इति नवचं द्वादशं सूक्तं वैदवा-
मित्रमन्द्राग्नम् । तथा चानुकम्प्यते—
'इन्द्राग्नी ऐन्द्राग्नम्' (KSA. 17.12.
p.15.) इति । 'गायत्रं तु' (KSA.
17.11.p.15.) इति तुशब्दादिवमपि
सूक्तं गायत्रम् । इन्द्राग्नी देवता ।
आभिप्लविकेष्वहःसु प्रातःसवनेऽच्छावा-
कशस्त्रे आवापार्यमिदं सूक्तम् । 'अभि-
प्लवपुष्टघाहानि' इति खण्डे सूत्रितम्—
'इन्द्राग्नी आ गतं ता हृवे ययोरिवम्'
(ASS. 7. 5.) इति । अग्निष्टोमे-
ऽच्छावाकशस्त्रे 'इन्द्राग्नी आ गतम्'
इति स्तोत्रियस्तुचः । तस्यैवाच्छावाक-
स्याद्या शस्त्रयाज्या । 'इन्द्राग्नी आ गतं
सुतमिति याज्या' (ASS. 5. 10.)
इति सूत्रितत्वात् । चतुर्विंशेऽहनि प्रातः-
सवनेऽच्छावाकशस्त्रे 'इन्द्राग्नी आगतं
सुतम्' इति षडहस्तोत्रियः । 'इन्द्राग्नी
आ गतं सुतमिन्द्रे अग्ना नभो बृहत्'
(ASS. 7. 2.) इति सूत्रितम् । अग्नि-
ष्टोमाच्छावाकशस्त्रे 'तोशा वृत्रहणा हृवे'
इत्याद्यास्तिस्रः । सूत्रितञ्च—'तोशा वृत्र-
हणा हृव इति तिस्रः' (ASS. 5.10.)
इति । अग्निष्टोमेऽच्छावाकशस्त्रे 'इन्द्रा-
ग्नी अपसस्परि' इत्यनुरूपः । सूत्रितञ्च—
'इन्द्राग्नी आ गतं सुतमिन्द्राग्नी अपस-
स्परि' (ASS.5.10.) इति Sy.

२. इन्द्रश्चाग्निश्चेन्द्राग्नी हे देवौ ! इन्द्रश्चा-
ग्निश्च 'इन्द्रे धि' (Pa. 2. 2. 32.)
इत्यग्निशब्दस्य पूर्वनिपाते प्राप्ते 'अजा-
खदन्तम्' (Pa. 2. 2. 33.) इतीन्द्रश-
ब्दस्य पूर्वनिपातः । पावादित्वाभिघात-
प्रतिषेधः । षाष्टिकस्वरः Sy.
३. गतम्—'गन्तुं सुप्तुं गतौ' । 'बहुलं छन्दति'
इति शपो लुकि सति 'अनुवात्तोपदेशः'
इत्यादिना मकारलोपः । निघातः Sy.
४. अभिषवादिसंस्कारैः संस्कृतम् Sy. अभि-
घृतम् Mah., U., BB.
५. It seems to be the expla-
nation of गीभिः ॥ स्तुतिरूपाभि-
र्वाग्भिराहृतौ सन्तौ Sy. त्रयीलक्षणा-
भिर्वाग्भिः... यदा गीभिः स्तुतिरूपाभि-
र्वाग्भिर्युतमिति शेषः Mah., U.
स्तुतिभिः BB.
६. स्वस्था० P. नभ इवादित्य इव...
लुप्तोपमानम्... नभःस्थितैः स्वर्गस्थैर्वै-
वैर्वरेण्यं प्रार्थनीयम् । नभःशब्देन लक्ष-
णया नभःस्था देवा उच्यन्ते Mah., U.
नभो नह्नं बन्धकं रसवत्तया मनसाम्
... यदा गीभिर्नहनीयं बन्धनीयं स्तुत्य-
मिति यावत् । यदा नभ इव नभ आदित्यो,
स इव गीभिर्वरणीयः BB. नभ आदित्यो
भवति । [नेता रसानाम्] नेता भासाम् ।
ज्योतिषां प्रणयः N. 2. 14.

वरणीयम् । आगत्य चास्य । पिबतम् । कर्मणा । प्रेरितौ * ।

इन्द्राग्नी जरितुः सचा युज्ञो जिगाति चेतनः । अया पातमिमं सुतम् ॥ २ ॥

इन्द्राग्नी । हे इन्द्राग्नी ! स्तोतुः । सहकारी । सोमः । युवामभिगच्छति । चेत-
यितेन्द्रियाणाम् । अनया स्तुत्या च । पिबतम् । इमम् । सुतम् ।

१. वरणीयं सम्भजनीयमिमं सोमं प्रति ।
वरण्यम्—'बृह सम्भक्ती' । 'बृह एण्यः'
बृषादित्वादाद्युदात्तः Sy. वरण्यो वर-
णीयः प्रार्थनीयस्तम् Mah. प्रार्थनीयं
स्तुत्यं सोमम् BB.

२. इमं सोमम् Sy. युवामस्य सोमस्य
सम्बन्धिनं स्वमंशम् Mah. सोमस्य U.
कर्मणः सम्प्रदानत्वाच्चतुर्थ्यर्थे षष्ठी
BB.

३. पातम्—'पा पाने' । 'सर्वे विधयश्छ-
न्दसि विकल्प्यन्ते' इति न पिबादेशः Sy.
पिबादेशाभावश्छान्दसः Mah.

४. कर्मा P. अस्माभिः क्रियमाणेन कर्मणा
यद्वा अस्मदीयया बृद्ध्या Sy. यजमान-
बृद्ध्या Mah. यजमानस्य सम्बन्धिन्या
बृद्ध्या U. बृद्ध्या अस्मदीयया BB.

५. प्रेरितौ युवाम् । यद्वा प्राप्तावस्मद्भूक्त्या
प्रेरितौ । इषिता—'इष गती' इत्यस्मा-
द्दातोर्निष्ठायां 'तीषसहो' इतीडागमः ।
'आगमा अनुदात्ताः' इतीटोऽनुदात्तत्वात्
क्तस्वरः शिष्यते Sy. प्रेषितौ प्राथितौ
Mah. प्रेषितौ सन्तौ U. अद्वेषितौ
प्राथितौ . . . यद्वा 'इष गती' धिया,
इषितौ प्राप्ती BB.

*. M. omits the commentary
on the whole of the stanza.
This stanza=YV. 7. ३1.=

TS. I. 4. 15. 1.

अथातो गृह्णात्येव । इन्द्राग्नीऽआगत ३
सुतं गीभिर्नभो वरण्यम् । अस्य पातं
धियेपित्तम् । उपयामगृहीतोऽसीन्द्राग्निभ्यां
त्वंषु ते योनिरिन्द्राग्निभ्यां त्वेति सादय-
तीन्द्राग्निभ्यां ३ ह्येनं गृह्णाति ।

SB. 4. ३. 1. 24. p. ३68.

अत्र 'उपयामगृहीतोऽसीन्द्राग्निभ्याम्'
इत्याद्यधिकमृचोऽपेक्षयायातम् ।

६. स्वर्गाविलक्षणफलप्राप्तौ सहायभूतः Sy.

७. यज्ञो ज्योतिष्टोमादियज्ञसाधनभूतः Sy.

८. जिगाति—'गा स्तुतौ' इत्ययं घातुरत्र
गमने वर्तते । छन्दसि जुहोत्यादिः ।
'बहुलं छन्दसि' इत्यभ्यासस्येत्वम् ।
निघातः Sy.

९. ०तयते० P. आप्यायनकारी सन् असौ
सोमः । चेतनः—'चित्ती संज्ञाने' । कर्तरि
बहुलवचनाल्ल्युट् । 'लिति' इत्याद्युदा-
त्तत्वम् Sy.

१०. ०नवा P. अस्मदीयस्तुतिलक्षणयानया
वाचाऽऽहूतौ सन्तौ । अया—इवंशब्दस्य
'सुपां सुलुक्०' इति याजादेशः । अना-
देशप्राप्तौ 'हलि लोपः' Sy.

११. Omitted in P.

१२. पातम्—'पा पाने' । निघातः Sy.

१३. इवम् M. and P. सोमम् Sy.

१४. अभिषवाविसंस्कारोपेतम् Sy.

इन्द्रमग्निं क्विच्छदा यज्ञस्य जूत्या वृणो । ता सोमस्येह तृम्पताम् ॥ ३ ॥

इन्द्रमग्निम् । स्तोत्राणां कामश्छन्दयितारी । इन्द्राग्नी । हविषः । जवेन । वृणो ।
तो । सोमेन । अस्मिन्कर्मणि । तृप्पताम् ।

तोशा वृत्रहणा हुवे सजित्वानापराजिता । इन्द्राग्नी वाजसातमा ॥ ४ ॥

तोशा । शत्रूणां हन्तारी । उपद्रवाणां हन्तारी । अहं हुवे । समानजैतारी । अपराजिता ।

१. ०मंशशाद० P. उचितफलप्रदानेनोप-
च्छन्दकौ । क्विच्छदा—‘छदि अप-
वारणे’ अस्मात् क्विप् । ‘सुपां सुलुक्०’
इति सुपो ङादेशः । कृदुत्तरपदप्रकृति-
स्वरत्वम् Sy.

२. VM. explains इन्द्रम् and
अग्निम् together as इन्द्राग्नी ॥
इन्द्रमग्निं च युवाम् । इन्द्रम्—‘इदि
परमैश्वर्ये’ इत्यस्माद्ङातोः ‘ऋज्वेन्द्राप्र०’
इति रन्प्रत्ययान्तत्वेन निपातनावाद्यु-
दात्तत्वम् Sy.

३. हेवि० P. यज्ञसाधनभूतस्य सोमस्य Sy.

४. जूत्या । जूतिः प्रेरणम् । सोमस्तावद्य-
जमानं प्रेरयति । साधनमुपलभ्य तत्सा-
ध्यकृतौ यजमानः प्रवर्तत इति हि तस्य
प्रेरकत्वम् । तथा प्रेरणरूपया जूत्या
प्रेरितोऽहम् । जूत्या—‘जू’ इति सौत्रो
धातुः । अस्मात् ‘उदात्तः’ इत्यनुवृत्तौ
‘ऊतिपूतिजूति०’ इत्यादिना निपातना-
वन्तोदात्तत्वम् । ‘उदात्तयणो ह्रस्वपूर्वात्’
इति विभक्तेरुदात्तत्वम् Sy.

५. पृणो M. वृणो P. सोमपानार्थमिह
कर्मण्यागच्छतमिति सम्भजे । ‘वृङ्
सम्भक्तौ’ श्नाप्रत्ययः । ‘दित आत्मने-
पदानाम्०’ इति टेरैत्वम् । निघातः
Sy.

६. आगतौ च ताविन्द्राग्नी । ता—सुपां
सुलुक्०’ इति ङादेशः Sy.

७. सोमपानेन । सोमस्य—‘युञ् अभिषवे’
अस्मात् ‘अतित्तुसुहृसूपृक्षि०’ इत्यादिना
मन्प्रत्ययः । नित्स्वरः Sy.

८. तृम्पताम्—‘तृप प्रीणने’ । लोटि मुचा-
दित्वाभूमागमः । निघातः Sy.

९. M. adds वृत्रहत्रा after तोशा ।

१०. शत्रूणां वाघकौ Sy.

११. P. adds च after उपद्रवाणाम् ॥
वृत्रस्य पापस्य हन्तारी । वृत्रहणा—
‘हन् हिंसागत्योः’ । ‘ब्रह्मभ्रूणवृत्रेषु क्विप्’
इति क्विप् । ‘एकाजुत्तरपदे णः’ (Pa.
8. 4. 12.) इति णत्वम् । कृदुत्तरपद-
प्रकृतिस्वरत्वम् Sy.

१२. इह कर्मणि सोमपानार्थमहमाह्वयामि ।
हुवे—ह्वयतेः ‘बहुलं छन्दसि’ इति शपो
लुकि सति ‘ह्वः सम्प्रसारणम्’ इत्यनु-
वृत्तौ ‘बहुलं छन्दसि’ इति सम्प्रसारणम् ।
उवङ्ङादेशः । व्यत्ययेनात्मनेपदम् ।
निघातः Sy.

१३. ०मानं जै० P. परस्परापेक्षया जयशीलौ ।
‘जि जये’ । ‘शीङ्कुशिरहिजिक्शिसूधुभ्यः०’
(Uṇādi. 4. 553.) इति क्वनिप् ।
कित्वाद् गुणाभावः । पित्वात्तुगागमः ।
‘समानस्य छन्दस्यमूर्ध०’ इति समानस्य
सभावः । कृदुत्तरपदप्रकृतिस्वरत्वम् Sy.

१४. ०ताम् M. केनाप्यतिरस्कृती । अपरा-
जिता—नञ्समासे ‘तत्पुरुषे तुल्यायं०’
इति पूर्वपदप्रकृतिस्वरत्वम् Sy.

इन्द्राग्नी । अतिशयेन सङ्ग्रामाणां सम्भक्तारी ।

प्र वामर्चन्त्युक्थिनो नीथाविदो जरितारः । इन्द्राग्नी इष आ वृणो ॥ ५ ॥

प्र वामर्चन्ति । प्रार्चन्ति । वाम् । शस्त्रिणः । स्तोत्रविदश्च । स्तोतारः । तथाऽहं
चाभ्यानि । आवृणो ॥

इन्द्राग्नी नवति पुरो दासपत्नीरधुनुतम् । साकमेकेन कर्मणा ॥ ६ ॥

इन्द्राग्नी । हे इन्द्राग्नी ! दासाः पतयो यासां ताः । नवतिसंख्याः ।

१. युवाम् । इन्द्राग्नी—'देवताद्वन्द्वे च'
इत्युभयपदप्रकृतिस्वरत्वे प्राप्ते 'नोत्तर-
पदेऽनुदात्तादौ०' इति प्रतिषेधात्
समासस्वरः Sy. २. अन्नस्यातिशयेन
दातारी । वाजसातमा—'षणु दाने' ।
अस्मात् 'जनसनखनकमगमः०' इति
विट् । 'विड्वनोरनुनासिकस्यात्' इत्या-
कारः । 'अतिशायने तमप्०' इति तमप् ।
कृदुत्तरपदप्रकृतिस्वरत्वम् Sy.

३. P. omits अर्चन्ति. ४. इह कर्मणि
स्तुतिरूपाभिर्वाग्भिः पूजयन्ति । अर्चन्ति
—'अर्चं पूजायाम्' । निघातः Sy.

५. युवाम् । वाम्—युष्मच्छब्दस्य द्विती-
यायां पदात्परत्वाद् 'युष्मदस्मदोः षष्ठी-
चतुर्थीद्वितीया०' इत्यादिना वामित्या-
देशोऽनुदात्तश्च Sy. ६. उक्थं शस्त्रम् ।
तदन्तः शस्त्रिणो होत्रादयः । उक्थिनः
—'वच परिभाषणे' । 'पालतुदिवचिरि-
चि०' इति कर्मणि थक् 'वचिस्वपि०'
इत्यादिना सम्प्रसारणम् । उक्थं शस्त्रं
येषां ते 'अत इनिठनी' इतीनिः । 'यस्य०'
इति लोपः । प्रत्ययस्वरः Sy.

७. ०त्रचिदश्च. M. स्तोत्राभिज्ञाः साम-
गानकशलाः । नीथाविदः—'णीञ्
प्रापणे' । 'हनिकुथिनोरिमि०' इत्यादिना
कथन् । कित्वाद् गुणाभावः । 'विद
ज्ञाने' । 'क्विप् च' इति क्विप् । कृदु-

त्तरपदप्रकृतिस्वरत्वम् Sy.

८. उद्गात्रादयोऽभिलषितफलावाप्तये युवा-
मर्चन्ति Sy. ६. चाचंभ्रा० M.
०हन्तान्ना० P. अहमपि अन्नस्य लाभा-
र्थम् Sy. १०. सर्वतः सम्भजे । पूजया-
मीत्यर्थः । 'बुङ् सम्भक्ती' । निघातः Sy.

११. VM. ignores इन्द्राग्नी ॥ हे
इन्द्राग्नी ! आमन्त्रितत्वादाद्युदात्तत्वम्
Sy. १२. इन्द्रा P.

१३. षाष्टिकमाद्युदात्तत्वम् BB.

१४. दासयन्त्युपक्षपयन्तीति दासा उपक्षपयि-
तारः शत्रवः । ते पतयः पालका यासां
ता दासपत्नीः । 'दसु उपक्षपे' । दासय-
तीति दासः पचाद्यजन्तः । चित्त्वादन्तो-
दासः । ते पतयो यासां 'नित्यं सपत्या-
दियु दासाच्च' (Ganasūtra on Pa.
4.1.35.) इत्युक्तत्वात् 'विभाषा सपू-
र्वस्य' इति डीष्, इकारस्य नकारः ।
बहुव्रीहौ पूर्वपदप्रकृतिस्वरत्वम् Sy.
दासा उपक्षपयितारः प्रजानां तादृशाः
पतयस्स्वामिनो यासां पुराम् । दंसिः
सौत्रो धानुरूपक्षयवृत्तिः । 'दंसेष्टटनी
न आ च' इति टप्रत्ययः । बहुव्रीहौ
'विभाषा सपूर्वस्य' इति नकारः BB.

१५. नवतिसंख्याकाः । नवानां दशतां नव-
भावः तिदश्च प्रत्ययः । प्रत्ययस्वरान्तो-
दासः Sy.

पुरः । सह^१ । युवामेकैर्नैव । उद्योगेन^२ । अकम्पयतम्^३ ।

इन्द्राग्नी अर्पसुस्पयुप प्र यन्ति धीतयः । ऋतस्य पृथ्या^४ अनु ॥ ७ ॥

इन्द्राग्नी । हे इन्द्राग्नी ! कर्मणः । उपप्रगच्छन्ति । स्तुतयः । यज्ञस्य । मार्गान्^५ ।

लक्षीकृत्य^६ ।

इन्द्राग्नी तविषाणि वां सुधस्थानि प्रयांसि च । युवोरसूयं^७ हितम् ॥ ८ ॥

इन्द्राग्नी । हे इन्द्राग्नी ! युवयोः^८ । सह स्थितानि^९ । बलानि^{१०} । अन्नानि । च । तयो^{११}
युवयोरेव । अपां प्रेरणम्^{१२} । हितम्^{१३} ।

१. पुनः M. वु P. एवंविधाः शत्रूणां पुरीः
Sy. असुराणां पुरीः शत्रूणां वा BB.

२. युगपत् Sy. सहैव BB.

३. एकेन—इष्मीकापाशल्पतिमविभ्यः कन्^१
इति कन् । निस्त्वादाद्युदात्तः Sy.

४. उद्योगे P. कर्मणा प्रहरणलक्षणेन
BB.

५. कामं पयतं P.

अकम्पयतम् । ताविन्द्राग्नी आह्वया-

मीति शेषः । अधूनतम्—‘धूञ् कम्पने’ ।

लङि ‘स्वाविभ्यः इनुः’ । निघातः Sy.

तादृशीः पुरोऽधूनतमकम्पयतं नाशित-

वन्तौ । ‘धूञ् कम्पने’ स्वादिः, वर्ण-

व्यत्ययेन दीर्घः । कैयादिकाद्वा धूञो

विकरणव्यत्ययेन इनुप्रत्ययः । तस्मादेवं-

महानुभावो युवामिमं यजमानं सङ्ग्रामे

जितवन्तमनुगृह्णीतम् । अस्मिन्निन्द्रिया-

दिकं घत्तम् । ‘वि वा एष इन्द्रियेण

वीर्येणर्घ्यते’ इत्यादि ब्राह्मणम् BB.

This stanza=TS. I. I. 14. I.

६. ०र्मणा P. अस्माभिः क्रियमाणस्य कर्मणः
Sy.

७. ०प्रयच्छं P. समीपे प्रकथेण वर्तन्ते ।

अतः सोमपानार्थं युवामागच्छतमिति

भावः । यद्वा धीतयः स्तुतयः । ऋतस्य

यज्ञस्य । मार्गान् । लक्षीकृत्य । कर्मणा
परितः । प्रवर्तन्ते । अतः स्तोतव्यतया
युवामागच्छतमिति । यन्ति—‘इण् गतौ’ ।
यणादेशः । निघातः Sy.

८. धीतयः सोमस्य घातारः पातारो होत्रा-
दयः । धीतयः—‘घेद् पाने’ इत्यस्मात्
कर्तरि ‘कित्च्क्त्तौ च संज्ञायाम्’ इति
फित्च् । ‘घुमास्या०’ इतीत्वम् । चित्त्वा-
दन्तोदात्तः Sy.

९. कर्मफलस्य Sy.

१०. पथः Sy.

११. VM. ignores परि ॥ परि सर्वतः
Sy.

१२. वाम्—घृष्टीद्विवचने वामित्यादेशः Sy.

१३. तानि M. परस्परमवियुज्य वर्तन्ते ।

सधस्थानि—‘ष्ठा गतिनिवृत्तौ’ । ‘आतो-

ऽनुपसर्गे कः’ । ‘सधमादस्यपोऽश्नुदसि’

इति सहस्य सधादेशः Sy.

१४. P. reads अन्नानि before बलानि.

१५. यथा M.

१६. रण० M. वृष्टिद्वारा प्रेरकत्वम् Sy.

१७. निहितं वर्तते । तस्मात्सोमपानप्रभृतिषु

सर्वकर्मस्विन्द्राग्ण्योः सहैव वर्तमानत्व-

मिति भावः Sy.

इन्द्राग्नी रोचना दिवः परि वाजेषु भूषथः । तद्वीं चेति प्र वीर्यम् ॥ ६ ॥

इन्द्राग्नी । हे दिवः, प्रकाशको ! इन्द्राग्नी ! सङ्ग्रामेषु । युवां परितः । भवथः । तत् । युवयोः । वीर्यम् । प्रज्ञापयति ।

III.13.

प्र वो देवायाग्रये बर्हिष्ठमर्चास्मै । गमंदेवेभिरा स नो यजिष्ठो बर्हिरा संदत् ॥ १ ॥

" प्र वो देवाय ॥ ऋषभो वैश्वामित्रः ॥ अस्मै । देवाय । अग्रये ।

१. भिवः P. स्वर्गस्य Sy. दिवः सम्बन्धि SKN.
२. ०शकार M. रोचको युवाम् । रोचना— 'रुच दीप्तौ' इत्यस्य 'अनुदात्तोत्तश्च ह्लादेः' इति युच् । चित्त्वादान्तोदात्तः Sy. रोचनी दीपनी हविषा चोदकेन च Dur.
३. बलनामंतत् । तृतीयायै चात्र सप्तमी । बलः SKN. येनाग्नेषु Dur.
४. सर्वतः Sy. पर्युपसर्गो भूषथ इत्यनेन सम्बध्यते SKN. अस्मान्सर्वतः Dur.
५. ०वतः P. अलङ्कृती भवथः । शत्रून्पराजित्य सर्वतो विजयमानो वर्तथे । भूषथः— 'भूष भूषणे' निघातः Sy. परिगृहीत-विष्कम्भेण तेजसा चानुगृह्णीय इत्यर्थः, ग्रहनक्षत्रादीनि SKN. स्वामित्वेन भवेम हि तथा कुरुतम् Dur.
६. तावुशं सङ्ग्रामविजयम् Sy. वीर्यम् Dur. ७. युवयोः स्वभूतम् SKN. भवतोः Dur.
८. सामर्थ्यमेव Sy. जिज्ञासितवीर्यं सामर्थ्यं सर्वेण लोकेन SKN.
९. प्रकृष्टम् Dur.
१०. ०ज्ञाय P. प्रकर्षेण ज्ञापयति । यद्वा युवां वाजेषु सङ्ग्रामेषु परिभूषथः शत्रून् परिभवथः । शेषं पूर्ववत् । 'चित्ती संज्ञाने' अयमन्तर्भावित्प्यर्थः । 'बहुलं छन्दसि' इति शपो लुक् । तकारलोपः छान्दसः Sy. चेतेश्छन्दसि वर्तमाने कर्मणि लुङि, अटभावः । प्रचेति प्रकर्षेण चेत्यते SKN. अहं चेति जाने । येन परिभावयथो यागेषु स्तोतृन् पुरः, अत एवमाशास्महे Dur. N. 7. 10.; SKN. III. 56.
११. द्वितीयेऽनुवाके सप्तदश सूक्तानि । तत्र 'प्र वो देवाय' इति सप्तमं प्रथमं सूक्तं वैश्वामित्रऋषभस्यायंमग्निदेवताकमानुष्टुभम् । तथा चानुक्रान्तम्—'प्र वः सप्त ऋषभस्त्वानुष्टुभम्' (KSA. 17. 13. p. 15.) इति । विश्वामित्रपुत्र ऋषभ ऋषिः । मण्डलादिपरिभाषया (Cf. KSA. 12. 12. p. 5.) अग्निदेवता । अग्निष्टोमे इदं सूक्तमाज्यशस्त्रम् । 'पराङ्मुख्यावावृत्ते' इति खण्डे सूत्रितम्—'प्र वो देवायेत्याज्यमुपसन्तनुयात्' (ASS. 5. 9.) इति । इदमेव सूक्तं प्रातरनुवाक आश्विनशस्त्रे च विनियुक्तम् । सूत्रञ्च—'प्र वो देवायान्ने कदा त इति पञ्च' (ASS. 4. 13.) इति । अम्बुदयेष्टौ 'स यन्ता' इत्यग्नेः प्रदातुः याज्या । सूत्रितञ्च—'स यन्ता विप्र एषां दीर्घस्ते अस्त्वङ्कुशः' (ASS. 3. 13.) इति Sy.
१२. देवार्यं य ऋषस्थिभो M.
१३. यजमानो होत्रादीन्प्रति ब्रूते—हे होत्रादयः ! Sy. १४. अस्मिन्कर्मणि स्तुत्याय Sy. १५. श्रोतमालाय Sy.

यूयम् । वृद्धभवं स्तोत्रम् । प्रार्चयतोच्चारयत । आगच्छतु । सः । अस्मान् । देवैः सह ।
यष्टृतमः । बर्हिश्च । आसीदतु ।

ऋतावा यस्य रोदसी दक्षं सचन्त ऊतयः ।

हविष्मन्तस्तर्मीळते तं सनिष्यन्तोऽवसे ॥ २ ॥

ऋतावा यस्य । सत्यकर्मा । यस्य । इमे छावापृथिवी वशे भवतः । तं दक्षम् । सेवन्ते ।
मरुतः । सम्भूतर्हविष्काः । तम् । स्तुवन्ति हविर्वहनार्थम् । तमेव । लाभं सम्भक्तुमिच्छन्तः ।

१. यूयम् seems to be the explanation of वः ॥ युष्मत्सम्बन्धिने Sy.
२. ०डमे P. वृद्धतमं प्रभूतमिदं स्तुतिरूपं स्तोत्रशस्त्रादि बोध्यजातम् । बर्हिष्ठम् — बर्हितुशब्दात् 'तुश्छन्दसि' इत्यतिशयाने इष्ठन् Sy.
३. अर्चं—'अर्चं पूजयाम्' भीवादिः । बहुवचनस्यैकवचनम् । निघातः Sy.
४. गमत्—'गम्न् गती' अस्य 'छन्दसि लुङ्लङ्लिटः' इति लोट्ठे लुङ् । लृदित्वाच्चत्तेरङ् । 'नित्यं ङितः' इतीकारलोपः । पादादित्वात्त्र निघातः Sy.
५. एवंस्तुतः सोऽग्निः Sy.
६. अस्मान्प्रति Sy.
७. यष्टव्यदेवैः सहितः सन् Sy.
८. यष्टत० M. आगत्य च यष्टृतमः सोऽग्निः । यजिष्ठः—यष्टुशब्दात् 'तुश्छन्दसि' इतीष्ठन् । 'तुरिष्ठेमेयःसु' इति तुचो लोपः । नित्स्वरः Sy.
९. अस्माभिर्वेषां स्तीर्णं बर्हिषि Sy.
१०. M. omits इच । आसीद ॥ उपविशतु । सदत्—पूर्वबल्लोट्ठे लुङ् । 'षद्लु विशरणगत्यवसावनेषु' इत्यस्य लृदित्वादङ् । निघातः Sy.
११. Omitted in P.
१२. ०कर्मणः M. एवम्भूतः सोऽग्निः सत्य-

- कर्मा । सत्यसङ्कल्प इत्यर्थः । ऋतावाऋतशब्दात् 'तदस्यास्ति०' इति 'छन्दसी-वनिपौ वक्तव्यौ' इति वनिप् 'अन्येषामपि दृश्यते' इति दीर्घः । वनिपः पिस्वा-दनुदात्तत्वे प्रातिपदिकस्वरः Sy.
१३. पूर्वमन्त्रे प्रतिपादितस्याग्नेः Sy.
१४. छावापृथिव्यौ Sy.
१५. अग्नेः प्रकाशकत्वेन तदधीनप्रकाशके भवतः Sy. १६. यस्यानेर्बलम् Sy.
१७. ०वते P. अग्नेर्यजमानवत्तद्विषयां प्रदातुत्वेन तदधीना इत्यर्थः । 'षच् समवाये' । व्यत्ययेनात्मनेपदम् । यद्वृत्तयोगादनिघातः Sy. सचन्ते सेवन्ते N. 7. 23.
१८. मरुतः seems to be the explanation of ऊतयः ॥ यजमानस्य फलप्रदानेन रक्षितारो देवाः Sy.
१९. ०विष्कान् M. यजमानाः Sy.
२०. तमेवाग्निम् Sy.
२१. स्तुतिरूपाभिर्वाग्भिः पूजयन्ति Sy.
२२. ०नार्थं P.
२३. M. omits तम् ॥ अग्निम् Sy.
२४. धनादिलाभमिच्छन्तः । सनिष्यन्तः—सनिर्लाभः तमिच्छन्तः । 'सुप आत्मनः क्यच्' । 'सर्वप्रातिपदिकेभ्यो लालसायां सुग्वक्तव्यः' इति क्यचि परतः सुगागमः । क्यचः स्वरः Sy.

रक्षणायाश्च्यन्ते ।

स यन्ता विप्रं एषां स यज्ञानामथा हि षः ।

अग्निं तं वो दुवस्यतु दाता यो वनिता मधम् ॥ ३ ॥

स यन्ता । एषां हविष्मताम् । सः । मेघावो । नियन्ता । स एव । यज्ञानामपि नियन्ता । पुनः । स इति पूरणम् । तम् । अग्निम् । यूयम् । परिचरते । दाता । योऽग्निः । धनम् । प्रयच्छति, महीनीयम् ।

स नः शर्माणि वीतयेऽग्निर्यच्छतु शंतमा ।

यतो नः प्रुष्यवद्वसुं दिवि न्नितिभ्यो अप्स्वा ॥ ४ ॥

स नः शर्माणि । सः । अस्मभ्यम् । सुखतमान् । गृहान् । कामाय । प्रयच्छतु ।

१. ङगायदच० P.
 २. M. omits the *pratika*.
 ३. टोषां P. कालोपरोधेन हृविनिर्वापं कृत-
 वतां यजमानानाम् Sy. ४. हविष्मता
 P. ५. Omitted in P. अग्निः Sy.
 ६. Another hand adds स यन्ता
 over स मेघावो in M. ॥ कर्मा-
 भिज्ञः Sy. ७. यथोक्तकर्मप्रदर्शनेन
 तत्र प्रवर्तकः । यन्ता—'यम उपरमे'
 इत्यस्य तृचि रूपम् । 'ऋदुशनस्०' इत्या-
 दिनानङ्गादेशः । चित्स्वरः Sy.
 ८. M. omits यज्ञानामपि ॥ ज्योतिष्टो-
 मादीनाम् Sy. ९. फलप्रदानेन निया-
 मकः Sy. १०. अथा—'निपातस्य०'
 इति दीर्घः Sy. ११. तादृशम् Sy.
 १२. यूयम् seems to be the explana-
 tion of वः ॥ युष्मत्सम्बन्धिनम् Sy.
 १३. हं ऋत्विजः ! यूयं दुवस्यत आहुतिप्रदाने-
 न परिचरत । दुवस्यतिः परिचरणकर्मा ।
 दुवः परिचरणम् । तदिच्छन्तः । सुपः
 क्यच् । तदन्तस्य धातोलोटि रूपम् Sy.
 सपर्यति । नमस्यति । दुवस्यति । इति
 परिचरणकर्माणः Ngh. ३. ५.
 १४. ज्योतिष्टोमादिकर्मफलदाता । दाता—
 'दुवाञ्च दाने' ताच्छीलिकस्तृन् । निस्था-
 दाद्युदात्तः Sy. १५. महीनीयं धनम्
 Sy. रेवणः । रिक्थम् । मधम् । इति
 धननामानि Ngh. २. १०.
 १६. प्रयच्छंश्च भवति Sy.
 १७. VM. ignores हि ॥ हिः प्रसिद्धौ,
 अत एव सर्वस्य नियन्ता खलु Sy.
 १८. हविष्प्रदातृभ्योऽस्मभ्यम् Sy.
 १९. पशुपुत्रादिसमूहधातिशयेन सुखकराणि
 Sy.
 २०. शर्मशब्दो गृहवाची Sy. छाया । शर्म ।
 वर्म । इति गृहनामानि Ngh. ३. ४.
 २१. कामय P. सम्भजनायाग्निहोत्रादिकर्म-
 प्राप्त्यर्थम् । वीतये—'वी गतिकान्थादि-
 षु' । 'मन्त्रे वृषेयपच०' इत्यादिना
 क्तिन् । उदात्तत्वेन निपातनादुदात्तः Sy.
 २२. ददातु । यच्छतु—'यम उपरमे' । 'इयुग-
 मियमां छः' इति मकारस्य छकारः Sy.

यस्मादग्नेः । अस्माकम् । पोषणयुक्तम् । धनम् । दिव्युत्पन्नं भवति । एवं पृथिवीभ्यः ।
अन्तरिक्षे चेति, यस्य प्रसादात् त्रिभ्योऽपि लोकेभ्यो धनमस्माकमवनमतीत्यर्थः, शत्रूणां वा शोषं
कुर्वन् प्रुष्णवदिति ।

दीदिवांसमपूर्वम् वस्वीभिरस्य धीतिभिः ।

ऋक्वाणो अग्निमिन्धते होतारं विशपतिं विशाम् ॥ ५ ॥

दीदिवांसम् । सन्दीप्यमानम् । अभूतपूर्वम् । वसुमर्द्धः । अस्याग्नेः । कर्मभिर्हृतुभूतैः ।
होतारम् । विशाम् । पतिम् । मन्त्रवन्तः । सन्दीपयन्ति ।

१. यस्मादग्नेः सकाशात् Sy.

२. ०युक्तान् P. समृद्धिमद्दानभोगादिना व्यये सत्यप्यतिशयेन वर्धमानम् । प्रुष्णवत्—
'प्रुष स्नेहनसेचनपूरणेषु' अस्मादौणादिको नक् प्रत्ययः । 'तवस्यास्ति०' इति मत्तुप् । तस्योदात्तताभाववद्धान्दसः Sy.

३. तत्तल्लोके असाधारण्येन वर्तमानं धनम् Sy. ४. द्वित्वन्नं P. छुलोके Sy.

५. भूलोकात् Sy.

६. चति P. अन्तरिक्षे च समुत्पन्नम् Sy.

७. उपनमति यतोऽग्नेः प्रसादात् त्रिषु लोकेषु विद्यमानं धनमस्मानागच्छति सोऽग्नि-
रिति पूर्वोणान्वयः Sy. ८. कुर्वं P.

९. M. omits the passage between पृथिवीभ्यः and दिति.

१०. VM. ignores अग्निः and आ ॥ आ समन्तात् Sy.

११. विदिधा P. The *pratika* is added by another hand above the line in M.

१२. दीप्यमानम् । दीदिवांसम्—'दिवु क्रीडादौ' इत्यस्य क्वसौ रूपम् । 'तुजादीनाम्०' इत्यन्यासस्य दीर्घः । 'लोपो व्योर्वलि' इति बलोपः Sy.

१३. M. omits मानम् । and अभूत ॥

तेजस्वितया प्रतिक्षणमभिनवम् Sy.

१४. वसुभिः P. प्रशस्ताभिः । यद्वा वसु-
मर्द्धः । वस्वीभिः—वसुशब्दाद् व्यत्य-
येन डीन् । नित्स्वरः Sy.

१५. अग्निविषयस्तुतिलक्षणभिर्वाग्भिः । यद्वा एतदुद्देशेन क्रियमाणैः कर्मभिः । धीतिभिः—
'धेत् पाने' । 'क्वित्क्वत्तौ च संज्ञायाम्' इति क्वित् च । क्वित्वात् 'घुमास्या०' इतीत्वम् । चित्स्वरः Sy.

१६. देवानामाह्वातारम् Sy.

१७. प्रजानाम् । विशाम्—'सावेकाचः' इति विभक्तेरुदात्तत्वम् Sy.

१८. VM. ignores विश् a member of विशपतिम् and explains पतिम् only ॥ अतिशयेन पालयितारं तम् । विशपतिम्—'परादिशब्दसि बहुलम्' इत्युत्तरपदाद्युदात्तत्वम् Sy.

१९. स्तुतिं कुर्वाणाः शस्त्रिणो होत्रादयः । ऋक्शब्दान्मनुब्रूयं वनिप् । अयस्मया-
दित्वाद्भूसंज्ञात्वात् कृत्वम् । पदसंज्ञा-
भावाज्जशवाभावः Sy.

२०. दीपयन्ति । स्तोत्रकरणहविष्यदेवानादि-
व्यापारेण समृद्धिं कुर्वन्ति । 'जिह्वी दौप्तौ' Sy.

२१. VM. ignores अग्निम् ।

उत नो ब्रह्मन्विष उक्थेषु देवहृतमः ।

शं नः शोचा मरुद्बुधोऽग्ने सहस्रसातमः ॥ ६ ॥

उत नः । अपि च । अस्मान् । रक्ष । शस्त्रेषु । स्तोत्रे च । देवानामा-
ह्नातृतमः । सुखं च । अस्माकम् । दीपय । मरुद्बुधोऽर्धमानः । अग्ने ! सहस्राणां
दातृतमः ।

नूनो रास्व सहस्रवचोकर्वत्पुष्टिमद्वसु । द्युमदग्ने सुवीर्यं वर्षिष्टमनुपक्षितम् ॥ ७ ॥

नू नो रास्व । क्षिप्रम् । अस्मभ्यम् । देहि । सहस्रसंख्यम् । सपुत्रम् । पोषणवर्धनम् ।

१. ०स्मान P. यज्ञकारिणोऽस्मान् Sy.

२. श P. स्तोत्रविषयन्यूनातिरेकदोषो यथा
न भवति तथा पालय । गोपाय च ।
अविषः—‘अव रक्षणादिषु’ अस्माल्लेदि
‘सिब्वहलम्०’ इति सिप् । अस्य आर्ध-
धातुकत्वादिद् । ‘इतश्च लोपः०’ इति
सिप इकारलोपः । ‘लेटोऽडाटौ’ इत्य-
डागमः । निघातः Sy.

३. शब्दे P. अस्माभिः क्रियमाणेष्व्राज्यप्रउ-
गादिशस्त्रेषु अविषः । गोपाय ।
उक्थेषु—‘वच परिभाषणे’ अस्मात्कर्मणि
‘पातुतुदिवचिरिचि०’ इत्यादिना थक् ।
किच्वात्सम्प्रसारणम् । प्रत्ययस्वरः Sy.

४. ब्रह्मण्यस्माभिः क्रियमाणे स्तोत्रे Sy.

५. ०तम M. देवहृतमः—हृत्पतेः क्विप् ।
‘बहुलं हृन्दसि’ इति सम्प्रसारणपर ?
(पूर्वं) रूपत्वे । ‘हलः’ इति दीर्घः ।
कृदुत्तरपदप्रकृतिस्वरत्वम् Sy.

६. ऐहिकमामुष्मिकं च सुखम् Sy.

७. वर्धयेत्यर्थः । शोच—‘शुच वीप्ती’ ।
अयमन्तर्भावितण्यर्थः । निघातः Sy.

८. M. repeats मरुद्बुधः ॥ मरुद्बुधः—
‘बुधु वर्धने’ इगुपधलक्षणः कः । मरुद्बुधा-
दित्वात् पूर्वपदान्तोदात्तत्वम् Sy.

९. ०तम M. ०तमं P. सहस्रसंख्याकस्य
घनस्यातिशयेन दाता त्वम् । ‘वणु
दाने’ अस्य ‘जनसनखनक्रमगमो विद्’
इति विद् । ‘विडुवनोरनुनासिकस्य०’
इत्याकारः । कृदुत्तरपदप्रकृतिस्वरः Sy.

१०. Omitted in P.

११. अविलम्बेन । नू नः—‘ऋचितुनुधमक्षु०’
इति दीर्घः Sy.

१२. देहि P. वत्स्व । रास्व—‘रा दाने’
इत्यस्य लोटि रूपम् । व्यत्ययेनात्मने-
पदम् । अदादित्वाच्छपो लुक् । निघातः
Sy.

१३. सहस्रसंख्योपेतम् । ‘मादुपधायाः०’ इति
मतुपो वत्वम् । कर्दमादित्वान्मध्येदात्तः
सहस्रशब्दः Sy.

१४. स्वपु० P.

पुत्रपौत्रादिसहितम् Sy.

१५. पोषणवत् । घनम् is suggested
for पोषणवर्धनम् ॥ पोषकृत् । अनेन
शरीरस्य क्षीरादिद्वारा बलारोग्यप्रदं
गवादिकमुपलभ्यते । ‘पुष पुष्टी’ अस्मात्
कितच् । प्रत्ययस्वरान्तोदात्तः ।
‘ह्रस्वनुद्भ्याम्०’ इति मतुप उदात्त-
त्वम् Sy.

दीप्तिमत् । अग्ने ! शोभनवीर्यम् । अतिशयेन वृद्धम् । अनुपक्षीणमिति ।

III. 14.

आ होता मन्द्रो विदधान्यस्थास्त्यो यज्वा क्वित्तम् स वेधाः ।

विद्युद्रथः सहसस्पुत्रो अग्निः शोचिष्केशः पृथिव्यां पाजो अश्रेत् ॥ १ ॥

आ होता । आह्वाता । मोदनः । यज्ञानाम् । तिष्ठति । सत्यकर्मा । देवानां यष्टा ।
अतिशयेन कविः । सर्वस्य विघाता । विद्योतमानरथः । सहसः । सूनुः । अग्निः ।

१. अनेन रत्नकनकादिकं गृह्यते Sy.
२. अग्ने M. अस्मिन्सूक्ते स्तूयमान ! हे अग्ने ! Sy.
३. शौर्यम् M. शोभनसामर्थ्योपेतं तत्तत्कार्येषु व्यवहारयोग्यम् Sy.
४. प्रभूतम् । वविष्ठम्—'प्रियस्विर०' इत्यादिना वृद्धस्य वषिइत्यादेशः । निस्स्वरः Sy.
५. ०क्षीण इ० P. अत एव व्यये क्रियमाणेऽप्यनुपक्षीणम् । अनुपक्षितम्—'क्षि क्षये' इत्यस्य दीर्घाभावान्निष्ठानत्वं न भवति । तत्पुरुषत्वादव्ययपूर्वपदप्रकृतिस्वरः Sy.
६. VM. ignores वसु ॥ एवम्भूतं वसु रत्नकनकपदवादिलक्षणं धनम् Sy.
७. 'आ होता' इति सप्तर्चं द्वितीयं सूक्तम् । 'आ होता' इत्यनुक्रमणिका (KSA. 17.14. p. 15.) । 'ऋषभस्तु' इति तु-दाब्दप्रयोगादस्यापि सूक्तस्य ऋषभ ऋषिः । अनुक्तत्वात्त्रिष्टुप् । अग्नि-द्वैवता । एतदादीनि दश सूक्तानि तृतीयाष्टमर्वाजतानि प्रातरनुवाके आ-श्विनशस्त्रे श्रेष्ठभे छन्दसि विनियुक्तानि । 'अयंतस्याः' इति खण्डे सूत्रितम्—'आ

- होतेति दशानां तृतीयाष्टमे उद्धरेदिति श्रेष्ठभम्' (ASS.4.13.) इति Sy.
५. ऋषभोऽग्निं स्तौति Sy.
६. देवानामाह्वाता Sy.
१०. स्तोतुर्मादयिता । मन्द्रः—'मदि स्तुति-मोदमदस्वप्नकान्तिगतियु' अस्मात् 'स्फायितञ्चि०' इत्यादिना रक् । इदित्वात् नुम् Sy. ११. ०नामं P. अस्माभिः क्रियमाणान् यज्ञान् Sy.
१२. तिष्ठति P. आतिष्ठति । प्राप्नोति । अस्यात्—'ष्ठा गतिनिवृत्तौ' । 'छन्दसि लुङ्लङ्लिटः' इति वर्तमाने लुङ् । 'गाति-स्था०' इति सिचो लोपः । निघातः Sy.
१३. यज्वा—'यज देवपूजासङ्गतिकरणदानेषु' 'सुयजोर्द्वनिप्' इति द्वनिप्, तस्य पित्वादनुदात्तस्वरे धातुस्वरः Sy.
१४. अतिशयेन मेधावी । कवित्तम्—'कु शब्दे' । कौति कूपते वा । 'अच इः' इति कर्तरि भावे वा इप्रत्ययः । तमपः पित्वा-दनुदात्तत्वे प्रत्ययस्वरः Sy.
१५. सर्वस्य जगतो विघाता Sy.
१६. विद्योतमानयानोपेतः Sy.
१७. बलस्य Sy.

ज्वालाकेशः । पृथिव्यां वर्तमानः । बलम् । सेवते ।

अयामि ते नमउक्तिं जुपस्व ऋतावस्तुभ्यं चेतते सहस्वः ।

विद्वाँ आ वञ्चि विदुषो नि पत्सि मध्य आ वृहिरूतये यजत्र ॥ २ ॥

अयामि ते । प्रेरयामि । तुभ्यम् । त्वां नमउक्तिम् । त्वं सेवस्व । यज्ञवन् ! तुभ्य-
मेव । चेतते, नमउक्तिः क्रियते । बलवन् ! विद्वान् । त्वमावह । देवान् विदुषः । निषीद च ।

१. शोचींषि ज्वालाः केशा यस्य सः । ज्वाला-
मयकेशोपेतः । 'शुच दीप्तौ' । 'अचिशुचि-
हृत्सृपिच्छद्विच्छद्विभ्य इतिः' इति इतिः ।
प्रत्ययस्वरेणान्तोदात्तः । बहुव्रीहौ पूर्व-
पदप्रकृतिस्वरः Sy.
२. विस्तीर्णोऽन्तरिक्षे । यद्वा पृथिव्यां भूमौ
वर्तमानः Sy.
३. ०मान P.
४. तेजः स्वकीयां प्रभाम् Sy.
५. श्रयते । प्रापयति । अश्वेतु-अश्व
सेवायाम्' इत्यस्य छन्दसि वर्तमाने लङ् ।
'बहुलं छन्दसि' इति शपो लुक् । साव-
धातुकगुणः । निघातः Sy.
६. VM. ignores. सः ॥ एवंविध-
महिमोपेतः सः अग्निः Sy.
७. अहं प्रेरयामि उच्चारयामि । अयामि-
'इण् गतौ' भीषादिकः ? ('ई गतौ' इति
प्रश्लिष्टः) । पादाद्वित्वादानिघातः Sy.
८. M. repeats तुभ्यम् ॥ त्वद्विषयाम्
Sy. ६. त्वा M.
१०. उक्तं P. नमस्कारवाक्यम् Sy.
११. अस्माभिः क्रियमाणां नमस्कारोक्तिं से-
वस्व । 'जुषी प्रीतिसेवनयोः' तुवादिः ।
लोटि रूपम् । निघातः Sy.
१२. ०ज्ञवं M. ऋतं सत्यभूतो यज्ञः, तद्वन् !

- हे अग्ने ! Sy. १३. ०मेवा P.
१४. चेतिते M. and P. चेतयित्रे कर्मणः
प्रज्ञापकाय । 'चिती संज्ञाने' शतुलं-
सावंधातुकस्वरेणानुदात्तत्वे ततोऽन्तोदा-
त्ताभावात् 'शतुरनुमः' इति विभक्तेरु-
दात्ताभावः । धातुस्वरः Sy.
१५. नमे M. न P.
१६. हे सहस्वः ! सहो बलम्, तद्वन्नग्ने !
सहोऽस्त्यस्येति मनुप् । सकारस्य 'तसो
मत्वर्थे' भसंज्ञकत्वाद् रुन् भवति । 'मादु-
पधायाः ०' इति मनुपो वत्वम् । 'उगिद-
चाम् ०' इति नुम् । हल्ङ्घातिलोपे नका-
रस्य 'मनुबसो रुः ०' इति रुत्वम् ।
आमन्त्रितनिघातः Sy.
१७. आनुपूर्व्येण देवाह्वानाभिज्ञः Sy.
१८. स्त्वमावह P.
१९. कर्माभिज्ञान् । 'विद ज्ञाने' इत्येतस्माद्
उत्तरस्य शतुः 'विदेः शतुर्वसुः' इति
वस्वादेशः । भसंज्ञायां 'वसोः सम्प्रसार-
णम्' । प्रत्ययस्वरः Sy.
२०. आ समन्ताग्निषीद । 'षद्लु विशारणा-
दियु' । लटि 'बहुलं छन्दसि' इति शपो
लुक् । शित्प्रत्ययपरत्वाभावात् सीदा-
देशाभावः । 'सदिरप्रतेः' इति षत्वम्
Sy.

र्वाहिः । मध्ये । रक्षितुमस्मान् । यजनीय !

द्रवतां त उषसा वाजयन्ती अग्ने वातस्य पृथ्याभिरच्छ ।
यत्सीमञ्जन्ति पूर्यं हविर्मिरा बन्धुरैव तस्थतुर्दुरोणे ॥ ३ ॥

द्रवतां ते । हे अग्ने ! अभिगच्छताम् । उषासानक्ते । तव । अन्नं कुर्वाणे । वातस्य ।
मार्गः । शीघ्रं गच्छ । यदा । सर्वतः । हविर्भिः । पूर्यमग्निम् । ऋत्विजोऽञ्जन्ति । तदानीं
त्वामुषासानक्ते आवृत्य तिष्ठतः, अहोरात्रयोर्हि यज्ञकरणम् । दुरवने । यथा बन्धुरावभिमुखी
भवतः फलकासंघाटी ।

मित्रश्च तुभ्यं वरुणः सहस्वोऽग्ने विश्वे मरुतः सुभ्रमर्चन् ।
यच्छोचिषा सहसस्पुत्र तिष्ठा अभि च्छितीः प्रथयन्सूर्यो नृन् ॥ ४ ॥

मित्रश्च तुभ्यम् । बलवन् ! अग्ने ! तुभ्यम् । मित्रावरुणो । विश्वे । च । मरुतः ।

१. स्तीर्णस्य र्वाहोपो मध्ये Sy.
२. अस्माकं रक्षणाय Sy.
३. ०नीय. M. यष्टव्य ! हे अग्ने !
'यज देवपूजादिषु' । 'अभिनक्षियजि०'
इत्यादिना अत्रन्प्रत्ययः । आमन्त्रित-
निघातः Sy. ४. VM. ignores
आ (of the 4th verse)
५. देव० P. ६. Omitted in P.
७. ०गच्छेतां M. and P. 'द्वु गतां' इत्यस्य
लोपि रूपम् Sy.
८. ०क्तेव P. अहोरात्रो Sy.
९. त्वाम् Sy.
१०. अन्नं P. ११. वायोः Sy.
१२. पृथ्याभिः-पक्षिषु साधक इत्यर्थे 'तत्र
साधुः' (Pa. 4. 4. 98.) इति यत् ।
'नस्तद्धिते' इति टिलोपः । 'तित्स्वरितम्'
इति स्वरितः Sy.
१३. अच्छ M. and P. तावहोरात्रो
शीघ्रमभिगच्छ Sy.

१४. यस्मात्कारणावहोरात्रयोः परस्परगामने-
नान्योऽन्यसम्बन्धस्तस्मादहोरात्रयोः सायं-
प्रातःकालयोः Sy.
१५. आण्पादिभिः Sy.
१६. पूर्यं० M. पुरातनं त्वाम् Sy.
१७. सिञ्चन्ति Sy. १८. त्वमु P.
१९. पुनः पुनरावर्तमानो सन्ती तिष्ठताम् ।
तिष्ठतेर्लिटघतुसि रूपम् । निघातः Sy.
२०. दूरव P. दुरोणे अस्माकं गृहेऽग्निहोत्रा-
दिकर्मसिद्धयर्थम् Sy.
२१. बन्धु० D., M. यथा कूवरस्यानं
परस्परसंसक्तेषाद्वयोपेतं तद्वत् संसक्तौ
तावहोरात्रो Sy.
२२. फलकाष्टसंघाटी is suggested
for फलकासंघाटी ।
२३. त्वदर्थम् Sy.
२४. मित्रश्च वरुणश्च मित्रावरुणो Sy.
२५. सर्वे Sy.
२६. देवाश्च Sy.

सुखम् । अर्चन्ति कुर्वन्ति । यदा । त्वं दीप्त्या । हे सहसः पुत्र ! दीप्यमानस्तिष्ठसि । मनुष्यान् ।
अभि । नेतुनात्मनो रश्मीन् । प्रथयन् । शोभनवीर्यः ।

वयं ते अद्य रश्मिमा हि कामंमुत्तानहस्ता नमसोपसद्य ।

यजिष्ठेन मनसा यच्च देवानस्त्रैधता मन्मना विप्रो अग्रे ॥ ५ ॥

वयं ते अद्य । वयम् । तुभ्यमग्ने ! अद्य । कामं हविः । प्रयच्छामः । हि । हविष-

- | | |
|---|---|
| <p>१. स्तोत्रम् Sy.</p> <p>२. अर्चन्ति P. वहन्ति । यदा सर्वे देवास्तु-
भ्यं त्वां सुम्नं सुखेनार्चन् पूजयन्ति ।
'अर्चं पूजायाम्' इत्यस्य लङि रूपम् ।
अ-? (आ-) इभावश्छान्दसः Sy.</p> <p>३. यस्मात्कारणात् Sy.</p> <p>४. दीप्यत P. दीप्त्या(भा-)समानः सन्
Sy.</p> <p>५. ह P.</p> <p>६. सत् M.</p> <p>७. पुत्रः M. पुत्रं P.</p> <p>८. M. omits दीप्यमानः ।</p> <p>९. तस्मादेते देवाः पूजयन्तीति । तिष्ठाः-
'ष्ठा गतिनिवृत्तौ' इत्यस्य लेटि रूपम् ।
यद्योगादनिघातः । 'पात्रा०' इत्या-
दिना तिष्ठादेशस्याद्युदात्तत्वेन निपात-
नादाद्युदात्तः Sy.</p> <p>१०. क्षितिशब्दो मनुष्यवाची Sy. विशः ।
क्षितयः । कृष्टयः । इति मनुष्यनामानि ।
Ngh. 2. 3.</p> <p>११. अभिलक्ष्य Sy.</p> <p>१२. मार्गप्रदर्शकत्वेन नेतुन् Sy.</p> <p>१३. प्रथयन् M. सर्वतो विस्तारयन्स्त्वम् Sy.</p> | <p>१४. शोभववी० P. सुष्ठु अयः स्वामी यद्वा
सर्वान्तर्यामितया सुष्ठु प्रेरकः । सूर्यः- 'राज-
सूयसूर्य०' इति क्यबन्तत्वेन निपातनास्त-
र्वेर्जाः सिद्धा भवन्ति Sy.</p> <p>१५. Omitted in P.</p> <p>१६. इदानीमस्मिन्कर्मणि । अद्य- 'सद्यः-
परस्परार्षेयमः०' इत्यादिना निपातितः
अन्तोदात्तश्च Sy. अस्मिन् दिने Mah.</p> <p>१७. कमनीयम् Sy. काम्यत इष्यत इति का-
मम् Mah. कामं पुरस्कृत्य हविः, काम-
प्राप्त्यर्थं वा हविः कामशब्देनोच्यते U.</p> <p>१८. पुरोडाशादि Sy.</p> <p>१९. दद्यः । 'रा दाने' इत्यस्य वर्तमाने
लिटि 'परस्मैपदानां णलतुस्०' (Pa. 3.
4. 82.) इत्यादिना मसो मादेशः ।
कादिनिघमादिभागमः । 'आतो लोप
इटि च' इत्याकारलोपः । ह्रियोगादनि-
घातः । 'आगमा अनुदात्ताः' इतीटो-
ऽनुदात्तत्वात्प्रत्ययस्वरः Sy.
'रा दाने' लिट्... ररिमेत्यस्य संहि-
तायां दीर्घः Mah. ददिम U.</p> <p>२०. यस्मात् कारणात् Mah. यस्मात् U.</p> <p>२१. विषा P.</p> |
|---|---|

आदानार्थमुत्तानहस्ताः । नमस्कारेण सह । उपसद्य । तथा सति त्वं यष्टृतमेन । मनेसा । यज ।
देवान् । अक्षीयमाणेन । स्तोत्रेण । मेधावी । त्वमग्ने !

त्वद्धि पुत्र सहसो वि पूर्वीर्देवस्य यन्त्यृतयो वि वाजाः ।
त्वं देहि सहस्रिणं रयि नोऽद्रोधेण वचसा सुत्यमग्ने ॥ ६ ॥

त्वद्धि पुत्र । सहसः, पुत्र ! अग्ने ! त्वत्तः । हि । देवनशीलस्य यजमानस्य ।

१. ०नात्यं० P. २. ०मुत्तरान० M. and P. ३. ०हस्तान् M. हविः—स्वीकरणानुत्तानपाणयः Sy. कीदृशा वयम् ? उत्तानहस्ता उत्ताना हस्ता येषां तेऽबद्धमुष्टिकाः । त्यक्तकार्पण्या इत्यर्थः Mah. त्यक्तकृपणभावाः । अबद्ध-मुष्टिका असंबृताङ्गुलय इति यावत् U.

४. प्रणिपातेन U.

५. प्रसन्नो भूत्वा । 'धद्लु विशरणगत्यवसादनेयु' अस्य क्त्वा 'समासेऽन्यपूर्वेष्वो ल्यप्' इति ल्यप् । लित्स्वरः Sy. नमस्कृत्य निकटमागत्य हविर्दंश इत्यर्थः Mah. उपसङ्गम्य निषदनं कृत्वा U.

६. यागेच्छावता Sy. यजतीति यष्टु, अतिशयेन यष्टु यजिष्ठं तेन । . . यागतत्परेणेत्यर्थः Mah. यष्टृतमेन U.

७. सा M. and P. अन्तःकरणेन Sy. मनसोपलक्षिताः सावधाना इत्यर्थः Mah.

८. पूजय । यक्षि—'यज देवपूजासङ्गतिकरणदानेयु' । लोटि 'बहुलं छन्दसि' इति शपो लुक् । यत्वक्तव्ये । सिपो ह्यादेशाभावश्छान्दसः Sy. यत एतादृशेन मनसा वयं हवी ररिम, अतो हे अग्ने ! . . . त्वं देवान् यक्षि यज । महत्तेन हविषा देवांस्तर्पयेत्यर्थः Mah.

९. यजनीयान् देवान् Sy.

१०. एकी० P. अक्षीणेन प्रभूतेन । अश्लेधता । त्रिभिः क्षयार्थः । 'तत्पुरुषे' इति नञ्स्वरः Sy. 'त्रिध गती' श्लेधत्य-

न्यत्र गच्छति श्लेधत् । न श्लेधदश्लेधत् तेनानन्यगतेनेत्यर्थः Mah. देवताया याथात्म्यचिन्तनसन्तानंकरसेन U.

११. स्तुतिना M. and P. मन्तव्येन देवान् पूजय Sy. मन्यते देवमहिमानं जानातीति मन्म तेन । मन्यतेमन्प्रत्ययः । देवतायाथात्म्यज्ञेनेत्यर्थः Mah. मननेन U.

१२. ०धावि M. and P. कर्माभिन्नस्त्वम् Sy. मेधावी सन् U. १३. ०मग्नेः M. अष्टचैनोपतिष्ठेतेत्यु हृङ्कआहुः । वयं तेऽग्रह ररिमा हि काममिति द्वितीयया कामवत्या सप्त पूर्वास्तदष्टावष्टाक्षरा गायत्री गायत्रोऽग्निर्गवानग्निर्वावत्यस्य मात्रा तावत्तवास्य त्दानोति यदस्य किं चानापामयोऽष्टु समं देवते भजेतेऽइति न तथा कृत्यदिता वाव सप्ताष्टावन्नुष्टुभो भवन्ति सु योऽष्टचै कामोऽत्रैव त्त्मानोति SB. 9. 5. 2. 9. p. 749. This stanza = YV. 18. 75.

१४. पुत्रः M. १५. बलस्य Sy.

१६. हे अग्ने ! पुत्र सहसः—'परमपि छन्दसि' इति पराङ्गवद्भावाद् द्वयोः सर्वानुदात्तत्वम् Sy.

१७. त्वत्तः सकाशात् । युष्मच्छब्दस्य पञ्चम्येकत्रचने त्वादेशः । इत्सेः 'एकवचनस्य च' (Pa. 7. 1. 32.) इत्यवादेशः । एकादेशस्वरः Sy.

१८. वि P. खलु Sy. १९. देवनशीलस्य कर्मकरणप्रवृत्तस्य यजमानस्य Sy.

ऊतयः । विविधम् । गच्छन्ति । बह्वचः । एवमघ्नानि च । विगच्छन्ति । त्वम् । सहस्र-
संख्यम् । घनम् । अस्मभ्यम् । देहि । पराभिद्रोहरहितेन । वाक्येन सह । सत्यभूतं परि-
गृहाण घनमिति ।

तुभ्यं दत्त कविक्रतो यानीमा देव मतीसो अध्वरे अकर्म ।
त्वं विश्वस्य सुरथस्य वोधि सर्वं तदग्ने अमृत स्वदेह ॥ ७ ॥

तुभ्यं दत्त । तुभ्यम् । प्रवृद्ध ! कान्तप्रज्ञ ! यानि । इमानि हवीषि । देव ! मनुष्याः ।
यज्ञे । अकर्म । त्वम् । विश्वम् । शोभनरथं यजमानम् । बुध्यस्व । सर्वं च । तत् । अग्ने !
हविः । अस्मिन्कर्मणि । स्वदेति ।

- | | |
|---|--|
| १. विघ्नपरिहारेण कर्मपरिपालनाविरूपा रक्षाः Sy. | १३. दीप्यमान ! Sy. |
| २. तमिमं यजमानं प्राप्नुवन्ति Sy. | १४. यजमाना वयम् Sy. |
| ३. बल्ये P. प्रभूताः Sy. | १५. हविस्त्यागमकार्थम् । 'बुक्ञ् करणे' इत्यस्य लङि 'छन्दस्युभयया' इति मस आर्ध-धातुकत्वेन डित्त्वाभावाद् गुणः । यद्-बृत्तयोगादनिघातः Sy. |
| ४. प्रयच्छ । देहि—'डुवाञ् दाने' इत्यस्य लोटि 'ध्वसोरेद्वौ' धातोरेत्वम् अभ्यासलोपश्च । निघातः Sy. | १६. यज्ञं वि० P. सर्वस्य यजमानस्य Sy. |
| ५. भिद्रोहं P. पापशून्येन । अद्रोघेण—'द्रुह जिघांसायाम्' । घञ् । द्रोघः । घकारश्छान्दसः । 'नञ्मुभ्याम्' इत्युत्तर-पदान्तोदात्तत्वम् Sy. | १७. शोभनयानोपेतस्य Sy. |
| ६. ०हित M. | १८. षोपायिता भवामीति बुध्यस्व । 'बुध अवगमे' । 'छन्दसि लुङ्०' इति लोट्थे लुङ् । 'तिङां तिङो भवन्ति' इति सित्प-स्तादेशः । 'दीपजनबुध०' इत्यादिना कर्तरि चिण् । 'चिणो लुक्' इति तत्रत्य-यस्य लोपः । अडभावश्छान्दसः Sy. |
| ७. सत्यशीलं सन्मार्गे प्रवर्तमानं पुत्रं च Sy. | १९. अस्माभिर्दत्तं तत्सर्वं हविः Sy. |
| ८. गृहाणं P. | २०. आस्वादय । 'स्वद आस्वादाने' अन्त-र्भावितण्यर्थः । लोटि रूपम् । निघातः Sy. |
| ९. त्वदर्थम् Sy. | २१. VM. ignores अमृत ॥ हे मरण-घर्मरहित ! Sy. |
| १०. समृद्धतया सामर्थ्योपेत ! Sy. | |
| ११. ०श्या M. अतीन्द्रियविषयप्रज्ञोपेत ! सर्वज्ञ ! Sy. | |
| १२. हवीषि P. | |

III. 15.

वि पाजंसा पृथुना शोशुचानो बाधस्व द्विपो रक्षसो अमीवाः ।

सुशर्मणो बृहतः शर्मणि स्यामग्नेरहं सुहवस्य प्रणीतौ ॥ १ ॥

वि पाजंसा ॥ अत्किलः कात्यः ॥ विस्तीर्णने । तेजसा । दीप्यमानः । विबाधस्व । शत्रून् । रक्षसान् । अभ्यमनपराः पिशाचिकाश्च । शोभनसुखहेतोः । महतस्तव । सुखे ।

१. 'वि पाजसा पृथुना' इति सप्तर्चं तृतीयं सूक्तं कतगोत्रोत्पन्नोत्कीलस्यार्यं ऋष्टुभ-
माग्नेयम् । अत्रेयमनुक्रमणिका—'वि
पाजसा कात्य उत्कीलस्तु' (KSA.
17. 15. p. 15.) इति । कतगोत्रो-
त्पन्न उत्कीलो नाम ऋषिः । प्रातरनु-
वाकाश्विनशस्त्रयोः 'आ होता' इत्यादि-
सूक्तदशकं विनियुक्तं तत्रेदञ्च द्वितीयं
सूक्तम् Sy. २. वाज० P.

३. उत्कीलः is suggested for
अत्किलः ॥ उत्कीलः स्तीति । हे अग्ने !
Sy. ४. पृथुना—'प्रथ प्रह्याने' । 'उत्'
इत्यनुवृत्तौ 'प्रथिअदिभ्रस्वां सम्प्रसार-
णम्' इत्युप्रत्ययः । तत्सन्नियोगेन सम्प्र-
सारणम् । प्रत्ययस्वरः Sy.

५. पाजसा—'पा रक्षणं' । 'असुन्' इत्य-
नुवृत्तौ 'पातेबंले जुट् च' इत्यसुन्
जुडागमः । निच्वादाद्युदात्तः Sy. बलेन
Mah. भोजः । पाजः । शवः । इति
बलनामानि Ngh. 2. 9.

६. अत्यर्थं दीप्यमानस्त्वम् । शोशुचानः—
'शुच दीप्तौ' इत्यस्य यद्भुक् 'गुणो
यद्भुको' इत्यभ्यासस्य गुणः । व्यत्य-
येन शानच् । चर्करीतस्य अदादिवद्भा-
वात् शपो लुक् । चित्वादान्तोदात्तत्वे
प्राप्ते 'अभ्यस्तानामादिः' इत्याद्युदात्त-

त्वम् Sy. अत्यन्तं दीप्यमानः Mah.

७. विशेषेण नाशय । बाधस्व—'बाधु
लोडने' इत्यस्य लोटि रूपम् । पादादि-
त्वान्निघाताभावः Sy. वीत्युपसर्गो बा-
धस्वेत्यनेन सम्बध्यते । विशेषेण निव-
र्तय Mah. ८. कर्मनिष्ठानविघ्न-
कारिणः शत्रून् Sy. द्वेष्यात् U.

६. ०क्षसा P. रक्षसः । उभयत्र सुबुध्यत्ययः ।
तानि रक्षांसि । कर्मविघ्नकारीणि ।
तान्यपनुदस्व Sy.

१०. अभ्यमप० P. अमीवाः । रोगराहित्येन
सामर्थ्योपेतानि । यद्दामीवाः आभि-
मुख्येनागमनपरागमनपराः पिशाचि-
काश्च Sy. व्याधीद्वि Mah., U.

११. ०भसु० P. स्वर्गादिलक्षणशोभनसुख-
हेतोः । 'शु हिंसायाम्' । दुःखं शृणाती-
त्यौणादिको मनिन् । 'सोमनसी०' इत्यु-
त्तरपदाद्युदात्तत्वम् Sy. कीदृशस्याग्नेः ?
सुशर्मणः साधुशरणस्य । शोभनं शर्म सुखं
यस्मात् स सुशर्मा तस्य Mah. साधु-
शरणस्य U.

१२. ०हेतो P.

१३. शत्रुविजयेन प्राप्तमहिम्नः Sy. प्रौढस्य
Mah.

१४. अस्माकं सुखहेतोः Sy. शरणे सुखे वा
Mah. शर्मणि शरणे U.

स्याम् । अग्नेः । अहम् । स्वाह्वानस्य । प्रणयने ।

त्वं नो अस्या उपसो व्युष्टौ त्वं सूर उदिते बोधि गोपाः ।

जन्मेव नित्यं तनयं जुषस्व स्तोमं मे अग्ने तन्वां सुजात ॥ २ ॥

त्वं नो अस्याः । त्वम् । अस्माकम् । अस्याः । उपसः । व्युच्छने । तथा त्वम् ।
सूर्ये च । उदिते । बुध्यस्व । गोपायिता भवामीति । पितृव । औरसम् । तनयम् । अङ्गः ।
सेवस्व । मदीयम् । स्तोमम् । शोभनजनन !

१. स्याम M. स्यम् P. अग्निप्रणयनपूर्वके ऋत्वनुष्ठाने भवेयम् । स्याम्—'अस् भुवि' इत्यस्य लिङि 'यामुट् परस्मैपदेषु०' इत्यादिना यामुट् 'लिङः सलोपः०' इति सलोपः । यामुटो ङित्वात् 'इनसोर-ल्लोपः' । निघातः Sy. सुखं प्राप्नुयामित्यर्थः Mah. भवेयम् U.

२. स्वाह्वान० M. and P. सुष्ट्वाह्वानो-पेतस्य Sy. सुखेनाह्वानं शक्यस्य Mah.

३. उत्तरवेद्यादिस्थानेषु प्रणयने । प्रकर्षेण नयनं तत्र तत्रानीय प्रक्षेपः । एवम्भूते तव प्रणयने Sy. एवं प्रत्यक्षमुक्त्वा परोक्षमाह—अग्नेः प्रणीतो प्रणयनेऽभ्य-नुज्ञायां परिचर्यायां सत्याम् Mah. अभ्यनुज्ञायाम् U. वि पाजसा पृथुना शोशुचान इति । वि पाजसा पृथुना दीप्यमान इत्येतद्वाचस्व द्विषो रक्षसो-ऽग्नीवा इति वाचस्व सर्वात् पाप्मन इत्येतत्सुशर्मणो बृहत्तः शुर्मणि स्यामग्नेरह-श्च सुहृदस्य प्रणीतादित्याशिशमाशास्ते SB. 6. 4. 4. 21. p. 336.

This stanza=YV. 11. 49.

४. P. omits त्वम् ।

५. अग्निहोत्रादिकर्मणि प्रवृत्तानामस्माकम् Sy.

६. अस्य P. अद्य वर्तमानायाः Sy.

७. ०छन्ने M., D. प्रकाशने । 'उद्धी विवासे' । तमो विवास्यते अनया इति करणे क्तिन् । 'वश्च' आदिना घत्वम् । 'तादौ च निति कृत्यते' इति गतेः प्रकृतिस्वरत्वम् Sy.

८. ०तेम P. उदिते च सति Sy.

९. केचित्सूर्योदयात्प्राग्निहोत्रं जुह्वति के-चिदुदिते तस्मिञ्जुह्वति । तेषामुभयेषां पालयिता भवेत्यर्थः Sy.

१०. गोपाः—'गुपू रक्षणं' । 'गुपूधूपविच्छि-पणिपनिभ्य आयः' इत्यायप्रत्ययः । तदन्ताद्वातोः क्विप् । 'अतो लोपः' इत्यकारलोपः । 'लोपो व्यो०' इति यलोपः । धातुस्वरः Sy.

११. तत्र दृष्टान्तः—यथा जनकः Sy.

१२. पुत्रं परिष्वङ्गादिभिः सेवते तद्ददस्माभिः क्रियमाणमिमं सेवस्व Sy.

१३. ज्वालापरिवृत्तेन शरीरेण Sy.

१४. जुषस्व—'जुषो प्रीतिसेवनयोः' इत्यस्य लोटि रूपम् । निघातः Sy.

१५. त्रिवृत्यञ्चदशादिलक्षणं स्तोत्रम् Sy.

१६. ०भनन P. तन्वा सुजात ! सुष्टु जात ! देदीप्यमान ! अथवा आत्मनैव सुजातः स्वयम्भूरित्यर्थः । तादृशत्वम् Sy.

१७. VM. ignores अग्ने ।

त्वं नृचक्षा वृषभानुं पूर्वीः कृष्णास्वप्ने अरूपो वि भाहि ।
वसो नेपिं च पविं चात्यंहः कृधी नो राय उशिजो यविष्ट ॥ ३ ॥

त्वं नृचक्षाः । त्वम् । मनुष्याणां द्रष्टा । वरिषतः ! कामानाम् । अनुक्रमेण । प्रकाशय । ज्वालाः । रात्रिषु । अग्ने ! आरोचमानः । वासयितः ! अस्मान् । प्रणये । दारिद्र्यम् । च । अतिपारय । कुरु । च । अस्मान् । कामयमानान् । धनाय । युवतम् ! ॥

१. ०ष्यान् P. नृणां मनुष्याणां शुभाशुभ-
कर्मणोर्द्रष्टा । नृचक्षाः—‘वक्षिङ् व्य-
क्तायां वाचि’ अयमत्र दर्शने वर्तते ।
‘असुन्’ इत्यनुवृत्तौ ‘वक्षोर्बहुलं शिच्च’
इत्यसुन् । शिद्धद्वावात् ख्यात्रादेशाभावः ।
ऋदुत्तरपदप्रकृतिस्वरः Sy.

२. वृषभ—‘वृषु सेचने’ । ‘अभच्’ इत्यनु-
वृत्तौ ‘ऋषिवृषिभ्यां कित्’ इत्यभच् ।
कित्त्वाद् गुणाभावः अपादादित्वाग्निघातः
Sy.

३. विशेषण प्रकाशय । भाहि—‘भा दीप्तौ’
अन्तर्भावितण्यर्थः । लोटि रूपम् Sy.

४. बह्वीर्ज्वालाः । पूर्वीः—पुरुशब्दस्य ‘वोतो
गुणवचनात्’ इति डीष् । आद्यस्यो-
कारस्य दीर्घश्छान्दसः । प्रत्ययस्वरेणा-
न्तोदात्तः Sy.

५. सर्वस्य प्रकाशप्रदानेन स्वस्वस्थानेषु वा-
सयितः ! अग्ने ! त्वम् । वसो—
‘वस निवासे’ । ‘उः’ इत्यनुवृत्तौ ‘शुस्वृ-
स्मिह्रित्रय्यसि वसि०’ इत्यादिना उप-
त्ययः । पादादित्वात्त्र निघातः, वाष्ठी-
कमाद्युदात्तत्वम् Sy.

६. कर्मानुरूपफलानि च प्रापय । नेपि—‘णीञ्
प्रापणे’ । छन्दसि लोटिर्धे लट् । ‘बहुलं

छन्दसि’ इति शपो लुक् । ‘ग्रामन्त्रितं
पूर्वमविद्यमानवत्’ इत्यामन्त्रितस्याविद्य-
मानवत्त्वेन पादादित्वात्त्र निघातः Sy.

७. अस्माकं दारिद्र्यलक्षणं पापम् Sy.

८. निवारयेति यावत् । ‘पु पालनपूरणयोः’ ।
‘चादिषु च’ इति न निघातः Sy.

९. अभिलषितफलप्रदानेन प्राप्तकामा-
न्कुवित्यर्थः । ‘डुकृञ् करणे’ इत्यस्य लोटि
‘सेह्रापिच्च’ इति हिरादेशः । तस्य
‘श्रुष्टृणुपृकृष्टृभ्यश्छन्दसि’ इति धिरादेशः ।
‘बहुलं छन्दसि’ इति उपत्ययस्य लुक् ।
पादादित्वात्त्र निघातः Sy.

१०. वा M.

११. उशिजः—‘वश कान्तौ’ । ‘वशेः किच्च’
इतीजिप्रत्ययः । कित्त्वात्सम्प्रसारणम् ।
प्रत्ययस्वरः Sy.

१२. राये—‘रा दाने’ । ‘रातेर्डे’ इति डैप्रत्ययः ।
‘ऊडिदम्०’ इत्यादिना विभक्तेरुदात्तत्वम्
Sy.

१३. ०तमः M. युवशब्दादतिशायने इष्टन्-
प्रत्ययः । ‘स्पूलदूरयुव०’ इत्यादिना
यणादेः परस्य लोपः पूर्वस्य च गुणः ।
ग्रामन्त्रितत्वाग्निघातः Sy.

१४. VM. ignores वि ॥ वि विशेषेण Sy.

अपाळ्हो अग्ने वृषभो दिदीहि पुरो विश्वाः सौमगा संजिगीवान् ।
यज्ञस्य नेता प्रथमस्य पायोजर्तवेदो बृहत्तः सुप्रणीते ॥ ४ ॥

अपाळ्हः । शत्रुभिरनाभिभूतस्त्वम् । अग्ने ! वृषभः । दीप्यस्व । शत्रुपुराणि । सौभाग्यानि च । विदवानि । सम्यग्जयन् । यज्ञस्य । प्रणता । पुरातनस्य । रक्षकस्य । हे जातप्रज्ञ ! महत्तः । शोभनप्रणयनम् ।

१. शत्रुभिरसोढोऽपराजितः । स्वयं शत्रुञ्जयतीत्यर्थः । 'धह मर्षणे' अस्य निष्ठायां 'हो ङः' इति ङकारः । 'भयस्तथोर्धोऽघः' इति क्तस्य घकारः । ष्टुत्वेन ङः । डलोपे कृते 'डलोपे पूर्वस्य दीर्घः' इति दीर्घः । ओत्वाभावश्छान्दसः । 'सहेः साङः सः' इति सकारस्य मूर्धन्यादेशः । अघ्ययपूर्वपदप्रकृतिस्वरे नञ्स्वरः Sy.

२. कामानां वर्धयिता । वृषभः—'वृष सेचने' । 'ऋविवृधिभ्यां कित्' इत्यभच् । चित्स्वरः Sy.

३. सर्वतो ज्वालादिभिर्दीप्यस्व । दिदीहि—'दिवु ऋीडादौ' इत्यस्य यङ्लुकि लोटो मध्यमंकवचने 'संज्ञापूर्वको विधिरनित्यः' इत्यभ्यासस्य गुणाभावः । 'सर्वे विधयश्छन्दसि विकल्पन्ते' इति 'पूर्वत्रासिद्धम्' इत्यस्याप्रवृत्तौ परत्वात् 'हलि च' इति दीर्घत्वम् । पञ्चाद् वलोपः Sy.

४. शत्रूणां पुरीः Sy.

५. तत्रत्यानि शोभनान्युत्तमानि धनानि च । 'सुभगान्मन्त्रे' इत्युद्गात्रादिवु पाठाद्वावार्थेऽञ् । 'हृद्भृगसिन्ध्वन्तेभ्यः' इति पूर्वपदस्य वृद्धिः । उत्तरपदस्य

वृद्धिर्न भवति सर्वविधीनां छन्दसि विकल्पितत्वात् । 'सुपां सुलुक्' इति सुपो ङादेशः । तेन च सौभाग्येन धनान्युपलभ्यन्ते । जिस्वादाद्युदात्तः Sy.

६. सर्वाः Sy.

७. समञ्जो M. and P. संजिगीवान्—'जि जये' । छन्दसि लिट् । तस्य क्वसुः 'सन्लिटोर्जे' इति कवगविशः । प्रत्ययस्वरः । दीर्घश्छान्दसः Sy.

८. हविर्वहनदेवताह्वानादिक्रियाया निर्वाहको भव Sy.

९. मुख्यतया प्रथमं क्रियमाणस्य 'एष वाव प्रथमो यज्ञो यज्ञानां यज्योतिष्टोमः' इति श्रुतेः । तावृशस्य ज्योतिष्टोमाह्यस्य Sy.

१०. तत्फलप्रदानेन रक्षकस्य । पायोः—'पा रक्षणे' । 'हुवापाजिमि' (Unādi. I. I.) इत्यादिना उण्प्रत्ययः । 'आतो युक् चिण्कृतोः' इति युगागमः । प्रत्ययस्वरः Sy.

११. मष्ट P. उपदिष्टातिदिष्टद्विविधेति-कर्तव्यताकलापेन महत्तः Sy.

१२. शोभनप्रणयने Sy.

अच्छिद्रा शर्म जरितः पुरुणि देवाँ अच्छा दीधानः सुमेधाः ।
रथो न सस्त्रिभि वञ्चि वाजमग्ने त्वं रोदसी नः सुमेके ॥ ५ ॥

अच्छिद्रा शर्म । अच्छिद्राणि । सुत्वानि । देवानो स्तोतः ! अग्ने ! त्वयि । बहूनि सन्ति । तथा त्वं देवान् । प्रति । दीप्यमानो भवसि । सुप्रज्ञः । रथः । इव । शुद्धः । अभिप्रापय । अन्नम् । अस्मान् । अग्ने ! त्वम् । छावापुषिवी च । अत्यन्तमेकचरे शोभनमाने वेति, शिरोवाह्यमशुद्धम् भवति, नैवं रथवाह्यमिति रथः सस्त्रिरुच्यते ।

प्र पीपय वृषभ जिन्व वाजानग्ने त्वं रोदसी नः सुदोधे ।
देवेभिर्देव सुरुचा रुचानो मा नो मतीस्य दुर्मतिः परिं घात् ॥ ६ ॥

प्र पीपय । प्रपायय । अस्मान् । कामानां वपितः ! पूरय च । अन्नानि ।

१. अच्छिद्राः P. २. Omitted in P.
३. कुरु । कर्तृकर्मसाधनवैकल्यराहित्येन सम्पूर्णानि कुरु Sy. ४. स्वर्गादिमुष्णसाधनभूतान्गमिहोत्रादीनि कर्माणि Sy.
५. सर्वस्य जगतोऽन्तकाले जरयितुं अग्ने ! Sy. ६. तदुद्देशेन क्रियमाणानि पुरुणि Sy. ७. यष्टव्यान् देवान् Sy.
८. अभिलक्ष्य Sy.
९. स्वतेजसा प्रकाशमानः । दीवेतिर्दीप्ति-कर्मा । तस्मात् शानच् । 'अभ्यस्तानामादिः' इत्याद्युदात्तत्वम् Sy.
१०. शोभनप्रज्ञोपेतः । 'नित्यमसिच् प्रजामेधयोः' इत्यसिच्प्रत्ययः । बहुव्रीहौ 'नञ्-सुभ्याम्' इत्युत्तरपदान्तोदात्तत्वम् Sy.
११. P. adds च after इव ॥ तत्र वृष्टान्तः—यथा रथो धान्यादिकमूढ्वा तत्स्वामिनं प्रापयति तद्वत् Sy.
१२. M. adds अपि after शुद्धः ॥ सस्त्रि-रुद्धः स्वकीयं सततगमनं सस्त्रिरुच्य हवि-रक्षेपपर्यन्तमत्र वर्तमानस्त्वम् । सस्त्रिः—'षस स्वप्ने' अस्मादौशादिको-निन् । निस्वादाद्युदात्तत्वम् Sy.

१३. अपिप्रा० P. प्रापय । वक्षि—'बहु प्रापणे' अस्य लोटः सिपि 'बहुलं छन्दसि' इति शपो लुक् । ढत्वकत्वे । हिरादेशदृष्टान्द-सत्वात् भवति । निघातः Sy.
१४. अस्माभिर्दीप्यमानं हविल्लक्षणमन्नम् Sy.
१५. छावापुषिव्यौ Sy.
१६. त्यान्त० P. शोभनरूपोपेते स्वकीय-प्रभाभिः प्रकाशयुक्ते कुरु Sy.
१७. ०वाप्यम० P. १८. सस्त्रिः P. The passage शिरोवाह्यम्...रुच्यते should immediately follow शुद्धः and precede अभिप्रापय ।
१९. ०पयः P.
२०. प्राप्यायय M. प्राप्ययय P. अभिलपित-फलानि वर्धय । पीपय—'पा पाने' इत्येतस्य ष्यन्तस्य लुङि चङि द्विवचना-भ्यासदीर्घो सिपो लोपश्छान्दसः Sy.
२१. अस्माकम् Sy. २२. प्रयच्छ । जिन्व—'इवि जिवि धिवि प्रीणनार्थाः' एतस्य लोटि इदित्वाद्भुम् । शप् । 'अतो हेः' इति हेर्लुक् । आमन्त्रितस्याविद्यमानवत्त्वेन अतिष्ठ उत्तरत्वाभावात् न निघातः Sy.

द्यावापृथिवी च । सुदोहे कुरु । देवैभिः सह । अग्ने ! त्वम् । येन शोभनरूपा तेजसा । रोच-
मानः । मा । अस्मान् । चार्त्रामनुष्यस्य । दुर्मतिः । परितः । तिष्ठतु ।

इळामग्ने पुरुदंसं सुनि गोः शश्वत्तमं हवमानाय साध ।
स्यान्नः सनुस्तनयो विजावाग्ने सा ते सुमतिर्भूत्वस्मे ॥ ७ ॥

[इळामग्ने ।]

III. 16.

अयमग्निः सुवीर्यस्येशे महः सौभगस्य ।
राय ईशे स्वपत्यस्य गोमत्तु ईशे वृत्रहथानाम् ॥ १ ॥

अयमग्निः । शोभनवीर्यस्य । महतः । सौभाग्यस्य । ईश्वरो भवति । तथा

१. इमे द्यावापृथिव्यौ Sy.
२. वृष्टिद्वाराभिमतफलप्रदानेन सुष्ठु दोग्ध्र-
यौ कुरु । दोहनं दोषः । भावे घञ् ।
कुत्वं छान्दसम् । 'आद्युदात्तं इयच्
छन्दसि' इत्युत्तरपदाद्युदात्तत्वम् Sy.
३. देवैः is suggested for देवैभिः ॥
यजनीर्यद्वैः सहितः Sy. ४. त्व M.
५. येनै M. ६. ०नरूपः P. शोभन-
दीप्त्या Sy. ७. शोभमानस्त्वम् Sy.
८. शतो० P. ९. दुष्टबुद्धिप्रयुक्तोऽभि-
भवः । 'मनु अयवोधने' । मन्यते इति
मतिर्बुद्धिः । कर्तरि क्तिच् । दृष्टा
बुद्धिः । अध्ययपूर्वपदप्रकृतिस्वरत्वे प्राप्ते
कृदुत्तरपदप्रकृतिस्वरत्वम् Sy.
१०. ०ष्ठत P. गच्छतु Sy. ११. VM.
ignores देव ॥ दीप्यमान ! Sy.
१२. The *pratīka* has been supplied
by the Editor. The stanza has already been
explained. See RV. ३. 1. 23.
१३. 'अयमग्निः' इति चतुर्थं षड्चं सूक्त-

मान्यम् । अत्रानुक्रमणिका—'अयमग्निः
षट् प्रागायम्' (KSA. 17. 16. p.
15.) इति । 'उत्कीलस्तु' (KSA.
17. 15. p. 15.) इति तुशब्दप्रयो-
गादस्यापि सूक्तस्य स एव ऋषिः । अत्र
विषयसंख्यानामृचां बृहतीछन्दस्तृतीय-
पादस्य द्वादशाक्षरत्वात्, समसंख्यानां
सतोबृहती प्रथमतृतीयपादयोर्द्वादशा-
क्षरत्वात् । उक्तञ्च—'अयुजो जागतौ
सतोबृहती' (KSA. 8. 4. p. 4.)
इति । . . . उत्कीलः स्तौति Sy.

१४. शोभनसामर्थ्योपेतस्य Sy.
१५. सौभगस्य सुभगस्य भावः सौभगम् ।
उद्गाप्रादित्वादञ् । सर्वविधीनां छन्दसि
विकल्पितत्वाद्वा 'हृद्भूग०' इत्यादिना
प्राप्ताया उत्तरपदबद्धेरभावः Sy.
१६. ०रो इव P. ईष्टे ईश्वरो भवति । सर्वस्य
बलारोग्यहेतुतया सौभाग्यकारित्वात् ।
ईशे—'ईश ऐश्वर्ये' अदादित्वाच्छपो
लुक् । 'लोपस्त आत्मनेपदेषु' इति
तलोपः । पादादित्वादिनिघातः Sy.

घनस्य च । शोभनपुत्रस्य । गोयुक्तस्य । तथा वृत्रहनानां च । ईष्ट इति ।

इमं नरो मरुतः सश्वता वृधं यस्मिन्नायः शेषुधासः ।

अग्नि ये सन्ति पृतनासु दृष्ट्वो विश्वाहा शत्रुमादधुः ॥ २ ॥

इमं नरः । हेनेतारः ! मरुतः ! इममग्निम् । वर्धमानम् । सेवत । यस्मिन् । घनानि ।

सुखस्य वर्धयितृणि सन्ति । ये । पृतनासु । अग्निभवन्ति । दुर्वुद्धीन् । रायः । ये च सर्वदा ।

१. रायः—'ऊडिदम्' इत्यादिना विभक्तेश्च-
दात्तत्वम् Sy.

२. शोभनापत्यस्य । स्वपत्यस्य—'नञ्-
सुभ्याम्' इत्युत्तरपदान्तोदात्तत्वम् Sy.

३. गवादिपशुयुक्तस्य Sy.

४. तथैवम्भूतोऽग्निः Sy.

५. ०हननानं M. ०हसनानां P. हननं
हथः । शत्रुभूतपापविनाशनानामपि ।
वृत्रहयानाम्—'धृत्तु वर्तने' अस्मात्
'स्फायितञ्चिचञ्चि' इत्यादिना रक्-
प्रत्ययः । किच्वाद् गुणः । 'हन हिंसा-
गत्योः' इत्यस्मात् 'हनिकुशिनीरमिका-
शिभ्यः' इति कथन् । किच्वादनुनासि-
कलोपः । कृदुत्तरपदप्रकृतिस्वरः Sy.

६. उष्ट M. त्वयि समर्पितकर्मणामस्माकं
त्वत्प्रसादात् पापक्षयो भवतीति तस्यापि
स्वामी Sy.

७. VM. ignores अयम् । अग्निः
and ईशे ॥ अयं यजनीयत्वेनाङ्गुल्या
निर्विद्यमानोऽग्निः । ईशे ईष्टे ।
पुत्रपदवाद्युद्देशेन क्रियमाणकर्मफलसम्पा-
दकत्वेन तत्त्वामित्वात् । निघातः
Sy.

८. कर्मणां नेतारः ! Sy.

९. हे देवाः ! यूयम् Sy.

१०. अस्माभिः स्तूयमानमग्निम् Sy.

११. पशुपुत्रादिवर्धकम् Sy.

१२. सेवध्वम् is suggested for सेवत ॥

हविरानयनार्थं सेवध्वम् । सश्वत—'षञ्ज
सङ्गे' इत्यस्माल्लोटि रूपम् । जकारस्य
व्यत्ययेन चकारः । निघातः Sy.

१३. कीदृशोऽग्निः ? इत्याकाङ्क्षायामाह—
देवे Sy.

१४. दानभोगाद्युपयोगेन सुखस्य वर्धकानि ।
शेषुधासः—वर्णव्यत्ययः । शं सुखं
वर्धयन्तीति 'असुन्' इत्यसुन् । गुणा-
भावदृष्टान्दसः । 'गतिकारकयोरपि
पूर्वपदप्रकृतिस्वरत्वञ्च' इत्यौणादिक-
सूत्रात्पूर्वपदप्रकृतिस्वरः Sy.

१५. देवाः Sy.

१६. सेनासु तदुपलक्षितेषु सङ्घामेषु Sy.

१७. अग्निः सन्ति । 'अस भुवि' Sy.

१८. दुर्वुद्धीन् M. दुष्टध्यानोपेतानात्मनो
हिंसकाञ्छत्रूनभिभवन्ति । दृढघः—'ध्वं
चिन्तायाम्' । 'अन्येभ्योऽपि दृश्यते' इति
क्विप् । दुशिग्रहणात्सम्प्रसारणम् । 'दुरो
दाशनाशवभध्येषूत्थं वक्तव्यमुत्तरपदादेः
ष्टत्वञ्च' इति उत्पद्यत्वे । 'छन्दस्युभयथा'
इति शसीयङ्ङादेशं बाधित्वा यणादेशः ।
कृदुत्तरपदप्रकृतिस्वरान्तोदात्तः । शसः
सुप्त्वादनुदात्तत्वे कृते 'उदात्तस्वरित-
योर्येणः' इति शसः स्वरितत्वम्
Sy.

१९. नायः P.

२०. विदवाहा विदवान्यहानि यस्मिन्नखण्डे
काले तस्मिन्सर्वदा Sy.

आदभ्नुवन्ति । शत्रुम् ।

स त्वं नो रायः शिशीहि मीद्वो अग्ने सुवीर्यस्य ।
तुविद्युन्न वर्षिष्ठस्य प्रजावतोऽनमीवस्य शुष्मिणः ॥ ३ ॥

स त्वं नः । सः । त्वमग्ने ! अस्मान् । धनेन । तीक्ष्णीकुरु । सेवतुः । अग्ने !
शोभनवीर्येण । बह्वन्न ! वृद्धतमेन । प्रजावता । अभिभवितुर्वजितेन । बलवता ।

चक्रियो विश्वा भुवनाभि सासहिश्चक्रिदेवेष्व्वा दुवः ।
आ देवेषु यतत आ सुवीर्य आ शंस उत नृणाम् ॥ ४ ॥

चक्रियः । शत्रूणां सहनशीलः । योज्गिः । विश्वानि । भूतानि । करोति ।

१. ०दभ्नुव० M. हिसन्ति । एवम्भूतास्ते सर्वे मरुतो यूयं तमिममग्निं सेवध्वमिति पूर्वोणान्वयः । आदभुः—'दम्भु दम्भे' अस्माल्लिटपुंसि रूपम् । 'अन्धिप्रन्धि-दम्भिस्वञ्जीनामुपसंस्थानम्' इति कित्-द्वावादनुनासिकलोपः । 'द्विवंचनप्रकरणे छन्दसि वेति वक्तव्यम्' (VPa. 6. 1. 8.) इति द्विवंचनाभावः । यद्वृत्तयोगाद-निघातः । 'सतिशिष्टस्वरो बलीयान्' इति प्रत्ययस्वरः Sy. २. आत्मनो द्वेषारम् Sy. ३. तथाविधः Sy.

४. रायः—तृतीयायं षष्ठी Sy.

५. तीक्ष्णान् कुरु । अस्मान् धनसमृद्धान् कुरु । शिशीहि—'शिञ् निशाने' इत्यस्य लोटि 'बहुलं छन्दसि' इति विकरणस्य श्लुः । 'वा छन्दसि' इति विकल्पेन डित्वात् 'अडितश्च' इति हेंधिरादेशो न भवति । दीर्घश्छान्दसः । निघातः Sy.

६. सेवतुः M. तेवतः P. मीद्वन् ! कामानां सेवतः ! मीद्वः—'मिह सेचने' इत्यस्य क्वसो 'दाश्वान्साह्वान्मीद्वान्श्च' इति निपातनात् डत्वम् । उपधादीर्घश्च । सम्बुद्धौ नुमि कृते हल्ङ्पादिलोपे संयोगान्तलोपे च कृते 'मनुवसो व

सम्बुद्धौ छन्दसि' इति रुः । पावादित्वा-दाद्युवात्तः Sy. ७. शोभनसामर्थ्य-युक्तस्य Sy. ८. बहुधनोपेत ! Sy.

६. वृद्धतमस्य प्रभूतस्य Sy.

१०. अपत्ययुक्तस्य Sy. ११. आरोग्यहेतोः Sy. १२. बलहेतोः । यद्वा । एतत्सर्वं रविशेषणतया योजनीयम् । एताः षष्ठ्यस्तृतीयायं । एतदुक्तं भवति—ध-नेनापत्यारोग्यशरीरबलोपेतैनाग्नेनास्मान् समृद्धान् कृवति Sy.

१३. पुरोडाशाविह्विभारिसहनशीलः सन् । सासहिः—'बह् मर्षणे' इत्यस्माद् यङ्ङ-न्तात् 'सहिबहिचलिपतिभ्यो यङ्ङन्तेभ्यः किकिनौ वक्तव्यौ' (PMBH. on Pa. 3. 2. 171.) [Cf. सासहिवाव-हिचाचलिपापतीनां निपातनम्' (V. 4. on Pa. 3. 2. 171.)] इति किः । प्रत्य-यस्वरः । (एतवादियोमे) विश्वेत्यादिषु 'न लोकाव्यय०' इति षष्ठीप्रतिषेधः Sy.

१४. अयमग्निः Sy. १५. चक्रिः सर्वस्य जगतः कर्ता । चक्रिः—'डुकृञ् करणे' 'आद्वामहनजनः किकिनौ लिट् च' इति किन्प्रत्ययः । लिट्त्वद्वावाद् द्विवंचनम् । कित्वाद् गुणाभावः । निस्वरः Sy.

यश्च । देवेभ्यु । परिवर्षाम् । करोति । सोऽयं देवानुद्दिश्ये । प्रायतते, प्रयत्नं करोति । एवं सुवीर्ये । तथा । शंसने । च सर्वस्मिन् । मनुष्याणामिति ।

मा नो अग्नेऽमृतं मावीरतायै रीरधः ।

मागोतायै सहसस्पुत्रं मा निदेऽप द्वेषांस्या कृधि ॥ ५ ॥

मा नो अग्ने । अर्षाभावाद् या दुर्गतिर्भवति तस्यै । मा । अस्मान् । अग्ने ! वशं नैपीः । मा च । अनपत्यतायै । मा च ।

१. आ आनयति । . . . यद्वाऽऽकारश्चाप्ये
Sy. २. यजनीयदेवेषु Sy.

३. अस्माभिर्वत्तं हविः Sy.

४. स चाग्निः देवनशीलेषु स्तोतुषु Sy.

५. ०द्विम्य M.

६. आभिमुख्येन गच्छति । यद्वा विश्वानि भुव-
नानि चक्रिरभितासहिरभिभवनशीलः ।
आकारश्चाप्ये देवेषु च कुवः परिवर्षणं
चक्रिः कर्ता । य एवम्भूतः स प्रायतते
इत्यादि पूर्ववत् । यतते—'यती प्रयत्ने'
यद्भूतयोगादनिघातः Sy.

७. तथा नृणां मनुष्याणां शोभनवीर्योपेते
युद्धे तद्रक्षणार्थमागच्छति Sy.

८. आ आगच्छति Sy.

९. शंसनं शंसः शस्त्रम् । तस्मिन् । शंसि ।
भावे घञ् । जित्स्वरः Sy.

१०. अपि च Sy.

११. यज्ञस्य नेतृणां शस्त्रिणाम् । नृणाम्—
'नृ च' इति विकल्पेन वीर्याभावः ।
'नामन्यतरस्याम्' इति विभक्तेश्चास्त-
त्वम् Sy.

१२. VM. ignores आ (before
सुवीर्ये) and अभि ॥ अभि अभिवि-

शति । 'तत्सृष्ट्वा तदेवानुप्राविशत्'
(TU. 2.6.) इति श्रुतेः । आ आ-
गच्छति । अनेनाग्नेः सर्वव्यापकता प्रति-
पादिता भवति Sy.

१३. य P.

१४. तस्मै P. शत्रुभूताय दारिद्र्याय Sy.

१५. संसिद्धान्विषयभूतान् (मा) कुरु । रीर-
धः—'राध साध संसिद्धौ' अस्माख्य-
न्ताच्छान्दसे लुङि 'णिश्चिद्रुभ्यः०' इति
स्लेश्चङादेशः । 'णेरनिटि' इति णिलोपः
'णौ चङुपचायाः०' इत्युपवाहृत्स्वः ।
'चङि' इति द्विवचनम् 'सन्वल्तघुनि
चङुपरे०' इति सन्व-ऋवः । 'सन्वतः'
इत्यभ्यासस्येत्वम् । तस्य 'वीर्यो लघोः'
इति वीर्यः । 'न माह्योगे' इत्यडभावः ।
निघातः Sy. १६. अपुत्रतायै । . . .
अस्मानपुत्रताया विषयभूतान् (मा) कुरु ।
अवीरतायै—वीरा अस्य सन्तीति वीरः,
अर्षाभावित्वादच् । वीरस्य भावो
वीरता । 'तस्य भावस्त्वतली' इति
तल् । न वीरता । अवीरता । तस्यै ।
नञः स्वरे प्राप्ते 'पराविदध्वन्वसि बहु-
लम्' इति नञुत्तरस्यादेश्चास्तता Sy.

अपशुतार्थे । हे सहसः, पुत्र ! मा च । निन्दित्रे तदर्थम् । सर्वान् द्वेषन् ।
अस्मत्तोऽजाकृषि ।

शुग्धि वाजस्य सुभग प्रजावृत्तोऽग्ने वृहतो अर्ध्वरे ।

सं राया भूर्यसा सृज मयोभुना तुविद्युन्न यशस्वता ॥ ६ ॥

शुग्धि वाजस्य । देहि^१ । अन्नम् । सुधने^२ ! प्रजायुक्तम् । अग्ने ! महत्^३ । यज्ञे च । संसृज^४ ।
भूर्यसा^५ । धनेन । सुखस्य भावयित्रा । तुविद्युन्न^६ ! यशोयुक्तेन ।

१. पशु P. गवादिपशुसम्पत्त्यभावस्य विषयभूतान् (मा) कुरु । अगोतार्थे—गोशब्देन गोमान् लक्ष्यते । न गौरगोः, अगोर्भावोऽगोता । 'तस्य भावः०' इति तल् । लिट्स्वरः Sy.
२. बलस्य । सहसस्पुत्र—'सुवामन्त्रिते पराङ्गवत्स्वरे' इति पराङ्गवद्भावात् सहसस्पुत्र इत्येतयोः सर्वानुदात्तत्वम् Sy.
३. निन्दिते P., D. निन्दाया विषयभूतान् (मा) विधेहि । निदे—'णिदि कृत्सायाम्' अस्मात्सम्पदादित्वाद् भावे क्विप् । 'अनित्यमागमशासनम्' इति नुमभावः । 'सावेकाचः' इति विभक्तेरुदात्तता Sy.
४. ०दत्वं P.
५. कर्मापराधनिमित्तान् द्वेषांश्च Sy.
६. ०तोमाकृ M. अपाकुरु । निवारय Sy.
७. ईशिये । तादृशमन्नस्मिन्नर्ध्वरेऽस्मभ्यं देहि । शुग्धि—'शक्लु शक्ती' इत्यस्य लोटि 'बहुलं छन्दसि' इति विकरणस्य लुक् । 'हृभ्रभ्यो ह्रौधः' इति धिरादेशः । हेरपिस्त्वाबुदात्तता Sy.
८. अन्नस्य Sy.
९. ०धनं P. शोभनधनोपेत ! Sy.
१०. अपत्योपेतस्य Sy.
११. महतः प्रभूतस्य Sy.
१२. Omitted in P. अस्माभिः क्रियमाणेऽस्मिन्नग्निष्टोमादिकर्मणि Sy.
१३. अस्मान् संयोजय । सृज—'सृज विसर्गे' तुदादिः । लोटि रूपम् । निघातः Sy.
१४. अतिप्रभूतेन । भूर्यसा—बहुशब्दाद् 'द्विवचनविभज्योपपदे०' इतीयसुन् । 'बहो-लोपो भू च बहोः' इतीयसुनः सर्वस्य लोपे प्राप्ते 'आदेः परस्य' (Pa. 1. 1. 54.) इति प्रत्ययस्यादेलोपो बहोर्भूरादेशश्च । लिट्स्वरः Sy.
१५. एवंविधेन धनेन । राया—'ऊङ्ठिदम्०' इति विभक्तेरुदात्तत्वम् Sy.
१६. मापयित्रा M. मय इति सुखनाम । तद्विनाद्युपयोगहेतुतया सुखस्य भावकेन । मयोभुना—'भू सत्तायाम्' इत्यस्माद् औणादिको दुप्रत्ययः Sy. शेषवृषम् । मयः । इति सुखनामनी Ngh. 3. 6.
१७. बहुधनयुक्त ! हे अग्ने ! तुविद्युन्न ! पादादित्वादनघातः Sy.
१८. कीर्तिमता Sy.

III. 17.

समिध्यमानः प्रथमानु धर्मा समक्तुभिरज्यते विश्ववारः ।

शोचिष्केशो घृतनिर्णिक्पावकः सुयज्ञो अग्निर्यजथाय देवान् ॥ १ ॥

समिध्यमानः ॥ कतो वैश्वामित्रः ॥ प्रथमानि । कर्माणि । प्रति । समिध्यमानः । समज्यते । अञ्जनसाधनैर्हविभिः । विश्वैर्वरणीयः । ज्वालाकेशः । घृतरूपः । शोधकः । शोभनयज्ञः । अग्निः । देवान् । यष्टुम् ।

१. 'समिध्यमानः' इति पञ्चमं पञ्चमं सूक्तमाग्नेयं त्रैष्टुभं वैश्वामित्रस्य कत-स्यायम् । तदुक्तम्—'समिध्यमानः पञ्च कतो वैश्वामित्रस्तु' (KSA. 17. 17. p. 15.) इति । 'आ होता' इत्यादि-सूक्तवशकस्य विनियोग उक्तः प्रातरनु-वाकाश्विनशस्त्रयोरिति । तत्रेवं चतु-र्थम् । वाजपेये बार्हस्पत्ये चरौ 'अग्नि सुवीतिम्' इति स्विष्टकृतो याज्या । 'वाजपेयेन' इत्यादिल्लण्डे सुश्रितम्—'अग्नि सुवीति सुदृशं गृणन्त इति संयाज्ये' (ASS. 9. 9.) इति Sy.

२. कतो P. कतः स्तौति Sy.

३. व्रतानि P. प्रथमं यज्ञोपक्रमे । प्रथमा—'सुपां सुलुक्' इति सुपो ङादेशः Sy.

४. धर्म—धारणाद्धर्म । अग्नेयज्ञनिर्वाहक-तया तद्धारकत्वाद्धर्माग्निः । तथा च मन्त्रः—'धर्माणामग्नि विदयस्य सार्धनम्' (RV. 10. 92. 2.) इति तादृशोऽग्निः । धर्म—'धृञ् धारणे' इत्यस्माद् 'अग्नेभ्योऽपि दृश्यते' इति मनिन् । ह्रस्वत्वं छान्दसम् । नित्स्वरः Sy.

५. अनु—अग्न्यायतनेष्वनुक्रमेण Sy.

६. ०माना० P. सम्यक् प्रज्वाल्यमानः । यद्वा अनुधर्मं धर्मसाधनभूतेषु यज्ञेषु प्रथमं

समिध्यमानः Sy.

७. सम्यक् सिध्यते । अज्यते—स एव (अञ्जू—)धातुः । कर्मणि यक् । 'अनि-दिताम्' इत्युपधालोपः Sy.

८. अञ्जनसाधनैर्घृतादिभिः । अक्तुभिः—'अञ्जू व्यक्तिगतिभक्षणेषु' । अज्यत एभिरिति बाहुलकात् षतुः करणे किस्वा-दुपधालोपः । प्रत्ययस्वरः Sy.

९. सर्वैर्यजमानैर्यष्टय्यतया वरणीयः । विश्व-वारः—विश्वैर्यजमानैर्होतृद्वारा वारो वरणं यस्येत्यत्र 'वृञ् वरणे' इत्यस्य ष्यन्तस्य रूपं वारः । 'बहुव्रीहौ विद्वं संज्ञायाम्' इति पूर्वपदान्तोवात्तत्त्वम् Sy.

१०. शोचीधि ज्वालाः केशा यस्य स तपोस्तः Sy.

११. ०रूपं P. घृतस्य तापनद्वारा विलापनेन शोधकः । घृतनिर्णिक्—'णिजिद् शोच-पोषणयोः' । क्विप् । घृतं नेनेक्तीति द्वितीयातत्पुरुषत्वात् पूर्वपदस्वरः Sy.

१२. अस्मदीयपापशोधकः Sy.

१३. शोधन० M. शोभनयज्ञोपेतः Sy.

१४. अस्माभिर्यजनीयान् देवान् Sy.

१५. यजथाय—'यज देवपूजासङ्घतिकरण-दानेषु' अस्मादीणादिकः अथप्रत्ययः । तादर्थ्यं चतुर्थी । प्रत्ययस्वरः Sy.

यथायंजो होत्रमग्ने पृथिव्या यथा दिवो जातवेदश्चिकित्वान् ।

एवानेन हविषा यच्चि देवान्मनुष्वद्यज्ञं प्र तिरेममद्य ॥ २ ॥

यथायजः । यथा । यजमानाया अस्याः । पुरा त्वं होत्रम् । कृतवानसि । यथा वा । दिवः । जातघनं ! प्राज्ञः । एवम् । अनेन । हविषा । यज्ञः । देवान् । मनोरिव । अस्माक-
मिमम् । यज्ञम् । अद्य । मर्धयः ।

त्रीण्यायूषि तव जातवेदस्तिष्ठ आजानीरुपसंस्ते अग्ने ।

ताभिर्देवानामवो यच्चि विद्वानथा भव यजमानाय शं योः ॥ ३ ॥

त्रीण्यायूषि । हे जातघन ! तव । त्रीणि । अन्नानि आज्यौषधिसोमात्मकानि

१. यथा—'प्रकारवचने चान्' इति चान् । 'लिति' इति प्रत्ययात्पूर्वस्योदात्तत्वम् Sy.
२. यजमानाया अस्याः refers to पृथिव्याः ॥ यजमानभूतायाः पृथिवीदेवतायाः Sy.
३. पूर्व होता सन् Sy.
४. होतं P. होमसाधनं हविः । होत्रम्—'हृ दानावनयोः' । 'हृयामाशुभसिभ्यस्त्रन्' इति ऋन्प्रत्ययेनान्तोदात्तः Sy.
५. अयाजीः । अयजः—यजेर्लोटि रूपम् । यच्छब्दयोगादनिघातः Sy.
६. यजमानभूताया शुभेवताया होता भूत्वा हविरयजः । दिवः—'ऊडिदम्' इति विभक्तेरुदात्तत्वम् Sy.
७. जातप्रज्ञ ! हे अग्ने ! Sy.
८. प्राज्ञः P. कर्मविषयज्ञानवान् त्वम् । चिकित्वान्—'कित ज्ञाने' इत्यस्य क्वसौ रूपम् । प्रत्ययस्वरः Sy.
९. एवं त्वमस्मिन् कर्मणि होता सन् Sy.
१०. अस्माभिर्वीयमानेन । अनेन—इदंशब्दस्य तृतीयैकवचने 'अनाप्यकः' (Pa. 7. 2. 112.) इत्यनादेशः Sy.
११. यक्षि—यजेर्लोटि रूपम् Sy.

१२. Omitted in P. तत्र वृष्टान्तः—यथा मनोर्यज्ञमनुष्ठानसम्पूर्त्या पारमर्ण्योस्तद्वदिमं यज्ञं पारं नयेत्यर्थः । मनुष्वत्—'तत्र तस्येव' इति वक्तिः । 'नभोऽङ्गिरोमनुषां वत्युपसंख्यानम्' इति भस्-ज्ञत्वाद् स्त्वाभावः । प्रत्ययस्वरः Sy.
१३. अस्माभिः क्रियमाणम् Sy.
१४. इदानीम् Sy.
१५. अग्नद्वयः P. मर्धय is suggested for मर्धयः ॥ प्रतिर अनुष्ठानसम्पूर्त्या पारं गमय । तिर—तरतेर्लोटि व्यत्ययेन शः । 'ऋत इद्धातोः' इतीत्वम् । निघातः Sy. Yāska explains प्रतारीः as प्रवर्धय in N. 4. 7. and प्रतिरते as प्रवर्धयते in N. 11. 6.
१६. VM. ignores अग्ने ।
१७. ष्यायूषि P.
१८. जातप्रज्ञ ! Sy. जातानां वा वेदितः ! BB.
१९. तव—'युष्मदस्मदोर्हसि' इत्याद्युदात्तः Sy. २०. त्रिविधानि Sy.
२१. ष्वसो P. आहारतया कल्पितानि Sy. त्रिषु स्थानेषु शुभियद्वनिष्वाहुतितोयकाष्ठानि BB.

'अभि द्विजन्मां त्रिवृदन्नम्' इति मन्त्रः । तथा त एव । उपसः सकाशात् । व्रीणि । आजानानि
भवन्त्यनुसवनम् । ताभिस्त्वम् । देवानाम् । अन्नम् । यज । जानन् । अथा । भव ।
यजमानाय । शं च । योश्च ।

१. तिवृ० P.

२. RV. I. 140. 2.

३. तव Sy.

४. व P.

५. एकाहाहीनसत्रगता उपस उषोऽभिमानि-
न्यस्तिलो देवताः Sy.

६. तिलः—त्रिशब्दस्य स्वर्थे 'त्रिचतुरोः
स्त्रियाम्०' इति तिसृद्व्यादेशः । 'अचि
र ऋतः' इति रेफादेशः । 'तिसृभ्यो
जसः' इति विभक्तेरुदात्तत्वम् Sy.

७. आजानाना० M. जनयिष्यो मातरः । यद्वा
उषोऽभिमानिन्यो देवतास्तवाजानीस्त्वा-
मनुजातास्तिलः स्वसारः । तथा च
स्वसूः प्रकृत्य मन्त्रः—'प्रजामेका रक्षत्यूर्ज-
मेका राष्ट्रमेका रक्षति' इति (AV. 8.
9. 13. AV. reads जीवत्यूर्ज० for
रक्षत्यूर्ज० Cf. TS. 4. 3. 11. 1.)
आजानीः—'जन जनने' । 'जनिषसिभ्या-
मिण्' इति कर्तरि इण् । णित्वातुपधा-
बुद्धिः । 'वा छन्दसि' इति सवर्णदीर्घः ।
कुदुत्तरपदप्रकृतिस्वरः Sy. आजानीः
आजानयः प्रातुर्भावाः सूर्यविद्युदग्निह-
पेण । . . किञ्च उषसश्च तव तिल
इत्येव त्रिप्रकारा इत्यर्थः BB.

८. ०सर्वं M.

९. उषोऽभिमानिनीभिर्देवताभिः सहितस्त्वम्
Sy. ताभिर्दन्ताभिरुषोभिः सर्वैरनु-

क्रान्तरायुरादिभिः BB.

१०. षष्ट्यदेवानाम् Sy. कर्मणः सम्प्र-
दानत्वाद्देवानामिति चतुर्थ्यर्थे षष्ठी
BB.

११. अस्माभिर्दीपमानं हविलक्षणमन्नम् । अत्रः
—'अव रक्षणे' । 'अमुन्' इत्यमुन् ।
नित्स्वरः Sy. तृप्तिमन्नं वा हविलक्षणम्
BB.

१२. यजा P. प्रयच्छ । यज—यजेर्दानार्थस्य
लोटि रूपम् Sy. सङ्गमय BB.

१३. जानंस्त्वम् Sy. विद्वांस्तत्प्रकारतः BB.

१४. The form used in classical
language is अय ॥ अनन्तरं च Sy.,
BB.

१५. भय P.

१६. 'पूश्यजोः शानन्' (Pa. 3. 2. 128.)
इति यजेः शानन् । नित्स्वरः Sy.

१७. सुखहेतुः Sy. शमयिता रोगाणामागता-
नाम् BB.

१८. सुखस्य मिश्रयिता । योः—'यु मिश्रणे'
इत्यस्माद् 'अन्येभ्योऽपि वृश्यन्ते' इति
विच् । आर्थघातुकलक्षणो गुणः ।
कुदुत्तरपदप्रकृतिस्वरः Sy. योः
यावयिता पृथक्कर्ता च भयानाम्
BB.

१९. VM. ignores अन्ने ॥ This
stanza=TS. 3. 2. 11. 2.

अग्निं सुदीतिं सुदृशं गृणन्तो नमस्यामस्त्वेष्यं जातवेदः ।
त्वां दूतमरुतिं हव्यवाहं देवा अंकुरवन्नमृतस्य नाभिम् ॥ ४ ॥

अग्निं सुदीतिम् । अग्निम् । शोभनदीप्तिम् । शोभनदर्शनम् । स्तुवन्तः । नमस्यामः ।
त्वाम् । स्तुत्यम् । हे जातवेदः ! त्वाम् । देवानां दूतम् । गन्तारम् । हविषां वोढारम् । देवाः ।
कृतवन्तः । अन्नस्य । धारकम् ।

१. उत्तमस्याग्नेर्दूतत्वायेयमुक् । कतो वैश्वामित्रः श्रिष्टुर्भाग्निं तुष्टाव । पशुपुरोडाशस्य स्विष्टकृतो याज्या नियुक्ता । "अग्निं सुदीतिम्" इति याज्या (SSS. ५. 19. 11.) इति DDN.
२. अङ्गनादिगुणोपेतम् Sy., DDN.
३. सुदीतिम्—'दीद् क्षये' । दीयते विनाश्यते आभिस्तम इति करणे क्तिन् । दीतयो दीप्तयः । बहुव्रीहौ 'नञ्मुभ्याम्' इत्युत्तरपदान्तोदात्तत्वम् Sy.
४. सर्वैः सुवशंनम् । सुवृशम्—'वृशिर् प्रेक्षणे' । तस्मान्छक्यार्थे लल् । 'संज्ञापूर्वको विधिरनित्यः' इति गुणाभावः । 'लिति' इति प्रत्ययात्पूर्वस्योदात्तत्वम् Sy. अत एव सर्वदर्शनीयम् DDN.
५. त्वद्विषयां स्तुतिं कुर्वाणा वयम् Sy. गूणातिरर्चैतिकर्मा Ngh. ३. 14.
६. हविर्भिः पूजयामः । नमसः पूजायां 'नमोवरिवश्चिन्नप्रः ष्यच्' इति ष्यच् तदन्तात्त्वटि रूपम् । पादादित्वात्तन्निघातः Sy. स्तुत्यम् एवंविधं त्वां हविर्भिः पूजयामः DDN.
७. ज M. जातस्य सर्वस्य वेदितहे अग्ने ! Sy. हे जातवेदः ! जातं सर्वं वेत्तीति जातवेदाः । हे अग्ने ! त्वां गृणन्तः त्वद्विषयां स्तुतिं कुर्वाणाः वयम् DDN. जातानि वेद N. 7. 19.
८. दूतो हि द्विविधो वार्ताहारी कार्यकारी

चेति । तत्र त्वां कार्यकारिणं दूतमकार्युरिति भावः । दूतम्—'दुद् उपतापे' । 'दुतनिभ्यां दीर्घश्च' (Uṇādi. ३. ३७०.) इति क्तः । तत्सन्नियोगेन धातोर्दीर्घः । दूतः इतस्ततः सञ्चारित्यर्थः । प्रत्ययस्वरः Sy.

६. अरतिम्—'रमु क्रीडायाम्' । भावे क्तिन् Sy. अरतिं न विद्यते रतिविषयेषु प्रीतियस्यासावरतिः । 'नञ्मुभ्याम्' (Pa. 6. 2. 172.) इत्युत्तरपदान्तोदात्तत्वं दीतिमिति च । विषयेष्वप्यसक्तम् DDN.
१०. किञ्च अस्माभिर्यजनीया इन्द्रादयो देवाः Sy., DDN.
११. अकुर्वन् ॥ अकृष्वन्—'कृवि हिंसाकरणयोः' इत्यस्य लङि 'धिन्विकृष्वोर च' इत्युत्तरयोःकारश्चान्तादेशः । निघातः Sy.
१२. देवान्नभूतायाः सुधायाः Sy., DDN.
१३. आधारम् M. नाभिस्थानम् Sy., DDN.
१४. तथा निगमाः—'अग्निं दूतं वृणीमहे' (RV. 1. 12. 1.) 'अग्निं दूतं प्रति यदन्नधीतन' (RV. 1. 161 ३.) 'अग्निं दूतं पुरो दधे' (RV. 8. 44. ३.) 'त्वं दूतो अमृत्यः' (RV. 6. 16. 6.) 'दूतं वो विश्ववेदसं' (RV. 4. 8. 1.) इत्यादयः DDN.

यस्त्वद्दोता पूर्वं अग्ने यजीयान्द्रिता च सत्ता स्वधया च शंभुः ।
तस्यानु धर्मं प्र यजा चिकित्वोऽथा नो धा अध्वरं देववीती ॥ ५ ॥

यस्त्वद्दोता । यः । त्वत्तः प्रादुर्भूतः । होता । पुरातनः । अग्ने ! यष्टृतरः ।
देवानां द्वैधम् । तिष्ठन् । यष्टृत्वेन च । इज्यत्वेन च । अग्नेन । देवानां सुखं भावयति ।

१. वैश्वामित्रः कतो नाम तस्यार्थम् SKN.

कतस्य वैश्वामित्रस्येदमार्थम् Dur.

२. यः कश्चित् Sy. ३. त्वत्तोऽपि Sy.

४. होमनिष्पादकः Sy. होता—'हृ दानाद-
नयोः' वृष्टिलक्षणानामपामं दाता मध्यमो-
ऽग्निः, आहोता वा SKN. मध्यमस्थानो
वायुः । असावपि हि दूतो देवानामिति
श्रूयते—'आ दूतो अग्निमंभरव् विवस्वतः'
(RV. 6. 8. 4^e) इति । वैद्युतोऽग्नि-
रिति केचिन्मन्यन्ते Dur.

५. प्रथमभावी Sy.

६. हे अग्ने ! Sy. अग्निरुच्यते... हे
अग्ने ! पाथिव ! SKN. हे भग-
वअग्ने ! पृथिवीस्थान ! Dur.

७. अतिशयेन यष्टा । यजीयान्—यष्टृ-
शब्दस्य 'तुश्छन्दसि' इतीयमुन् तस्मिन्
'तुरिष्ठेभेयःसु' इति तुचो लोपः ।
निस्त्वादाद्युदात्तः Sy. वृष्टिहेतुत्वावति-
शयेन यष्टा SKN.

८. मध्यमे चोत्तमे च स्थाने । द्विता-
द्विशब्दात् 'संख्याया विधायं धा' इति
धाप्रत्ययः । धकारस्य तकारश्छान्वसः ।
प्रत्ययस्वरः Sy. द्विधा च यस्य सत्ता ।
मध्यमे च स्थाने वैद्युतात्मना, उत्तमे
चादित्यात्मना SKN. द्वैधं च यस्य

विद्यमानता । मध्यमे च स्थाने वैद्युत-
भावेन, उत्तमे च स्थाने सूर्यभावेन...

एवमत्र शब्दसारूप्यादर्थोपपत्तेश्च 'द्विता'
इत्ययं 'द्वैधम्' इत्येवमुपपद्यते Dur.

९. निवण्णः सन् । 'वद्लु विशरणागत्यवसाद-
नेषु' अस्य ताच्छ्रीलिकस्तुन् । नित्स्वरः Sy.

१०. ऽत्वे न्ये M. ऽत्वे न्ये P.

११. इज्यत्वेन M. इज्यत्वेन P. Both
यष्टृत्वेन चेज्यत्वेन च refers to देवानां
द्वैधम् ॥ याज्यत्वेन is a better
reading than इज्यत्वेन.

१२. सोमाख्येनाग्नेन स्वर्गं लोकं दधाति यज-
मानस्येति स्वधा । 'आतोऽनुपसर्गं कः'
इति कप्रत्ययः । कृदुत्तरपदप्रकृतिस्वरत्वम्
Sy. उदकेन च वृष्टिलक्षणेन SKN.
अग्नेन सर्वभूतानां वर्धणद्वारेण Dur.
स्वधेत्युदकनाम Ngh. 1. 12.

१३. यष्टृणां सुखभूरभूत् । शम्भुः—शं सुख-
मस्माद् भवतीति 'भू सत्तायाम्' । 'विप्र-
संभ्यो इवसंज्ञायाम्' इत्यत्र मितद्रवा-
देश्यसंख्यानात् डुप्रत्ययः । द्विस्वाट्टि-
लोपः Sy. यः शम्भुर्भवति, तत्रान्तर्गो-
तर्प्यर्थः । सुखस्य भावयिता सर्वप्राणि-
नाम् SKN. यः शम्भुः सुखभूः सुखस्य
भावयिता Dur.

तस्य । कर्मणा । देवान् प्रकर्षेण यज । हे चिकित्वः ! अथ । अस्माकम् । धारय । यज्ञम् ।
देवानो प्रीताविति ।

III.18.

भवा नो अग्ने सुमना उपेतौ सखेव सख्ये पितरेव साधुः ।

पुरुदुहो हि चितयो जनानां प्रति प्रतीचीर्दहतादरातीः ॥ १ ॥

“ भवा नः । भव । अस्मभ्यम् । अग्ने ! शोभनमानस्कः ।

१. यस्वत्तोऽपि पूर्वभावी होता निरूपितस्तस्य होतुः Sy. तस्य किम् ? इत्युच्यते. . . तस्य वायोः Dur.

२. कर्मणा seems to be the explanation of अनु धर्म ॥ तेनानुष्ठितधर्मनुपलक्ष्य Sy. धर्मशब्दः कर्मवचनः, अनु पदचाद्भावे, तस्य सम्बन्धि यत् कर्मलक्षणं वृष्टिलक्षणं वा । तदनु तस्य ? (तस्मात्) पदचात् तेन वृष्टौ वृत्तायां वा तेन घोपस्थापितं सन्नित्यर्थः SKN. वृत्तिलाभमनु आत्मनो दीप्तिलक्षणां वृत्तिं प्रति लाभमाप्नुवन् । ‘वायुर्वा अग्नेस्तेजस्तस्माद् वायुरग्निमन्वेति’ इति ह विशायते Dur.

३. यज्ञा P. पूजय । यज—यजेलोति रूपम् Sy.

४. धर्मविषयचेतनावन् ! हे अग्ने ! चिकित्वः—‘कित ज्ञाने’ इत्यस्य क्वसौ रूपम् । ‘मतुवसो ए सम्बुद्धौ छन्दसि’ इति नकारस्य रुः Sy. हे प्रज्ञावन् ! SKN. चिकित्वञ्च ज्ञानवन् ! इत्यर्थः Dur.

५. अनन्तरम् । अथा नः—‘निपातस्य०’ इति वीर्घः Sy. अनन्तरं च SKN. एवम् Dur.

६. अस्माकं सम्बन्धनम् Sy. अस्माकं स्वभूतम् SKN. अस्माकं यागं कुर्वस्व शृणु यत् कुरुष्व Dur.

७. विधेहि । धाः—‘दृषाञ् धारणपोषणयोः’ इत्यस्य छान्दसे लुङि रूपम् । अडभाव-

श्छान्दसः Sy. छान्दसत्वाद् वर्तमाने लटि ? (लुङि) अडभावः । निधेहि स्थापय SKN.

८. यज्ञवाटम् SKN. ९. ०वानं P.

१०. ०तावति P. प्रीत्यर्थम् । देववीतौ—देवानां वीतिः अज्ञानं यत्र प्रीतो सा प्रीतिः देववीतिः । ‘वी कान्याविधु’ इत्यस्माद् भावे वितन् । बहुव्रीहौ पूर्वपदप्रकृतित्स्वरः Sy. क्व ? . . . देवानां कान्तौ काम्ये, देवानां काम्यं क्वित्यर्थः । SKN. देवतपंगायेत्यर्थः Dur. द्वैधं सत्ता मध्यमे च स्थान उत्तमे च । शम्भुः सुखभूः N. १. ३., SKN. II. ३०१.

११. ‘भवा नो अग्ने’ इति पञ्चमं षष्ठं सूक्तम् । ‘भवा नः’ इत्यनुक्रमणिका (KSA. 17. 18. p. 15.) । ‘कतो वैश्वामित्रस्तु’ (KSA. 17. 17. p. 15.) इति तुशब्दप्रयोगात् अस्यापि वैश्वामित्रः कत ऋषिः । अग्निदेवता । प्रातरनुवाकादिद्यनशस्त्रयोक्तः सूक्तविनियोगः । प्रवर्ग्येऽभिष्टवे ‘भवा नो अग्ने’ इति दृचो विनियुक्तः । सूत्रितञ्च—‘भवा नो अग्ने सुमना उपेताविति दृचाः’ (ASS. 4. 6.) इति Sy. १२. भवा नः—‘दृचचोऽस्तितः’ इति संहितायां वीर्घः Sy.

१३. ०नस्काः P. तत्कर्मसिद्धधर्ममनुकूलमनस्को भूत्वा Sy.

उपगमने । यथा सखा । सख्ये । साधुर्भवति । पुत्राय वा पितरावेवं साधुर्भव । बहुद्रोहाणि ।
हि । भवन्ति मनुष्याः । जनानाम् । तथा सति प्रतिदहतात् । प्रतिमुखमागच्छन्तीः । शत्रुसेनाः ।

तपो ष्वङ्गे अन्तराँ अमित्रान् तपा शंसुमररुषः परस्य ।

तपो वसो चिकितानो अचित्तान्वि ते तिष्ठन्तामजरं अयासः ॥ २ ॥

तपो ष्वङ्गे । तपोव । अग्ने ! सुष्टु । छिद्रप्रवेशनपरान् । अमित्रान् ।

१. अस्माभिः क्रियमाणस्य प्रवर्ग्याख्यकर्मण
आभिमुख्येनागमने । उपेतौ—‘इण्
गतौ’ । अयनमिति भावे कितन् । प्रादि-
समासः । ‘तादी च निति कृत्यतौ’ इति
गतेः प्रकृतिस्वरत्वम् Sy.

२. तत्र दृष्टान्तद्वयम् Sy.

३. सुहृत् Sy.

४. मित्राय । सख्ये—‘समाने ख्यश्चो-?
(ख्यः स चो-)दात्तः’ (Uṇādi. 4.
576.) इति इण् । डिस्वाट्टिलोपः ।
तत्सन्नियोगेन यलोपः । ‘समानस्य छन्द-
सि०’ इत्यादिना सभावः । ‘उदात्तः’
इत्युक्तत्वाद् उपपदस्योदात्तता Sy.

५. ०धु भव० P. हितोपवेशेन साधुर्भवति ।
साधुः—‘राध साध संसिद्धौ’ । ‘कृवा-
पाजि०’ इत्यादिना उण्प्रत्ययः । प्रत्यय-
स्वरः Sy.

६. यथा च मातापितरौ पुत्राय सन्मार्गोपदे-
शेन साधको भवतः तद्वत् अस्मत्-
सम्बन्धिकर्मसाधको भव Sy.

७. ०धु भ० P.

८. ०हानि P. बहुद्रोहाः is suggested
for बहुद्रोहाणि ॥ नानाविधद्रोहयुक्ताः
Sy.

९. हिदाब्दः कारणपरः । यस्माल्लोके पर-
स्परमात्सर्यादिनाऽन्योऽन्यमसहमाना जना
वर्तन्ते तस्मात् Sy.

१०. मनुष्याणाम् Sy.

११. ०ह तान् P. त्वं प्रतिकूलः सन् भस्म-
सात्कुरु । दहतात्—‘दह भस्मीकरणे’
इत्यस्य लोपमध्यमैकवचने हेः ‘तुह्योस्ता-
तङ्ङाशिधि०’ इति तातङ्ङादेशः ।
निघातः Sy.

१२. प्रतमु० P. प्रतीचीः—प्रतीचः प्रतिकूल-
तयास्मदाभिमुख्येनागच्छतः सिङ्गव्य-
त्ययः । ‘अञ्चु गतिपूजनयोः’ । ‘ऋत्वि-
भदधृक्०’ इत्यादिना क्विन् । स्त्रियाम्
‘उगितश्च’ इति डीपि प्राप्ते पुनः ‘धातो-
रुगितः प्रतिषेधः’ (VPa. 4. 1. 6. 1.)
इति प्रतिषेधे ‘अञ्चतेश्चोपसंख्यानम्’
(VPa. 4. 1. 6. 2.) इति प्रतिप्रस-
वान् डीप् । तस्मिन् भसंज्ञायाम् ‘अचः’
इत्यकारलोपः । ‘चौ’ इति दीर्घः
Sy.

१३. अरातीन् शत्रून् । सिङ्गव्यत्ययः Sy.

१४. तवो षु P.

१५. तवैव M. तवैवा P. बाधस्व ।
तपो—तप उ । गुणः । उग्रमवलम्ब्य
‘उजः’ इति प्रगृह्यसंज्ञा (But the
padapāṭha reads तपो as a
single word) पादादित्वाद्-
निघातः Sy.

१६. शग्ने P.

१७. सु सुष्टु यथा भवति तथा Sy.

१८. अभिभावकान् Sy.

१९. शत्रून् Sy.

एवमस्मभ्यमप्रयच्छतः । शत्रोः । शंसनं च । तपैव । वासयितः ! प्राज्ञस्त्वम् । अस्मास्वप-
रक्तचित्तान् । तदर्थं तव । जरावर्जिताः । गमनशीला रश्मयः । वितिष्ठन्तामिति ११

इध्मेनाग्र इच्छमानो घृतेन जुहोमि हव्यं तरसे बलाय ।
यावदीशे ब्रह्मणा वन्दमान इमां धियं शतसेयाय देवीम् ॥ ३ ॥

इध्मेन । इध्मेन । घृतेन च सह । हव्यम् । तुभ्यमग्ने ! जुहोमि । त्वतः

१. तुभ्यं हविरप्रयच्छतः । अररुवः—'रा वाने' इत्यस्य क्वसौ रूपम् । 'वस्वेकाच्' इति प्राप्तस्य इटः 'सम्प्रसारणं सम्प्रसारणाश्रयं च बलायः' इति सम्प्रसारण-बलायस्त्वान्निवृत्तिः 'वसोः सम्प्रसारणम्' इति सम्प्रसारणम् । समासे नञ्स्वरः Sy.
२. अत एव शत्रुभूतस्य Sy.
३. संस० P. अभिलाषम् Sy.
४. तपैव M. तपै P. सन्तप Sy.
५. ०यितं P. सर्वस्य वासयितः ! हे अग्ने ! Sy.
६. कर्माभिज्ञस्त्वम् । चिकितानः—'कित ज्ञाने' इत्यस्य छन्दसि लिट् । तस्य 'लिटः कानज्वा' इति कानजादेशः । द्विवचनम् । कित्वाद् गुणाभावः । चित्त्वादन्तोदात्तः Sy.
७. ०परं M. ०पराक्त० P. सत्कर्मण्यना-सक्तमनस्कान् पुरुषान् Sy.
८. ०दर्थं P. यस्मादेवं तस्मात् Sy.
९. प्रतिबन्धरहिताः Sy.
१०. सर्वत्र गमनस्वभावाः सन्तः । अयासः—'अय गतौ' । पचाद्यच् । चित्स्वरः

Sy.

११. विध्मन्ता P. विशेषेण तिष्ठन्तु । तिष्ठन्ताम्—'ष्ठा गतिनिवृत्तौ' । विपूर्वासि-ष्ठतेः 'समवप्रविभ्यः स्थः' इत्यात्मने-पदम् । निघातः Sy.
१२. VM. ignores तपा ॥ तप क्षपय । तपा—'तप सन्तापे' इत्यस्य लोटि रूपम् । 'द्व्यचोऽस्तित्ठः' इति संहितायां दीर्घः Sy.
१३. समिन्धनकारिसमित्समूहेन । इध्मेन—'जिह्वन्धी दीप्तौ' । इध्यतेऽग्नेनाग्निरितीध्मः काष्ठविशेषः । 'इधियुधीन्धि-दंसिश्याधूसूभ्यो मक्' इति करणे मक् । कित्त्वादनुनासिकलोपः । प्रत्यय-स्वरः Sy.
१४. आज्येन Sy.
१५. स M.
१६. हवनयोग्यं हविः पुरोडाशादिकम् । हव्यम्—'हवमर्हतीति 'छन्दसि च' इति यप्रत्ययः । भसंज्ञायां 'यस्य०' इति लोपः । प्रत्ययस्वरः Sy.
१७. 'हु दानादनयोः' इत्यस्य लटि रूपम् । पादादित्वादिनिघातः Sy.

कामानिच्छमानः । तारकम् । बलं तवास्त्विति । यावता कालेन । ईश्वरो भवामि । मन्त्रेण ।
स्तुन्वन् । एतत् । देवनशीलम् । शतलाभाय कर्तुं तावज्जुहोमि ॥

उच्छोचिषा सहसस्पुत्र स्तुतो बृहद्वयः शशमानेषु धेहि ।

रेवदग्ने विश्वामित्रेषु शं योर्मर्मज्मा ते त्वन्वं॑ भूरि कृत्वः ॥ ४ ॥

उच्छोचिषा । हे सहसः, पुत्र ! स्तुतः सन् । महत् । अन्नम् । परिचरत्सु ।
तेजसा । उद्वेहि, उच्छ्रितं कुरु । धनवत् । अग्ने ! विश्वामित्रेष्वस्मानु । शं च ।

१. इच्छन् is a better reading. धनं कामयमानोऽहं यजमानः । 'इषु इच्छायाम्' । व्यत्ययेन शानच् । 'इषुगामियमां छः' इति छकारः Sy. २. तरसे वेगाय Sy. ३. तव सततगमनसिद्धचर्यं बलाय सामर्थ्याय । पुरोडाशादिहविर्भारिवहनसिद्धचर्यं त्वयि हविः प्रक्षिपामि Sy.
४. यावद्धनं वोढुं शक्नोमि तावद् देहि । यावत्—यच्छब्दाद् 'यत्तवेतेभ्यः परिमाणे वतुप्' इति वतुप् । 'आ सर्वनाम्नः' इत्याकारः । आद्युदात्तः Sy.
५. 'ईश ऐश्वर्ये' इत्यस्य लडुत्तमेकवचने इट्पठरेत्वम् । अदादित्वाच्छपो लुक् Sy.
६. स्तोत्रेण Sy.
७. सुन्वन् or स्तुवन् is suggested for स्तुन्वन् ।
८. इमामस्माभिः क्रियमाणाम् Sy.
९. कर्मनशीलम् M. अदेवन० P. दीप्तामतिप्रभूतां कुरु Sy. १०. अपरिमितधनपर्यवसानाय । शतसेयाय—'षो अन्तकर्मणि' । 'आदेच उपदेशोऽशिति' इत्यात्वम् । 'अचो यत्' इति भावे यत् । 'ईद्यति' इतीत्वम् । आर्धधातुकलक्षणो गुणः । कृदुत्तरपदप्रकृतिस्वरः Sy.
११. VM. ignores धियम् ॥ त्वद्विषयां स्तुतिम् Sy. १२. सस् M.
१३. स्तोत्रशस्त्रसाधनभूतमन्त्रैः स्तुतस्त्वम् Sy.

१४. स्म P. १५. Omitted in P. प्रभूतम् Sy.
१६. शं P. वयःशब्दोऽन्नवाची Sy.
१७. त्वद्विषयं शंसनं कूर्वाणेषु । शशमानेषु—'शश प्लुतगतौ' इत्ययं घातुरत्र स्तुत्यर्थः । 'ताच्छ्रीत्यवयोवचनशक्तिषु०' इति चान्त् । 'चितः' इत्यन्तोदात्तत्वम् Sy. शशमानः शंसमानः N. 6. 8.
१८. स्वकीयया दीप्त्या Sy.
१९. उद्वेहि M. Sy. explains उत् and धेहि separately: उत् as उदीपयस्व and धेहि as विधेहि ॥ धेहि—'दुधाञ् धारणपोषणयोः' इत्यस्य लोटि रूपम् Sy.
२०. ०वन् P. धनयुक्तम् । रेवत्—रयिरस्यास्तीति मतुप् । 'ह्रस्वनुडभ्यां मतुप्' इति मतुप उदात्तत्वम् । 'छन्दसौरः' इति तस्य वत्वम् । 'रयेर्मतौ छन्दसि बहुलम्' इति सम्प्रसारणम् । परपूर्वत्वं गुणः Sy.
२१. विश्वामित्रगोत्रोत्पन्नेषु । विश्वामित्रेषु—विश्वं मित्रमस्येति विश्वामित्रः । एकस्मिन् बहुवचनं पूजार्थम् । तथा-विधेष्वस्मानु । विश्वामित्रेषु—'मित्रे चर्वा' (Pa. 6. 3. 130.) इति पूर्वपदस्य दीर्घत्वम् । 'बहुव्रीहौ विश्वं संज्ञायाम्' इति पूर्वपदान्तोदात्तत्वम् Sy.
२२. शं रोगाणां शमनं चास्मानु धेहि Sy.

योश्च कुरु, कृत्वः कृत्वमुजन्तपर्यायः । तव । शरीरं हविर्वहार्थमत्यन्तम् । बहुकृत्वः । वयं स्पयेन ममृजेति ।

कृधि रत्नं सुसनितुर्धनानां स घेदंघ्रे भवसि यत्समिद्धः ।

स्तोतुर्दुरोणे सुभगस्य रेवत्सुप्रा कुरस्तां दधिषे वपूषि ॥ ५ ॥

कृधि रत्नम् । धनानाम् । सुष्ठु दातः ! अस्मभ्यं रत्नम् । प्रयच्छ । स त्वम् । अग्ने ! भवसि । यदा । समिद्धः । स्तोतुः । गृहे । सुहृविष्कस्य । यथा पशुमान् स्यादित्येवमर्थे

१. योः भयानां यावनमभिध्रणं च घेहि
Sy. शमनं च रोगाणां यावनं च
भयानाम् N. 4. 21.

२. P. adds शब्दः after कृत्वः । It
should immediately follow
बहुकृत्वः ॥ अस्माभिः क्रियमाणस्य कर्मणः
प्रयोजकत्वेन कर्तः ! हे अग्ने ! कृत्वः
—'डुकृञ् करणे' सम्प्रदादित्वाद् भावे
क्विप् । 'तदस्यास्ति०' इति मतुप् ।
'भ्यः' इति तस्य वत्वम् । 'तसौ मत्वर्थे'
इति भसंज्ञायां तकारस्य जश्त्वाभावः ।
'मतुवसो २०' इति तकारस्य स्त्वम् Sy.

३. ते D., M.

४. तनुम् Sy.

५. ०हार्थं० P. ०वहनार्थम् is sugges-
ted for ०वहार्थम्.

६. ०कृत्वा M. बहुवारम् ; भूरि—'भू
सत्तायाम्' । 'अदिशदिभूशुभिभ्यः क्तिन्'
इति क्तिन् कित्त्वाद् गुणाभावः । निःस्वरः
Sy.

७. पर्यं M.

८. स्पेन M.

९. पुनः पुनः सोमाज्यपयःप्रभृतिभिर्वयं सि-
ञ्चामः । ममृज्म—'मृजूष शुद्धौ' इत्य-
स्य वर्तमाने लिटि उत्तमबहुवचने मसो
मादेशः । 'अनित्यमागमशासनम्' इतीड-
भावः । रेफश्चान्दसः । पादादित्वादिनि-
घातः । प्रत्ययस्वरः Sy.

१०. Omitted in P.

११. कनकपदवादीनां मध्ये Sy.

१२. अभिलषितधनानां सुष्ठु दातः ! सुसनितः
—'षणु दाने' इत्यस्य तृचि रूपम् ।
आमन्त्रितनिघातः Sy.

१३. धनं P. उत्तमं धनम् Sy.

१४. विघेहि । मह्यं वत्स्व Sy.

१५. सोमाज्यादिभिः सम्यगिद्धो दीप्तो वर्तसे
तदा स तावृशः त्वं धनस्य दाता स्तु
Sy.

१६. स्तोतु M. यजमानस्य Sy.

१७. सहवि० M. त्वद्विषयस्तुत्या शोभनधन-
युक्तस्य Sy.

१८. ०मा(न्)स्या० M. धनयुक्तं यथा
भवति तथा Sy.

१९. ०दित्येवमर्थं P.

हविरादाय । देवान् प्रति सर्पणशीली । आत्मीयो करो । करोषि । ज्वालाश्च ।

III.19.

अग्निं होतारं प्र वृषे मियेधे गृत्सं क्विं विश्वविदममूरम् ।

स नो यद्देवताता यजीयान्नाये वाजाय वनते मधानि ॥ १ ॥

अग्निं होतारम् ॥ गाधी कौशिकः ॥ अग्निम् । अहं यज्ञे । होतारम् । प्रवृणोमि ।
मेधाविनम् । क्रान्तकर्मणिम् । सर्वज्ञम् । अमूढम् । संः । नः । यजतु । देवान् । यष्टृतरः ।

१. समर्पण० P. कर्मकरणार्थं प्रसूतौ ।
सुप्रा—'सप्लु गतौ' अस्मात् 'स्फायि-
तञ्चिच्चञ्चि०' इत्यादिना रक् ।
कित्वाद्गुणः । प्रत्ययस्वरः Sy.

२. कर्मणां प्रस्नातारो बाहू । करस्ना—
करोति फलमिति करः कर्म । पचाद्य-
जन्तः । कर्मणि स्ना शोधनं ययोस्तौ
यद्वा कर्मणां शोधनं याभ्यामिति बहुव्रीहौ
पूर्वपदस्वरः Sy. करस्नौ बाहू । कर्मणां
प्रस्नातारो N. 6. 17.

३. धारयसि । दधिधे—'डुधाञ् धारण-
पोषणयोः' इत्यस्य लटि 'छन्दस्युभयथा'
इति धास् । आर्षधानुकत्वादिट् । अतो
लोपः । निघातः Sy.

४. वपूषि रूपाणि । तादृशौ बाहू भास्वराणि
ज्योतीषि च Sy. वपूषः । वपुः । इति
रूपनामनी Ngh. 3. 7.

५. VM. ignores घ and इत् ॥ घ
खलु । इत् एव Sy.

६. 'अग्निं होतारम्' इति पञ्चमं सप्तमं
सूक्तं त्रैष्टुभ्मान्नेयं गाथिन आर्षम् । तथा
चानुक्रान्तम्—'अग्निं होतारं गाधी ह'
(KSA. 17. 19. p. 15.) इति ।
प्रातरनुवाकाश्विनशस्त्रयोस्तौ विनि-
योगः Sy. ७. Omitted in P.

८. गाधी स्तौति—हे अग्ने ! Sy.

९. अङ्गनादिगुणोपेतं त्वम् Sy.

१०. अहं M. ११. अस्माभिः क्रियमाणे-
ऽस्मिन् यज्ञे । मियेधे—मकारकारयो-
मध्ये इयागमदद्यान्वसः Sy.

१२. होमनिष्पादकं देवानामाह्वारम् Sy.

१३. प्रकर्षेण सम्भजे । 'वृङ् सम्भक्तौ' ।
निघातः Sy.

१४. गृत्सं गुणन्तं देवानां स्तुतिं कुर्वन्तम् ।
'गृधु अभिकाङ्क्षायाम्' । 'गृधिपण्योर्वकौ
च' (Uṇādi. 3. 349.) इति सप्र-
त्ययः । अन्त्यस्य दकारः । व्यत्ययेना-
द्युदात्तत्वम् Sy.

१५. क्रान्त P. क्विं मेधाविनम् Sy.

१६. सर्वविषयज्ञानोपेतम् Sy.

१७. अमूरम्—'मुह वैचित्ये' इत्यस्य निष्ठायां
रूपम् । रेफदद्यान्वसः । नजा समासे
तस्य नञ्स्वरः Sy. १८. तथाविधो-
ऽग्निः Sy. १९. अस्माकम् Sy.

२०. M. adds यज्ञे after यजतु ।
यक्षत्—यज्ञेल्लेटि 'सिब्वह्रुलं लेटि' इति
सिप् । 'लेटोऽडाटौ' इत्यडागमः ।
'इतश्च लोपः०' इतीकारलोपः Sy.

२१. यष्टव्यतया सम्बन्धिनो देवान् । देव-
शब्दात्स्वार्थे 'सर्वदेवात्तातिल्' इति ता-
तिल् । 'सुपां सुलुक्०' इति सुपो ङादेशः ।
नित्स्वरः Sy. २२. यष्टृतमः सन् Sy.

स घनार्थम् । अन्नार्थं च । भजते । हवीषि ।

प्र ते अग्रे हविष्मन्तीमियुर्म्यच्छा सुद्युम्नां रातिनीं घृताचीम् ।
प्रदक्षिण्णिवेवतातिमुराणः सं रातिभिर्वसुभिर्यज्ञमश्रेत् ॥ २ ॥

प्र ते अग्ने । प्रेरयामि । तुभ्यम् । अग्ने ! हविष्मन्तीं जुहम् । तव सुयशसम् । दान-
वतीम् । घृतमञ्चन्तीं ज्वालाम् । प्रति । देवाः स्तुता यस्मिन् तम् । यज्ञम् । प्रदक्षिणम् ।

१. ०नात्वं P. घनाय Sy.

२. ०न्नार्थं P. अन्नार्थं Sy.

३. सम्भजताम् । 'वन षण सम्भवती' ।
इत्यस्य लटि व्यत्ययेनात्मनेपदम् । नि-
घातः Sy.

४. मंहनीयान्यस्माभिर्दीयमानानि हवीषि
Sy.

५. इयमि—'ऋ गती' जुहोत्यादिः । 'अति-
पिपत्योश्च' इत्यभ्यासस्येत्वम् । 'अभ्या-
सस्यासवर्णे' इतीयङ्ङादेशः । मियः
पित्वाद् गुणः । निघातः Sy.

६. तव Sy.

७. ०ष्मन्तीम् M. पुरोडाशादिहविर्युक्ताम् ।
हविष्मतीम्—हविरस्यास्तीति मनुप् ।
'तसौ मत्वर्थे' इति भसंज्ञायां सकारस्य
रुन् भवति । 'उगितश्च' इति डीप् ।
'स्वरविधौ व्यञ्जनमविद्यमानवत्' इति
परिभाषानाश्रयणान्मतुप उदात्तताभावः
Sy.

८. जुहम् P.

९. सुशसान् P. सुतेजसम् Sy.

१०. हविर्वात्रीम् । रातिनीम्—'रा दाने'
इत्यस्य 'नपुंसके भावे क्तः' । रातमस्या-
स्तीति 'अत इनिठनौ' इतीनिः । प्रत्यय-

स्वरः Sy.

११. घृतं मुञ्च० M. घृतान्वितां जुहमुप-
भृतं वा । घृताचीम्—घृतपूर्वादिञ्चतेः
'ऋत्विवदधृक्०' इत्यादिना क्विन् ।
'अञ्चतेश्चोपसंस्थानम्' इति डीप् ।
भसंज्ञायाम् 'अचः' इत्यकारलोपः । 'चौ'
इति वीर्षः । उदात्तनिवृत्तिस्वरेण डीप
उदात्तत्वे प्राप्ते 'चौ' इति पूर्वपदा-
न्तोदात्तः Sy.

१२. अञ्छा—आभिमुष्येन । 'निपातस्य' इति
संहितायां वीर्षः Sy.

१३. देवताति देवान् । देवशब्दात् 'सर्वदेवा-
त्तातिल्' इति तातिल् । 'लिति' इति
प्रत्ययात् पूर्वस्योदात्तत्वम् Sy.

१४. तवा M.

१५. यास्येन् P.

१६. ०न्नतद० P. प्रादक्षिण्येन । प्रदक्षिणित्
—प्रदक्षिणं करोतीति 'तत्करोति तदा-
चष्टे' इति णिजुत्पद्यमानो दक्षिणशब्दाद्
भवति । सङ्ग्रामयतेरेव सोपसर्गाणि-
जुत्पत्तिर्नान्यस्मादिति तदन्तात्क्विप् ।
'ह्रस्वस्य पिति०' (Pa. 6. 1. 71.)
इति तुक् । णिचो लोपाभावश्छान्दसः ।
णिञ्स्वरः Sy.

दीयमानैः । वसुभिः । अग्निः संयोजयति । 'उराण उरु कूर्वाणि' इति यास्कः, यज्ञं परितः पशून् समानयतीत्यर्थः ।

स तेजीयसा मनसा त्वोत उत शिञ्च स्वपत्यस्यं शिञ्चोः ।

अग्नें रायो नृतमस्य प्रभूतौ भूयाम ते सुष्टुतयश्च वरुः ॥ ३ ॥

स तेजीयसा । सः । तेजिष्ठेन । मनसा संयुक्तो भवति । यस्त्वया रक्षितः । अपि च । देहि । शोभनापत्यम् । धनं शिञ्चोरिति धनमाह शिञ्चतेर्दानकर्मणः । अग्ने ! धनस्य ।

१. अस्मान्भ्यं देयतया प्राप्तैः Sy.
२. धनैः सह सन् Sy.
३. समभ्रेत् सम्यक् सेवताम् । 'भिञ्ज सेवायाम्' इत्यस्य छान्दसे लङि 'बहुलं छन्दसि' इति शपो लुक् । निघातः Sy.
४. N. 6. 17. बहुकूर्वाणस्तादृशो भवान् । उरु करोति 'तत्करोति०' इति णिच् । तदन्ताच्छन्दसि लिट् । मन्त्रत्वादां न भवति । तस्य कानच् । 'णेरनिटि' इति णिलोपः । वरादेशाभावश्छान्दसः । चित्त्वावन्तोदात्तः Sy. ५. ०नवती० M. ०नपती० P. ६. ०जीसा P.
७. यजमानः पूर्वोक्तगुणविशिष्टो यस्त्वया तेजस्वीति सः BB.
८. अतिशयेन तीक्ष्णेन । सत्कर्मविषयतीक्ष्णबुद्धियुक्तेन । तेजीयसा—तेजितृशब्दादतिशायन ईयसुन् । 'तुरिष्ठेमेयःसु' इति तृचो लोपः । नित्स्वरः Sy. तेजस्वितरेण...तेजनं तेजः, तद्वता निशिततरेण सावधानेनेत्यर्थः BB.
९. अन्तःकरणेन युक्तो भवति Sy.
१०. रक्ष्यमाणः । त्वोतः—'अव रक्षणादिवु' । निष्ठायां 'ज्वरत्वरस्त्रिव्यविमवामुपधायाः०' इत्यूट् । पूर्वलोपः । त्वया ऊतः । 'तृतीया' इति योगविभागात्समासः । टेलोपश्छान्दसः । 'तृतीया

कर्मणि' इति पूर्वपदप्रकृतिस्वरः Sy. त्वया ऊतस्त्वयैव रक्षितोऽस्त्विति शेषः । ...तत्र त्वदूत इति वक्तव्ये पृषोदरादित्वाद् व्यञ्जनलोपः BB.

११. P. reads भवति for अपि च.
१२. प्रयच्छ । शिक्ष—शिक्षतिर्दानकर्मा । (Ngh. 3. 20.) दात्यादिव्यु दानकर्मसु पठितत्वात् । 'शिक्ष विद्योपादाने' इत्ययमत्र दानार्थः । अस्माल्लोटि व्यत्ययेन परस्मैपदम् Sy. यजमानकार्यसमर्थान् कर्तुं कृतसङ्कल्पो भव । सन्नन्तल्लोट्...यजमानाय देहीति विवक्षितम् BB.
१३. द्वितीयार्थे षष्ठी शोभनापत्योपेतम् Sy. शोभनपुत्रपौत्रादेः BB.
१४. ०क्षुरिभि M. ०क्षुरिति P. शिक्षोः—अभिमतफलप्रदाने शक्तुमिच्छोः । 'शक्तु शक्तौ' इत्यस्य सनि 'एकाच उपदेशे०' इतीट्प्रतिषेधः । 'सनि श्रीमाधुरभलभशकपतपदामच इस्' इति धातोश्च इसादेशः । 'अत्र लोपोऽभ्यासस्य' इत्यभ्यासलोपः । 'सनाशंसभिन्न उ' इत्युप्रत्ययः । प्रत्ययस्वरः Sy. शिक्षोः शक्तुमिच्छतः BB.
१५. सनमा० M. धमाहनामा० P.
१६. धनानि BB.

नेतृ॑तम॑स्य । मह॑त्त्वे स॑ति । तव॑ । सुष्टु॑ स्तोता॑रः । वास॑यिता॑रः । च । वयं॑ भवे॑मेति ।

भूरी॑णि हि त्वे दधि॑रे अनी॑कान्ने दे॒वस्य॑ यज्य॒वो जना॑सः ।
स आ व॑ह दे॒वता॑तिं यविष्टु॑ शर्धो॑ यदु॒द्य दि॒व्यं यजा॑सि ॥ ४ ॥

भूरी॑णि हि । ब॒हूनि॑ । तेजा॑सि । त्वयि॑ । स्थाप॑यन्ति । हि॑ । अग्ने॑ ! दे॒वस्य॑ यज्य॒वो जना॑सः ।
यष्टा॑रः । जना॑ः । तथा सति स॑ त्वम् । इमं॑ यज्ञं॑ प्रति । प्राप॑य । दिवि॑ भवम् ।

१. अतिशयेन नेतुर्दातुः Sy. मनुष्योत्तमस्य मनुष्योत्तमस्य यजमानस्य BB.
२. प्रभावे महिम्नि वयं स्याम । प्रभूतौ—'भू सत्तायाम्' इत्यस्य भावे क्तिन् । 'तादौ च निति कृत्यतो' इति गतेः प्रकृतिस्वरत्वम् Sy. प्रभूतौ प्रभवार्थं यजमानस्य । यथाज्यं लोके तेजस्वी भवति तदर्थमित्यर्थः । 'निमित्तात् कर्मसंयोगे' (V. 6. on Pa. 2. 3. 36.) सप्तमी BB.
३. हि P.
४. तव प्रसादात् BB.
५. किञ्च त्वद्विषयशोभनस्तुतिमन्तो वयम् । 'नञ्मुभ्याम्' इत्युत्तरपदान्तोदात्तत्वम् Sy. शोभना स्तुतिर्येषां तादृशास्त्वद्विषयामेव शोभनां स्तुतिं सदा कुर्वन्तः BB.
६. वसुनो भाजनम् । वस्वः—आगमानुशासनस्यानित्यत्वाद्गुणभावः । संज्ञापूर्वकस्य विधेरनित्यत्वाद् गुणाभावः । यणादेशः Sy. वसुमन्तः BB.
७. भूयाम्—'भू सत्तायाम्' इत्यस्याशीर्लिङि 'किदाशिधि' इति यासुद् । 'छन्दस्युभयथा' इति तस्य सार्वधातुकत्वात्सलोपः । आगमस्वरः । यद्वा तस्मात्प्रार्थनायां लिङि यासुद् । 'बहुलं छन्दसि' इति शपो लुक् । अनदन्तत्वादियादेशो न भवति Sy. अमोघप्रयत्नास्स्यामेति भावः । भवतेर्विध्यादिलिङ् 'बहुलं

- छन्दसि' इति शपो लुक् । यद्वा तव प्रभूतौ प्रभावे वयं भूयाम्, प्रभावानुगुणमस्मासु कुर्वति भावः । तदेवाह—सुष्टुतयस्त्वामेव स्तुवन्तो वयं वसुमन्तस्याम, यथा ते प्रभावो न हीयत इति BB.
- This stanza=TS. I. 3. 14. 6.
- c. Omitted by P.
८. अनीकानि सेनारूपतया सर्वत्र प्रसूतानि ज्वालारूपाणि तेजांसि Sy.
१०. आहृतिप्रक्षेपेण त्वयि Sy.
११. विदधिरे । चक्रुरिति यावत् । दधिरे—दधातेर्लिटि रूपम् । हियोगादनिघातः । चित्त्वादन्तोदात्तः Sy.
१२. Omitted by P. खलु Sy.
१३. रेवंस० P. द्योतमानस्य तव सम्बन्धिनः Sy.
१४. अर्ध्वर्युप्रभृतयः । यज्यवः—'यज देवपूजादियु' । 'यजिमनिशुन्धिदसिजनिभ्यो युच्' (Uṇādi. 3. 300) इति युच् । व्यत्ययेनाद्युदात्तत्वम् Sy.
१५. जनं P.
१६. तादृशस्त्वम् Sy.
१७. It refers to देवतातिम् ॥ यष्टव्यदेवान् । देवशब्दात्स्वार्थे 'सर्वदेवात्तातिल्' इति तातिल् । 'लिति' इति प्रत्ययात्पूर्वस्योदात्तत्वम् Sy.
१८. आह्वय Sy.

यत् । शर्धः । त्वं यजसीति देवाभिप्रायमिति ।

यत्वा होतारमनजन्मियेधे निषादयन्तो यजथाय देवाः ।

स त्वं नो अग्नेऽवितेह बोध्यधि श्रवांसि धेहि नस्तनुषु ॥ ५ ॥

यत्वा होतारम् । यदा । त्वा । होतारम् । आग्नेनाञ्जन्ति । यज्ञे ।
यागार्थम् । स्थापयन्तः । देवाः । सः । त्वम् । अस्मान् । अग्ने ! अस्मिन्यज्ञे सति ।
रक्षिता । बुध्यस्व । तथाऽस्माकम् । अङ्गेषु हस्तयोः शिरसि च । विविधान्यन्नानि ।
अधिनिधेहि ।

१. यस्मात् कारणात् Sy.

२. देवसम्बन्धि तेजः Sy.

३. यजासि—यजतेर्लेट्पाडागमः । यद्यो-
गावनिघातः Sy.

४. तस्माद्देवानाह्वयेति शेषः Sy.

५. VM. ignores यविष्ठ and अद्य ॥
हे युवतम ! अस्मिन् कर्मणि Sy.

६. य त्वा P.

७. यद्यस्मात् Sy.

८. त्वाम् Sy.

९. देवानामाह्वयतारं यद्वा होमनिष्पादकम्
Sy.

१०. घृताहुतिभिरौक्षन्, यद्वा घृतरंसिञ्चन् ।
अनजन्—'अञ्जू व्यक्तिगतिस्रक्षणेयु'
अस्माल्लङ्घि रुधादित्वात् इनम् । छान्द-
सत्त्वादल्लोपाभावः । 'अनिदिताम्०'
इत्युपघालोपः Sy.

११. यजनार्थम् Sy.

१२. निवसन्तः । यद्वा बर्हिष्युपवेशयन्तः ।
निषादयन्तः—'षद्लु विशरणगत्यवसाद-

नेषु' । चुरादिः ? 'सदिरप्रतेः' इति
षत्वम् । यद्वा 'हेतुमति०' णिच् ।
शतुर्लंसावंधातुकस्वरेणानुदात्तत्वे
णिच्स्वरः Sy.

१३. दीप्यमाना ऋत्विजः Sy.

१४. तस्मात्तथाविधः Sy.

१५. अस्माकम् Sy.

१६. अस्मिन् कर्मणि Sy.

१७. पालयिता भवामीति Sy.

१८. बोधि—'बुध अवगमने' । लोटि 'बहुलं
छन्दसि' इति शपो लुक् । 'सिर्ह्यपिच्च'
इति सिपो हिरादेशः । 'वा छन्दसि'
इति विकल्पेन पित्त्वाद् गुणः । 'हृभ्रल्भ्यो
होधिः' इति होधिरादेशः घकारलोप-
दद्यान्दसः । निघातः Sy.

१९. तनुष्वपत्येषु Sy.

२०. अयनि० M. अधिकम् Sy.

२१. P. omits the words between
आग्नेना० and धेहि ॥ धेहि—'दधा-
तेर्लोटि रूपम् Sy.

III. 20

अग्निमुषसंमृश्विना दधिक्रां व्युष्टिषु हवते वह्निरुक्थैः ।

सुज्योतिषो नः शृण्वन्तु देवाः सजोषसो अध्वरं वावशानाः ॥ १ ॥

अग्निमुषसम् । अग्निप्रभृतीन् । उपसो व्युष्टिषु । होता । आह्वयते । स्तोत्रैः । शोभनदीप्तिकाः । देवाः । अस्मानाधातून् । शृण्वन्तु । सङ्गताः । यज्ञम् । कामयमानाः ।

१. 'अग्निमुषसम्' इति पञ्चमं पठ्यमानं सूक्तं त्रैष्टुभम् । अत्रेयमनुक्रमणिका—'अग्निमुषसमाद्यान्त्ये वैश्वदेव्यो' (KSA. 17. 20. p. 15.) इति । 'गाथी ह' (KSA. 17. 19. p. 15.) इति हशब्दप्रयोगादस्यापि सूक्तस्य गाथी ऋषिः प्रथमापञ्चम्यो विश्वेदेवदेवताके शिष्टास्तिल आग्नेयः । अस्य सूक्तस्योक्तो विनियोगः । मरुत्वतीयशस्त्रे 'अग्निनेता' इत्येषा धार्या । सूत्रितञ्च—'अग्निनेता त्वं सोम ऋतुभिः पिबन्त्यप इति धार्याः' (ASS. 5. 14.) इति Sy.

२. P. omits the commentary on this stanza. गाथी ब्रूते Sy.

३. प्रभृति refers to उपसम् अश्विना and दधिका इति ॥ अग्नि यजनीयं देवम् । उपसमुषोऽभिमानिनीं देवताम् । अश्विना अश्विनी देवो । दधिक्रां दधिकावा नाम कश्चिद्देवः तं दधिकावाणम् । एतान् देवान् । . . दधिक्राम्—'क्रमु पाद्विक्षेपे' । दधीत्युपपदे 'जनसनसनक्रमगमः' इति विट् । 'विह्वनोरनुनासिकस्यात्' इत्याकारः । ऋतुत्तरपदप्रकृतिस्वरः Sy.

४. व्युष्टिषु उपसां व्युच्छनेषु । 'उष्टी विवासे' । भावे कित् । 'अश्च०' इत्यादिना षत्वम् । 'तावो च निति कृत्यती' इति गतेः प्रकृतिस्वरत्वम्

Sy.

५. हविषां प्रापयिताग्निः Sy.

६. हवते—ह्वयते: 'बहुलं छन्दसि' इति सम्प्रसारणम् Sy.

७. शस्त्रैः शंसनसाधनैरप्रगीतमन्त्रात्मकैः सूक्तैः Sy.

८. सुज्योतिषः—सुष्टु द्योतमाना इति विग्रहे 'द्युत दीप्ती' इत्यस्य 'द्युतेरिसिन्नादेशच जः' (Uṇādi. 2. 262.) इतीसिन्प्रत्ययो वकारस्य जकारः । ऋतुत्तरपदप्रकृतिस्वरत्वम् । बहुव्रीहपक्षे तु 'नञ्मुभ्याम्' इत्युत्तरपदान्तोवात्तता स्यात् । यथा 'सुज्योतिषो अक्षतवस्तां अभि ध्युः' (RV. 10. 89. 15.) इत्यत्रान्तोवात्तता । तस्मादत्र नायं समासः किन्तु तत्पुरुष एव Sy.

९. सर्वे देवाः Sy.

१०. तदाह्वानं शृण्वन्तु । शृण्वन्तु—'श्रु श्रवणे' इत्यस्मात् 'श्रुवः श्रु च' इति श्नुस्तत्सन्निभयोगेन धातोः श्रुइत्यादेशः । निघातः Sy.

११. परस्परं सङ्गता भूत्वा Sy.

१२. अध्वरम्—अस्मत्सम्बन्धिनमिमं यज्ञम् Sy.

१३. M. adds सेयं वैश्वदेवी after कामयमानाः ॥ वावशानाः—'वश कान्तौ' इत्यस्य यद्भूलुकि रूपम् । अभ्यासस्य 'दीर्घोऽङ्कितः' इति दीर्घः । व्यत्ययेन शानच् । चित्स्वरः Sy.

अग्ने त्री ते वाजिना त्री पृथस्था तिस्रस्ते जिह्वा ऋतजात पूर्वाः ।
तिस्र उ ते तन्वो देववातास्ताभिर्नः पाहि गिरो अप्रयुच्छन् ॥ २ ॥

अग्ने त्री ते । अग्ने ! त्रीणि । तव । अत्रान्याज्योषधिसोमात्मकानि । त्रीणि च । तव स्थानानि पृथिव्यादीनि । तथा तिस्रः । तव । जिह्वाः सन्ति गार्हपत्यादिकाः । सत्यजनन ! यज्ञाद्वा जात ! पुरातन्यः । तिस्रः । एव । ते । तनवः । देवैः समाश्रिताः, पवमानः पावकः शुचिरिति । ताभिः । अस्माकम् । स्तुतिवाचः । रक्ष ।

१. P. omits अग्ने । त्रीणि । तव ।

२. अत्रान्याज्योषसि सामकालम् M. अत्रान्याज्योषधिसोमात्मम् P. अत्रानि । अस्यामेवेष्टौ 'त्रयः पुरोडासा भवन्ति' इत्युक्तत्वात् । यद्वा सोमोषधिसन्नायात्मना त्रित्वम् BB.

३. त...M. Omitted in P.

४. पृथस्था त्रीणि—अग्नीध्रीयादीनि धिष्ण्यानि स्थानानि । यद्वैकाहाहीनसत्राख्यानि त्रीणि स्थानानि । यद्वा त्रयो लोकाः Sy. सधस्थानि पृथिव्यन्तरिक्षलोकाः BB.

५. तिस्रः—'तिसृभ्यो जसः' इति जस उदात्तत्वम् Sy.

६. गार्हपत्याद्याः । जिह्वाः—'लिह आस्वावने' लिहन्त्याभी रसानिति 'शेवयद्वजिह्वा-श्रीवाप्वाभीवाः' इति निपातनादन् । लकारस्य जकारः । गुणाभावः । व्यत्ययेनान्तोदात्तत्वम् Sy. त्रिष्वपि स्थानेषु, और्ववद्युतादित्यात्मिकाः BB.

७. ०ज्ञानाद्वा P. ऋतेषु सत्यभूतेषु यज्ञेषु समुत्पन्न ! हे अग्ने ! Sy. हे ऋतजात ! यज्ञार्थं जात ! BB.

८. देवानामुदरपूरयिष्यः Sy. चिरन्तन्यः BB.

९. तव Sy.

१०. तनुवः M. तन्वः D. पवमानपावक-शुच्यात्मकानि त्रीणि शरीराणि Sy. शरीराणि, अग्निविद्युदादित्यात्मिका-स्तिस्रस्तनवोऽन्तस्थितस्य देवतात्मनः BB.

११. देवैरभिलषिताः । देववाताः—'वा गतिगन्धनयोः' । अस्मात्कर्मणि क्तः । 'तृतीया कर्मणि' इति पूर्वपदप्रकृतिस्वरत्वम् Sy. देवैः सर्वैरपि गता अनुप्रविष्टाः, सर्वदेवतामय ? (०मय्य) इत्यर्थः । . . सम्भक्ता वा देवैः BB.

१२. पवमानः पावकः शुचिरिति should immediately follow तनवः and precede देवैः ।

१३. तनूभिः Sy. ताभिरनन्ताभिः BB.

१४. ०वचः P. स्तोत्रशस्त्रादीनि वाक्यानि Sy. गिरः स्तुतिलक्षणाः BB.

१५. पालय । पाहि—'पा रक्षणे' इत्यस्य लोटि रूपम् । निघातः Sy. फलवतीः कुरु BB.

अप्रमाद्यन् ।

अग्ने भूरीणि तव जातवेदो देव स्वधावोऽमृतस्य नाम ।

याश्च माया मायिनां विश्वमिन्व त्वे पूर्वीः संद्ध्युः पृष्टबन्धो ॥ ३ ॥

अग्ने भूरीणि । अग्ने ! बहूनि । तव । जातवेदः ! देव ! अन्नवन् ! अमृतस्य । नामानि—अग्निः, जातवेदाः, पावक इत्यादीनि । मायावतां देवानाम् । याः । च । प्रजाः । सर्वव्यापिन् ! त्वयि । पुरातनीः । देवाः संहितवन्तः । ताश्च बह्व्य इति संसृष्टबन्धुः

१. ०द्यत् M. एवम्भूतस्त्वमप्रयुच्छन् अप्र-
माद्यन् सावधानो भूत्वा । अप्रयुच्छन्—
'युच्छ प्रमादे' । नञ्स्वरः Sy.
अप्रमादयन् । अविच्छेदेनास्मान् यज्ञेषु
प्रवर्तयन् । यद्वा ताभिरस्मान्पाहि
गिरो वाऽस्मदीया अप्रयुच्छन्निति ।
'युच्छ प्रमादे' । यद्वा ताभिः सर्वैर्वा-
जिनादिभिः । नपुंसकस्य शेषे प्राप्ते
व्यत्ययेन स्त्रियाश्शेषः BB.
This stanza=TS. 2. 4. II.
2; 3. 2. II. 1.
२. तवजवो P. तव सम्बन्धिनो देवाः
Sy.
३. ०वेद M. जातप्रज्ञ ! Sy.
४. Omitted in M.
५. स्वधावः—स्वधास्यास्तीति मतुप् । 'मत्तु-
वसो रुः' इति नकारस्य रुः Sy.
६. मरणधर्मरहितस्य । अमृतस्य—'नजो जर-
मरमित्रमृताः' इत्युत्तरपदाद्युदात्तत्वम्
Sy.
७. नाम नामानि तेजांसि । नाम—'णम्
प्रहृत्त्वे' । 'नामन्सीमन्व्योमन्' इत्या-
दिना मनिन्प्रत्ययान्तत्वेन निपातनात्म-
कारलोपो दीर्घश्च । नमयन्ति सर्वानपि
स्वाश्रयभूतान् पुरुषानिति नामानि ते-
जांसि । 'सुपां सुलुक्' इति सुपो लुक् ।
नित्वादाद्युदात्तः Sy.

८. ०वकं M.

९. ०यव० P. मायाविनाम् is suggest-
ed for मायावताम् ॥ असुराणाम् ।
मायिनाम्—माया एषां सन्तीति व्रीह्या-
दित्वादिनिः । 'यस्य०' इति लोपः ।
प्रत्ययस्वरः Sy.

१०. मायाः Sy.

११. विश्वस्य सन्तपंक ! विश्वमिन्वः—'इवि
व्याप्तिप्रीणनयोः' इत्यस्माद्विश्वशब्दे
उपपदे 'कर्मण्यण्' इत्यण्प्रत्ययः । धातू-
पदेशावस्थायाम् 'इदितो नुम्' इति
नुमि प्राप्ते लघूपधगुणो न भवति ।
विश्वमिन्वति प्रीणयतीति विश्वमिन्वः ।
'तत्पुरुषे कृति बहुलम्' इति द्वितीयाया
अलुक् । आमन्त्रितत्वान्निघातः Sy.

१२. भूयसीः Sy.

१३. सहितवः P. सम्प्रयुयुजिरे तास्त्वयि
सन्ति । तस्माद्यज्ञविघ्नकारिणां मायिनां
मायाः परिहृत्यात्मदीयं यज्ञं पालयेति
भावः । सन्दध्युः—'दुधाञ् धारणपोष-
णयोः' इत्यस्य लिट्छुसि रूपम् । यद्वृत्त-
योगादनिघातः । प्रत्ययस्वरः Sy.

१४. तनश्च P.

१५. बह्व्य P.

१६. Omitted in P.

१७. सस्पृष्ट० P.

१८. ०बन्धु P.

पृष्ठबन्धुरिति ।

अग्निनेता भगइव क्षितीनां देवीनां देव ऋतुपा ऋतावा ।
स वृत्रहा सूनयो विश्ववेदाः पर्षद्विश्वाति दुरिता गृणन्तम् ॥ ४ ॥

अग्निनेता । अग्निः । देवीनाम् । प्रजानाम् । प्रणेता भवति । यथा भगस्ताः प्रण-
यत्येवम् । ऋतूनां पालयिता । सत्यकर्मा । सः । उपद्रवाणां हन्ता । सम्भजीयः । सर्वज्ञः ।
अतिनयतु । विश्वानि । दुरितानि । स्तुवन्तम् ।

१. ऋन्वृत्ति M. P. omits पृष्ठबन्धुरि.
अपेक्षितफलप्रश्नविषयाणां स्तोत्राणां
बन्धो ! हे अग्ने ! पृष्ठबन्धो—'प्रच्छ
ज्ञीप्सायाम्' इत्यस्य कर्मणि निष्ठायां
'ग्रहियावयि०' इत्यादिना सम्प्रसारणम् ।
'वश्च०' आदिना षत्वम् । 'बन्ध बन्धने'
इत्यस्मात् 'शुस्वृस्निहि०' इत्यादिना उप-
त्ययः । षष्ठीसमासः । आमन्त्रितत्वा-
निघातः Sy.
२. योज्यमग्निः Sy.
३. देवानां M. देवीनां P. देवसम्बन्धिनीनां
विशाम् । देवीनाम्—देवशब्दात्सम्ब-
न्धार्थे 'देवाद्यञ्जौ' इत्यञ् । अत्रि
'टिड्ढाणञ्०' इति ङीप् । त्रित्वावाद्यु-
दात्तः Sy.
४. मनुष्याणाम् । क्षितीनाम्—'क्षि निवा-
सगत्योः' इत्यस्मात् 'क्षितञ्क्षती च संज्ञा-
याम्' इति क्षितच् । 'नामन्यतरस्याम्'
इत्यन्तोदात्तत्वम् Sy.
५. प्रणेति M. अन्तर्यामितया नियामकः ।
नेता—'णीञ् प्रापणे' इत्यस्य तृचि
रूपम् । चित्स्वरः Sy.
६. तत्र दृष्टान्तः—सर्वस्य प्रकाशप्रदानेन प्रव-
र्तकः । तद्वत् Sy. ७. यन्त्येवं M.
८. वसन्ताद्यतूनां पालकः । ऋतुपाः—'पा-
रक्षणे' इत्यस्मात् 'अन्येभ्योऽपि दृश्यन्ते'

इति विच् । ऋतून् पातीति 'उपपद-
मतिङ्' (Pa. 2. 2. 19.) इति समासः
कृदुत्तरपदप्रकृतिस्वरः Sy.

६. सत्यसत्य० M.

१०. तथाविधोऽग्निः Sy.

११. वृत्रस्य हन्ता । वृत्रहा—'हन हिंसा-
गत्योः' । 'ब्रह्मभूणवृत्रेषु क्विप्' इति
क्विप् Sy.

१२. ०नीयम् P. सम्भजनीयः is suggested
for सम्भजीयः ॥ सनातनः पुराणः Sy.

१३. ०वंज्ञ M. सर्वविषयज्ञानवान् सर्वज्ञः ।
विश्ववेदाः—'बहुव्रीहौ विश्वं संज्ञायाम्'
इति पूर्वपदान्तोदात्तत्वम् Sy.

१४. अतिक्रम्य पारं नयतु । पर्यत्—'पु-
पालनपूरणयोः' इत्यस्य लेटि 'सिब्वृ-
लम्०' इति सिप् । अडागमः । 'इतश्च
लोपः०' इतीकारलोपः । पादादित्वाव-
निघातः Sy.

१५. विश्वानि M. सर्वाणि Sy.

१६. M. adds नि after दुरितानि ।

१७. त्वद्विषयां स्तुति कुर्वन्तं स्तोतारम् ।
गृणन्तम्—'गृ शब्दे' । लटः शतृ ।
ऋचादित्वात् ङना । शत्रन्तत्वात् 'ङनाभ्य-
स्तयोरातः' इत्याकारलोपः । शतृप्रत्यय-
स्वरः Sy.

१८. VM. ignores देवः ॥ छोटमानः Sy.

उत्तरा निगदव्याख्यातेति—

दुधिक्रामग्निमुपसं च देवीं बृहस्पतिं सवितारं च देवम् ।
अश्विना मित्रावरुणा भगं च वसून् रुद्रां आदित्यां इह हुवे ॥ ५ ॥

[दधिक्रामग्निम्]

III. 21

इमं नो यज्ञमृतेषु धेहीमा हव्या जातवेदो जुष्व ।
स्तोकानामग्ने मेदसो घृतस्य होतः प्राशान प्रथमो निषद्य ॥ १ ॥

इमं नः । अग्ने !

१. The *pratika* is found in M. only, in a later hand. Sy. explains the stanza in the following manner:—हे दधिक्रावादयः ! सर्वे देवाः ! होताहं दधिकां दधिक्रावाणमग्निमुपसञ्च देवीमुषोऽभिमानीनीं देवतां च बृहस्पतिं देवं श्योतमानं सवितारं सर्वस्य जगतः प्रेरकं देवं च अश्विना अश्विनो देवौ मित्रावरुणौ भगं सूर्यं च वसून्ष्टौ वसून् रुद्रानेकादश रुद्रान् आदित्यान् द्वादशादित्यान् एतान् सर्वान् हविर्भुजो युष्मानिहास्मदीये कर्मणि हुवे हविःस्वीकरणार्थमाह्वयामि । दधिक्राम्—इधातीति दधिः । 'आवृगमहन०' इत्यादिना किप्रत्ययः । दधीत्युपपदे क्रमेः 'जनसन०' इत्यादिना विट् । 'विड्वनोः०' इत्यात्वम् । देवीम्—देवस्य पत्नी देवी । 'पुंयोगादाख्यायाम्' इति डीष् । 'यस्य०' इति लोपः । प्रत्ययस्वरेणान्तोदात्तः । बृहस्पतिम्—'तद्बृहतोः करपत्योरचोरदेवतयोः सुट् तलोपश्च' इति पतिशब्दे परतो बृहच्छब्दस्य तलोपः सुडागमश्च । 'उभे वनस्पत्यादिवु युगपत्' इत्युभयपदाद्युदात्तत्वम् । सवितारम्—'घृ प्रेरणे' इत्यस्य तृचि 'आर्षघातुकस्येड्व-

लादेः' इतीडागमः । चित्त्वादन्तोदात्तत्वम् । रुद्रां आदित्यां—इत्यत्र संहितायां शसो नकारस्य 'दीर्घादिति समानपादे' इति स्त्वम् । ततः पूर्वस्यावर्णस्य 'आतोऽडि नित्यम्' इत्यनुनासिकत्वम् । 'भोभगोअघोअपूर्वस्य योऽशि' इति रोयदेशः । 'लोपः शाकल्यस्य' इति तस्य लोपः । यलोपस्यासिद्धत्वात्स्वरसन्धिर्न भवति । अतः रुद्रां आदित्यां इति भवति । एवमेकस्मिन् पादे आकारादिति परतो नकारस्य स्त्वयत्वपूर्वसवर्णानुनासिकादेशा उभेयाः । हुवे—ह्वयतेर्लेटि 'बहुलं छन्दसि' इति सम्प्रसारणम् । इट्: 'दित् आत्मनेपदानाम्०' इत्येत्वम् । उवङ्ङादेशः । निघातः ।

२. 'इमं नः' इति पञ्चर्चं नवमं सूक्तम् । अत्रेयमनुक्रमणिका—'इमं न उपाद्ये अनुष्टुभौ विराड्ङ्ङा सतोबृहती चान्त्या' (KSA. 17. 21. p. 15.) इति । द्वितीयातृतीये अनुष्टुभौ पञ्चमी विराड्ङ्ङा सतोबृहती च । अनुक्तत्वात् प्रथमाचतुर्थ्यां त्रिष्टुभौ । अस्यापि गायत्री ऋचिः । पशौ स्तोकानुवचने इदं सूक्तम् । सूत्रितञ्च—'जुषस्व सप्रथस्तममिमं नो यज्ञम्' (AŚS. 3. 4.) इति... गायत्री प्रार्थयते Sy.

अस्माकम् । इदम् । हविः । देवेषु । वेहि । इमानि । हवीषि । जातघन ! सेवस्व ।
हे अग्ने ! वपायाः । घृतस्य च । स्तोकान् । प्रधानयागात् पूर्वमेव । निषद्य आसित्वा ।
प्राधान भक्षय ।

घृतवन्तः पावक ते स्तोकाः श्रौतन्ति मेदसः ।

स्वधर्मन्देववीतये श्रेष्ठं नो घेहि वार्यम् ॥ २ ॥

घृतवन्तः । हे पावक ! घृतयुक्ताः । मेदसः । स्तोकाः । तुभ्यम् । श्रौतन्ति । स्वभूतकर्मन् !

१. अस्माकं सम्बन्धिनम् Sy.
२. पशुयागम् Sy.
३. मरणधर्मरहितेषु यष्टव्यदेवेषु Sy.
४. तदधीनतया समर्पय । घेहि—दघाते-
लोटि रूपम् Sy.
५. अस्माभिर्दीयमानानि Sy.
६. हव्यानि हवीषि Sy.
७. हे जातप्रज्ञ ! अग्ने ! Sy.
८. जुषस्व—'जुषी प्रीतितेवन्नयोः' इत्यस्य
लोटघात्मनेपदिनो रूपम् Sy.
९. VM. seems to explain होता
as हे अग्ने ॥ देवानामाह्वतः ! 'अग्निर्वै
देवानां होता' (AB. 31 4.) इत्या-
म्नानात् Sy.
१०. वपास्यस्य हविषः Sy.
११. आज्यस्य Sy. १२. स्तोकानाम्—
द्वितीयार्थे षष्ठी । मेवोघृतयोर्वै स्तोका
बिन्दवो विद्यन्ते तान् Sy.
१३. सर्वेषामृत्विजामादिभः सन् । प्रथमः—
'प्रथ प्रहयाने' । प्रथमः प्रथन्तेऽस्माद्
द्वितीयादय इति । 'प्रथेरमच्'
(Unādi. 5.746.) इत्यमच् । चित्त्वा-

दन्तोदात्तः Sy.

१४. वेद्यामुपविश्य । निषद्य—'षद्लू विद्या-
रणगत्यवसादनेषु' इत्यस्य ल्यपि रूपम् ।
'सदिरप्रतेः' इति षत्वम् । 'लिति'
इति प्रत्ययात्पूर्वस्योदात्तत्वम् Sy.
१५. प्रकथेण अज्ञान भक्षय पिबेत्यर्थः ।
अज्ञान—'अज्ञ भोजने' इत्यस्य लोटि ।
'हलः इनः ज्ञानञ्छी' (Pa. 3. 1. 83.)
इति ज्ञानजादेशः । पश्चात् 'अतो हेः'
इति हेर्लुक् । निघातः Sy.
१६. पापशोधक ! हे अग्ने ! Sy.
१७. घृतोपेताः Sy.
१८. मेदोरूपस्य हविषः Sy.
१९. स्तोता M. बिन्दवः Sy.
२०. तव भक्षणार्थम् Sy.
२१. क्षरन्ति । श्रौतन्ति—'श्रुतिर् क्षरणे'
इत्यस्य लटि रूपम् Sy.
२२. ०तसर्वकर्मन् P. स्वायत्तधर्मके साङ्गे-
ऽस्मिन् यज्ञे । स्वधर्मन्—स्वेऽङ्गभूता
धर्माणो ? (धर्माः) यस्येति बहुव्रीहौ
पूर्वपदप्रकृतित्स्वरः । 'मुपां मुलुक्०' इति
सप्तम्या लुक् Sy.

यज्ञार्थम् । अस्मभ्यम् । प्रशस्यतमम् । धनम् । प्रयच्छ ।

तुभ्यं स्तोका घृतश्रुतोऽग्ने विप्राय सन्त्य ।

श्रेष्ठिः श्रेष्ठः समिध्यसे यज्ञस्य प्राविता भव ॥ ३ ॥

तुभ्यं स्तोकाः । अग्ने ! भजनीय ! तुभ्यम् । मेधाविने । घृतश्रुतः । मेदसः स्तोका भवन्ति । तैस्त्वं द्रष्टा । श्रेष्ठः । समिध्यसे । स त्वं प्रकर्षेण रक्षिता । भव । यज्ञस्य ।

१. ०ज्ञार्थम् P. यजनीयदेवानां भक्षणार्थम् । . . . अथवा देववीतये देवस्य तव वीतय इति योजनीयम् . . . देवानां वीतिः प्रीतिर्यस्यां भक्षणक्रियायां सा देववीतिः । बहुव्रीहौ पूर्वपदप्रकृतिस्वरः Sy.

२. ०स्यं P. उत्तमं धनम् । श्रेष्ठम्—प्रशस्यशब्दादतिशायने इष्ठन् । 'प्रशस्यस्य श्रः' इति आदेशः । गुणः । एकादेशस्वरः Sy.

३. वरणीयं सम्भजनीयम् । वार्यम्—'वृह् सम्भक्तौ' । 'ऋह्लोर्ण्यत्' इति ष्यत् । 'ईडवन्द०' इत्यादिनाद्युदात्तत्वम् । 'एतिस्तुशास०' इत्यादिना क्यप् वृणोतेरेव न वृडः Sy.

४. घेहि दधातेर्लोट् Sy.

५. यष्टृभिः सम्भजनीय ! यद्वा यष्टृभ्यः फलप्रद ! सन्त्य—'षणु सम्भक्तौ'; 'षणु दाने वा' । 'कित्क्त्तौ च संज्ञायाम्' इति कित्क् । 'न कित्क् वीर्घदच्च' इति वीर्घनलोपाभावः । सन्तौ भवाः 'भवे छन्दसि' इति 'तत्र साधुः' इति वा

यत्प्रत्ययः । 'यस्य०' इति लोपः । ग्रामन्त्रितत्वान्निघातः Sy.

६. त्वदर्थम् । तुभ्यम्—युष्मच्छब्दस्य डयि 'तुभ्यमह्यौ डयि' (Pa. 7. 2. 95.) इति तुभ्यादेशः । 'डेप्रथमयोरम्' इति डेरमादेशः । 'डयि च' इत्याद्युदात्तत्वम् Sy.

७. ०तच्युतः M. घृतक्षरणयुक्ताः Sy.

८. ०वति M. सन्ति Sy.

९. हे वासयितस्ता तेस्त्वं P.

१०. अतीन्द्रियार्थदर्शी Sy.

११. श्रेष्ठ P. सर्वातिशायी Sy.

१२. घृतयुक्तमेदोबिन्दुभिः सम्यक् प्रज्वाल्यसे । इध्यसे—'जिद्वन्धी दीप्तौ' कर्मणि यक् । कित्वादनुनासिकलोपः । निघातः Sy.

१३. प्रकर्षेण पालकः । प्राविता—'अव रक्षणादिषु' तृचि रूपम् । समासस्वरः Sy.

१४. भव—निघातः Sy.

१५. अस्माभिः क्रियमाणस्य पशुयागस्य Sy.

तुभ्यं श्रोतन्त्यग्निगो शचीवः स्तोकासौ अग्ने मेदसो धृतस्य ।
कविशस्तो बृहता भानुनागा हव्या जुषस्व मेधिर ॥ ४ ॥

तुभ्यं श्रोतन्ति । 'अग्निगुरधृतगमनः' इति यास्कः । हे कर्मवन् ! तुभ्यम् । मेदसः । धृतस्य च । स्तोकाः । श्रोतन्ति । कविभिः स्तुतोऽग्निः । महता । तेजसा । आगच्छ । हव्यानि

१. Omitted in P. कुशिकपुत्रस्य गाधिनः SKN. गाधिनः कुशिकपुत्र-स्यार्थम् Dur.

२. ँगु धु P. सततगमनस्वभाव ! अग्नि-गो—गमनं गौरिति 'गम्लू सुप्लू गती' इत्यस्य भावे । 'गमेडोः' इति डोः । अधृता गौर्येनेत्यत्र 'गोस्त्रियोरुपसर्जनस्य' इति गोशब्दस्य ह्रस्वत्वम् । धृतशब्दस्य पूषोदरादित्वाद् ध्रिभावः । सम्बोधने 'सम्बुद्धौ च' (Pa. 7. 3. 106.) इति गुणः । अपादादित्वाग्निघातः Sy. एवमत्र—अग्निगो, शचीवः, अग्ने, इति सामानाधिकरण्यादधृतगमन इत्युपपन्न-मग्नेर्विशेषणमिति SKN. एवमत्र 'अग्निगो' इत्यग्निद्वक्तः । तस्मादग्ने-रध्रिगुत्वमुपपद्यते Dur.

३. Cf. 'अग्निरप्यग्निगुरुच्यते... अधृतग-मन ! कर्मवन् !' N. 5. 11.

४. शक्तिमन् ! शचीवः—मनुषो 'मनुवसो र' इति रुत्वम् Sy. शचीति कर्मनाम Ngh. 2. 1.

५. त्वदर्थम् Sy. Dur.

६. मेदोऽप्यस्य हविषः Sy.

७. बिन्दवः Sy. के श्रोतन्ति ? ... बिन्दवः SKN. एते... बिन्दवः Dur.

८. रुवन्ति Sy. क्षरन्ति SKN. वषाम-तीत्य श्रोतन्ति क्षरन्ति Dur.

९. कविभिः कर्माभिर्ज्ञैर्होत्रादिभिः स्तुत-स्त्वम् । कविशस्तः—'शंसु स्तुती' इत्यस्य निष्ठायामनुनासिकलोपः । 'यस्य विभाषा' इतीदृप्रतिषेधः 'थायघञ्कता-जबित्रकाणाम्' इत्यन्तोदात्तत्वम् Sy. एतज्जात्वा... कविभिर्महाविभिः स्तु-तः । समानाधिकरणो वा, कविश्चासौ शस्तदचेति कविशस्तः SKN. यस्य त्वैतद्वर्तते स त्वं कविशस्तः—प्रक्षरणे कविभिरभिवृत्तः Dur.

१०. प्रभूतेन Sy. महत्या SKN.

११. तेजसा सहितः सन् । भानुना—'भा वीप्ती' । 'दाभाभ्यां नुः' इति कर्तरि नुः । प्रत्ययस्वरः Sy. वीप्या सुष्टु वीप्य-मान ! इत्यर्थः SKN. भासा Dur.

१२. अस्मदीयपशुयागमभ्यागच्छ । अगाः—'इण् गती' इत्यस्य छान्दसे लुङि 'इणो गा०' इति गादेशः । 'गातिस्था०' इति सिचो लोपः । निघातः Sy.

१३. अस्माभिर्दीयमानानि वषादीनि हवींषि Sy. आगत्य च... हवींषि SKN. आगत्य चेमानि... हवींषि यानि स्तो-काह्वयानि त्वदर्थमेव क्षरन्ति तानि Dur.

च । सेवस्व । यन्निय !

ओजिष्ठं ते मध्यतो मेद् उद्धृतं प्र ते वयं दंदांमहे ।

श्चोतन्ति ते वसो स्तोका अधि त्वचि प्रति तान्देवशो विहि ॥ ५ ॥

ओजिष्ठम् । वपाख्यमोजस्वितमम् । मेदः । पशोर्मध्यतः । त्वदर्थम् । उद्धृतम् । तुभ्यमेव च । वयम् । प्रयच्छामः । क्षरन्ति । तव । त्वच उपरि । मेदसः स्तोकाः श्चोतन्ति । हे वासयितः ! तान् । देवदेवम् । प्रति । गमय ।

१. संसेवस्व Dur.

२. ०जियः M. and P. आगत्य च प्रज्ञाव-
ज्ञाने ! मेधिर—'मेधारथाभ्यामिरन्निरचौ
वक्तव्यौ' इतीरन् । आमन्त्रितत्वाभि-
घातः Sy. मेधो यज्ञः, रो मत्वर्थः ।
हे यज्ञवन् ! SKN. यज्ञवन्नित्यर्थः
Dur. N.5.11; SKN. II. 333.

३. VM. explains अध्रिगो with
an inexact quotation of the
Nirukta and ignores अग्ने !

४. आजि० P. ५. हे अग्ने ! Sy.

६. अतिशयेन सारयुक्तम् Sy.

७. वपाख्यं हविः Sy.

८. ०ध्यः P पशोर्मध्यभागात् । मध्यतः—
मध्यशब्दात् 'पञ्चम्यास्तसिः' (Pa.
5-4-44.) इति तसिः । प्रत्ययस्वरः
Sy. ६. तर्धुम्० P.

१०. युद्धत० M. उद्धृतम्—'हृज् हरणे' ।
कर्मणि क्तः । 'हृप्रहोभंश्छन्दसि' इति ह्का
रस्य भकारः । 'गतिरनन्तरः' इति गतेः
प्रकृतिस्वरत्वम् Sy. ११. तुभ्यं श्रेष्ठ
M. १२. Omitted in P.

१३. जयं M. अश्वर्वाद्यो वयमस्मिन्

पशौ Sy.

१४. उद्धृतं तद्वपाख्यं हविः प्रयच्छामः ।
वदामहे—'वद वाने' इत्यस्य लटि
डिच्चात् ? आत्मनेपदम् । 'अतो वीर्घो
यजि' इति वीर्घः । निघातः Sy.

१५. लवन्ति । श्चोतन्ति—'श्चुतिर् क्षरणे' ।
पादादित्वादनघातः । अन्तेलंसार्वधातु-
कस्वरेणानुदात्तत्वे कृते धातुस्वरः Sy.

१६. नव P. त्वदर्थम् Sy.

१७. वपायामुपरि . . . यद्वा ते तव त्वच्चधि
ज्वालाख्यशरीरस्योपरि . . . त्वचि—
'तनु विस्तारे' । 'तनोतेरनश्च वः'
(Uṇādi.2.221.) इति कर्तरि कर्मणि
वा चिक् । अकारनकारयोर्वकारादेशः ।
तनोति तापते वा त्वक् 'साबेकाचः०'
इति विभक्तेरुदात्तत्वम् ।

१८. घृतमिथा बिन्दवः Sy.

१९. सर्वस्य जगतो वासयितः ! हे अग्ने !
Sy. २०. तां M. स्तोकान् Sy.

२१. देवेषु Sy.

२२. प्रत्येकं विभजस्व । विहि—'वी कान्ति-
गत्यादिषु' इत्यस्य लोटच्चादित्वाच्छपो
लुक् । ह्रस्वश्छान्दसः । निघातः Sy.

III. 22.

अग्रं सो अग्रिर्यस्मिन्त्सोममिन्द्रः सुतं दधे जठरे वावशानः ।

सहस्रिणं वाजमत्यं न सतिं ससवान्तसन्स्तूयसे जातवेदः ॥ १ ॥

अग्रं सः । अग्रम् । सः । अग्निः । यस्मिन्नग्नौ । हृतं सोमम् । ततः
सुतम् । इन्द्रः । स्वजठरे । स्थापयति । कामयमानः । अग्र प्रत्यक्षः—स त्वं
सहस्रसंख्याकम् । अन्नम् । अतनशीलम् । अश्वम् । इव । सम्भजन् । अधितिष्ठन् ।

१. 'अग्रं सः' इति पञ्चर्चं दशमं सूक्तम् । अत्रेयमनुक्रमणिका—'अग्रं स उपान्त्या-
नुष्टुप् पुरीष्येभ्योऽग्निभ्यः' (KSA. 17.22. p. 15.) इति । ऋचिः कौषिको गार्गी । पञ्चचितिरूपा अग्नयो देवताः । चतुर्ष्यनुष्टुप् शिष्टास्त्रिष्टुभः । प्रातरनुवाकाशिवनशस्त्रयोस्तः सूक्तवि-
नियोगः । अग्निचयन इष्टकाप्रणयने 'पुरीष्यासः' इत्येषानुवचनीया । 'प्रेषितः पुरीष्यचितयेऽन्वाह' इत्युपक्रम्य 'पुरी-
ष्यासो अग्नय इति त्रिरुपांशु सप्रणवम्' (ASS.4.8.) इति सूत्रितम्... गार्गी ब्रूते Sy.
२. उत्तरवेद्यामाहृत्यधिकरणभूताहवनीयरूप-
तया दृश्यमानः Sy. अग्रं गार्हपत्यः Mah.
३. तपाविधः खलु... तस्मात्तावृशामहिमो-
पेतः सोऽग्निरिति पूर्वोणान्वयः Sy.
४. इष्टकाभिश्चीयत इति शेषः Mah. गार्हपत्योऽग्निश्चीयते U.
५. यस्मिन्नग्नौ चिते सति Mah. यस्मि-
श्चिते सति U.
६. स्तोतं M.
७. अभिवृतम् Mah., U.
८. इन्द्र P. इन्द्रुः ? (इन्द्रः) U.

६. स्वोदरे Sy., Mah. उदरे U.

१०. ०यन्ति P. दधार । दधे—दधातेर्लिटि
'लिटस्तभ्योरेऽशरेच्' इति तप्रत्ययस्य
एशित्यादेशः । यद्वृत्तयोगादनिघातः ।
प्रत्ययस्वरः Sy. धारयति Mah., U.
११. वावशानः—'वश कान्तौ' इत्यस्य यङ्-
लुकि 'दीर्घोऽकितः' इत्यभ्यासस्य दीर्घः ।
व्यत्ययेन शानच् । चित्स्वरः Sy.
वष्टीति वावशानः Mah.
१२. सहस्रं नानारूपतां युद्धे यो भजति स सह-
स्त्री । तम् Sy. सहस्राहम् Mah., U.
१३. आर्ज्यीवधिसोमाद्यनेकप्रकारं हविलक्षण-
मन्नम् Sy. बहूनां तृप्तिकरमित्यर्थः
Mah. अन्नभूतं सर्वस्य जगतः U.
१४. वेगवशादतनशीलम् Sy.
१५. सति शरणं तृप्तिकरम् Mah., U.
१६. नकारः सम्प्रत्ययः । भक्षणादेव मद-
करम् Mah. अनन्तरं भक्षणादेव मुद-
करम् U.
१७. भेजिवान् । ससवान्—'षण सम्भक्तौ' ।
क्वसाविडभावः । नलोपः । प्रत्यय-
स्वरः Sy. अग्नौ चिते न केवलमिन्द्र
एव सोमं जठरे धत्ते किन्तु हे अग्ने !
त्वमपि हवींषि सम्भजमानः सन्
Mah., U.

अस्माभिः स्तूयसे ।

अग्ने यत्ते दिवि वर्चः पृथिव्यां यदोषधीष्वप्स्वा यजत्र ।
येनान्तरिक्षमुर्वीततन्थ त्वेषः स भानुरर्खो नृचक्षाः ॥ २ ॥

अग्ने यत्ते । हे यष्टव्य ! अग्ने ! यत् । तव । पृथिव्यादिषु स्थितम् ।

१. स्तोतृभिः Sy. ऋत्विग्यजमानैः Mah., U.

२. स्तूयमानो वर्तते । स्तूयसे—'ष्टुञ् स्तुतौ' । कर्मणि यक् । 'अष्टुत्सार्वधातुकयोः०' इति दीर्घः । निघातः Sy.

३. VM. ignores जातवेदः ॥ हे जातवेदः ! जातं वेदो धनं यस्मात्, हे अग्ने ! Mah., U.

उत्तरार्धस्यायं वार्धः । हे जातवेदः ! सप्त शरणं गमनकुशलमत्यं न अश्वमिव सहस्रियं सहस्रसङ्ख्याकेन धनेन सम्मितं वाजमन्नं ससवान् दत्तवान् सन् यजमानैस्त्वं स्तूयसे . . 'षणु दाने' क्वसुः ससवान् Mah. अयं तावदस्य मन्त्रस्य प्रगुणोऽर्थः । श्रुतिस्तु, आहुतिपरिणामाभिप्रायेण व्याचष्टे—'अयं वै लोको गार्हपत्य आपः सोमः सुतोऽस्मिंल्लोकेऽप इन्द्रो वर्तते जठरे वावशान इति मध्यं वै जठरम्' इत्यादि । अयं स लोको गार्हपत्याग्निर्यस्मिंल्लोकेऽभियुजः सोमपरिणामभूता अप इन्द्रस्य जठरे मध्ये दधे स्थापयति । 'सहस्रियं वाजमत्यं न सप्तमिति । आपो वै सहस्रियो वाजः' अपां विशेषणानि । 'ससवान् सन् स्तूयसे जातवेदः' इति व्याचष्टे । 'चितः संदचीयसे जातवेदः' इति गार्हपत्यरूपेण चितः सञ् चीयसे । आहवनीयरूपेणेति वा ।

अर्थान्तरनिवृत्तित्वम् U.

This stanza=YV. 12. 47.

अयंश्चसोऽग्निः । यस्मिन्सोममिन्द्रः सुतं दधेऽदृत्ययं वै लोको गार्हपत्य आपः सोमः सुतोऽस्मिंल्लोकेऽप इन्द्रो वर्तते जठरे वावशान इति मध्यं वै जठरं सहस्रियं वाजमत्यं न सप्तमित्यापो वै सहस्रियो वाजः ससवान्सन्स्तूयसे जातवेद इति चितः संदचीयसे जातवेद इत्यतत् SB. 7. 1. 1. 22. p. 5 17.

४. यजनीय ! Sy. हे आयजत्र ! मर्यादया यजनीय ! Mah. आयष्टव्यं मर्यादया यष्टव्यम् U. ५. यष्टत् P.

६. तत्तवैवं ज्योतिः Sy.

७. आदि refers to दिवि । ओषधीषु and अप्सु ॥ पृथिव्यामाहवनीयादिरूपतया वर्तमानं यत्तेजस्तत्त्वदीयमेव । प्रसिद्धं तेजोऽभिधाय गूढं ज्योतिरभिधत्ते—यदोषधीष्वप्स्विति । ओषधीष्वरणप्रभृतिषु काष्ठेषु . . यद्वा ओषधीषु वनस्पत्यादिषु सोमाह्यं यत्तेजः । अप्सु जलेषु यदौषधीष्वं तेजस्तत्सर्वम् . . पृथिव्याम्—'उदात्तयो हल्पूर्वात्' इति विभक्तेरुदात्तत्वम् । ओषधीषु—'ओषधेश्च विभक्तावप्रथमायाम्' इति दीर्घत्वम् । अप्सु—'सावेकाच्चः०' इति विभक्तेरुदात्तत्वम् Sy.

वर्चः । येन वर्चसा । विस्तीर्णम् । अन्तरिक्षम् । आतनोपि । दीप्तः । सः । रश्मिः । उदक-
वान् । मनुष्याणां द्रष्टा ।

१. आदित्याख्यं यज्ज्योतिस्तत् Sy. दीप्ति-
रकरूपं वर्तते । यच्च पृथिव्यामग्निरूपम्,
यच्चौषधीष्वन्तःस्थितम्, यच्चाप्सु जले-
ष्वन्तःस्थितम् Mah. यच्च पृथिव्या-
मग्निलक्षणं वर्चः । यच्चौषधीष्वन्त-
व्यवस्थितम् । यच्चाप्स्वन्तव्यवस्थितम्
... एतान्यथस्तादुक्तानि वर्चांसि तव
लघीयांसि U.
२. वायुरूपेण तेजसा Sy. यच्च वर्चसा
Mah.
३. आकाशम् Sy.
४. आतेनिथ । विस्तीर्णं कृतवानसि ।
आततन्थ—'तनु विस्तारे' इत्यस्य लिटि
थलि 'बभूयाततन्थजगुम्भववर्चं०' इति
निपातनादिडेत्वाभ्यासलोपा न भवन्ति ।
'लिति' इति प्रत्ययात्पूर्वस्योदात्तत्वम् ।
यद्वृत्तयोगादनिघातः Sy. विस्तारयसि
Mah.
५. दीप्तिमान् Sy. त्वेषयति प्रकाशयति
सकलं विश्वमिति त्वेषः । 'त्वेष दीप्तौ'
पचादित्वादच् Mah. महत् U.
६. तादृशस्त्वमन्तरिक्षमातेनिथेति पूर्वोणा-
न्वयः Sy. तत् U.
७. अत एव भानुर्भासमानः Sy. दीप्तिः
Mah. वर्चः U.
८. समुद्रबन्महान् । अर्णवः—अर्णास्यस्मिन्
सन्तीति मतुबर्थे वप्रकरणे 'अन्वेष्योऽपि
वृश्यते' इति वप्रत्ययः । 'अर्णसः सलो-

पदच' इति सलोपः प्रत्ययस्वरः Sy.
अर्णास्युदकानि सन्ति यत्रेत्यर्थः ।
... यद्वा, अरणवान् गमनवान् प्रसरण-
शीलः Mah. अर्णस्वान्, उदकवान् ।
अथवा 'अरणवान् गमनवान् वायुः सः'
इति श्रुतिः U.

९. नृणां साक्षितया द्रष्टा । नृचक्षाः—
'चक्षिङ् व्यक्तायां वाचि' अभिव्यक्त-
वाग्वाच्यं धातुरत्राभिव्यक्तिमात्रे वर्त-
ते । 'चक्षेर्बहुलं शिच्च' इत्यसुन् ।
कृदुत्तरपदप्रकृतिस्वरः Sy. नृञ् चष्ट
इति नृणां शुभाशुभकर्मद्रष्टा । ईदृशो
यस्ते भानुस्तमेवेष्टकारूपमुपदधामीति
शेषः । अनेन त्रिस्थानोऽग्निः
स्तुतः Mah.
नृणां शुभाशुभकर्मद्रष्टा U.
१०. VM. explains यत् and आ
once only. आ सर्वत्र वर्तमानं
तेजस्तावकमेव Sy.
अग्ने यत्ते दिवि वर्चं इति । आदित्यो
वाऽअस्य दिवि वर्चः पृथिव्यामित्यय-
मग्निः पृथिव्यां यदोषधीष्वप्स्वा यज-
त्रेति य एवोषधिषु चाप्सु चाग्निस्तमेत
दाह येनान्तरिक्षमुर्वा ततन्वेति वायुः
स त्वेषः स भानुरर्णवो नृचक्षा-
इति महान्स भानुरर्णवो नृचक्षा
इत्येतत् SB. 7. 1. 1. 23.
p. 571.

अग्ने दिवो अर्णमच्छा जिगास्यच्छा देवाँ ऊचिये धिष्यया ये ।

या रोचने परस्तात्सूर्यस्य याश्चावस्तादुपतिष्ठन्तु आपः ॥ ३ ॥

अग्ने दिवः । अग्ने ! द्युलोकस्य । उदकम् । आभिमुख्येन । गच्छसि । तथा स्तु-
त्यर्हाः । ये देवाः । तान् । अच्छ । स्तुतीर्ब्रवीषि । याः । आपः । सूर्यमण्डले । परस्तात् ।

१. Omitted in P.

२. द्युलोके वर्तमानम् Sy. द्युलोकस्य सम्बन्धि Mah., U.

३. अग्नेः । अर्णम्—‘ऋ गती’ इत्यस्मात् ‘उदके नुद् च’ इत्यसुन् नुडागमदच । अर्णते प्राच्यते तत्पिपासुभिरित्यर्णः । सकारलोपश्छान्दसः । नित्वादाद्युदात्तः Sy.

४. अच्छ अभिलक्ष्य Sy. ‘आपो वाऽग्रस्य दिवोऽर्णस्ता एष धूमेनाच्छति’ (SB. 7. 1. 1. 24.) इति श्रुतिः Mah., U. अच्छाभेराप्तुमिति शाकपूणिः N. 5. 23.

५. धूमद्वारा प्राप्नोषि । जिगासि—‘गा स्तुतौ च छन्दसि’ इत्ययं धातुश्चकाराद् गमने वर्तमानो जुहोत्यादिः । ‘बहुलं छन्दसि’ इत्यभ्यासस्येत्वम् । निघातः Sy.

६. धियं बुद्ध्युपहितं देहमुष्णन्त्युष्णीकुर्वन्तीति धिष्ययाः प्राणाभिमानिनो देवाः । धिष्ययाः—‘उच प्लुव दाहे’ । धिय उष्णन्तीति ‘सानसिघर्णसिपर्णसितण्डुलाङ्कुश चषालेत्वलपत्वलधिष्यशल्याः’ इति निपातनात् यन्नुडागमधात्वादिलोपोपपबहु-स्वत्वादयः सर्वे सिद्धा भवन्ति । नित्वादाद्युदात्तः Sy. धियो बुद्धीरिन्द्रियाणी-ष्णन्ति प्रेरयन्ति धिष्ययाः प्राणरूपा देवास्तान् । . . . ‘प्राणा वै देवा धिष्यया-

स्ते हि सर्वा धिय इष्णन्ति’ (SB. 7. 1. 1. 24.) इति श्रुतेः Mah. ये धिष्यया अग्नयः U.

७. य M.

८. तान्प्राणास्थान् देवान् Sy.

९. अनुक्रमेण Sy. अभिगच्छसि Mah.

१०. ०ती ब्र० M. शस्ततीः ब्र P. ऊचिये । समवेतान् करोषि । समवेता भवतेत्युक्तवानसि । ऊचिये—‘ब्रू व्यक्तायां वाचि’ इत्येतस्य लिट् आर्घधातुकत्वाद् ‘ब्रुवो वचिः’ (Pa. 2. 4. 53.) इति वच्यादेशः । ‘असंयोगाल्लिट् कित्’ इति कित्-ब्रूवात् ‘वचिस्वपि०’ इत्यादिना सम्प्रसारणम् । अभ्यासस्य ‘लिट्प-भ्यासत्योभयेषाम्’ इति सम्प्रसारणम् । आर्घधातुक इद् । निघातः Sy. ऊचिरे, उच्यन्ते । . . . ऊचिये—ब्रूजः कर्मणि लिट् । पुरुषवचनयोर्व्यत्ययः Mah. उच्यन्त इति लिङ्गवचनयोर्व्यत्ययः U.

११. आपो विद्यन्ते Sy.

१२. It is a joint explanation of सूर्यस्य and रोचने ॥ सूर्यस्य सूर्यलोकस्य . . . रोचने रोचनो नामायां लोको यत्रान्येयं ज्योतिस्तपति । तस्मिन् भासमाने रोचनाख्ये लोके Sy. दीप्तिरूपे मण्डले वर्तमानस्य सूर्यस्य Mah. रोचने लोके स्थितस्य सूर्यस्य U.

१३. उपरि Sy. उपरिष्ठात् Mah.

उपतिष्ठन्ते । याः । च । अवस्तात्, ता उभयीश्चापः पातयस्यभिगेच्छसि ।

पुरीष्यासो अग्रयः प्रावणेभिः सजोषंसः ।

जुपन्तां यज्ञमद्रुहोऽनमीवा इषो महीः ॥ ४ ॥

पुरीष्यासः । पुरीषभवाः । अग्रयः । प्रवर्णैरग्निचित्यायां खन्यमानैः ।

१. वर्तन्ते । उपतिष्ठन्ते—‘छा गतिनिवृत्तौ’ उपपूर्वात्तिष्ठतेः ‘अकर्मकाच्च’ (Pa. 1. 3. 26.) इत्यात्मनेपदम् । यदुत्तयोगाव-
निघातः Sy. २. च आपः Sy.
२. अवस्तात् M. घस्तात् P. सूर्यलोकाव-
घस्तादन्तरिक्षलोके । अवस्तात्—अवर-
शब्दात् ‘दिकृद्भ्येभ्यः सप्तमीपञ्चमी०’
—इत्यादिना अस्तातिः । तस्मिन्
‘विभाषावरस्य’ (Pa. 5. 3. 41.)
इत्यवादेशः । प्रत्ययस्वरः Sy. रवेर-
घस्ताच्च Mah., U.
४. ता उभयीरपस्त्वं प्रेरयसि Sy.
५. त्वमभिजिगासीत्यन्वयः । त्वमेवैतैः रूपैः
परिणमसीति भावः Mah., U.
This stanza=YV. 12. 49.
६. अग्ने दिवोऽग्रंमच्छा जिगासीति ।
आपो वाऽअस्य दिवोऽग्नस्ता एष धूमे-
नाच्छेत्पच्छा देवां २॥ ऽऽचिषे धिष्ण्या
यऽइति प्राणा वृ देवा धिष्ण्यास्ते हि
सर्वा धिय इष्यन्ति या रोचने परस्ता-
त्सूर्यस्य याश्चावस्तादुपतिष्ठन्त आप
इति रोचनो ह नामैष लोको यत्रैष
एतत्सपति तद्यादचैतं परेणापो याश्चा-
वरेण ता एतवाह ।
SB. 7. 1. 1. 24. p. 571.
७. पुरिष० P. सिकतासम्मिथाः । पुरी-
ष्यासः—‘पृ पालनपूरणयोः’ । ईषन्नि-
त्यनुवृत्तौ ‘शुपुभ्यां कित्’ (Uṇādi.
4. 467.) इतीधनप्रत्ययः किच्च ।
कित्वाद् गुणे प्रतिषिद्धे ‘उदोष्ठघपूर्वस्य’

इत्युत्वम् । रपरः । पूणाति पर्यंते
वेति पुरीषम् । तवर्हन्तीति पुरीष्याः ।
‘छन्दसि च’ इति यप्रत्ययः । ‘यचि भम्’
इति भसंज्ञायां ‘यस्येति०’ लोपः ।
प्रत्ययस्वरः Sy. पुरीषेभ्यः पशुभ्यो
हिताः पुरीष्याः Mah. पुरीष्यासः,
बहुवचनभिष्टकापेक्षम् । ये पुरीष्याः
पशव्याः पशुभ्यो हिताः U. पुरीषं
पूणातेः । पूरयतेर्वा N. 2. 22.

८. चित्या अग्रयः Sy. एत इष्टकारुपाः
Mah. अग्रय इष्टकाः U.
९. मूलखननसाधनभूतैरध्रघादिभिः सहिताः ।
प्रावणेभिः—‘वन षण सम्भक्तौ’ इत्यस्मात्
‘पुंसि संज्ञायां घः प्रायेण’ इति करणे
घप्रत्ययः । प्रकर्षेण वन्यते सम्भज्यते
संश्लिष्यते मृदेभिरिति प्रावणानि खनि-
त्राणि । ‘प्रनिरन्तः०’ (Pa. 8. 4. 5.)
इत्यादिना णत्वम् । ‘वनं समासे’
(Pa. 6. 2. 178.) इत्यन्तोदात्तत्वम् ।
ऋदुत्तरपदप्रकृतिस्वरः । यद्वा ‘प्रुङ् गतो’
प्रवन्ते गच्छन्ति मूलखननं प्रतीति ‘चलन-
शब्दार्थादकर्मकाद्युच्’ (Pa. 3. 2.
148.) इति युच् । चित्स्वरः ।
पूर्वस्मिन् पक्षेऽवग्रहाभावश्छान्दस इति
वक्तव्यम् Sy. प्रकर्षेण वनन्ति सम्भ-
जन्ति विषयानिति प्रावणानि मनांसि
तैः Mah. ‘प्रुङ् गतो’ प्रावणैर्गमनैर्लोक-
व्याप्तिभिः U.

१०. अग्निचित्यात्या M. अग्निचित्यया P.

११. वन्य० M.

सङ्गताः । सेवन्ताम् । यज्ञम् । अद्रोगधारः । अमीवारहितानि । महान्ति । अन्नानि चेति ।

इळामग्ने पुरुदंसं सुनि गोः शश्वत्तमं हवमानाय साध ।
स्यान्नः सनुस्तनयो विजावाग्ने सा ते समुतिर्भूत्वस्मे ॥ ५ ॥

[इळामग्ने ।]

III. 23.

निर्मथितः सुधित आ सुधस्थे युवा कविरध्वरस्य प्रखेता ।
जूर्यत्स्वग्निरजरो वनेष्वत्रा दधे अमृतं जातवेदाः ॥ १ ॥

निर्मथितः ॥ देवश्रवा देववात इति द्रावृषी भारती ॥ अरणीभ्यां निर्मथितः ।

१. परस्परसङ्गताः सन्तः Sy. समानप्रीतयः । मनसा प्रीतियुक्ता इत्यर्थः Mah. समानसेविनो वा । समानं हि ते लोकं सेवन्ते । अर्थबृहत्यो हि ताश्चतस्रः U.
२. सव० P. जुषन्ताम्—'जुषी प्रीतिसेवनयोः' इत्यस्य लोटि रूपम् । पादादित्वावनिघातः Sy.
३. अस्माभिः क्रियमाणमग्निचयनपूर्वकमिमं सोमयागम् Sy. अस्मदीयमिमं यागम् Mah.
४. किञ्च अद्रोगधारो यूयम् Sy. द्रुह्यन्तीत्यद्रुहोर्जहिसितारः परस्परं प्रीतियुताः Mah. अहिसितारः U.
५. रोगादिर्वजिताः Sy. नास्त्यमीवा व्याधिरशनायावुभक्षारूपो याभिस्ता अमीवाः क्षुधातृष्णानिर्वर्तिकाः Mah. अशनायावुभक्षानिवृत्तिकरा इत्यर्थः U.
६. महत्यः । महीः—महच्छब्दात् 'उगितश्च' इति डीप् । तकारलोपश्छान्दसः । प्रत्ययस्वरैणान्तोदात्तः Sy. महतीर्बहुलाः Mah. प्रभूताः U.
७. ऊर्जा रोगादिरहितान्यन्नान्यस्मभ्यं प्रयच्छताम् Sy. अन्नभक्तीश्च Mah., U. This stanza=YV. 12. 50.

पुरीष्यासोऽग्न्नय इति । पशुव्यासोऽग्न्नय इत्येतत्प्रावर्णेभिः सजोषस इति प्रायणरूपं प्रायणं श्छोतवग्नेयं द्वाहपत्यो जुषन्तां यज्ञमद्रुहोजनमीवा इषो महीरिति जुषन्तां यज्ञमद्रुहोजननाया इषो महीरित्येतत् SB. 7. 11. p. 571.

८. The *pratika* is found in a later hand in M. only. For explanation see, RV. 3. 1. 23.; 7. 11.

९. 'निर्मथितः सुधितः' इति पञ्चचमेकावशं सूक्तम् । अत्रानुक्रमणिका—'निर्मथितो देवश्रवा देववातश्च भारती तृतीया सतोबृहती' (KSA. 17.23. p.15.) इति । भरतस्य पुत्री देवश्रवा देववातश्चेत्युभावस्य ऋषी । तृतीया सतोबृहती । शिष्टास्त्रिष्टुभः । अग्निदेवता 'आ होता' इत्यादिसूक्तदशकस्योक्तो विनियोगः प्रातरनुवाकादिवनशास्त्रयोः । 'इळामग्ने' इत्यस्या विनियोगोऽस्तकृदुपदिष्टः Sy. १०. ०धितं M.

११. भारतावृषी स्तोत्रं कुवति Sy.

१२. ०णीभ्य P. अग्निष्टोमादिकर्मस्वरण्यो-नितरां मथितः सन् Sy.

सुष्ठु निहितश्च । स्थानैः । युवा । कविः । यज्ञस्य । प्रणैता । जरत्सु । काष्ठेष्वरण्यस्थेषु । जरा-
वर्जितः । अग्निः । जातधनः । अस्मिन् वने । अन्नम् । स्थापयति, दग्धे ह्यरण्य ओषधयः
प्रादुर्भवन्ति ।

अमन्थिष्टां भारता रेवदग्निं देवश्रवा देववातः सुदक्षम् ।

अग्ने वि पश्य बृहताभि रायेषां नो नेता भवतादनु धून् ॥ २ ॥

अमन्थिष्टाम् । मथितवन्तावरणीभ्याम् । भरतपुत्री । धनयुक्तम् । अग्निम् ।

१. गार्हपत्यादिषु त्रिषु कुण्डेषु सुष्ठु निहितः ।
सुधितः—दधातेः कर्मणि निष्ठायां 'सुधि-
तवसुधितनेमधित०' इत्यादिना निपात-
नाद् धि इत्यादेशः । 'गतिरनन्तरः' इति
गतेः प्रकृतित्स्वरत्वम् Sy.

२. स्वस्था० P.
यजमानगृहे Sy.

३. निघाय च काष्ठप्रक्षेपेण प्रज्वाल्यमानः
प्रवृद्धः Sy.

४. वीः M. नेतृत्वादेव क्रान्तदर्शां Sy.

५. यस्य य० P. ज्योतिष्टोमादेः Sy.

६. प्रवणे० P. प्रकर्षेण नेता निर्वाहकः
Sy.

७. दावाग्निसम्बन्धाज्जूर्यमाणेषु जरां नाशं
प्राप्नुवत्सु सत्स्वपि । जूर्यत्सु—'जूरी
धूरी हिंसावयोहान्योः' व्यत्ययेन शतृ-
प्रत्ययः । दिवादित्वाच्छघन् । नित्वा-
दाद्युदात्तः Sy.

८. महारण्येषु Sy.

९. स्वयं जरारहितः प्रत्युत दीप्यमानः सन् ।
अजरः—'जू वयोहानी' इत्यस्माद्भावे
'ऋदोरप्' इत्यप्रत्ययः । गुणः । 'नञो
जरमरमिन्नमृताः' इत्युत्तरपदाद्युदात्त-
त्वम् Sy.

१०. सर्वविषयाभिज्ञानवान् । जातवेदाः—
'जनी प्रादुर्भावे' इत्यस्य क्ते 'जनसनखनां

सञ्भलोः' इत्याकारः । बहुव्रीहौ पूर्व-
पदप्रकृतित्स्वरत्वम् Sy.

११. वन्नः P. अत्र एवं स्तुतिं कुर्वाणेषु यज-
मानेषु Sy.

१२. अयरहितं प्रभूतमन्नम् Sy.

१३. निदधाति । दधे—दधातेर्बर्तमाने लिटि
रूपम् Sy.

१४. VM. ignores आ ।

१५. अग्निष्टोमादिकर्मप्राप्त्यर्थमलूलुडताम् ।
मथनेन त्वामुत्पादितवन्तावित्यर्थः । अ-
मन्थिष्टाम्—'मन्य विलोडने' इत्यस्मा-
ल्लुडि सिच् 'वदन्नजहलन्तस्याचः' (Pa.
7. 2. 3.) इति वृद्धौ प्राप्तायां 'नेटि'
इति प्रतिषेधः । 'तस्थस्यमिपाम्०'
इत्यादिना तसस्तामादेशः । पादादित्वा-
दिनिघातः । अट्स्वरः Sy.

१६. ०णीयभ्यां P.

१७. ०पुत्रो M. भरतस्य पुत्री देवश्रवा
देववातश्चेत्युभौ । भारता—भरतस्या-
पत्यमित्यर्थे उत्सादित्वावञ् । 'तद्धि-
तेष्वचामादेः' इत्यादिवृद्धिः । अित्स्वरः
Sy.

१८. रथिमन्तम् । रेवत्—रथिशब्दान्मतुषु ।
वत्वोदात्तत्वसम्प्रसारणपूर्वरूपगुणमुज्जो-
पाः Sy.

१९. अङ्गनादिगुणोपेतं त्वाम् Sy.

देवश्रवाः । देववातश्च । शोभनबलम् । अग्ने ! त्वम् । महता । धनेन । अस्मान् आभि-
मूष्येन । विविधम् । पश्य । अन्नानाम् । अस्माकम् । नेता । भव । दिवसेषु ।

दश क्षिपः पूर्य सीमजीजनन्त्सुजातं मातृषु प्रियम् ।

अग्निं स्तुहि दैववातं दैवश्रवो यो जनानामसद्दृशी ॥ ३ ॥

दश क्षिपः । दश । अङ्गुलयः । पूर्वकालभवमग्निम् । सर्वतः परिगृह्य । अजनयन् ।

१. देवश्रवाः—‘श्रु श्रवणे’ । ‘असुन्’ इति कर्म-
ण्यसुन् । देवैः श्रूयते प्रह्याप्यतेऽसाविति
देवश्रवा ऋषिः । कृदुत्तरपदप्रकृतिस्व-
रत्वे प्राप्ते ‘गतिकारकयोरपि ? (गति-
कारकोपपदयोः) पूर्वपदप्रकृतिस्वरत्वञ्च’
(Unādi. 4. 666.) इत्यौणादिकसू-
त्रात् पूर्वपदस्वरः Sy.

२. ०वपात० P. देववातः—‘वा गतिगन्ध-
नयोः’ अस्मात् कर्मणि क्तः । देवैरिष्य-
माणतया प्राप्तो देववात ऋषिः ।
‘तृतीया कर्मणि’ इति पूर्वपदप्रकृतिस्वरः
Sy.

३. शोभनसामर्थ्यपितम् Sy.

४. प्रभूतेन Sy.

५. धनेन सहितः सन् Sy.

६. अभिमूलो भूत्वा Sy.

७. विशेषेण Sy.

८. वदय P. अनुग्रहदृष्ट्या वीक्षस्व Sy.

९. ज्ञा० M. अन्नान् P.

१०. P. adds च after अस्माकम्.

११. आनेता Sy.

१२. VM. seems to explain अन्
and छून् together as दिवसेषु ॥
किञ्च छानन् सर्वेषु दिवसेषु । छून्—‘द्यु
अभिगमने’, ‘द्युत दीप्ती’ वा । ‘डिच्च’
इत्यनुवृत्ती ‘द्युभ्यां च’ इति भोजसूत्रेण

डुप्रत्ययो डिच्च । द्युतेः ‘अश्रुवादयश्च’
(Unādi. 5. 707.) इति डुन्प्रत्ययः ।
अभिगच्छन्त्यस्मिन् स्वं स्वमभिमतं देशं
प्राणिनः इति । द्योतते किरणसम्बन्धा-
दिति वा द्युदिवसः । ‘प्रथमयोः०’ इति
पूर्वसवर्णदीर्घः । ‘तस्माच्छतो नः पुंसि’
(Pa. 6. 1. 103) इति सकारस्य
नकारः । एकादेशस्वरः Sy.

वस्तोः, द्युरित्यहर्नामनी Ngh. 1. 9.

१३. बाहुद्वयस्य मथनसाधनत्वेन तत्रत्या अङ्-
गुलयो दशसंख्याकाः ॥ दश—‘दश दशने’ ।
कनिश्चित्यनुवृत्तौ ‘नुवशोर्गुणश्च’ इति
कनिन् । नित्स्वरः Sy.

१४. हे अग्ने ! देववातस्याङ्गुलयः । क्षिपः—
क्षिप्यन्ते कर्मकरणार्थमिति क्षिपोऽङ्गु-
लयः । ‘क्षिप प्रेरणे’ औणादिकः ।
कर्मणि क्विप् क्षिप्यन्ते प्रेर्यन्ते
कर्मस्विति क्षिपोऽङ्गुलयः । धातुस्वरः
Sy.

१५. ०लतव M. ०ले भ० P. पुरातनं
त्वाम् Sy.

१६. सीम् एनं त्वाम् Sy.

१७. जन० M. उदपीपवन् । अजीजनन्—
‘जनी प्रादुर्भावे’ । हेतुमण्यन्तस्य लुङि
चङ्द्विर्वचनसन्वद्वावाभ्यासेत्वदीर्घाः ।
निघातः Sy.

शोभनजननम् । अरणीषु । सर्वेषां प्रियम् । तमिमं देववातपुत्रम् । अग्निम् । हे देवश्रवः ! त्वं
स्तुहि । योर्जनिः । जनानाम् । भवति । नेता ।

नि त्वा दधे वर आ पृथिव्या इलायास्पदे सुदिनत्वे अह्नाम् ।

दृषद्वत्यां मानुष आपयायां सरस्वत्यां रेवदग्ने दिदीहि ॥ ४ ॥

नि त्वा दधे । त्वाम् । निदधे स्थापयामि । पृथिव्याः । उत्कृष्टे देशे देवयजने ।
इलायाः । पदे, उत्तरवेद्याम् । अह्नाम् । सुदिनत्वे, नभत्वादह्नां सुदिनत्वम् । स त्वं दृषद्वत्याम् ।
सरस्वत्यां च । धनयुक्तम् । यजमानार्थम् । दीप्यस्व । आपयेत्यापगामाह, परोक्षम्,

१. सुष्टूपन्नम् Sy.

२. मातृभूतारण्योः Sy.

३. प्रीणयन् P. अत एव कमनीयम् Sy.

४. ०वपात० P. देववातेन मथितमेतम् ।
देववातम्—देववातेन निर्वृत्तमित्यर्थे 'तेन
निर्वृत्तम्०' (Pa. 4. 2. 68.) इत्यण् ।
प्रत्ययस्वरः Sy.

५. स्तुहि—'ष्टुञ् स्तुती' त्यस्य लोटि रूपम् ।
अदादित्वाच्छपो लुक् । निघातः Sy.

६. योनिः P.

७. स्तोतृणां यजमानानाम् Sy.

८. असत्—'अस भुवि' अस्य लेटपडागमः ।
यदृत्तयोगादनिघातः Sy.

९. वशावर्ती कर्मणां स्वातन्त्र्येण प्रवर्तको
भवति तं स्तुहीति पूर्वणान्वयः Sy.

१०. हे अग्ने ! ... त्वाम् Sy.

११. आ समन्ताग्निदधामि । दधे दधातेति-
टप्पुत्तमेकवचने रूपम् Sy.

१२. भूमेः Sy.

१३. वरिष्ठे । वरे—'वृञ् वरणे' । 'ग्रहवृ-
निदिचगमश्च' इत्यप् । पितृत्वावनुदा-
त्तत्वे धातुस्वरः Sy.

१४. गोरूपधारिण्याः Sy.

१५. ०वेदि M. ०वेदि P.

१६. नाभावह्नां M. ह्नां P.

१७. नभत्वादह्नां M. यजनीयदिवसानाम् Sy.

१८. सुदिन P. शोभनदिनत्वार्थम् । येषु
दिनेष्विन्द्रादयो वरीयांसो देवा इज्यन्ते
तानि सुदिनानि । तदर्थम् Sy.

१९. ०हृत्या M. दृष्टन्द् P. उत्तमानि स्या-
नानि दर्शयति—दृषद्वती नाम काचिन्नदी
तस्याम् । दृषद्वत्याम्—'वृ विदारणे'
'दृषातेः धुग्नस्वश्च' (Uṇādi.1.128)
इत्यादिना धुगागमो धातोर्ह्रस्वश्च ।
दृषद्व उपला यस्यां सन्तीति मतुप् । 'भयः'
इति तस्य वत्वम् । 'स्वरविधौ व्यञ्ज-
नमविद्यमानवत्' इत्यस्याः परिभाषाया
अत्राश्रयणाभावान्मतुष उदात्तताभावः ।
आदिप्रत्ययस्वरः Sy.

२०. नद्याम् । एतेषु स्थानेषु । सरस्वत्याम्—
सरःशब्दोऽनुभ्रन्तत्वादाद्युदात्तः । तद-
स्यास्तीति मतुप् । अद्रुपधत्वान्मस्य
वत्वम् । उगिस्वात् डीप् Sy.

२१. धने धु P. धनयुक्तं यथा भवति तथा Sy.

२२. ०नात्यं P. मनुष्यसञ्चारविषये तीरे Sy.

२३. दिदीहि—'दिव् क्रीडावी' इत्यस्य यङ्लुकि
रूपम् Sy.

२४. आय पये० M. आपया नाम काचिन्नदी
तस्याम् Sy.

२५. Omitted in P.

देवश्रवसः स्थानं दृषद्वितीतरे, देववातस्य सरस्वत्यामिति, अथवा तयोः कुलेषु सत्रकरणमिति तत्र दीपनमिति ।

इळामग्ने पुरुदंसं सुनि गोः शश्वत्तमं हवमानाय साध ।
स्यान्नः सूनुस्तनयो विजावाग्ने सा ते सुमतिर्भूत्वस्मे ॥ ५ ॥

[इळामग्ने ।]

III. 24.

अग्ने सहस्व पृतना अभिमातीरपास्य । दुष्टरस्तरन्तरतीर्वचो धायज्ञवाहसे ॥ १ ॥

१ अग्ने सहस्व ॥ विश्वामित्रः ॥ अग्ने ! अभिभव । सेनाः शत्रूणाम् । अभिमातीश्च ।

१. ०वसस्था० P.

२. ०तीतरे P.

३. ०वपात० P.

४. ०योर्दृष्क० M., D. कूलेषु is suggested for कुलेषु ॥ महर्षयः सरस्वतीतीरे खलु यज्ञादिकर्माण्यकार्यः । तथा च ब्राह्मणम्—'ऋषयो वै सरस्वत्यां सत्रमासत' इति (AB. 2. 19.) Sy.

५. VM. ignores आ and अग्ने.

६. The *pratika*, written in a later hand, is found in M. only. This stanza has already been explained. See RV. 3. 1. 23; 7. 11.

७. 'अग्ने सहस्व' इति पञ्चचं द्वावशं सूक्तम् । अत्रानुक्रमणिका—'अग्ने सहस्व गायत्रमाद्यानुष्टुप्' (KSA. 17. 24. p. 15.) इति । ऋषिर्गाथिनो विश्वामित्रः । अग्निदेवता । आद्यानुष्टुप् शिष्टा गायत्र्यः । सूक्तविनियोगो लैङ्गिकः । प्रातरनुवाक आश्विनशस्त्रे च प्रथमार्वाजितस्य सूक्तस्य विनियोगः । 'अर्धतस्याः' इति खण्डे सूत्रि-

तम्—'अग्ने इच्छेति चतत्रः' (ASS.

4. 13.) इति । अभ्युदयेष्टावग्नेर्दातु-
रनुवाक्या 'अग्ने वा दाशुषे' इत्येषा ।
'अथाग्नेय्यः' इति खण्डे सूत्रितम्—
'अग्ने वा दाशुषे रथि स यन्ता विप्र
एषाम्' (ASS. 3. 13.) इति Sy.

८. ०मित्र M. विश्वामित्रः स्तौति Sy.

९. हे भगवन्नने ! U.

१०. सहस्व—'यह मर्षणे' इत्यस्य लोटि
रूपम् । आमन्त्रितस्याविद्यमानत्वेन
पादादित्वादनिघातः Sy.

११. सेना M. P. omits. सेनाः ॥ अभि-
योक्त्रीः सेनाः Sy. शत्रुसेनाः Mah.
सङ्ग्रामान् U.

१२. अभिलासतिश्च P. अभिमानिनः कर्म-
विघ्नकारिणः शत्रून् । अभिमातीः—
'माङ् माने' । मानं मतिः । भावे
क्तिन् । अस्य लुग्विकरणादीत्वेत्वे न
भवतः । अभिमतो मानं येषां त इति
बहुव्रीहौ पूर्वपदप्रकृतिस्वरत्वम् Sy.
सपत्नोऽभिमातिरुच्यते । स्त्रीत्वमार्धम् ।
अभिमातीञ्छत्रून् Mah.
सपत्नांश्च U.

निरस्य पृथक्कुर । केनचिदपि तरितुमशक्यः । स्वयमेव तरन् । शत्रून् । बलम् । वेहि ।
यज्ञस्य बोद्धे यजमानायेति ।

अग्रं इळा समिध्यसे वीतिहोत्रो अमर्त्यः । जुषस्व सू नो अध्वरम् ॥ २ ॥

अग्रं इळा । अग्ने ! त्वम् । पृथिव्याम् । समिध्यसे । प्रिययज्ञः । अमर्त्यः । सेवस्व ।

सुष्टु । अस्माकम् । यज्ञम् ।

१. अग्रनुद । अस्य—'असु क्षेपणे' दिवादिः । लोटि रूपम् Sy. अपक्षिप, निवर्तय Mah. 'असु क्षेपणे' इत्यस्यतद्रूपम् U.
२. चिरितुमशक्य P. न केनापि तरितुं शक्यः । दुष्टरः—'तु प्लवनतरणयोः' । अस्मात्कुच्छार्थे ल्ल । सुषामादित्वाद्द्विसर्जनीयस्य सकारस्य षत्वम् । लिट्स्वरः Sy. किम्भूतस्त्वम् ? . . . दुस्तरः केनापि तर्तुमशक्यः, अशक्यप्रतिक्रियो दुर्निवार इत्यर्थः Mah. तरतेस्तुणातेर्वा दुष्टरः U.
३. तान् P. स्वतेजसा तिरस्कृवंस्त्वम् । तरन्—तरतेः शतरि रूपम् । अदुपवेशाल्लसार्वधातुकस्वरेण शतुरनुदात्तत्वे कृते धातुस्वरः Sy. तिरस्कृवंन् विनाशयन्नित्यर्थः Mah. विनाशयन् U.
४. अत एव अरातीन् शत्रून् Sy. शत्रुसेनाः U.
५. अग्रम् Sy. वर्चोऽग्रम् Mah. अग्रस्य U. वर्च इत्यग्रनाम Ngh. 2. 7.
६. कुर । धाः—दधातेदध्न्वसि लुङि रूपम् । निघातः Sy. दधातेर्लुङि रूपम् Mah. धाता दाता वा, वर्चस ओजसो वा धारयितासि U.
७. यज्ञ P. न. बोद्धे M. यज्ञनिर्वाहकाय Sy. YV. reads यज्ञवाहसि for यज्ञवाहसे । यज्ञं वहतीति यज्ञ-

वाहास्तस्मिन् यज्ञवाहसि यज्ञनिर्वाहके यजमाने Mah. यज्ञवाहसि यजमाने U. This stanza=YV. 9. 37. स उल्मुकमादत्ते । अग्ने सहस्व पृतना इति युधो वै पृतना युधः सहस्वेत्येवैतवाहाभिमातीरपास्येति सप्लो वाऽ-अभिमातिः सप्लनमपजहीत्येवैतवाह दुष्टरस्तरन्नरातीरिति दुस्त्रो ह्येष रक्षोभिर्नाष्ट्राभिस्तरन्नरातीरिति सर्वं ३ ह्येष पाप्मानं तरति तस्मादाह तरन्नरातीरिति वर्चो धा यज्ञवाहसीति साधु यजमाने दधदित्येवैतवाह SB. 5. 2. 4. 16. p. 442.

६. इळायामीडघायामुत्तरवेद्याम् Sy.
१०. आग्याहुतिप्रक्षेपेण सम्यक् प्रज्वाल्यसे Sy.
११. वीतिः प्रीतिविवयं होत्रमग्निहोत्रादिकं यस्यासौ वीतिहोत्रः । यज्ञेषु प्रीतिमानित्यर्थः । 'वी कान्त्यादियु' अस्मात् कर्मणि 'मन्त्रे वृषेषपच्' इत्यादिना क्तिन्नृदात्तः । बहुव्रीहौ पूर्वपदप्रकृतिस्वरः Sy.
१२. अमर्त्य P. मरणधर्मरहितस्त्वम् Sy.
१३. सव० M. सेव P. आहुतिस्वीकरणेन सेवस्व । जुषतेर्लोङि रूपम् । शस्वरः Sy.
१४. सू—'निपातस्य च' इति संहितायां वीर्घः Sy.

अग्ने द्युन्नेन जागृवे सहसः सूनवाहुत ।

एदं बृहिः संदो मम ॥ ३ ॥

अग्ने द्युन्नेन । अग्ने ! जागरणशील ! सहसः, पुत्र ! अग्नेन । आहुत ! मम ।
इदम् । बृहिः । आसीदेति ।

अग्ने विश्वेभिरग्निभिर्देवेभिर्महया गिरः ।

यज्ञेषु य उ चायवः ॥ ४ ॥

अग्ने विश्वेभिः । अग्ने ! सर्वैः । अग्निभिः । सर्वैश्च देवैः सह । मदीयाः स्तुतीः ।
पूजय । ये । चान्ये । यज्ञेषु । मनुष्यैश्चायनीयाः पूजनीयास्तैश्च सहेति ।

१. जागर्तीति जागृविः । तस्य सम्बुद्धिः ।
लोकरक्षार्थं सर्वदा जागरणोपेत ! जागृ-
वे—'जागृ निद्राक्षये' । 'जुशस्तुजागृभ्यः
क्विन्' इति क्विन् । कित्वाद् गुणः
'सम्बुद्धौ च' इति गुणः । 'एङ्ह्रस्वात्'
(Pa. 6. 1. 69.) इति सोर्लोपः ।
निघातः Sy. जागृविर्जागरणात् N.
9. 8.

२. बलस्य । सहसः सूनो—सुप आमन्त्रिते
पराङ्गवद्भावावनुदात्तत्वे पादादित्वाद-
निघातः Sy.

३. अग्नेना० P.
स्वतेजसा सह Sy.

४. देवताह्वानार्थमस्माभिराहुत ! Sy.

५. मत्सम्बन्धिन्धन्विस्मिन्यज्ञे । मम—अस्म-
च्छब्दस्य षष्ठ्येकवचने ममादेशः ।
'युष्मदस्मदोर्दसि' इत्याद्युदात्तत्वम् Sy.

६. बवि M. यद् वेद्यामास्तीर्णमिदं
बृहस्तत्र Sy.

७. सा सवेति M. सदः—'षद्लु विशरण-
गत्यवसादनेषु' इत्यस्य छान्दसे लुङि
लृदित्त्वावङ् । निघातः Sy.

८. यष्टव्यतया स्थितैरग्निभिः सहितस्त्वम्
Sy.

९. P. omits च ॥ देवैः द्योतमानैः
Sy.

१०. स्तोत्रशस्त्रादिलक्षणानि वाक्यानि Sy.

११. महया—'मह पूजायाम्' । चुरादिः ।
अदन्तत्वादुपधावृद्ध्यभावः । निघातः
Sy.

१२. Omitted in M.

१३. चामन्ये P.

१४. ज्योतिष्योमादिषु Sy.

१५. उक्तविषयस्तुतिरूपाभिर्वाग्भिरनन्यमन-
स्कतया पूजका ये विद्यन्ते तेषाम् ।
चायवः—'चायू पूजानिशामनयोः' । 'मृ-
गव्यादयश्च' इति कुप्रत्ययः । प्रत्यय-
स्वरः Sy.

अग्ने दा दाशुषे रयि वीरवन्तं परीणसम् ।

शिशीहि नः सूनुमतः ॥ ५ ॥

अग्ने दाः । अग्ने ! प्रयच्छ । यजमानाय । धनम् । पुत्रवत् । बहु । तीक्ष्णीकुरु च । अस्मान् । पुत्रयुक्तानिति ।

III. 25.

अग्ने दिवः सूनुरसि प्रचेतास्तना पृथिव्या उत विश्ववेदाः ।

अधर्गदेवाँ इह यजा चिकित्वः ॥ १ ॥

अग्ने दिवः । 'दिवस्परि प्रथमं जज्ञे अग्निः' इति मन्त्रः, अग्ने ! त्वम् । दिवः । पुत्रः ।

१. देहि । दाः—'डुवाञ् दाने' । इत्यस्य छान्दसे लुङि रूपम् । आमन्त्रितस्या-
विद्यमानवत्त्वेन पादादित्वादनघातः Sy.
देहि । दाः—लेटि शपो लुक् BB.

२. तुभ्यं हविर्दत्तवते यजमानाय । दाशुषे—
'दाशु दाने' इत्यस्य क्वसौ 'दाश्वान्-
साह्वान्मीदवांश्च' इति निपातनाद् द्विव-
चनाभाव इडभावश्च । भसंज्ञायां सम्प्र-
सारणम् । प्रत्ययस्वरः Sy. हवींषि दत्त-
वते यजमानाय BB.

३. धनलक्षणम् BB.

४. पुत्रयुक्तम् Sy. रयिर्विशोष्यते—वीर-
वन्तं पुत्रपौत्रादिमन्तं तेषां भोगपर्याप्तम्
BB.

५. प्रभूतम् । परीणसम्—परिपूर्वाभ्रसते-
व्याप्त्यर्थात् क्विप् । 'अन्वेवामपि दुश्यते'
इति दीर्घः Sy. नासिकया सर्वेऽवयवा
लक्ष्यन्ते, परिगतसर्वावयवम् BB.

६. धनप्रदानेन तीक्ष्णीकुरु । शिशीहि—'शिञ्
निशाने' । व्यत्ययेन इलुः । दीर्घेऽह्वा-
न्दसः । हेरपित्त्वादन्तोदात्तत्वम् Sy.
उज्ज्वलितं कुरु । यद्वा, नोऽस्माञ्
शिशीहि उज्ज्वलीकुरु । सूनुमतः सूनु-

स्तोता सोमस्याभिषोता यजमानस्तत्-
सहितानस्मान् पुत्रादिसमूहान् कृत्वा
अस्मान्त्वियजमानान्सर्वानपि शिशीहि ।
श्यतेर्लाटि . . . शपश्लुः BB.

७. नोऽस्माकम् BB.

८. पुत्रपौत्रादिसहितान् Sy. अस्य यजमा-
नस्य सूनुमतः, त्वया दीयमानपुत्रपौत्रा-
दिकस्य रयिम् BB.

This stanza—TS. 2. 2. 12. 6.

९. 'अग्ने दिवः' इति पञ्चचं त्रयोदशं सूक्तं
वैश्वामित्रम् । अत्रेयमनुक्रमणिका—
'अग्ने दिवा वैराजमुपान्त्याग्नेन्त्री'
(KSA. 17. 25. p. 15.) इति ।
विराट् छन्दः । 'अग्न इन्द्रश्च' इत्ये-
वेन्द्राग्नीदेवताका । शिष्टा आग्नेव्यः ।
अग्निष्टोम आज्यशस्त्रे 'अग्न इन्द्रश्च'
इति याज्या । 'अग्न इन्द्रश्च दाशुषो
दुरोण इति याज्या' (ASS. 5. 9.)
इति सूत्रितत्वात् Sy.

१०. आग्ने P. ११. ०स्परिः P.

१२. RV. X. 45. 1.

१३. विश्वामित्रः स्तोति—हे अग्ने ! Sy.

१४. द्युलोकाभिमानिदेवतायाः Sy.

असि । प्रवृद्धज्ञानः । तनयः । पृथिव्याः । अपि च । विश्वजनः । स त्वं पृथक् । देवान् ।
अस्मिन् यज्ञे । यज्ञे । ज्ञातः !

अग्निः संनोति वीर्याणि विद्वान्त्सुनोति वाजममृताय भूषन् ।
स नो देवाँ एह वंहा पुरुक्षो ॥ २ ॥

अग्निः । अग्निः । प्रयच्छति । वीर्याणि । जानन् । प्रयच्छति च । अन्नम् । अमृ-
तत्वाय । भवन् । स त्वम् । अस्माकम् । देवान् । इह । आवह । बहुस्तुते !

अग्निर्द्यावापृथिवी विश्वजन्ये आ भाति देवी अमृते अमूरः ।
क्षयन्वाजैः पुरुश्चन्द्रो नमोभिः ॥ ३ ॥

अग्निर्द्यावापृथिवी । अग्निः । द्यावापृथिवी । विश्वजनहिते । भासयति ।

१. भवसि । असि— 'अस भुवि' इत्यस्य लटि 'तासस्त्योलोपः' इति सलोपः । निघातः Sy.
२. कर्मविषयज्ञानवांस्त्वम् Sy.
३. पृथिव्यभिमानिदेवतायाः Sy.
४. ऽधनाः M. सर्वविषयज्ञानवान् । विश्व-वेदाः—'बहुव्रीहौ विश्वं संज्ञायाम्' इति विश्वस्यान्तोदात्तत्वम् Sy.
५. पृथक्—क्रमेण Sy.
६. एवान् M. यजनीयानिन्द्रादिदेवान् Sy.
७. अस्माभिः क्रियमाणेऽस्मिन् कर्मणि Sy.
८. हविष्प्रदानेन पूजय Sy. ९. ज्ञात P., D. चेतनावन् ! हे अग्ने ! Sy.
१०. यजमानाय वदाति । संनोति—'घणु दाने' । तनादित्वाद्गुप्रत्ययः । प्रत्यय-स्वरः । पादादित्वादनघातः Sy.
११. पशुपुत्रादिसम्पद्रूपाणि सामर्थ्यानि Sy.
१२. कर्माभिज्ञः Sy.
१३. हविलंक्षणमन्नम् Sy.
१४. अम्यत० M. मरणधर्मरहितापेन्द्रादि-देवाय Sy.
१५. भूषन्—स्वतेजसा सर्वं जगद्भूषयन् अल-

इक्ष्वन् । 'भूष अलङ्कारे' अन्तर्भावित-
प्यर्थः । शतुर्लसार्वाधातुकस्वरेणानुदा-
त्तत्वे धातुस्वरः शिष्यते Sy.

१६. अस्माकं सम्बन्धिनि Sy.
१७. यजनीयान् देवान् Sy.
१८. अस्मिन् यज्ञे Sy.
१९. आह्वय । वहेलोऽटि रूपम् Sy.
२०. ऽहुते P. पुरोडाशादिबहुविधाभ्रोपेत ! हे अग्ने ! पुरवः क्षुधोऽन्नानि यस्येति पुरुक्षुः । अन्त्यलोपश्चान्दसः । 'सम्बुद्धौ च' इति गुणः Sy.
२१. द्यावापृथिव्यौ । द्यावापृथिवी—दिव-शब्दस्य 'दिवो द्यावा' इति द्यावादेश आद्युदात्तः । पृथिवीशब्दो ङीष्न्तत्वे-नान्तोदात्तः । 'देवताङ्गुणे च' इत्युभयोः प्रकृतिस्वरत्वम् Sy.
२२. विश्वस्य जनयिष्यौ । यद्वा विश्वं जन्यमु-त्पाद्यं याभ्यां ते । विश्वजन्ये—'बहुव्रीहौ विश्वं संज्ञायाम्' इति पूर्वपदान्तोदात्तः । तत्पुरुषे तु स्वरश्चिन्तनीयः Sy.
२३. आ समन्तात्प्रकाशयति । 'भा दीप्तौ' अन्तर्भावितप्यर्थः Sy.

देवी । अमर्त्ये । अमूढः । निवसन् । अत्रैः । नमस्कारेण च । बह्वाह्वाद् ।

अम् इन्द्रश्च दाशुषो दुरोणे सुतावतो यज्ञमिहोप यातम् ।
अमर्धन्ता सोमपेयाय देवा ॥ ४ ॥

अग्नि इन्द्रश्च । अग्ने ! त्वम् । इन्द्रः । च । सुतवतः । प्रयच्छतो यजमानस्य ।
गृहे । यज्ञे प्रति । इह । उपागच्छतम् । अक्रुध्यन्ती । सोमपानार्थम् । हे देवी !

१. देव्यो is suggested for देवी ॥
द्योतमाने Sy.

२. मरणधर्मरहिते Sy.

३. आमू० M.
सर्वज्ञः Sy.

४. ईशानः सर्वस्य जगतः । अयन्—'क्षि
ऐदवय्ये' । शतुर्लसार्धधातुकस्वरेणानुवा-
त्तत्वे धातुस्वरः Sy.

५. ए M. एः P. बलैः Sy.

६. अमर्त्ये सहितः Sy.

७. बह्वह्वा० M. बहुहिरण्योपेतः । यद्वा
बहुदीप्तिस्वरूपः । पुरुदचन्द्रः—'ह्रस्वा-
च्चन्द्रोत्तरपदे मन्त्रे' इति मुडागमः ।
इचुत्वेन शकारः । उत्तरपदान्तोदात्त-
प्रकरणे 'त्रिचक्रादीनां छन्दस्युपसंख्यान-
म्' इत्युत्तरपदान्तोदात्तत्वम् । यद्वा
'समासस्य' इत्यन्तोदात्तत्वम् Sy.

८. VM. ignores आ.

९. M. adds देवता after इन्द्रश्च ।
P. omits the *pratika*.

१०. हे भगवन्नने ! Dur.

११. उभौ Sy. कर्मोपसङ्ग्रहायाय चश्रुतेस्त्वं
चेति शेषः SKN.

१२. सोमाभियवं कुर्वतः Sy.
सुतावतः—द्वान्वसं दीर्घत्वम् । सुतवतः
सोमात् SKN.
अभिवृत्तवतः Dur.

१३. हविर्दत्तवतः Sy. दत्तवतो हवींषि

यजमानस्य स्वभूते SKN. अस्य
... दत्तवतो हवींषि यजमानस्य
Dur.

१४. हविर्धानलक्षणे यज्ञगृहे SKN., Dur.

१५. क्रियमाणमिमं यज्ञमभिलक्ष्य Sy. सोमम्
Dur.

१६. अस्मिन् काले SKN.

१७. समीपमागच्छतम् । यातम्—'या प्रापणे'
इत्यस्य लोटि रूपम् । निघातः Sy.
उपागच्छतम् SKN. उपयातमित्येतदा-
शास्महे Dur.

१८. अरुध्य P. अनागमनेन यज्ञाहिसामकु-
र्वन्ती सन्ती । अमर्धन्ता—'मृधु हिता-
याम्' इत्यस्य शतरि रूपम् । नञा
समासः सुपो ङादेशः । तत्पुरुषे नञ-
स्वरः Sy. मृधेहिंसार्थस्येवं रूपम् ।
आकारो द्विवचनस्य स्थाने । अनुप-
हिंसितौ परस्परम् । सङ्ग्रामनाम वा
मृध इति, ततो णिच् । अमृधयन्ती,
अन्तरा सङ्ग्राममकुर्वन्ती केनचिदित्यर्थः
SKN. मृधं सङ्ग्राममकुर्वाणौ, अन्तरा
केनचित्सह Dur.

१९. ०नात्थं P. सोमपेयाय—'पा पाने' ।
'अत्रो यत्' इति यत् 'ईद्यति' इती-
कारादेशः । आर्धधातुकलक्षणो गुणः ।
कृदुत्तरपदप्रकृतिस्वरः Sy.

२०. देवो युवाम् Sy. ॥ N. 7. 8.; SKN.
III. 50.

अग्ने अ॒पां समि॑ध्यसे दुरो॒णे नित्यः॑ सूनो सहसो जातवेदः ।

सु॒धस्यानि॑ म॒ह्यमान॑ ऊ॒ती ॥ ५ ॥

अग्ने । अग्ने ! अपाम् । स्थानेऽन्तरिक्षे । समिध्यसे । अनवरतः । हे सहसः,
पुत्र ! जातवेदः ! पूजयन् । श्रील्लोकान् । रक्षणेन ।

III. 26.

वैश्वान॑रं मनसाग्निं नि॒चाय्या॑ ह॒विष्मन्तो॑ अनु॒पत्यं॑ स्व॒र्विदं॑म् ।

सु॒दानुं॑ दे॒वं रथि॑रं वसू॒यवो॑ गी॒र्भां र॒खं कु॑शिकासो हवामहे ॥ १ ॥

वैश्वान॑रं मनसा॑ ।

१. M. repeats अपाम् ।

२. दुरोणे—'अव रक्षणे' इत्यास्मादौणादिको नक्प्रत्ययः । 'ज्वरत्वर०' इत्यादिना ऊट् । गुणः । प्रत्ययस्वरः Sy. दुरोण इति गूहनाम । दुरवा भवन्ति दुस्तर्पाः N. 4. 5.

३. सम्यग्दीप्यसे Sy.

४. ०नपर० P. अविनाशी Sy.

५. बलस्य Sy. ६. जातप्रज्ञ ! Sy.

७. परिचरंस्त्वम् । मह्यमानः—'मह पूजायाम्' । व्यत्ययेन शानच् । शानचो लसा-बंधातुकस्वरेणानुदात्तत्वे णिच्स्वरः Sy.

८. तीं लो० M. प्राणिनां निवासभूतांल्लोकान् Sy.

९. ऊत्या रक्षणेन । ऊती—'अव रक्षणा-विधु' । 'ऊतियूतिजूति०' इत्यादिना निपातनादन्तोदात्तः । 'सुपां सुलुक्०' इति तृतीयायाः सवर्णदीर्घः Sy.

१०. 'वैश्वानरं मनसा' इति नवचं चतुर्वंशं सूक्तम् । तत्रानुक्रमणिका—'वैश्वानरं नव तृचो वैश्वानरीयमारुतो जागतौ हृच आत्मस्तुतिर्वा पूर्वात्मगीतान्योपाध्यायस्तुतिः' (KSA. 17. 26. p. 15.) इति । 'वैश्वानरं मनसा' इत्याद्यौ तृचो जागतौ । प्रथमस्य वैश्वानरो-ऽग्निर्देवता द्वितीयस्य मरुतः । सप्तम्या-

द्यास्तित्त्वस्त्रिष्टुभः । 'अग्निरस्मि' इति हृचत्त्याग्निः परं ब्रह्म वा देवता । नवम्यास्तु विश्वामित्रोपाध्यायस्य स्तु-त्यत्वात्स एव देवता । सप्तमीर्वाजितस्य सूक्तस्य विश्वामित्र ऋषिः । सप्तम्या ब्रह्मवाक्यत्वाद् 'यस्य वाक्यं स ऋषिः' इति न्यायेन ब्रह्म ऋषिः । 'वैश्वानरं मनसा' इत्याद्यस्तृच आभिप्लविके चतुर्थेऽह्नि आग्निमारुते वैश्वानरीयनिवि-द्वाने विनियुक्तः । 'तृतीयस्य' इति खण्डे सूत्रितम्—'वैश्वानरं मनसेति तिस्रः' (ASS. 7. 7.) इति । अयमेव तृचो बृहस्पतिसवैऽप्याग्निमारुते वैश्वानरीय-निविद्वानीयः । 'प्र यन्तु वाजाः' इति द्वितीयतृचो बृहस्पतिसवै मास्तनिविद्वानीयः । उभयमपि 'उशनसः स्तोमेन' इति खण्डे सूत्रितम्—'वैश्वानरं मनसाग्निं निचाय्य प्र यन्तु वाजास्तविषीभिरग्नयः' (ASS. 9. 5.) इति । अग्नि-चयने सञ्चितगान्यनुशंसने 'अग्निरस्मि' इत्येषा । 'अप्याग्निं सञ्चितमनुगीत-मनुशंसैत्' इत्युपक्रम्य सूत्रितम्—'अग्नि-रस्मि जन्मना जातवेदा इति त्रिमध्यमया वाचा' (ASS. 4. 8.) इति... विश्वामित्रः स्तौति—हे अग्ने ! Sy.

११. Omitted in P.

वैश्वानरम् । मनसा । अग्निम् । पूजयित्वा । हविष्मन्तः । सत्यानुगतम् । सर्वविदम् ।
शोभनदानम् । देवम् । रथवन्तम् । धनकामाः । स्तुतिभिः । रमणीयम् । कुशिकवंशजाता
वयम् । हवामहे ।

तं शुभ्रमग्निमवंसे हवामहे वैश्वानरं मातरिश्चानमुक्थ्यम् ।

बृहस्पतिं मनुषो देवतातये विप्रं श्रोतारमतिथिं रघुष्यदम् ॥ २ ॥

तं शुभ्रम् । तम् । शोभमानम् । अग्निम् । रक्षणाय । आह्वयामः । वैश्वानरम् ।

१. Omitted in M. विश्वे नरा अग्नि-
प्रणयनाविक्रियाया नेतारो यस्येति
विश्वानरोऽग्निः । तस्य सम्बन्धी वैश्वान-
नरः । अपत्यमिति यावत् । यद्वा
विश्वानर एव वैश्वानरः । तद्धितोऽन-
न्यार्थो राक्षसवायसादिवत् । तम् ।
वैश्वानरम्—‘नरे संज्ञायाम्’ इति पूर्व-
पदस्य दीर्घत्वम् । विश्वानरस्येदमित्यर्थे
‘तस्येदम्’ इत्यण् । प्रत्ययस्वरः Sy.

२. अन्तःकरणेन Sy.

३. ऽधिष्ठा P. एवंविधगुणविशिष्टस्त्व-
मिति ज्ञात्वा । निचाय्य—‘चायू पूजा-
निशामनयोः’ इत्यस्य ल्यपि रूपम् ।
सित्स्वरः Sy.

४. ऽध्मः P. सम्भृतहविष्काः Sy.

५. ऽत्यागतं P. सत्येनानुगतं कर्मानुरूप-
फलप्रदाने सत्यप्रतिज्ञम् । अनुषत्यम्—
अनुगतं सत्येन ‘अवाद्यः कृष्टाद्यर्थे
तृतीयया’ इति समासः । सुयामादित्वात्
षत्वम् । निरुदकादित्वादन्तोदात्तत्वम्
Sy. ६. ऽर्धमिच्छ P. स्वर्गादिलक्ष-
णफलस्य ज्ञातारम् Sy.

७. अत एव मुष्टु फलस्य दातारम् । मुदा-
नुम्—‘डुदाञ् दाने’ । ‘दाभाभ्यां नुः’
इति कर्तरि नुप्रत्ययः । ‘परादिश्छन्दसि
बहुलम्’ इत्युत्तरपदाद्युदात्तत्वम् Sy.

८. द्योतमानम् Sy. ९. रथिरम्—रथ-

शब्दान्मतुष्ये ‘मिधारायाभ्यामिरशिरचौ
वक्तव्यौ’ इतीरच् । चित्स्वरः Sy.

१०. धनमात्मन इच्छन्तः । वसूयवः—वस्वा-
त्मन इच्छन्त इति ‘सुप आत्मनः क्यच्’ ।
‘अकृतसाबंधातुकयोः’ इति दीर्घः ।
‘क्याच्छन्दसि’ इत्युप्रत्ययः । ‘अतो
लोपः’ । प्रत्ययस्वरः Sy.

११. स्तुतिलक्षणाभिर्वाग्भिः Sy.

१२. ऽणीय P. यज्ञान् गच्छन्तम् । रष्वम्—
रथिर्गन्तव्यः । रष्वति यज्ञान् गच्छतीति
रष्वः । पचाद्यजन्तः । चित्स्वरः Sy.

१३. कुशिकगोत्रोत्पन्ना वयम् । कुशिकशब्दाद्
गोत्रमित्यर्थे विदादित्वादञ् । तस्य
बहुषु ‘यज्ञोश्च’ (Pa. 2. 4. 64.)
इति लुक् Sy.

१४. इह कर्मणि त्वामाह्वयामः । हवामहे—
ह्वयतेः ‘बहुलं छन्दसि’ इति सम्प्रसारणम् ।
निघातः Sy. १५. शुभं P.

१६. Omitted in P. योऽग्निः पूर्वमन्त्रे
प्रतिपादितस्तम् Sy.

१७. द्योतमानम् । शुभ्रम्—‘शुभ दीप्तौ’
अस्मात् ‘स्फायितञ्चि०’ इत्यादिना
कर्तरि रक् । कित्वाद् गुणाभावः । प्रत्यय-
स्वरः Sy. १८. अस्माकं रक्षणाय Sy.

१९. ऽयाम P. कुशिकगोत्रजा वयमाह्वयामः
Sy.

२०. विश्वानरसम्बन्धिनम् Sy.

अन्तरिक्षे इवसन्तमादित्यरूपम् । स्तुत्यम् । बृहतः पतिम् । मनुष्यस्य । यज्ञाय । मेधाविनम् ।
स्तुतीनां श्रोतारम् । यजमानानामतिथिम् । शीघ्रं स्यन्दमानं लघुजवं वा ।

अश्वो न क्रन्दञ्जनिभिः समिध्यते वैश्वानरः कुशिकेभिर्युगेयुगे ।

स नो अग्निः सुवीर्यं स्वश्व्यं दधातु रत्नममृतेषु जागृविः ॥ ३ ॥

अश्वो न । अश्वः । इव । शब्दायमानो घासः । अग्निरश्वः । समिध्यते । जातैः
कुशिकैः । वैश्वानरः । युगेयुगे पोष्यते, पुत्रः पिता तत्पिता च सर्व एव यजमाना एनं

१. मातर्यन्तरिक्षे इवसिति विद्युदादिरूपतया
चेष्टत इति मातरिश्वाग्निः । तम् ।
निर्माणहेतुत्वान्मातान्तरिक्षम् । तत्र
इवसिति प्राणितीति मातरिश्वाग्निः ।
'इवन्नृक्षन्०' इत्यादिना मातरिश्वञ्छ-
ब्दस्य कन्प्रत्ययान्तत्वेन निपातनात्पूर्व-
पदान्तोदात्तत्वम् Sy.
२. उक्थैः शस्त्रैः शंसनीयम् । उक्थेन
स्तोत्रेण स्तुत्यः । 'तत्र भवः' इत्यर्थे 'भवे
छन्दसि' इति यत् । 'तिस्त्वरितम्' इति
स्वरितः Sy.
३. ०हन्तः M. ०हता P. यज्ञस्य पालकतया
स्वामिनम् Sy.
४. यज्ञार्थं त्वामाह्वयामः । देव एव देव-
तातिः । स्वार्थिकस्तातिल् । देवताति-
शब्देन यज्ञो लक्ष्यते । तत्सम्प्रदानकत्वा-
द्यज्ञस्य । त्तिस्वरः Sy.
५. स्तोत्रशस्त्रादिमन्त्रवाक्यं शृण्वन्तम् Sy.
६. आतिथेयपूजार्हंतया यदुच्छ्रया प्राप्तम्
Sy.
७. रघुष्यदम् । रघुलंघुः स्पदो वेगो यस्येति
क्षिप्रगन्तारम् । यद्वा स्पदशब्देनाध्या-

लक्ष्यते । रघुस्यदः क्षिप्रगन्तेत्यर्थः । तमेवं-
विधगुणयुक्तमग्निम् । 'स्यन्दू प्रस्त्रवणे'
इत्यस्माद् घञन्तः स्यदशब्दः । 'स्पदो
जवे' इति निपातनादनुनासिकलोपः ।
कृदुत्तरपदप्रकृतिस्वरत्वम् Sy.

८. तत्र दृष्टान्तः । यथा जातोऽश्वः
Sy.
९. हेधारवं कुर्वन् Sy.
१०. जनयित्रीभिर्वडवाभिः Sy.
११. आग्याहुतिप्रक्षेपेण सम्यक् दीप्यते ।
स्तन्यप्रदानेन सम्यक् पोष्यते तद्वत्
Sy.
१२. जतैः P.
१३. स्तोत्रं कुर्वाणैः होत्रादिभिः Sy.
१४. यः वैश्वानरः अग्निः Sy.
१५. प्रतिदिनम् । 'नित्यदीप्तयोः' इति द्विवं-
चनम् । परस्यान्नेरिडितत्वाद्नुदात्तत्वे पूर्व-
पदप्रकृतिस्वरः Sy.
१६. Omitted in P.
१७. M. reads पुष्यस्यत्रः for पोष्यते
पुत्रः ।
१८. त्पिता P.

प्रज्वलयन्ति । सः । अस्मभ्यम् । शोभनवीर्यम् । शोभनाश्वयुक्तं च । रत्नम् । प्रयच्छतु । देवेषु ।
जागरणशीलः ।

प्र यन्तु वाजास्तविषीभिरग्नेयः शुभे संमिश्राः पृषतीरयुक्तत ।
बृहदुक्षो मरुतो विश्ववेदसः प्र वेपयन्ति पर्वतां अदाभ्याः ॥ ४ ॥

प्र यन्तु ॥ मारुतस्तृचः ॥ प्रगच्छन्तु । वलिनः । वैद्युतां अग्नेयः । मरुद्भिः । उद-
कार्यम् । सङ्गताः । आत्मीया अश्वाः । योजयन्तु । प्रभूतं सिञ्चन्तः । सर्वस्य वेदितारः ।

१. सोऽग्निः Sy. २. अस्माकम् Sy.
३. शोभनापत्ययुक्तम् Sy.
४. शोभनाश्वादिपशुयुक्तम् । स्वद्वयम्—
अश्वशब्दः क्वन्प्रत्ययान्त आद्युदात्तः ।
बहुव्रीहौ 'आद्युदात्तं द्विषच् छन्दसि' इत्यु-
त्तरपदाद्युदात्तत्वम् । यकारोपजनशब्दा-
न्वसः । यद्वा अश्वेषु साधवोऽश्व्याः
'तत्र साधुः' इति यत् । 'यतोऽनावः'
इत्याद्युदात्तत्वम् । बहुव्रीहौ पूर्वोक्तस्वरः
Sy.
५. उत्तमं धनम् । रत्नम्—'रम् क्रीडा-
याम्' । 'रमेस्त च' इत्यधिकरणे नप्रत्य-
यस्तकारदधान्तादेशः । रमन्तेऽस्मिन्निति
रत्नम् । 'नित्' इत्यनुवृत्तावाद्युदात्तः
Sy.
६. ०च्छत M. विदधातु प्रयच्छतु । दधा-
तेर्लोटि रूपम् Sy.
७. मरणधर्मरहितेषु देवेषु मध्ये Sy.
८. ज्वालयता जाग्रत् दीप्यमानः । जागृविः—
क्विन्प्रत्ययान्तः । नित्त्वावाद्युदात्तः Sy.
९. VM. ignores अग्निः ।
१०. प्रयच्छ ० P. जलमभिलक्ष्य अनुलक्ष्य
वा गच्छन्तु Sy.
११. वेगवन्तः Sy. १२. ०द्युतो M.
१३. तविषीभिर्बलयुक्तैः । 'तव गतो' इति
सौत्रो धातुः । अस्मात् 'तर्वेणिद्वा' इति

द्विषच् निच्च । तवन्ति सञ्चरन्त्याकाश
इति तविषा वायवः । 'टिड्ढाणञ्' इति
डीप् । लिङ्गव्यत्ययः । नित्त्वावाद्युदात्तः
Sy.

१४. ०कार्त्थं P. जले Sy. शुभमित्युक्क-
नाम Ngh. I. 12.
१५. परस्परं सङ्गताः सन्तः Sy.
१६. बिन्दून् । पृषतीः—'पृषु सेचने' । 'पृ पाल-
नपूरणयोः' इति वा । अस्माद् 'वर्तमाने
पृषद्बृहन्महत्' इति निपातनादितिप्रत्ययः
शतृवद्भवति । 'उगितश्च' इति डीप् ।
पृषन्तीति पृषत्यः शीकराः । पुणन्ति
पालयन्तीति पृषत्यो वडवाः Sy.
१७. ०जन्तु P. अयुञ्जन् । जले बिन्दून्-
कुर्वन् । यद्वा वाजा वेगवन्तोऽग्नेयस्त-
विषीभिर्बलयुक्तैर्मरुद्भिर्जलमनुलक्ष्य यन्तु
गच्छन्तु । ते च मरुतः शुभे जले
सम्मिश्रता अग्निभिः सङ्गताः सन्तः
पृषतीश्चित्रवर्णा वाहनरूपा वडवा अयु-
क्षत । रथे मेघभेदनार्थं ता अयोक्षुः ।
अयुक्षत—'युजिर् योगे' इत्यस्य लुडि
सिचि रूपम् । निघातः Sy.
१८. प्रभूतसेकतुन् । बृहदुक्षः—'उक्ष सेचने'
इत्यस्मात् क्विप् । कृदुत्तरपदप्रकृति-
स्वरः Sy. १९. रषाहृडास्ते प्राणि-
कृतकर्माभिज्ञानयुक्ताः Sy.

केनचिदप्यर्हिसिताः । प्रकम्पयन्ति । मेघान् ।

अग्निश्रियो मरुतो विश्वकृष्टय आ त्वेषमुग्रमव ईमहे वयम् ।

ते खानिनो रुद्रिया वर्षनिर्णिजः सिंहा न हेषक्रतवः सुदानवः ॥ ५ ॥

अग्निश्रियः । वैद्युतमग्निं श्रयन्तः । विश्वस्याकृष्टारः । मरुतः । तेषां दीप्तम् । उद्गूर्णम् । गमनम् । वयम् । आयाचामहे । ते । शब्दवन्तः । रुद्रपुत्राः । वर्षरूपाः । सिंहाः । इव । शब्दायमाना गमनकर्माणः । शोभनदानाः ।

१. केनाप्यतिरस्कार्याः Sy.

२. यथा प्रभूता वृष्टिर्भवति तथा मेघान् चालयन्ति । वेपयन्ति—'वेपु कम्पने' निघातः Sy.

३. पर्वतान्—'पर्वं पूरणे' इत्यस्मात् 'भूम-वृशि०' इत्यादिना अतच् । पर्वति पूरयति भूमिमुदकेनेति पर्वतो मेघः व्यत्ययेनाद्यु-वात्तः Sy.

४. VM. ignores मरुतः ॥ एवंविधा वायवः Sy.

५. अग्नि० P.

६. अग्निश्रियः—'श्रिञ् सेवायाम्' । 'क्विब्ब-चिप्रच्छि०' इत्यादिना क्विप् सम्प्रसार-णाभावो घातोर्दीर्घश्च । जसि इयङ्ङा-देशः । कृत्स्वरः Sy.

७. ०स्याकृष्टा० D. विश्वस्य वृक्षादेः कृष्टिराकवर्णं नमनोन्नमनादिलक्षणं कर्म येभ्यो भवति ते विश्वकृष्टयः Sy.

८. एवंविधा ये मरुतो विद्यन्ते Sy.

९. तेषां च मरुतां दीप्तम् Sy.

१०. उग्रम्—'गम्लु गती' उत्पूर्वः । 'ऋञ्जे-

न्द्राग्र०' इति निपातनाद्ग्रप्रत्ययो मकार-लोप उपसर्गस्यान्तलोपश्च । उद्गच्छती-त्युग्रः । प्रत्ययस्वरः Sy.

११. अवो रक्षणम् Sy.

१२. ०यव् P. कुशिकाः Sy.

१३. आ समन्ताद्याचामहे । ईमहे—'ई का-न्तिगत्यादिवु' । व्यत्ययेनात्मनेपदम् । अदादित्वाच्छपो लुक् । निघातः Sy.

१४. मरुतः Sy.

१५. स्वानो घञन्तः । तद्वन्तः । स्वानिनः—'अत इनिठनौ' इतीनिः । प्रत्ययस्वरः Sy.

१६. रुद्र P. रुद्रियाः— रुद्रशब्दाच्छान्दसो घः । तस्येयादेशः । प्रत्ययस्वरः Sy.

१७. वर्षनिर्णिजः निर्णिकृशब्दो रूपवाची । वर्षणं रूपं स्वभावो येषां ते वर्षनिर्णिजो वर्षकाः Sy. निर्णिकृ, वरिः, इति रूपनामनी Ngh. 3. 7.

१८. हेषारवस्य क्रतुः करणं येषां ते कृतहेषा-रवाः Sy.

१९. सुष्ठु जलस्य दातारो भवन्ति Sy.

व्रातं व्रातं गणंगणं सुशस्तिभिर्गग्नेर्भामि मरुतामोज ईमहे ।
पृषदश्वासो अनवभ्रराधसो गन्तारो यज्ञं विदथेषु धीराः ॥ ६ ॥

व्रातं व्रातम् । नानाजातीयानां धनानां संधातो व्रातः, समानजातीयानां गणः, अग्नेः । भानहेतुम् । मरुताम् । अोजैः । वयं स्तुतिभिः । धनानि व्रातंव्रातम् । गणंगणं च । याचामहे । पृषद्वर्णाश्वाः । अनपभ्रंशितधनाः । गन्तारः । यज्ञम् । यजमानगृहेषु । घृष्टाः ।

१. व्रातं P.

२. The passage : नानाजातीयानां . . . व्रातः should immediately follow व्रातंव्रातम् in the second line.

३. The passage : समानजातीयानां गणः should immediately follow गणंगणम् in the second line

४. ०हेतुः P. भासकम् । भामम्—'भा दीप्ती' । 'अतिस्तुसु०' इत्यादिना मन् । निस्त्वरः Sy.

५. तेजः । अोजः—'उब्ज अर्जवे' । 'उब्जेर्बले बलोपश्च' (Uṇādi. 4. 631.) इत्यसुन् । तत्सन्नियोगेन वकारलोपः । आर्धधातुकलक्षणो गुणः । निस्त्वरः Sy.

६. कशिका वयम् Sy.

७. क्रियमाणाभिः सुशस्तिभिः । शोभनाः शस्तयः स्तुतयो यैर्मन्त्रैः क्रियन्ते ते सुशस्तयः । तैर्मन्त्रैः 'बहुव्रीहौ नञ्सुभ्याम्' इत्युत्तरपदान्तोदात्तत्वम् Sy.

८. Omitted in M. व्रातेव्राते प्रति-समूहम् Sy.

९. गणेगणे महति समूहे । 'गण संख्याने' पचाद्यच् । 'नित्यवीप्सयोः' द्विवचनम् । परस्यान्नेडितत्वावनुदात्तत्वे पूर्वपदस्वरः Sy.

१०. तावृशं मारुतं तेजो याचामहे । ईमहे—'ई कान्त्यादिषु' । निघातः Sy.

११. ०र्णाश्च M. पृषत्यश्चित्रवर्णा अश्वा येषां ते तावृशाः Sy.

१२. न विद्यतेऽवभ्रंशो यस्य तदनवभ्रम् । अनवभ्रं राधो धनं येषां तेऽनवभ्रष्टधनाः । सम्पूर्णधना इति यावत् । अनवभ्रम्—'नञ्सुभ्याम्' इत्युत्तरपदान्तोदात्तत्वम् । बहुव्रीहौ पूर्वपदस्वरः Sy.

१३. गमनशीलाः । गन्तारः—ताच्छ्रीलिक-स्तुन् Sy.

१४. यजनीयं हविरभिलष्य Sy.

१५. यज्ञेषु । विदथेषु—'विद ज्ञाने' । 'इवि-विदिभ्यां कित्' इत्यथप्रत्ययः । कि-त्त्वाद्गुणः । विदन्त्यस्मिन्कर्मजातमध्व-र्यादय इति विदथो यज्ञः । प्रत्ययस्वरः Sy.

१६. धीराः कर्माभिज्ञास्ते मरुतः Sy.

अग्निरस्मि जन्मना जातवेदा घृतं मे चक्षुरमृतं म आसन् ।

अर्कस्त्रिधातु रजसो विमानोऽजसो घृमो हविरस्मि नाम ॥ ७ ॥

अग्निरस्मि ॥ आत्मानं ब्रह्मावगच्छन्वदति ॥ अग्निः । अहमस्मि । जन्मनेव तत्स्वतः । तस्य मम । चक्षुः । घृतं भवति, यच्चक्षुषा पश्यामि तेनाऽऽज्येनाग्निरिव प्रीतो भवामि । हविः-
स्थानीयमन्नम् । मम । आस्येऽन्वहं प्रक्षिप्यते । तथा स्तोत्रव्यः । त्रिगुणः प्राणापानव्यानात्मकः ।

१. P. adds ऋषिः after अवगच्छन् ॥ साक्षात्कृतपरतत्स्वरूपोऽग्निर्द्वन्द्वेन स्वात्मनः सर्वात्मकत्वानुभवमाविष्करोति । हे कुशिकाः ! Sy. अग्निप्रकरणत्वाद् यजमान आत्मानमग्नित्वेन ध्यायति Mah. अविनियुक्तत्वाद्ग्निक्रमप्रकरणाच्च यजमानदर्शनमेतत् U.

२. भोक्तृभोग्यभावेन द्विविधं हीदं सर्वं जगत् । 'एतावद्वा इदमन्नं चैवाग्नाददत्तं सोम एवाग्नामग्निरग्नादः' (BU. I. 4. 6.) इति श्रुतिः । तत्र सकलभोक्तृवङ्गरूपेणाग्नादोऽग्निः । स चाग्निवाय्वादित्यभेदेन त्रेधा भूत्वा पृथिव्यन्तरिक्षद्युलोकानधितिष्ठति । तदुक्तं वाजसनेयके 'स त्रेधात्मनं व्यभजत । आदित्यं तृतीयं वायुं तृतीयम्' (BU. I. 2. 3.) इति । तत्र सोऽग्निरहम् Sy. अग्निरूपः Mah.

३. मन्म० P. उत्पत्यैव Mah., U.

४. तत्स्वतः P.

५. घृतं मे चक्षुः । यदेतद्विद्वत्स्य विभासकं मम स्वभावभूतप्रकाशात्मकं चक्षुः । इदानीमत्यन्तं दीप्तम् । 'चक्षिष् व्यक्तायां वाचि' । उसन्नित्यनुवृत्तौ 'चक्षेः शिञ्च' इत्युसन् । शिञ्चद्वावात् ह्याग्नादेशाभावः । निस्स्वरः Sy. एतादशोऽग्निरहं

यतस्ततो घृतं मे मम चक्षुर्नम्रम् Mah.

६. घृतहोमिनं पश्यामीति भावः Mah. 'घृतहोमिनमहं पश्यामि' इत्येतदभिप्रायम् U. ७. यदेतदमृतं कर्मफलं दिव्यादिव्यविधिविधयोपभोगात्मकं तत् । अमृतं हविः Mah.

८. अन्यस्य P. आसन्—आस्यशब्दस्य 'पदभोमास्' इत्यादिनासन्नादेशः । 'सुपां सुलुक्' इति सप्तम्या लुक् Sy.

९. ह्वं P. मन्मुखे हविर्जुह्वन्तममृतं करोमीति भावः Mah. यो हि मम मुखे हविर्जुहोति तमहममृतं करोमीति U.

१०. ०त्वयं P. एवं स्वात्मनः पृथिव्यधिष्ठातृरूपतामभिधाय वाय्वात्मनान्तरिक्षाधिष्ठातृतामाह—अर्को जगत्प्रष्टा प्राणः । 'सोऽञ्चन्नचरत्स्याचन्तं आपोऽजायन्ताचन्ते वं मे क्रमभूदिति तदेवाकस्याकंत्वम्' (SB. 10. 6. 5. 1.) इति श्रुतेः । स प्राणोऽहम् Sy. अर्चनीयो यज्ञोऽप्यहमेव Mah. अर्चनीयो यज्ञोऽस्मि U.

११. त्रिधातुः । त्रेधात्मानं विभज्य तत्र वाय्वात्मना Sy. त्रयो धातव ऋग्यजुः-सामलक्षणा यस्य Mah. त्रिधातुः ऋग्यजुःसामभिः U.

अन्तरिक्षलोकस्य । निर्माता वायुश्चास्मि । तथाऽनवरतोऽक्षरदीप्तिः । आदित्यश्चाहमस्मि,
तिस्र एवेह देवतास्ता अहमिति । तथाऽन्यादिनामकम् । हविश्च । अहमेवास्मि ।

१. रजसोऽन्तरिक्षस्य Sy. रज उदकं तस्य Mah. उदकस्य U.
२. विमानो विमाताधिष्ठातास्मि । 'माइ माने' । 'कृत्यल्पटो बहुलम्' इति कर्तरि ल्युट् । लिट्स्वरः Sy. विमिमीत इति-विमानः । नन्दादित्वात् कर्तरि ल्युः Mah.
३. तदानुपदस्तान् M. तथानवरत P. तथादित्यरूपेण द्युलोकाधिष्ठातातामाह-अजस्रोऽनुपक्षीणः । अजस्रः—'जसु भो-क्षणे' । नञ्पूर्वः । 'नमिकम्पित्स्म्यजसकम-हिंसदीपो रः' (Pa. ३. 2. 167.) इति ताच्छीलिको रप्रत्ययः । नञ्पूर्वको जसिर्नैरन्तर्ये वर्तते । नञ्स्वरः । 'जसु उपक्षये' वा Sy. न जसति क्षीयत इत्यजस्रः । अनुपक्षीणः । 'जसु उपक्षये' Mah. अनुपक्षीणः U.
४. क्षर० M. क्षदीप्तिः P.
५. M. adds इति after अस्मि ॥ धर्मः प्रकाशात्मा द्युलोकाधिष्ठातादित्योऽहमस्मि Sy. 'धु क्षरणदीप्त्योः' । जिघर्ति धर्मं श्रीणादिको मप्रत्ययः । दीप्त आदित्यरूपः क्षरणो मेघरूपो वा Mah. धर्मो दीप्त उदकरक्षणो ? (०क्षरणो) वाऽऽदित्योऽहमस्मि U.
६. Cf. N. 7. 5.
७. ०दीनां नाम० M. ०दिननाम P. नाम विभक्तिलोपः । नाम्ना Mah. नामशब्दस्य कृतविभक्तिव्यत्ययस्य, अस्मिशब्दस्य च सर्वत्र सम्बन्धः U.
८. एवं भोक्तृरूपमात्मनोऽनुसन्धाय भोग्य-रूपतामप्यनुसन्धत्ते—यद्द्विभोग्यं प्रसिद्धमस्ति तवप्यहमेवास्मि । यद्वाहमग्नि-

रस्मि । देवानां हविष्प्रापणादङ्गनादि-गुणयुक्तोऽस्मि । किञ्च जन्मनोत्पत्त्या जातवेदा जातप्रज्ञोऽस्मि । उत्पत्तिक्षण एव सर्वज्ञोऽहमस्मि । अथवा जातं सर्वं स्वात्मरूपतया वेत्तीति जातवेदाः । सर्वात्मक इत्यर्थः । तत्कथम् ? इत्यु-च्यते । घृतं मे चक्षुः । यदेतद् घृतं प्रसिद्धमस्ति तन्मे चक्षुःस्थानीयम् । यथा लोके चक्षुर्भासकम् एवं घृतं मयि प्रक्षिप्तं ज्वालामुत्पादयन् मम भासकम् । अमृतं प्रभारूपं यदमृतमविनाशि ज्योतिर्मममासन् आस्ये वर्तते । त्रिधातुः प्राणापानच्यानात्मना त्रिधा वर्तमानो-ऽर्कोऽर्चनीयो यः प्राणोऽस्ति सोऽप्यहमे-वास्मि । तथा च रजसोऽन्तरिक्षस्य विमानो विशेषेण माता परिच्छेस्ता वायुश्चाहमस्मि । किञ्च अजस्रो धर्मो नैरन्तर्येण सन्तापकारी सूर्यश्चाहमस्मि । किं बहुना ? आग्यपुरोडाशादि यदेतद्-विरस्ति तदुपलक्षितं सर्वमप्यहमस्मि । 'सर्वं खल्विदं ब्रह्म' इति श्रुतेः । नामशब्दः प्रसिद्धो । तदनेनाग्नेः सर्वात्मकत्वप्रति-पादनेन परब्रह्मत्वमुक्तं भवति Sy. हविःपुरोडाशादिकमपि Mah. किञ्च हविरपि U.

९. VM. ignores जातवेदाः ॥ जातवेदाः—साक्षात्कृतपरतत्त्वस्वरूपोऽस्मि Sy. जातं जातं विन्दत इति जातवेदाः । उत्पन्नस्य सर्वस्य स्वामीत्यर्थः Mah. 'अथ ह वै रेतः सिकतं प्राणोऽन्वरो-हति । तद्विन्दते तद्यज्जातं—जातं विन्दते तस्माज्जातवेदाः' (SB. 9. 5. 1. 68.) इत्येतदभिप्रायम् U.

This stanza=YV. 18. 66.

त्रिभिः पवित्रैरपुपोद्धयृकं हृदा मतिं ज्योतिरनुं प्रजानन् ।

वर्षिष्ठं रत्नमकृत स्वधाभिरादिद्वावापृथिवी पर्यपश्यत् ॥ ८ ॥

त्रिभिः । हृदयेन । पुज्यम् । आत्माख्यं ज्योतिः । अनुप्रजानन् मनुष्यः । त्रिभिः । पवित्रैरग्निवायुसूर्यैः । दशापवित्रेण सोममिवाचनीयमात्माख्यं ज्योतिः । शोधयति । हि, त्रिभिरेतैः परिवृतः परमात्मेत्यवगच्छत्येक एव महानात्मा भवत्यग्निवायुसूर्यंशरीर इति । तथा च जानन् वृद्धतरम् । गवादिकं रत्नम् । अन्नैः सह । आत्मनि करोति । तथैकत्रैवावस्थितो-
ऽन्तरम् । एव । द्वावापृथिवी । परितः । पश्यति ।

१. सर्वात्मकोऽग्निः Sy.

२. अन्तःकरणवृत्त्या । हृदा—हृदयशब्दस्य 'पदघ्नोमास्' इत्यादिना हृदादेशः Sy.

३. मननीयम् । मतिम्—'मन ज्ञाने' । 'मन्त्रे वृषेवपच' इत्यादिना कर्मणि कित्न् उदात्तः Sy.

४. ज्योति P. स्वप्रकाशरूपं परब्रह्माख्यं तेजः Sy.

५. नुप्र० P. श्रवणमननाविक्रमेण प्रकर्षेण संशयविपर्यासभावनावुद्धिनिरासेन स्वात्मरूपतया जानानः सन् Sy.

६. पावनैः । पवित्रैः—'पूज् पवने' । अस्मात् 'कर्तरि चर्षिदेवतयोः' (Pa.3.2.186.) इति देवतायामभिधेयायां कर्तरि इत्र-प्रत्ययः । पुनन्तीति पवित्रा अग्निवायु-सूर्याः । प्रत्ययस्वरः Sy.

७. स्वात्मानम् । अर्कम्—'अर्चं पूजायाम्' । 'कृवाधाराचिकलिभ्यः कः' इति कप्रत्ययः Sy.

८. तेभ्योऽपि निर्मलतया पावनं परिविच्छेद छत्तु । यथा दशापवित्रेण सोमं पावयति तद्वत् । अपुपोत्—'पूज् पवने' इत्यस्य यङ्लुङन्तस्य रूपम् । संज्ञापूर्वकस्य विधेरनित्यत्वाद्भ्यासस्य गुणाभावः । 'यद्धितुपरं छन्दसि' (Pa.8.1.56.)

इति न निघातः Sy.

९. ०वृवृतं P.

१०. ०गत्य एक P.

११. Omitted in P.

१२. जान P.

जानानोऽग्निः Sy.

१३. ०द्धत्तं M.

उत्तमम् Sy.

१४. रमणीयम् Sy.

१५. स्वेन लोकान्दधातीति स्वधा । तैरग्नि-वायुसूर्यैः Sy.

१६. अर्कार्षीत् । अकृत—करोतेर्लुङि सिच् । तस्य 'ह्रस्वादङ्गात्' इति लोपः Sy.

१७. ०त्रैववस्मिस्वि० P.

१८. अनन्तरमेवमात्मनि ज्ञाते सति Sy.

१९. तत्र परिकल्पिते द्वावापृथिव्यौ तदुप-लक्षितं सर्वं जगच्च । द्वावापृथिवी—'देवतादृन्द्वे च' इत्युभयपदप्रकृतिस्वरः Sy.

२०. सर्वतः Sy.

२१. स्वात्मतयावशत् । 'आत्मनि विज्ञाते सर्वमिदं विज्ञातं भवति' इति श्रुतेः Sy. Cf. आत्मनि वाऽरे दृष्टे श्रुते मते विज्ञाते इव श्चु सर्वं विदितम् SB. 14-7.3.6.

शतधारमुत्समर्चीयमाणं विपश्चितं पितरं वक्त्वानाम् ।
मेळिं मर्दन्तं पित्रोरुपस्थे तं रोदसी पिपृतं सत्यवाचम् ॥ ६ ॥

शतधारम् ॥ इयं ब्रह्मविद्याप्रदातुरुपाध्यायस्य स्तुतिः । बहूनामर्थानामुपदेशे-
ऽप्यधीयमाणः । अनेकज्ञानोदकधारः । उत्स इव भक्त्युपाध्यायः, तम् । प्राज्ञम् ।
वक्तव्यानाम् । पितरमुत्पत्तिस्थानम् । वाचो मिश्रयितारं शिष्यस्य । द्यावापृथिव्यो-
रुभयोरपि । उत्सङ्गे । मादयन्तम् । तमिमम् । पारयतं नयतम् । हे द्यावापृथिवी !
यः सत्यमेव वक्तीति ।

१. द्याव्रतादा P.

२. यस्मादुपाध्यायाद्विद्वामित्रो वैश्वानरारुह्यं
परं ब्रह्माज्ञाशीलमिममुपाध्यायमनयर्चा
स्तीति Sy.

३. ०मर्त्यां P.

४. न कवापि विच्छिन्नप्रवाहम् Sy.

५. येनज्ञानोदकधाराः P. अपरिमितजल-
धारायुक्तम् Sy.

६. शतप्रवाहोपेतं श्लोत इवाविच्छिन्नवाक्-
सरणीसमेतम् । उत्सम्—'उन्दी क्लेदने' ।
अस्मात् 'उन्द्यमिगुधिकुविभ्यः कित्'
(Uṇādi 3. 348.) इति सप्रत्ययः ।
किस्वान्नकारलोपः । उनत्तीत्युत्सः ।
व्यत्ययेनाद्युदात्तः Sy.

७. ०ध्यायं P.

८. मेधाविनं सकलशास्त्राभिज्ञम् । विपश्चित-
तम्—विशेषेण पातीति विषा वाक् ।
विषो वाचश्चिनोतीति विष्वप् । 'ह्रस्वस्य
पिति—' इति तुक् । 'तत्पुरुषे कृति
बहुलम्' इति बहुलवचनाद् द्वितीयाया
अप्यलुक् । कृदुत्तरपदस्वरः Sy.

९. वक्तव्यानां वेदवाक्यानाम् । वक्त्वा-
नाम्—'वच परिभाषणे', अस्मात्कृत्यार्थे
'तवैकेनूकेन्यत्वन्ः' इति त्वन्प्रत्ययः ।
'चोः कुः' इति कुत्वम् । नित्स्वरः Sy.

१०. शिष्याणां विद्योपदेशेन पालकम् Sy.

११. ०मुनं M.

१२. ०यिता P. तमिममुपाध्यायम् । मेलकं
नानाशास्त्रागतानां वाक्यानामेकस्मिन्नर्थे
सङ्कुलव्य वक्तारम् । मिलिः सम्पर्कार्थो
धातुः । अस्मादौणादिक इप्रत्ययः Sy.

१३. समीपे Sy.

१४. ज्ञानातिशयेन हृष्यन्तम् Sy.

१५. नतं P. अपेक्षितफलप्रदानेन सम्पूर्णं
कुरुतम् । यद्वा पालयतम् । पिपृतम्—'पु
पालनपूरणयोः' । द्यान्दसो जुहोत्याविः ।
'अतिपिपत्योश्च' इत्यभ्यासस्येत्वम् ।
निघातः Sy.

१६. हे द्यावापृथिव्यो ! आमन्त्रितत्वाग्नि-
घातः Sy.

१७. अज्ञातार्थान्भावात्परप्रतारणे च कारणा-
भावात्सत्यवादिनम् Sy.

III. 27.

प्र वो वाजा अभिद्यवो हविष्मन्तो घृताच्या । देवाञ्जिगाति सुम्रयुः ॥ १ ॥

प्र वो वाजाः । 'सैषाऽऽग्नेयो सत्यनिरुक्ता' इति वाजसनेयकम् । 'आद्या ऋतुदेवता वा' इत्युक्तमिति, 'मासा वै वाजाः । अर्धमासा अभिद्यवः । देवा हविष्मन्तो गौर्घृताची' इति

१. 'प्र वो वाजाः' इति पञ्चदशार्चं पञ्चदशं सूक्तम् । अत्रानुक्रमणिका 'प्र वः पञ्चोना गायत्रं त्वृतव्या वाछा'(KSA. 17.27. p. 15.) इति । विश्वामित्र ऋषिः । गायत्री छन्दः । अग्निदेवता । आद्या ऋतुदेवत्या वा । प्रातरनुवाका-श्विनशस्त्रयोगार्पायत्रे छन्दस्यस्य सूक्तस्य विनियोगः । 'प्र वो वाजा उपसद्याय' (ASS. 4.13.) इति । आभिप्लविकेषूक्येषु 'प्र वो वाजाः' इति वैकल्पिकः स्तोत्रियस्तृचः । सूत्रितं च 'प्र वो वाजा अभिद्यवोऽभि प्रयांसि वाहसा' (ASS. 7.8.) इति । सूक्तस्याद्या सामिधेनी । सूत्रितं च 'प्र वो वाजा अभिद्यवोऽनं आ याहि वीतये' (ASS. 1.2.) इति । सामिधेनीषु 'समिध्यमानः' इत्येका । सूत्रितं च 'समिध्यमानो अर्धरे समिद्धो अन्न आहृतेति द्वे (ASS. 1.2.) इति । आद्याने तृतीयापामिष्टौ सामिधेनीष्विध्यमानेद्वयत्योर्मध्ये 'पृथुपाजाः' इति द्वे धाय्ये । सूत्रितं च 'प्रागुपोत्तमायाः पृथुपाजा अमर्त्य इति द्वे' (ASS. 2.1.) इति । एवमन्यत्रापि यत्र यत्र सप्तदश सामिधेन्यस्तत्र तत्रैते धाय्ये

इति द्रष्टव्यम् । विषुवत्येकविंशतिः सामिधेन्यः । तत्र 'पृथुपाजा अमर्त्यः' इति षड्चो धाय्याः । 'पृथुपाजा अमर्त्य इति षड् धाय्याः सामिधेनीनाम्' (ASS. 8.6.) इति सूत्रितम् । महाव्रतेऽपि पञ्चविंशतिसंख्याकाः सामिधेन्यः । तत्राप्येताः षड्चो द्रष्टव्याः । अग्नीषोमप्रणयने 'होता देवो अमर्त्यः' इति तृचः । सूत्रितञ्च "होता देवो अमर्त्यः पुरस्तादुप त्वाग्ने दिवेदिवे' (ASS. 4.10.) इति । 'ईळेन्यो नमस्यस्तिरः' इति तिल्लः सामिधेन्यः । सूत्रितञ्च 'ईळेन्यो नमस्यस्तिरोऽनं द्वतं वृणीमहे' (ASS. 1.2.) इति Sy.

२. हे ऋतवः ! Sy.

३. त्यनिरुक्तेन P.

४. वाजसने व्यकं M. SB. 1.4.1.26.

५. Cf. KSA. 17.27. p. 15.

६. वाजा P. वजन्ति गच्छन्तीति वाजा मासाः Sy.

७. अभितो छवो दिवसा येष्वित्यभिद्यवः । बहुव्रीहौ पूर्वपदप्रकृतिस्वरः Sy.

८. हविर्भाजो देवाः Sy.

९. Omitted in P. TS. 2.5.7.4.

ब्राह्मणम् । घृताच्या सह । युष्माकम् । एते यज्ञकारणभूता वाजादयः प्रभवन्ति देवाश्च । यज्ञेन सुम्नमिच्छन् यजमानः । गच्छति । 'यजमानो वै सुम्नयुः, स देवान् जिजीर्षति, स देवान् जिगांसति' इति ब्राह्मणमिति । 'पशवो हविष्मन्तः, स्रुग्धृताची' इति वाजसनेयकमित्युत्तरत्र सम्बन्धः ।

ईळे अग्निं विपश्चितं गिरा यज्ञस्य साधनम् । श्रुष्टीवानं धितावानम् ॥ २ ॥

ईळे । स्तौमि^१ । अग्निम् । प्राज्ञम्^२ । स्तोत्रेण^३ । यज्ञस्य । साधयितारम्^४ । किप्रकर्म-
युक्तम् । निहितहविष्कं^५ यजमानः ।

१. घृतमञ्चतीति घृताची गौः । यद्वा हविष्मन्तो हविवः क्षीरादेः प्रदातारः पशवः । घृताच्या घृतमञ्चति प्राप्नोतीति घृताची स्रुक् । . . तथा घृताच्या सहिता हविष्मन्तो देवाः पशवश्च मासादचार्यमासाश्चेति सर्वे । घृताच्या—'घृ क्षरण-वीप्योः' अस्माद् 'अञ्जिघृषिभ्यः क्तः' (Uṇādi ३.३69.) इति कर्मणि क्तः । घृतमाज्यमञ्चतीति । "ऋत्विग्द-धृक्—' इत्यादिना क्विन् । 'अनिदिताम्' इत्युपधालोपः । 'अञ्चतेश्चोप-संख्यानम्' इति ङीप् । 'चौ' इति पूर्व-पदान्तोवात्तत्वम् Sy.

२. युष्माकं यजनार्थं प्रभवन्ति Sy.

३. यज्ञेन M. तेषु वाजादियु प्रभवत्सु सत्सु सुखमात्मन इच्छन् । सुम्नयुः—सुम्नं सुखमात्मन इच्छन्निति । 'सुप आत्मनः क्यच्', 'क्याच्छन्दसि' इत्युः । प्रत्ययस्वरः Sy.

४. यज्ञद्वारा देवान् प्राप्नोति । जिगाति—गातिर्गत्यर्थः । छान्दसो जुहोत्यादिः । निघातः Sy.

५. ०म्नयु P.

६. जघति P.

७. TS. 2.5.7.4.

८. स्रुग्धृ० M. स्रुग्धृ० P. Cf. पशवो वै हविष्मन्तः SB. 1.4.1.9.

९. उक्तार्थे तैत्तिरीयब्राह्मणम् । 'प्र वो वाजा इत्यन्वाह मासा वै वाजा अर्थ-मासा अभिद्यवो देवा हविष्मन्तो गीर्धृताची यज्ञो देवान् जिगाति यजमानः सुम्नयुः' (TS. 2.5.7.4.) इति Sy.

१०. विश्वामित्रोऽहं स्तौमि । 'ईड स्तुतो' Sy.

११. मेधाविनम् Sy.

१२. स्तोत्रे P. स्तुतिलक्षणया वाचा Sy.

१३. निर्वाहकम् Sy.

१४. सुखवन्तं यद्वा वेगवन्तम् । श्रुष्टीवानम्—'वन वण सम्भक्तौ' इत्यस्माद्धिच् । श्रुष्टी वनतीति श्रुष्टीवा । कृदुत्तरपद-स्वरः Sy.

१५. वानं वननीयं धनं धितं निहितं यस्य तं निहितधनम् । धितावानम्—दधाते-निष्ठायां धिरादेशश्छान्दसः । 'वन सम्भक्तौ' कर्मणि घञ् । बहुव्रीहौ 'निष्ठा' (Pa. 2. 2. 36.) इति धित-शब्दस्य पूर्वनिपातः । पूर्वपदप्रकृतिस्वरः Sy.

अग्नें शुक्रेम ते वयं यमं देवस्य वाजिनः । अति द्वेषांसि तरेम ॥ ३ ॥

अग्ने शुक्रेम । अग्ने ! कर्तुं समर्था भवाम् । सङ्ग्रहणम् । तव । देवस्य । बलवतः ।
अति शत्रून् । चरेम तव प्रसादात् ।

उत्तरा निगदव्याख्याता ।

समिध्यमानो अध्वरेऽग्निः पावक ईड्यः । शोचिष्केशस्तमीमहे ॥ ४ ॥

[समिध्यमानः]

पृथुपाजा अमर्त्यो घृतनिर्णिक्स्वाहुतः । अग्निर्यज्ञस्य हव्युवाट् ॥ ५ ॥

पृथुपाजाः । पृथुतेजाः । अमर्त्यः । क्षरद्रूपः । सुष्टुवाहुतः । अग्निः ।

१. ०मर्त्या P. कर्तुं... शक्यास्म । शुक्रेम—
'शकलु शक्तौ' इत्यस्याशीलिङि 'लिङ्चा-
शिष्यङ्' इत्यङ्प्रत्ययः । 'किदाशिधि'
इति यामुट्, सलोपेयादेशयलोपगुणस-
लोपाः । आमन्त्रितस्याविद्यमानत्वेन पा-
दादित्वादिनिघातः । उदात्तनिवृत्तिस्वरः
Sy.

२. यमनम् । आ यज्ञसमाप्तेरत्रावस्थानम् ।
यमम्—'यम उपरमे' इत्यस्माद् भावे
घञ् । 'यम उपरमे' इति निपातनाद्
बृद्धघभावः । त्रित्स्वरः Sy.

३. P. adds प्रणीयमानस्य पुरस्तात्
after देवस्य ॥ द्योतमानस्य Sy.

४. सम्भूतहविष्काः... वेगवतो देवस्येति
वा योजनीयम् Sy.

५. ०शत्रुः P. ततः कारणात् अस्मदीयानि
पापानि Sy.

६. पापेभ्य उत्तीर्णा भवेम । 'तु प्लवनत-
रणयोः' । प्रार्थने लिङि रूपम् । निघातः
Sy.

७. VM. ignores वयम् ।

८. The *pratika* written in a

later hand is found in M.
only. Sy. explains this
stanza in the following
manner :—

योऽग्निरध्वरे यज्ञे समिध्यमानो घृता-
ज्याहुतिभिः सम्यक् प्रज्वाल्यमानोऽत एव
शोचिष्केशो ज्वालाकेशः पावकः शोधक
ईड्यः स्तोतृभिः प्रशस्यो भवति तमिम-
मभिमतफलार्थमीमहे । वयं याचामहे ।
ईड्यः—'ईड स्तुतो' इत्यस्माण्यत् ।
तस्य 'तित्स्वरितम्' इति स्वरितत्वे प्राप्ते
'ईड्यन्व'—इत्यादिनाऽऽद्युदात्तत्वम् । ई-
महे—'ई कान्त्यादिषु' । अयं घातुरत्र
याच्यार्थः । निघातः ।

६. पृथुपाजाः P.

१०. प्रभूततेजोरूपः । कुटुत्तरपदस्वरः Sy.

११. मरणधर्मरहितः Sy.

१२. घृतनिर्णिक् । घृतस्य विलयनद्वारा शो-
धनं येनेति घृतनिर्णिक् Sy.

१३. सुष्टु होत्रादिभिः सम्यगिष्टः । स्वा-
हुतः—'जुहोतेः कर्मणि क्तः । 'गतिर-
नन्तरः' इति गतेः प्रकृतिस्वरत्वम् Sy.

यज्ञस्य । हविषो वोढा, उत्तरत्र सम्बन्धः ।

तं सुबाधो यत्सुच इत्या धिया यज्ञवन्तः । आ चक्रुरग्निमृतये ॥ ६ ॥

तं सबाधः । तम् । अग्निम् । बाधासहिताः शत्रुभिः पीडयमानाः । गृहीतसुचः । इत्यम् । कर्मणा । यज्ञवन्तः । आभिमुख्येन । चक्रुः । रक्षणाय ।

होता देवो अमर्त्यः पुरस्तादेति मायया । विद्वानि प्रचोदयन् ॥ ७ ॥

होता । होता । देवः । अमर्त्यः । अस्य प्रणीयमानस्य पुरस्तात् । गच्छति । माययाऽपि,

१. ज्योतिष्टोमादेः Sy.

२. हव्यानां वोढा भवति । हव्यवाट्—
'वह्वच' इति ष्विः Sy.

३. ०रसं० P.

४. P. omits the *pratīka*.

५. एवम्भूतम् Sy.

६. ०धासं० P. रक्षोघ्नमन्त्रोच्चारणेन
तद्विषयवाधा सह वर्तन्त इति सबाधः ।
सबाधः—'बाध् विलोडने' इत्यस्मात्
क्विप् । कृदुत्तरपदस्वरः Sy.

७. ०भिर्दीप्यमा० P.

८. यताः संयताः सुचो जुह्वाद्या यंस्ते यत-
सुचः । ऋत्विजः Sy.

९. अनेन प्रकारेण । इत्या—इदंशब्दात्प्र-
कारार्थे 'इदमस्यमुः' । तस्य 'सुपां सुलुक्'
इति डादेशः । उदात्तनिवृत्तिस्वरेणान्तो-
दात्तः Sy.

१०. क्रियमाणया धिया स्तुत्या Sy.

११. यज्ञनीयहविर्युक्ताः Sy.

१२. आभिमुखम् Sy.

१३. कुर्वन्ति । चक्रुः—'डुकृञ् करणे' इत्यस्य

लिट्पुंसि यणादेशे कृते 'द्विर्वचनेऽचि'
इति स्थानिवद्भावाद् द्विर्वचनम् । नि-
घातः Sy.

१४. राक्षसबाधाद् रक्षणाय Sy.

१५. होमनिष्पादकः Sy. अग्निषोमीयप्रणय-
नेऽग्निश्चयते SKN.

आह्वाता Dur.

१६. द्योतमानः Sy. अग्निः Dur.

१७. मरणधर्मरहितः Sy. अमरणधर्माग्निः
SKN., Dur.

१८. कर्मप्रारम्भकाल एव Sy. पुरस्तात्
सोमस्य प्रणीयमानस्य SKN. पुरस्ता-
दस्य यज्ञकर्मणः सोमस्य वा प्रणीय-
मानस्य Dur.

१९. अस्मानागच्छति Sy.

२०. माया० M. मायया—'माइ माने शब्दे
च' इत्यस्मात् 'माच्छासतिसूभ्यो यः'
इति कर्तरि कर्मणि वा घप्रत्ययः ।
मिमीते जानीते कर्म, मीयतेऽनयेति वा
माया कर्मविषयज्ञानम् । प्रत्ययस्वर.
Sy.

असुरराक्षसानां वधार्थं मायायोगः । प्रज्ञानान्यृत्विजाम् । प्रचोदयन् ।

वाजी वाजेषु धीयतेऽध्वरेषु प्र णीयते । विप्रो यज्ञस्य साधनः ॥ ८ ॥

वाजी वाजेषु । बलवान् । सङ्ग्रामेषु । पुरो धीयते । यज्ञेषु च । प्राच्यां दिशि नीयते ।
मेधावी । यज्ञस्य । साधयिता ।

धिया चक्रे वरेण्यो भूतानां गर्भमा दधे । दक्षस्य पितरं तना ॥ ९ ॥

धिया चक्रे । प्रज्ञया । कृतः । वरणीयोऽग्निः । इत्येतद्विशदमाह—भूतानामिति । दक्षस्य

१. ०घात्वं P.

२. मयायोगा P.

३. वेदितव्यानि कर्माणि । विदधानि—‘विद
ज्ञाने’ इत्यस्मात् ‘रुदिविदिभ्यां कित्’
इति कर्मण्यथप्रत्ययः । किस्वादगुणः ।
प्रत्ययस्वरः Sy. विज्ञानानि स्वकर्म-
विशेषणानि SKN. एषामृत्विजां विद-
धानि विज्ञानानि । . . . एवमत्र शब्द-
सारूप्यादर्थोपपत्तेश्च विदधानि वेदनानि,
इत्युपपद्यते Dur.

४. ०यत् P. प्रकर्षेण प्रेरयन् सोऽग्निः
Sy.

ऋत्विजः प्रचोदयन्, इदमिदानीं कर्तव्य-
मिति प्रेरयन्नित् SKN. प्रकर्षेण . . .
अनुगृह्णन्नित्यर्थः Dur. N. 6. 7.;
SKN. II. 415.

५. बलवानग्निः Sy.

६. युद्धेषु Sy.

७. देवैः शत्रुहननार्थं निधीयते । धीयते—
दधातेः कर्मणि यक् । ‘धुमास्थागापा—’
इत्यादिना ईत्वम् । निघातः Sy.

८. Omitted in P. अग्निहोत्रादिषु
Sy.

९. निधीय० P. अध्वर्यादिभिः प्रकर्षेणा-
हवनीयादिस्थानेषु प्रक्षिप्यते । नीयते—
‘णीञ् प्रापणे’ इत्यस्य कर्मणि यकि
रूपम् । ‘उपसर्गादिसमासेऽपि णोपदेशस्य’
इति णत्वम् Sy.

१०. अत एव मेधावी सन्नग्निः Sy.

११. अग्निहोत्रादेः Sy.

१२. साधको भवति । साधनः—‘साध
संसिद्धौ’ । नन्वादित्वात्कर्तरि ल्युः ।
लित्स्वरः Sy.

१३. योऽग्निराधानपवमानेष्टिरूपेण कर्मणा
Sy.

१४. आहवनीयरूपतया कृतोऽभूत् । करोतेः
कर्मणि लिटि रूपम् Sy.

१५. ०रणायो० M. अत एव सर्वैर्यजमानैः
कर्माङ्गत्वेन वरणीयः Sy.

१६. यश्चाग्निभूतानां स्थावरजङ्गमात्मकानां
भूतजातानामन्तः Sy.

१७. दक्षप्रजापतेः Sy.

मनोः । तनयेळा नाम । अग्निं सर्वेषां भूतानां गर्भम् । पातारम् । यज्ञ आदध इति ।
अस्योत्तरा भूयसे निर्वचनाय ।

नि त्वा दधे वरेण्यं दक्षस्येळा सहस्कृत । अग्ने सुदीतिमुशिजम् ॥ १० ॥

नि त्वा दध इति । निदधे । त्वाम् । वरणीयम् । दक्षस्य मनोः । इळा नाम दुहिता ।
बलेनोत्पादित ! अग्ने ! शोभनदीप्तिम् । कामयमानं हवीषि ।

अग्निं यन्तुरममुरमृतस्य योगे वनुषः । विप्रा वाजैः समिन्धते ॥ ११ ॥

अग्निं यन्तुरम् । अग्निम् । यन्तारम् । व्यापनशीलम् । यज्ञस्य । प्रारम्भम् ।

१. तनया वेदिरूपा भूमिर्वशपूर्णमासाग्नि-
होत्रादिकर्मसिद्धिपर्यं धारयति । भूमेर्वक्ष-
दुहितृत्वे मन्त्रवर्णः—'अदितिर्ह्यजंनिष्ट
दक्ष या दुहिता तव' (RV. 10.72.5.)
इति । तना—यलोपशब्दान्दसः Sy.

२. स्वात्मानमेव गर्भरूपतया । गर्भम्—'गु नि-
गरणे' । 'अतिसुभ्यां भन्' इति भन् । गिरति
गीर्यंते वा गर्भः । नित्वादाद्युवात्तः Sy.

३. P. repeats पातारं ॥ सर्वस्य जगतः
पालकम् । तमिममग्निम् । पितरम्—'पा
रक्षणे' । 'नप्तृनेष्टृ' इत्यादिना तुजन्तत्वेन
निपातनादित्त्वम् । पाति पालयतीति
पिता पालकः । चित्स्वरः Sy.

४. सर्वत्र दधार । दधातेर्लटि रूपम् Sy.

५. स्योत्त० P.

६. उक्ताथोऽजयर्चा विव्रियते Sy.

७. अग्निहोत्रादिकर्मसिद्धिपर्यं नितरां दधार
Sy.

८. एवंविधं त्वाम् Sy.

९. ०णीय P.

१०. वेद्यादिलक्षणा भूमिः । इळा—'ईड
स्तुती' । 'पुंसि संज्ञायाम्' इत्यत्र प्रायिक-
वचनात्स्यर्थेऽपि घप्रत्ययः । ह्रस्वशब्दा-

न्दसः । संज्ञापूर्वकस्य विधेरनित्यत्वाद्
गुणः । ईडघन्ते स्तूपन्तेऽस्यां यजमान-
देवा इतीळा भूमिः । उदात्तनिवृत्ति-
स्वरेणान्तोवात्तः । प्रत्ययस्वरः Sy.

११. ०दिता M. मथनाख्येन बलेन निष्पन्न !
Sy.

१२. शोभनदीप्तियुक्तम् Sy.

१३. पुरोडाशादिहविः... यद्वा कर्माधिभिः
काम्यमानम् । उशिजम्—'वश कान्तौ'
इत्यस्माद् 'वशः किच्च' इतीजिप्रत्ययः ।
कित्त्वात्सम्प्रसारणम् । वष्टि हविः काम-
यते, उश्यते काम्यते कर्माधिभिरिति वा
उशिक् अग्निः । प्रत्ययस्वरः Sy.

१४. सर्वस्य नियन्तारम् । यद्वा क्षिप्रं गन्ता-
रम् । यन्तुरम्—वर्णव्यत्ययः । यन्तारमि-
त्यर्थः Sy.

१५. अपां प्रेरकम् । अप्तुरम्—'तुर त्वरणे' ।
अपस्तुतोति त्वरयतीति क्विप् । कृदु-
त्तरपदप्रकृतिस्वरः Sy.

१६. सत्यभूतस्य ज्योतिष्टोमादेः Sy.

१७. प्रयोगार्थम् । योगे—'युजिर् योगे' । भावे
घञ् । 'चजोः कुघिण्यतोः' इति कृत्वम् ।
शित्स्वरः Sy.

वननीर्यस्य । मेघाविनः । अन्नैः । समिन्वते ।

ऊर्जो नपातमध्वरे दीदिवांसमुप दधि । अग्निमीळे कविक्रंतुम् ॥ १२ ॥

ऊर्जः । ऊर्जः । पुत्रम् । यज्ञे । दीप्यमानम् । द्युस्थान उत्तरवेद्याः । समीपे ।
अग्निम् । स्तौमि । कान्तप्रशम् ।

ईळैन्यो नमस्यंस्तिरस्तमांसि दर्शतः । समग्निरिध्यते वृषा ॥ १३ ॥

ईळैन्यः । ईडधश्च । नमस्कार्यश्च । तमांसि । तिरः । दर्शयिता, 'तिरो ह्येष तमांसि

१. वनिनी० P. कर्मसिद्धयर्थं सम्भज-
मानाः । वनुषः—'वन षण सम्भक्तौ' ।
'जनेरुसिः' इत्यधिकारे बहुलवचनादस्मा-
दप्युसिः । प्रत्ययस्वरः Sy.
२. मेघाविनोऽध्वर्यादयः Sy.
३. हविलंक्षणैः Sy.
४. सम्यग्दीपयन्ति । 'अिइन्धी दीप्तौ' ।
निघातः Sy.
५. हविलंक्षणैरन्नैः समिध्यमानत्वेनान्नस्य पु-
त्रम् । यद्वान्नस्य चतुर्थम् । यथाह्लादा-
हृतिराहृतेरादित्य आदित्यादिनिरिति ।
ऊर्जः—'ऊर्जं बले' इत्यस्मात् 'आज-
भास—' इत्यादिना ताच्छ्रीलिकः क्विप् ।
ऊर्जयति शरीरमित्यूक्त् अन्नम् । 'सावे-
काचः' इति विभक्तेरुदात्तत्वम् Sy.
६. पुत्र P.
७. अस्मिन् यज्ञे Sy.
८. ०माना P.
अतिशयेन दीप्यमानम् Sy.
९. द्युस्था० P. अन्तरिक्षस्य समीपे ।
दधि—'द्यूत दीप्तौ' इत्यस्मादौणादिको
डुन्प्रत्ययः । द्योतते किरणसम्बन्धादिति
- द्युरन्तरिक्षम् । नित्स्वरः Sy.
१०. स्तुतिलक्षणाभिर्गाभिंरहं स्तौमि । लटि
रूपम् Sy.
११. कवयो मेघाविनोऽध्वर्यादयो मथनेन
ऋतवः कर्तारो यस्येति । अध्वर्यादि-
भिनिष्पाद्यमानं तमिमम् Sy.
१२. ईळैन्यः M.
१३. स्तोतृभिरीडयः । ईडैन्यः—'ईड स्तुतौ' ।
कृत्यार्थं 'तर्बकेन्यत्वनः' इति केन्यः ।
प्रत्ययस्वरः Sy.
१४. अत एव सर्वेनमस्कार्यः । नमस्यः—
नमस्यतेः 'अचो यत्' इति यत् ।
अतोलोपयलोपौ 'तित्स्वरितम्' इति
स्वरितः Sy.
१५. M. adds इति after तमांसि ॥
ध्वान्तानि Sy.
१६. स्वप्रभाभिस्तिरस्कृवंन् Sy.
१७. कमनीयतया सर्वेदर्शनीयः । दर्शतः—
'दृशिर् प्रेक्षणे' । अस्मात् 'भूमृदृशि—'
इत्यादिना कर्मण्यतच्प्रत्ययः । चित्स्वरः
Sy.
१८. ०मां स P.

ददशे समिद्धः' इति वाजसनेयकम् । सोऽयमग्निः । समिध्यते । यज्ञे कामानां वर्षिता ।

वृषो अग्निः समिध्यतेऽश्वो न देववाहनः । तं हविष्मन्त ईळते ॥ १४ ॥

वृषो अग्निः । 'अश्वो ह वा एष भूतो देवेभ्यो हव्यं वहति' इति वाजसनेयकम् । वृषा । अयमग्निः । समिध्यते । अश्वः । इव । हविषां वोढा । तमिमम् । हविष्मन्तो मनुष्याः । स्तुवन्ति ।

वृषं त्वा वयं वृषन्वृषणः समिधीमहि । अग्ने दीद्यतं वृहत् ॥ १५ ॥

वृषणम् । कामानां वर्षितारम् । त्वाम् । वयम् । हविषां वर्षितारः । समिधीमहि ।

१. मिध्यत इ० P.
२. Cf. तिर इव ह्येष तमाश्विं समिद्धो ददशे समग्निः । SB. 1.4.1.29.
३. सोमम० P.
४. आहुतिप्रक्षेपेण प्रज्वाल्यते Sy.
५. यजमानस्य कामानां वर्षिता । वृषा—'वृषु सेचने' इत्यस्मात् 'कनिन्युवृषि—' इत्यादिना कनिन् । कित्त्वाद्गुणः । नित्त्वादाद्युदात्तः Sy.
६. उक्तार्थे वाजसनेयकम्—'ईडेन्यो ह्येष नमस्यो ह्येष तिरस्तमांसि ददशे समिद्धः' इति Sy. Cf. ईडेन्यो नमस्य इतीडेन्यो ह्येष नमस्यो ह्येष तिरस्तमा श्वि सि दशत इति SB. 1.4.1.29.
७. Cf. अश्वो ह वाऽएष भूत्वा देवेभ्यो यज्ञं वहति । SB. 1.4.1.30. The passage, 'अश्वो... वहति' इति...कम् should immediately follow अश्वः and precede इव हविषां ।
८. वृषैव कामानां वर्षिता । 'वृषा उ' गुणः । उजमवलम्ब्य प्रगृह्यसंज्ञा Sy.
९. ०मग्निं M. वाहनभूतोऽग्निः Sy.
१०. आहुतिप्रदानेन सम्यग्दीप्यते Sy.
११. तत्र दृष्टान्तः । यथाश्वो राजानं वाह-

- यति स्वपुरं प्रापयतीति । वाहनमश्वः । तद्वद् वाहनभूतो योऽग्निः Sy.
१२. देवान् हवींषि वाहयति प्रापयतीति देववाहनः । 'वह प्रापणे' इत्यस्मात्प्रत्ययान्तात् कर्तरि ल्युप्रत्ययः । लिट्स्वरः । समासे कृदुत्तरपदस्वरः Sy.
१३. ०मिदं P. तादृशमग्निम् Sy.
१४. सम्भूतहविष्का यजमानाः Sy.
१५. कर्मसिद्धयर्थं स्तुवन्ति Sy.
१६. VM. ignores देव of देववाहनः । As the *padapāṭha* reads वृषो as one word and does not analyse it as वृषा ऊँ इति an independent and separate उ does not seem to be present.
१७. आहुतिद्वारोदकस्य सेक्तारम् । तथा च स्मृतिः—'अग्नी प्रास्ताहुतिः सम्यगादित्यमुपतिष्ठते । आदित्याज्जायते वृष्टिवृष्टेरन्नं ततः प्रजाः' । (Manu. 3.76.) इति Sy. १८. वर्षयिता P. वृषाणो घृताज्याहुतीनां सेक्तारः Sy.
१९. सम्यग्दीपयामः । इधीमहि—'जिहन्धी दीप्तौ' इत्यस्य प्रार्थने लिङि नकारलोपश्छान्दसः Sy.

अग्ने ! दीप्यमानम् । बृहन्तम् ।

III. 28.

अग्ने जुषस्व नो हविः पुरोडाशं जातवेदः । प्रातःसावे धियावसो ॥ १ ॥

अग्ने । अग्ने ! सेवस्व । नः । हविः । पुरोडाशाख्यम् । जातवेदः ! प्रातः सोम-
स्याभिषवै प्रातःसवने । कर्मवसो !

१. दीद्यतम्—दीदेतिदीपितकर्मा । तस्य शतरि
रूपम् । 'अभ्यस्तानामादिः' इत्याद्युदात्त-
त्वम् Sy.
२. अत एव महान्तं तमिममग्निम् Sy.
३. VM. ignores वृषन् ॥ वृषन्—
कामानां वर्षितहँ अग्ने ! Sy.
४. 'अग्ने जुषस्व' इति षडृचं षोडशं सूक्तं
वैश्वामित्रमग्नेयम् । अत्रानुक्रमणिका—
'अग्ने जुषस्व षट् तृतीयाष्टुष्णिक्त्रिष्टु-
ब्जगत्यः' (KSA. 17. 28. p. 15.)
इति । पूर्वसूक्ते 'गायत्रन्तु' (KSA.
17. 27. p. 15.) इत्युक्तत्वादेतदपि
गायत्रम् । तृतीया तूष्णिक् चतुर्थी त्रिष्टुप्
पञ्चमी जगती । 'अग्ने जुषस्व' इति
सवनीयपुरोडाशे स्विष्टकृतः प्रातःसवनी-
यानुवाक्या । सूत्रितञ्च—'अथ स्विष्ट-
कृतोऽग्ने जुषस्व नो हविः' (ASS. 5.4.)
इति । अतिरात्र आश्विनशस्त्रे परिहिते
सति चमसगर्णः सह्राश्विनोदिकपालः
पुरोडाशः सर्वहृतो होतव्यः । यदि
पुरोडाशमवशेष्य स्विष्टकृतं कुर्युस्तस्य
स्विष्टकृतः 'पुरोडा अग्ने' इत्येषा याज्या ।
'यद्येतस्य पुरोडाशस्य स्विष्टकृता चरेयुः
पुरोडा अग्ने पचतः' (ASS. 6. 5.)
इति सूत्रितम् । माध्यन्दिने सवने
सवनीयपुरोडाशे स्विष्टकृतोऽनुवाक्या

- 'माध्यन्दिने सवने' इत्येषा । सूत्रितञ्च—
'अग्ने जुषस्व नो हविर्माध्यन्दिने सवने
जातवेदः' (ASS. 5. 4.) इति ।
तृतीयसवने सवनीयपुरोडाशस्य स्विष्ट-
कृतोऽनुवाक्या 'अग्ने तृतीये सवने' इत्ये-
षा । सूत्रितञ्च—'अग्ने तृतीये सवने
हि कानिष इत्यनुसवनमनुवाक्याः'
(ASS. 5. 4.) इति । आश्विनपुरो-
डाशस्य स्विष्टकृतो याज्या 'अग्ने वृधानः'
इत्येषा । सूत्रितञ्च 'अग्ने वृधान आहु-
तिमिति संयाज्ये' (ASS. 6. 5.)
इति । . . . विश्वामित्रः स्तौति Sy.
५. जुषस्व—'जुषी प्रीतिसेवनयोः' इत्यस्मा-
त्सोऽटि रूपम् । आमन्त्रितस्याविद्यमान-
वत्त्वेन पादादित्वादिनिघातः Sy.
६. अस्मत्सम्बन्धि Sy.
७. ०वेदाः M. and P.
जातप्रज्ञ ! Sy.
८. अग्निष्टोमे प्रातःसवने । प्रातःसावे—
'षुञ्ज अभिषवै' । सवनं सावः । भावे षञ् ।
'थाथञ्कताजबित्रकाणाम्' इत्यन्तोदा-
त्तत्वम् Sy.
९. धिया स्तोत्रेण वसु धनं यस्माद्भवति
सोऽयं धियावसुः । तस्य सम्बुद्धिः ।
कर्मानुरूपधनप्रद ! विभक्त्यलोपशुद्धा-
न्दसः । आमन्त्रितत्वान्निघातः Sy.

पुरोळा अग्ने पचतस्तुभ्यं वा घा परिष्कृतः । तं जुषस्व यविष्ठय ॥ २ ॥

पुरोळाः । पुरोडाशः । अग्नये । पक्वः । तुभ्यम् । एव । आज्येन संस्कृतः । तम् । सेवस्व । युवतम् ! आश्विनशस्त्रान्ते सपुरोडाशेन ग्रहेण चरन्ति । तत्र सूत्रम्—‘पुरोळा अग्ने पचतोऽग्ने वृधान आहुतमिति संपाज्ये’ इति ।

१. ०रोडा M.

२. ०रोळाशः P. पुरो डाशान्तेऽध्वर्यादिय-
एनमिति पुरोडाः । पुरोडाशः—‘दाशु
वाने’ इत्यस्मात् पुरस्पूर्वात् ‘मन्त्रे श्वेत-
वहोष्यशसपुरोडाशो ष्विन्’ (Pa. ३.२.
71.) इति कर्मणि ष्विनि कृते ‘श्वेत-
वहादीनां डस्पदस्य’ (VPa. ३.२.
71.1.) इति डसप्रत्यये च कृते ‘अथवाः
श्वेतवाः पुरोडाश्च’ (Pa 8.2.67.)
इति निपातनाहकारस्य डत्वम् । पुरो
डाशान्त एनमिति पुरोडाः । पुरोडाशः—
डकारस्य लकारो बहुचसाम्प्रदायिकः ।
कुडुत्तरपदस्वरः Sy.

३. अग्ने ये P.

भगवन्नग्ने ! Dur.

४. कपालयोः पक्वोऽस्ति । पचतः—‘डुपचप्
पाके’ इत्यस्मात् ‘भृमुवृशि—’ इत्यादिना
कर्मण्यतच्प्रत्ययः । पच्यतेऽसाविति
पचतः पक्वः । चित्स्वरः Sy. पक्व
इत्यर्थः । . . . एवमत्र ‘परिष्कृतः’ इत्ये-
तस्मादेकवचनसम्बन्धात् ‘पचतः’ इत्ये-
कवचनमेव सिध्यति Dur.

५. स च त्वदर्थम् Sy., Dur. तवार्थाय
वा SKN.

६. वा घ खलु । घा—‘ऋचि तुनुष—’

इत्यादिना संहितायां दीर्घः Sy. घेति
पादपूरणः SKN. वा घा इत्यनयंको
Dur.

७. पर्यग्निकरणादिभिरलङ्कृतः । परिष्कृतः
—‘सम्पर्युपेभ्यः करोती भूषणे’ इति
करोतेः सुडागमः । ‘गतिरनन्तरः’ इति
गतेः प्रकृतिस्वरत्वम् Sy. संस्कृतश्च
SKN. न केवलं पक्वः, किं तर्हि ?
परिष्कृतः सुसंस्कृत इत्यर्थः Dur.

८. इमं पुरोडाशम् Sy.

९. हे अग्ने ! यविष्ठ एव यविष्ठयः ।
‘पादाघाभ्याञ्च’ (Pa. ५.4.25.)
इत्यत्र चकारेण वस्वादीनां स्वार्थे यत्प्रत्य-
यस्योपादानाद्यविष्ठचेत्यत्र स्वार्थिको यत्-
प्रत्ययः । ग्रामन्त्रितत्वान्निघातः Sy.
स्वार्थिकस्तद्धितः । अतिशयेन युवन् !
SKN. युवतम् ! अथवा मिथ्ययि-
तुतम् ! Dur.

१०. ०श्विनाशस्तान्ते P.

११. ०हणेन P.

१२. पर M.

१३. ०याज्यम् P. ASS.6.५. reads
आहुतिं for आहुतम् ॥ N. 6. 16.;
SKN. II. 44५.

१४. VM. ignores वा ।

अग्ने वीहि पुरोडाशमाहुतं तिरोब्रह्मचम् । सहसः सूनुरस्यध्वरे हितः ॥ ३ ॥

अग्ने ॥ इयं तत्र वैकल्पिकी भवति ॥ अग्ने ! भक्षय । पुरोडाशम् । आहुतम् ।
प्राप्तेऽह्नि भवम् । सहसः । पुत्रः । त्वं निर्हितः । असि । यज्ञे ।

माध्यन्दिने सवने जातवेदः पुरोडाशमिह कवे जुषस्व ।

अग्ने यद्दस्य तव भागधेयं न प्र भिनन्ति विदथेषु धीराः ॥ ४ ॥

माध्यन्दिने । माध्यन्दिने । सवने । जातवेदः ! पुरोडाशम् । अस्मिन् यज्ञे । सेवस्व ।
अग्ने ! महतः । तव । भागधेयम् । न । प्रहिसन्ति । यज्ञेषु । प्राज्ञाः ।

१. तत्र P.
२. वीहि—'वी कान्तिगत्यादिषु' । लोटि रूपम् । हेरपित्वादान्तोदात्तत्वम् Sy.
३. पुरोडाशाख्यं हविः Sy.
४. समन्ताद्भुतम् । आहुतम्—जुहोतेः कर्मणि क्ते 'गतिरनन्तरः' इति गतेः प्रकृतिस्वरत्वम् Sy.
५. ऽन्तेहवभ० P. अह्नि तिरोहिते सति । तिरोब्रह्मचम्—अह्नि भवमह्मचम् 'भवे छन्दसि' इति यत् । तिरोभूतमह्मचं यस्मिन् काले स तिरोब्रह्मचः, रात्रिकाल इत्यर्थः । 'कालाध्वनोरत्यन्तसंयोगे' इति द्वितीया । 'प्रकृत्यान्तःपादम्—' इत्येङः प्रकृतिभावः । बहुव्रीहौ पूर्वपदस्वरः Sy.
६. बलस्य Sy.
७. पुत्र P.
८. आहुवनीयादिस्थानेष्वस्माभिर्निहितोऽसि । तस्माद्गीहीति शेषः Sy.
९. अयम् P.
१०. अग्ने P. अस्मिन् यज्ञे
११. तत्र च माध्यन्दिनसम्बन्धिनि । मध्यन्दिनस्येदमित्यर्थे उस्तादित्वाद्भ्र । जिस्त्वादादिवृद्धिः । जिस्त्वादेवाद्युदात्तत्वम् Sy.
१२. माध्यन्दिनसवनीयपुरोडाशम् Sy.
१३. अग्निष्टोमाख्ये कर्मणि Sy.
१४. M. and P. add आसेवस्व after सेवस्व ।
१५. यान्ति प्राप्नुवन्ति देवा हवीष्यनेनेति यद्भो महानग्निः । यद्दस्य—'या प्रापणे' इत्यस्मात् 'शेवयद्दजिद्द—' (Uṇādi I. 152.) इति निपातनात्करणे वन्प्रत्ययः । हुगागमघातुह्रस्वौ । यान्त्यनेनेति यद्भोऽग्निः । व्यत्ययेनान्तोदात्तः Sy.
१६. ऽधेय P. भागतया परिकल्पितं पुरोडाशम् । भागशब्दात्स्वाधेयं 'भागरूपनामभ्यो धेयः' (VPa. 5. 4. 36. 2.) इति धेयः । प्रत्ययस्वरः Sy.
१७. हिसन्ति किन्तु तुभ्यं प्रयच्छन्ति, तं जुषस्वेति शेषः । भिनन्ति—'मीञ् हिसायाम्' इत्यस्य कषादित्वात् इना । तस्मिन् 'मीनातेनगमे' इति ह्रस्वत्वम् । 'हिन् मीना' (Pa. 8. 4. 15.) इति णत्वं न भवति सर्वविधीनां छन्दसि विकल्पितत्वादिति Sy.
१८. येषु P.
१९. कर्मकुशला अश्वर्वादिभ्यः Sy.
२०. VM. ignores कवे ॥ मेधाविन् ! Sy.

अग्ने तृतीये सर्वने हि कानिषः पुरोळाशं सहसः स्रुवाहुतम् ।
अथा देवेष्वध्वरं विपन्यया धा रत्नवन्तममृतेषु जागृविम् ॥ ५ ॥

अग्ने । अग्ने ! तृतीये । हि । सर्वने । कामयसे । पुरोडाशम् । हे सहसः, पुत्र !
आहुतम् । अथ । देवेषु । यज्ञम् । त्वदीयया स्तुत्या । वेहि । रत्नयुक्तम् । देवेषु । रक्षणाय
जागरणशीलमिति ।

अग्ने वृधान आहुतिं पुरोळाशं जातवेदः । जुषस्व तिरोअह्वयम् ॥ ६ ॥

अग्ने । अग्ने ! वर्धयन् । आहुतिम् । पुरोडाशम् । जातवेदः ! सेवस्व । तिरोअह्वयं
सोममिति ।

१. तृतीये—त्रिंशब्दात्पूरणार्थे 'त्रेः संप्रसारणम्—' (Pa. ५.2.५५.) इति तीय-प्रत्ययः । तत्सन्धियोगेन सम्प्रसारणम् । 'हलः' इति दीर्घो न भवति । प्रत्ययस्वरः Sy.
२. कानिषः—'कनी कान्त्यादिषु' । लेटि 'सिब्वहलं लेटि' इति सिप् । तस्यार्धधातुकत्वादिडागमः । कान्तिरभिलाषः अकारस्य आकारो व्यत्ययेन । हियोगादनिघातः । धातुस्वरः Sy.
३. बलस्य Sy. ४. ह्यमानम् Sy.
५. आथ P. अनन्तरम् Sy.
६. इन्द्रादिषु Sy.
७. अविनाशिनम् Sy.
८. स्वभ्या M. स्तुतिलक्षणया वाचा स्तुतस्त्वम् । विपन्यया—'पन स्तुतो' । भावे क्विप् । विपनं यातीति कप्रत्ययः । प्रत्ययस्वरः Sy.
९. सेहि M. धाः दधातेर्धातोश्चान्वसे लुङि

रूपम् । पादादित्वादिनिघातः Sy.

१०. रत्नशब्देन स्वर्गादिलक्षणमुत्तमं फलमभिधीयते तद्वन्तं फलप्रदम् Sy.
११. मरणधर्मरहितेषु Sy.
१२. ०लमि P. जागरणकारिणम् । प्रातःसोमो जागृविर्भवति स्वप्ननिवारक इति तमिमं सोमम् । क्विन्प्रत्ययान्तो जागृविशब्दः । नित्स्वरः Sy.
१३. Omitted in P.
१४. आहुतिभिर्वर्धमानस्त्वम् Sy.
१५. ०हुति P. हविः । आहुतिम्—जुहोतेः कर्मणि क्तिन् । 'तादौ च निति कृत्यतौ' इति गतेः प्रकृतिस्वरत्वम् Sy.
१६. पुरोडाशाख्यम् Sy.
१७. जातप्रज्ञ ! Sy.
१८. ०वस्वे M.
१९. अह्यं M. अह्नि भवमह्वयं दिवसकृत्यम् । तिरोभूतमह्वयं यस्मिन् काले स तिरोअह्वयो रात्रिकालः । तस्मिन्काले Sy.

III. 29.

अस्तीदमधिमन्थनमस्ति प्रजननं कृतम् ।

एतां विश्पत्नीमा भराग्निं मन्थाम पूर्वथा ॥ १ ॥

अस्तीदम् । अस्ति । इदम् । अधिमन्थनं शकलम् । अस्ति च । प्रजननं मथनसाधनम् । कृतम् । एताम् । विशां पालयित्रीमरणम् । आहरं । अग्निम् । मन्थाम् । यथा पूर्वोऽमथनमिति ।

१. 'अस्तीदम्' इति षोडशर्चं सप्तदशं सूक्तं वैश्वामित्रम् । अत्रानुक्रमणिका 'अस्तीदं षोडशाद्याचतुर्थादशमीद्वादशयोऽनुष्टुभः षष्ठ्येकादशयुपान्त्ये च जगत्यः पञ्चम्युत्विग्भ्यो वा' (KSA. 1729. p. 15.) इति । आद्याचतुर्थादशमीद्वादशयोऽनुष्टुभः, षष्ठ्येकादशयुपान्त्ये च जगत्यः षष्ठ्येकादशी चतुर्वशी पञ्चदशी च जगत्यः, शिष्टा अष्टौ त्रिष्टुभः । पञ्चमी 'मन्थता नरः' इत्येषा ऋत्विग्देवताकाग्निदेवताका वा । शिष्टा अग्निदेवताकाः । सूक्तविनियोगो लैङ्गिकः । वरुणप्रघासेष्वग्निप्रणयने 'इळायास्त्वा पदे' इत्येषा । सूत्रितञ्च—'इळायास्त्वा पदे वयमग्ने विश्वेभिः स्वनीकदेवैरित्यर्थं च आरमेत्' (ASS. 2. 17) इति । तत्रैवाग्निप्रणयन उत्तरवेद्यामग्नी स्थापिते सति 'सीव होतः' इत्येषा । 'निहितेऽग्नी सीव होतः स्व उ लोके चिकित्वात्' (ASS. 2. 17.) इति सूत्रितम् । अरण्यामग्निसमारोपणे 'अयं ते योनिः' इत्येषा । सूत्रितञ्च—'अयं ते योनिर्ऋत्विग्य इत्यरणी गार्हपत्ये प्रति-तपेत्पाणी वा' (ASS. 3. 10.) इति Sy.

२. P. omits इदम् ।

३. यजमानोऽध्वर्यावीन्द्रप्रति ब्रूते Sy.

४. अस्तीति पदद्वयस्य पादादित्वादिनिघातः Sy.

५. अग्नयर्षं यूपशकलम् Sy.

६. अग्निम० M. अरण्या उपरि निघेयं मन्थनसाधनभूतं दण्डरज्ज्वादिकम् Sy.

७. ०जनं M. अग्निजननसाधनभूतं दर्भ-पिञ्जूलम् । यद्वा प्रजननं मन्थनदण्डस्य विन्यासविशेषः । यस्मादेतानि यूपशकलादीन्वग्निमन्थनसाधनान्याहृतानि सन्ति तस्मात् Sy.

८. मन० P.

९. सम्पादितम् Sy.

१०. प्रजानामग्निसाध्याग्निहोत्रद्वारा स्वर्गादिफलसम्पादनेन पालयित्रीम् । विश्पत्नीम्—पतिशब्दस्य 'विभाषा सपूर्वस्य' इति डीप् नकारश्चान्तादेशः । 'परादिश्छन्दसि बहुलम्' इत्युत्तरपदाद्युदात्तत्वम् Sy.

११. ०त्रीमणिमम् M. ०त्रीमरणीम् P.

१२. हे अध्वर्यो ! आहर । भर—'हृञ् हरणे' इत्यस्य लोटि 'हृप्रहोर्भेदछन्दसि' इति भकारः Sy. १३. अग्नि P.

१४. मन्थनेन निष्पन्नं करवाम । मन्थाम—'मन्थ विलोडने' लोटि रूपम् । निघातः Sy.

१५. तस्यामाहृतायां पूर्वया यथा वयमाधानकालेऽग्निमममन्थीम यथा वा पूर्वं महर्षयोऽग्निममन्थिषुस्तद्वद्वयमेनमग्निमस्मिन् कर्मणि । प्रतन्था—पूर्वशब्दादि-वार्षे 'प्रतन्पूर्वविश्वेमात्याल् छन्दसि' इति थाल्प्रत्ययः । 'लिति' इति प्रत्ययात् पूर्वस्थोदात्तत्वम् Sy.

अरण्योनिहितो जातवेदा गर्भेइव सुधितो गर्भिणीषु ।

दिवेदिव ईध्वो जागृवद्भिर्हविष्मद्भिर्मनुष्येभिरग्निः ॥ २ ॥

अरण्योः । अरण्योः । अन्तनिहितः । अग्निः । गर्भं इव । निहितः । गर्भिणीषु ।

दिवेदिवसे । स्तुत्यः । प्रमाद्यद्भिः । हविष्मद्भिः । मनुष्यैः । अग्निः ।

उत्तानायामवं भरा चिकित्वान्तसद्यः प्रवीता वृषणं जजान ।

अरूपस्तूपो रुशंसस्य पाज इळायास्पुत्रो व्युनेऽजनिष्ट ॥ ३ ॥

उत्तानायाम् । अधरारण्याम् । उत्तरारणिमवभर । जानन् । निहितगर्भारणिः ।

१. Omitted in P.

२. अरण्योः—‘ऋ गतौ’ ‘अतिसूधुधमि—’
इत्यादिना अग्निः । प्रत्ययस्वरः
Sy.

३. देवैर्यज्ञार्थं नितरां स्थापितोऽस्ति । नि-
हितः—दधातेः कर्मणि निष्ठायां ‘दधा-
तेर्हिः’ इति हिरादेशः । ‘गतिरनन्तरः’
इति गतेः प्रकृतिस्वरत्वम् Sy.

४. सर्वविषयज्ञानवानयम् Sy.

५. अत्र दृष्टान्तः । यथा Sy.

६. मुष्टु निहितो वर्तते तद्वत् । सुधितः—
दधातेः कर्मणि निष्ठा । तस्मिन् ‘सुधि-
तवमुधित’—इत्यादिना निपातनाद्विरा-
देशः Sy.

७. स्त्रीषु Sy.

८. प्रत्यहमुत्पत्त्यर्थम् । दिवेदिवे—‘दिवु
कीडादौ’ । इगुपधलक्षणः कः । ‘नित्य-
वीप्स्योः’ इति द्विवचनम् । तस्याच्चे-
दितत्वादनुदात्तत्वे पूर्वपदस्वरः Sy.

९. स्तुतिरूपाभिर्गीभिः स्तोतव्यः Sy.

१०. ०धमि P. अप्रमाद्यद्भिः is suggest-

ed for प्रमाद्यद्भिः ॥ कर्मणि जागृकैः ।
जागृवद्भिः—‘जागृ निद्राक्षये’ इत्यस्य
क्वसो रूपम् । द्विवचनप्रकरणे ‘छन्दसि
वेति वक्तव्यम्’ इति विकल्पितत्वात्
द्विवचनाभावः । ‘वसुष्वंसुष्वंस्वनदुहां वः’
(Pa. 8.2.72.) इति वसोः सकारस्य
दत्वम् । प्रत्ययस्वरः Sy.

११. सम्भूतहविष्कैः Sy.

१२. मनुष्यैरस्माभिः Sy.

१३. स तावृशोऽग्निः Sy.

१४. ०अधरारण्यामुत्तानशपायाम् Sy. उत्ता-
नायामरण्याम् Mah.

१५. उत्तरारणिमधोमुखां धारय Sy. अधा-
चीनं हर Mah., U.

१६. जाह P. ज्ञानवानध्वर्युस्त्वम् Sy. अर-
णिवलं जानन् Mah. जानानः । अरण्या
वीर्यमिति शेषः U.

१७. ०हिप्रात० M. निषिक्तरेतस्का सती
Sy. याऽरणिः प्रवीता कामिता सती
Mah. कामिता सती U.

१८. ०रणि M.

तदानीमेव । अग्निम् । जनयति, 'तस्मात्पराचीः प्रजाः प्रवीयन्ते प्रतीचीर्जायन्ते' इति ब्राह्मणम् ।
 आरोचमानतेजःसङ्घातः । अस्य । तेजः । सोऽयमिळायाः । पुत्रं ऊर्जःपुत्रः । मार्गं प्रादुर्भवतु,
 यज्ञे जायत इत्येकमिति ।

इळायास्त्वा पदे वयं नाभां पृथिव्या अग्निं ।

जातवेदो नि धीमह्यग्ने हव्याय वोळहवे ॥ ४ ॥

इळायास्त्वा । मनोर्दहितुरळायाः । पदे । वयम् । पृथिव्याश्च । नाभावुत्तरवद्या

१. तत्कालम् Mah. सद्य एव U.
२. कामानां वर्षकम् Sy. सेक्तारमग्निम् Mah. वर्षितारं सेक्तारं युवानं सर्व-
कर्मक्षमम् U.
३. जनयतु । जजान—'जन जनने' । लोट्ठयं
लिटि 'बहुलमन्यत्रापि संज्ञाद्यन्वसोः'
इति णिलोपः । प्रत्ययान्तत्वाभावादान्न
भवति । निघातः Sy. सोऽग्निर्जात इत्यर्थः
Mah. ४. प्रचीय० P.
५. The quotation is untraced.
६. P. adds हि after इति.
७. ०घात M. सङ्घोपेतः । अरुपस्तूपः—न
विद्यते रुपः क्रोधो यस्येत्यरुपः, क्रोध-
राहित्येन रोचमान इत्यर्थः । 'नञ्मु-
भ्याम्' इत्युत्तरपदान्तोदात्तत्वम् । 'ष्टुञ्
स्तुतो' । 'स्तौतेर्दीर्घश्च' (Uṇādi 3.
305.) इति पप्रत्ययः, किञ्च, घातो-
र्दीर्घश्च । स्तूपत इति स्तूपस्तेजःसङ्घः ।
अरुप आरोचमानस्तेजःसङ्घो यस्येति
बहुव्रीहौ पूर्वपदस्वरः Sy. 'रुप चर्च'—
रोचति रुपः । अरुपोऽर्हिसकः स्तूपो ज्वा-
लोच्छ्रायो यस्य स तथा । 'ष्टु उच्छ्राये'
Mah. योऽयमरुपस्तूपो ज्वालासङ्घात-
मूर्तिः U.
८. P. adds चेतम् after सङ्घातः ।
९. Omitted in M. अग्नेः Sy., Mah.
यस्य चास्य U. १०. तेजसा P. तेजो-

- मात्रं तत्राभूत् Sy. बलम् Mah., U.
११. सोम इळायाः P. उत्तरवेद्याः Sy.
पृथिव्याः Mah., U.
१२. उत्पन्नोऽग्निः Sy. पुत्रोऽग्निः Mah.
१३. अरण्यां योनिस्थाने 'अज गतिकोपणयोः'
'अजियमिशीङ्भ्यश्च' इत्युनन् चित्सं-
ज्ञकः । अजति वीपते वा, वयुनमङ्गम् ।
प्रत्ययस्य व्यत्ययेनाद्युदात्तत्वम् Sy.
१४. अजनि । अजनिष्ट—'जनी प्रादुर्भावे',
लुङि सिचि रूपम् । निघातः Sy. जातः
Mah. जातस्तमग्निम् U.
१५. VM. ignores रुशत् ॥ तमो
विनाशयत् । रुशत्—'रुश हिसायाम्' ।
शतरि रूपम् Sy. दीप्तम् Mah.
रुशदिति वर्णनाम, रोचतेज्वलतिकर्मणः ।
N. 2. 20; 6. 13.
This stanza=YV. 34. 14.
१६. P. omits words between
इळाया and इहितुः ।
१७. मानव्या इळाया गोः Sy. पृथिव्याः
Mah., U. पृथिव्या अवयवे BB.
१८. तदेव स्थानं विशेष्यते—इडापदरूप उत्त-
रवेद्यात्मके स्थाने Sy. स्थाने देवयज-
नास्ये Mah. अस्मिन्स्थाने BB.
१९. अश्वर्वावयो वयम् Sy.
२०. भूमेरुपरि Sy. पृथिव्याः प्रथिताया
उत्तरवेद्या अग्नि उपरिष्ठात् BB.

नाभौ । हे जातवेदः ! निधीमहि । अग्ने ! हविषः । वहनायेति, 'एतद्वा इळायास्पवं यदुत्तर-
वेदी नाभिः' इत्यादि ब्राह्मणमिति ।

मन्थता नरः कृविमद्वयन्तुं प्रचेतसममृतं सुप्रतीकम् ।

यज्ञस्यं कृतं प्रथमं पुरस्तादग्निं नरो जनयता सुशेवंम् ॥ ५ ॥

मन्थता । मन्थत । हे नरः ! कविम् । अद्वयन्तम्, सत्यममृतं चोभयमकुर्वन्तं सत्यम् ।

१. तस्या नाभिस्थाने मध्यप्रदेशे । नाभा—
'णह बन्धने' । इत्रित्यनुवृत्तौ 'नहो भश्च'
इतीञ् । भकारश्चान्तादेशः । त्रिस्वा-
दुपधावृद्धिः । नह्यतीति नाभिर्मध्यस्थान-
म् । 'सुपां सुलुक्' इति सप्तम्या
डादेशः । त्रिस्वरः Sy. उत्तरवेद्या
मध्ये Mah. उत्तरवेद्यां नाभिका भवति
तद्विषयमेतत् U. उत्तरनाभौ 'सुपां सुलुक्'
इति सप्तम्या डादेशः BB.

२. जातप्रज्ञ ! Sy. जातप्रज्ञान ! हे अग्ने !
Mah. जातप्रज्ञान ! U.

३. निदधीमहि । धीमहि—दधातेलिङि रूपम् ।
'लिङः सीयुट्' (Pa. ३.4. 10.) इति
सीयुट् । द्विवचनभावश्छान्वसः । निघातः
Sy. स्थापयामः Mah., U. स्थाप-
यामः । 'धीङ् आपारे' BB.

४. हविषा M. पुरोडाशादितिक्षणं हविः
Sy. हव्यम्. . विभक्तिव्यत्ययः Mah.
हविः. . . हवमहतीति हव्यः । दण्डा-
दित्वाद्यः । 'क्रियाग्रहणं कर्तव्यम्' इति
सम्प्रदानत्वम् BB.

५. वोढुम् । वोढहवे—'वह प्रापणे' । तुमर्थे
तवेन् । 'सहिवहोरोदवर्णस्य' इति धात्व-
कारस्यौत्वम् । ङत्वधत्वष्टुत्वङलोपाः ।
निस्वादाद्युदात्तः Sy. वोढुम् Mah.
वोढुं देवेभ्यः BB.

६. ०वेदि P.

७. AB. 1.28.

८. VM. ignores त्वा and अघिः ॥
त्वाम् । उक्तार्थे ब्राह्मणम्—'इळायास्त्वा
पदे वयं नाभा पृथिव्या अघीत्येतद्वा
इळायास्पवं यदुत्तरवेदी नाभिर्कृतवेदो
नि धीमहीति निवास्यन्तो ह्येनं भव-
न्त्यने हव्याय वोष्हव इति हव्यं हि
वक्ष्यन्भवति' (AB. 1.28.) इति
Sy. This stanza=YV. 34.
15=TS. 3.5.11.1.

९. न्यत P.

१०. मन्थ P. मन्थनेन निष्पादयत । मन्थत
—'मन्थ विलोडने' । लोटि रूपम् ।
पादादित्वादिनिघातः Sy.

११. कर्मणां नेतारो हे अघ्वर्षादयः ! 'णीञ्
प्रापणे' । 'नयतेडिच्च' (Uṇādi. 2.
257.) इति ऋप्रत्ययः । ङित्वाङ्गि-
लोपः । नयन्ति कर्माणि नीयन्ते कर्मा-
ण्येभिरिति वा नरः । ग्रामन्त्रितत्वा-
ङ्गिघातः Sy.

१२. कवि P. कान्तर्वाशनम् Sy.

१३. द्वयं० P. द्वयमनाचरन्तमद्वैतं कुर्वाणम् ।
मनसा वाचा चैकविधमेव कर्म कुर्वाणम् ।
द्वयमिवाचरतीत्यर्थे 'सर्वप्रातिपदिकेभ्यः
क्विञ्चकत्वव्यः' इत्याचारार्थे क्विप् ।
द्वयति तस्य शतरि रूपं द्वयङ्गिति ।
न द्वयङ्गद्वयन् । तम् । तत्पुरुषे नञ्स्वरः
Sy.

१४. ०मकृतं M.

प्रकृष्टज्ञानम् । अमृतम् । शोभनावयवम् । यज्ञस्य । चिह्नम् । पुरातनम् । प्रथमम् । जनयत ।
अग्निम् । हे नरः ! सुमुखम् ।

यदी मन्थन्ति बाहुभिर्विं रोचतेऽश्वो न वाज्यरूपो वनेष्वा ।

चित्रो न यामन्नश्विनोरनिवृतः परिं वृणाक्त्यश्मनस्तृणा दहन् ॥ ६ ॥

यदी मन्थन्ति । यदि । अग्निं मन्थन्ति । बाहुभिः । यथायं विरोचते । अश्वः । इव ।
वेगवान् । आरोचमानः । काष्ठेषु । चित्रः । इव । गमने । अश्विनोः । अप्रतिहतगतिः, 'अथो

१. अत एव प्रकृष्टज्ञानोपेतम् Sy.

२. ०मृत M. मरणधर्मरहितम् Sy.

३. शोभनैरङ्गैर्वालाभिः समेतम् । सुप्र-
तीकम्—'बहुव्रीहौ ऋत्वादयश्च' इत्यु-
त्तरपदाद्युदात्तत्वम् Sy.

४. ज्योतिष्टोमादेः Sy. ५. प्रज्ञापकम् Sy.

६. प्रथमम्; मुख्याङ्गभूतम् । अग्निपूर्वक-
त्वात् सर्वेषामुत्तरकतूनाम् Sy.

७. पुरस्तात् कर्मणः प्रारम्भे Sy.

८. ०नय P. तमिममग्निमेवंविधगुणयुक्तं
कुरुतेति भावः । जनयत—'जनी प्रादु-
र्भावे'। णिच् । 'अत उपधायाः' इति वृद्धौ
प्राप्तायां 'जनीञ्चनसुरञ्जोऽमन्ताश्च'
इति मिद्ध्रुवात् 'मितां ह्रस्वः' इति
ह्रस्वः । निघातः Sy.

९. नः P. किञ्च हे कर्मणां नेतारोऽध्वर्वा-
दयः ! यूयम् Sy.

१०. मुखं P. शोभनसुलोपेतम् । शोवशब्दो
वन्प्रत्ययान्त आद्युदात्तः । बहुव्रीहौ 'आद्यु-
दात्तं द्विषच्छन्दसि' इत्युत्तरपदाद्युदात्त-
त्वम् Sy. ११. यदि P.

१२. यद्यध्वर्वादयः Sy.

१३. मन्थन्ति P. 'मन्थ विलोडने' । लटि

रूपम् । यदियोगादनिघातः Sy.

१४. बहुः P. स्वकीयैर्हस्तैः Sy.

१५. अवायो P. अवायं is suggested
for यथायं ॥ ततः स जातोऽग्निः Sy.

१६. आ समन्ताद्विद्येयेण दीप्यते । 'रुच दीप्तौ' ।
भौवादिकः । लटि रूपम् । निघातः Sy.

१७. तत्र वृष्टान्तः । यथा Sy.

१८. शीघ्रगमनवान् Sy.

१९. आरोचवान् M. सर्वेषां प्रीतिकरः सन्
Sy.

२०. वननीयेषु बाह्यालीस्थानेषु Sy.

२१. तत्रैव वृष्टान्तान्तरम् । यथा नानाविध-
वर्णो रथ आरोचमानो वर्तते तद्वत् Sy.

२२. यामनि वेगगमने । यामन् 'या प्रापणे' ।
'आतो मनिन्श्चनिश्चनिपश्च' इति
मनिन् । 'सुपां सुलुक्—' इत्यादिना
सप्तम्या लुक् । निस्त्वरः Sy.

२३. देवभियजोः Sy.

२४. ०गतीः M. and P. केनाप्यप्रतिबद्ध-
गमनः । अनिवृतः—'युञ्ज् वरणे' । निष्ठायां
'यस्य विभावा' इतीदृप्रतिषेधः । निपूर्वो
वृणोतिनिवारणे वर्तते । न निवृतोऽनि-
वृतः । नञ्स्वरः Sy.

अग्निरप्रतिहतगतिर्भवति' । सोऽयमग्निः । वर्जयति । तृणानि । भस्मीकुर्वन्ति ।

जातो अग्नी रोचते चेकितानो वाजी विप्रः कविशस्तः सुदानुः ।

यं देवास ईड्यं विश्वविदं हव्यवाहमदधुरध्वरेषु ॥ ७ ॥

जातः । अरण्योर्जातमात्रः । अग्निः । दीप्यते । अत्यन्तं जानन् । बलवान् । मेधावी ।
कविभिः स्तुतः । शोभनदानः । यमग्निम् । देवाः । स्तुत्यम् । सर्वस्य वेदितारम् । हविषां
बोडारम् । यज्ञेषु । स्थापितवन्तः ।

सीदं होतुः स्व उं लोके चिकित्वान्त्सादयां यज्ञं संकृतस्य योनीं ।

देवावीद्वेवान्हविषा यजास्यग्ने बृहद्यजमाने वयो धाः ॥ ८ ॥

सीदं होतः । सीदं । हे होतः ! स्वस्मिन् । स्थाने उत्तरवेदिनाम्नी ।

१. M. omits हतगति. २. साय० M. अयमग्निः Sy. ३. उपलान् Sy.
४. दग्धस्थानानि परितो वर्जयति तादृशो-
ऽग्निरारोचत इति पूर्वोक्तान्वयः । वृण-
क्ति—'वाजी वर्जने' । रघादिः । 'चोः
कुः' इति कृत्वम् । निघातः Sy.
५. तृणा—'तृह हिंसायाम्' । 'तृहेः कनो
हलोपश्च' (Uṇādi ५.686.) इति
कनः । कित्वाद्गुणः । हलोपश्च । तृह्यते
तद्गवादिभिरिति तृणम् । नित्स्वरः Sy.
६. भस्मसात्कुर्वन् Sy.
७. VM. ignores आ and परि ॥
आ समन्तत्, परि परितः Sy.
८. अरण्योर्जातः अर० M. मन्थनान्तर-
मुत्पन्नः Sy. ९. एवंधिधोऽग्निः Sy.
१०. जनयन् P. सर्वं जानानः सन् । चिकितानः
—'कित ज्ञाने' इत्यस्य यद्भुक्तिक 'गुणो
यद्भुक्तोः' इत्यभ्यासस्य गुणः । 'अभ्य-
स्तानामादिः' इत्याद्युदात्तत्वम् Sy.
११. सततगमनस्वभावः Sy.
१२. कर्माभिज्ञः Sy.
१३. मेधाविभिर्होतुभिः । 'धायघञ्क्ताजवि-

त्रकाणाम्' इत्यन्तोवात्तत्वम् Sy.

१४. सुष्ठु कर्मफलस्य दाता Sy.

१५. ऽय० M. १६. ०मग्निः P.

१७. देवा इन्द्रादयः Sy.

१८. स्तुभ्यं M. होत्रादिभिः स्तुत्यम् Sy.

१९. सर्वस्य जगतो वेदितारम् Sy.

२०. हव्यानां बोडारम् Sy.

२१. ज्योतिष्टोमादियज्ञेषु Sy.

२२. व्यदधुः । सोऽग्निर्दीप्यत इति पूर्वोक्त-
ान्वयः । अदधुः—'दधातेर्लङि भेः' 'सिज-
भ्यस्तविदिभ्यश्च' इति जुस् । यद्भुक्त-
योगादनिघातः । अडागमस्वरः Sy.

२३. यजमानो ब्रूते Sy.

२४. सीदो त्वं होमनिमित्तमुपविशं । सीदं—
सदेलोडि रूपम् Sy. उपविश Mah.,
U. आस्व BB.

२५. होता P. होमनिष्पादक ! हे अग्ने !
Sy. देवानामाह्वातः ! Mah.
आह्वातः ! BB. २६. स्वकीये Sy.

२७. उत्तरवेद्या नाम्नी Sy. स्थाने कृष्णाजि-
नाख्ये Mah. कृष्णाजिने U. स्थान
उत्तरवेद्याम् BB.

जानन् । सादय च । यज्ञम् । शोभनस्य कर्मणः । स्थान उत्तरवेद्याम्, 'यजमानो वै यज्ञः' इति ब्राह्मणम् । देवान् प्रतिगन्ता त्वम् । देवान् । हविषा । यज । अग्ने ! बृहच्च । अन्नम् । यजमाने । स्वापय, 'प्राणो वै पयः' इति ब्राह्मणमिति ।

१. ज्ञानवांस्त्वम् Sy. चेतनावान्, स्वाधिकारं जानन् Mah. परिवृष्टाधिकारः, स्वमधिकारं जानानः U. स्वव्यापारं जानानः 'कित ज्ञाने' BB.
२. स्वापय ! सादय—सदेर्ष्यन्तस्य लोटि रूपम् । णिच्स्वरः Sy. स्वापय Mah. U. सादया-सांहितिकं दीर्घत्वम् BB.
३. यज्ञस्य कर्तारं यजमानम् Sy.
४. कर्म P. सुकृतजन्योपभोगस्य Sy. साधु-कृतस्य कर्मणो यज्ञस्य Mah., U. सुकृतस्य कर्मणः BB.
५. उत्तमलोके Sy. स्थाने कृष्णाजिने . . . यज्ञे क्रियमाणे । श्रवघातपेषणसोमनिघानादीनि कृष्णाजिन एव भवन्तीति कृष्णाजिनं सुकृतस्य योनिः । 'कृष्णाजिनं वै सुकृतस्य योनिः' (SB. 6.4.2.6.) इति श्रुतेः Mah. यज्ञे हि तन्यमाने-ऽवघातः पेषणं सोमनिघानं च कृष्णाजिन एव भवतीत्येतदभिप्रायमेवमुच्यते U. ६. AB. 1.28.
७. देवान् हविष्यप्रदानेनावतीति देवावीः । तावृशस्त्वम् । 'श्रव रक्षणादिषु' 'श्रवितुस्तुतन्त्रिभ्य ईः' इतीप्रत्ययः । कृदुत्तर-पदस्वरः Sy. यतो देवावीर्देवानवति प्रीणातीति देवावीस्त्वम् Mah. देवानामवनशीलस्तपंणशीलः U. तदर्थमित्थं कर्तव्यमित्याह . . . देवानामविता रक्षिता तपंयिता वा BB.
८. P. omits प्रतिगन्ता ।
९. पुरोडाशादिलक्षणैर्न हव्येन Sy. हव्येन कृत्वा Mah. यस्मादेवं तस्माद् देवान् हविषा BB.
१०. यजसि यज्ञेलेटघाडागमः Sy. पूजयसि

Mah. यजसि तं त्वां पुनः प्रार्थयामि U. यज, लेटघाडागमः BB.

११. प्रभूतं पशुपुत्रादिसमेतम् Sy. महत् Mah., U. इदं च कर्तव्यमित्याह . . . महत् BB. १२. आयुरन्नं वा Mah., U. १३. अथ यागं कृवाणे मयि Sy.
१४. विधेहि । धाः—दधातेऽद्यान्दसे लुङि रूपम् Sy. धेहि Mah., U., BB.
१५. Cf. यज्ञस्य प्राणः पयः SB. 6.5.4. 15; 9.2.3.31. The word वयः occurs in the original whereas पयः is used in the Brāhmaṇa passage. This means two things:—(1) either VM. reads पयः for वयः in the original, (2) or the reading of Brāhmaṇa was वयः instead of पयः ।
१६. VM. ignores उ ॥ उ एवायं स्वकीय एव Mah. उकारो विनिदच-यार्थीयः । स्वकीय एव U. स्व एव BB. अथैते त्रिष्टुभाऽउत्तरे भवतः । आत्मा वै त्रिष्टुबात्मानमेवास्वताभ्यां श्चि संस्करोति सोद होतः स्वऽउलोके चिकित्वा-नित्यानिर्वं होता तस्यैव स्वो लोको यत्कृष्णाजिनं चिकित्वा निति विद्वानित्येतत्सादया यज्ञं श्चि सुकृतस्य योनाविति कृष्णाजिनं वै सुकृतस्य योनिर्देवावीर्देवान् हविषा यजासीति देवः सन् देवान्-बृहच्चयमाने वयो धा इति यजमानायाश्चिपमाशास्ते SB. 6.4.2.6. p. 531. This stanza=YV. 11.35.= TS. 3.5.11.2.

कृणोत धूमं वृषणं सखायोऽग्नेधन्त इतन वाजमच्छ ।
अयमग्निः पृतनापाट् सुवीरो येन देवासो असहन्त दस्यून् ॥ ९ ॥

कृणोत । कृत् । अग्नेर्धूममग्निं च । वर्षितारम् । हे सखायः ! अनुपक्षीणा भवन्तो यूयम् । हविः । प्रति । गच्छ । सोऽयम् । अग्निः । सेनानामभिभविता । सुवीरः । येना । देवाः । शत्रून् । असहन्त ।

अयं ते योनिर्ऋत्वियो यतो जातो अरोचथाः ।
तं जानन्नग्न आ सीदाथा नो वर्धया गिरः ॥ १० ॥

अयं ते । ऋतौ जातः । तव । अयम् । योनिरुत्पत्तिस्त्वानम् । यतो

१. यजमानोऽध्वर्यादीन्प्रति ब्रूते Sy.
२. मन्थनेनोत्पादयत । कृणोत—'कृवि हिंसा-करणयोः' । लोटि तप्रत्ययस्य 'तप्तनप्त-नथनादच' इति तबादेशः । पित्त्वाद्गुणः । उप्रत्ययस्वरः Sy.
३. ऽग्ने धूममग्निं P. धुनोति कम्पयतीति धूमोऽग्निः । एवंविधमग्निम् Sy.
४. कामानां वर्षितारम् Sy.
५. कर्मसहकारिणो यूयम् Sy.
६. यद्यग्निर्न जायते तदानीमाह—अनुप-रतसामर्थ्याः Sy. ७. सन्तः Sy.
८. मन्थनलक्षणं युद्धम् Sy.
९. अग्न्याभिमुख्येन Sy.
१०. गच्छत is suggested for गच्छ—प्राप्नुत । इतन—'इण गतौ' इत्यस्य लोटि तप्रत्ययस्य तनादेशः । निघातः Sy.
११. सेनाभिभविता P. पृतनोपलक्षितं युद्धं सहमानो भवति । पृतनापाट्—'षह मर्षणे' । 'छन्दसि सहः' इति ष्विः । णित्त्वाद्गुणोपावृद्धिः 'सहेः साडः सः' इति षत्वम् । कृदुत्तरपदप्रकृतिस्वरः Sy.
१२. शोभनसामर्थ्योपेतोऽयम् Sy.
१३. येन is suggested for येना ॥ युद्धं सहमानेनाग्निना Sy.
१४. उपक्षपयित्नुनसुरान् । दस्यून्—'दसु उप-

क्षये' । 'यजिमनिधुन्धिसजनिभ्यो युच्' इति युच् । दस्यन्तीति दस्यवः शत्रवः । व्यत्ययेनाद्युदात्तत्वम् Sy.

१५. अभ्यभवन् । तस्मादक्षीणबला घृयं मन्थनं कुरुतेति भावः । 'षह मर्षणे' इत्यस्य लङि रूपम् । यद्योगादनिघातः Sy.
१६. ऋतो P. वसन्ताद्युतो भवः ऋत्वियः—'छन्दसि घस्' इत्युतुशब्दात् प्राप्तार्थे घस्प्रत्ययः । घस्य इयादेशः । 'सिति' इति पदसंज्ञायाम् 'घोर्गुणः' (Pa.6.4.146.) इति भसंज्ञाधीनो गुणो न भवति । प्रत्ययस्वरः Sy. उत्पादनयोग्यः काल ऋतुरुच्यते । ऋतुः प्राप्तोऽस्येति ऋत्वियः । सायं प्रातःकाल उत्पादनयोग्यः Mah. ऋतावृत्तौ प्राप्तः काले काले भवति U. ऋतुः प्राप्तोऽस्येति 'छन्दसि घस्' इति घस् । ऋतावृत्ताविज्यत इत्यर्थः BB.
१७. तम P.
१८. अद्गुल्या निर्दिश्यमानः पलाशादवत्पा-दिभयः काष्ठविशेषोऽरणिः Sy. गार्ह-पत्यः Mah. गार्हपत्योऽग्निः U.
१९. योनिः—'यु मिश्रणे', 'वहिथि' इत्यादिना निप्रत्ययः । निदित्युक्तत्वादाद्युदात्तः Sy. कारणं गार्हपत्य उच्यते नात्रारणिः BB.
२०. य P.

योनेः। जातस्त्वम् । अरोचयथाः । तम् । इदानीं योनिरिति जानन् । कर्मणः संस्थान आसीद ।
अथ । अस्माकम् । गिरश्च । कामप्रदानेन वर्धयेति ।

तनूनपादुच्यते गर्भे आसुरो नराशंसो भवति यद्विजायते ।

मातरिश्वा यदमिमीत मातरि वातस्य सर्गो अभवत्सरीमणि ॥ ११ ॥

तनूनपात् । असुरशब्दः काष्ठवचनः, अग्नेरसनादासुरः । गर्भोऽयम् ।

१. योनः P. अरणेः Sy. यस्मादुतुकालो-
पेताद् गार्हपत्यात् Mah. यस्मात् U.

२. उत्पन्नस्त्वम् Mah. पूर्वमस्याधानेष्टि-
पशुचातुर्मास्यसोमेध्वङ्गभावमुपगतः सन्
U.

३. अशोभयाः । अरोचयाः—'रुच दीप्तौ'
इत्यस्य लङि रूपम् । यद्वृत्तयोगाद-
निघातः Sy. कर्मकाले दीप्तोऽभूः Mah.
दीप्तवानसि U. दीप्यसे । छान्दसो लङ्
BB.

४. तत् M. अरणिरूपं काष्ठविशेषम् Sy.
हे अग्ने ! तं गार्हपत्यम् Mah. तं
तथाभूतं योनिं गार्हपत्याख्यम् U. योनिम्
BB.

५. ०नीमयो० M.

६. स्वजनकमवगच्छन् Mah. विद्वान् U.
ममायं योनिरित्यवगच्छन् BB.

७. तस्यामरण्यामारोपितः सन् नैरन्तर्येण
तिष्ठ । सीद-सदेर्लोति 'पात्रा' इत्यादिना
सीदादेशः । निघातः Sy. आरोह
पुनरुद्धरणाय कर्मान्ते प्रविश Mah.
आरोह पुनरुद्धरणाय U. आश्रय, मा
कदाचिदपि मुचः BB.

८. य M. and P. अनन्तरम् । अथा—
'निपातस्य च' इति साहित्यिको दीर्घः

Sy. अथानन्तरम् Mah. अथानन्तरमेव
U.

९. अस्मदर्थम् Mah.

१०. शिर० M. गिरिश्च P. स्तुतिलक्षणा
वाचः । यद्वा गीःशब्देन तद्वन्तो लक्ष्यन्ते ।
तथा स्तोतृनस्मान् Sy. रयि धनम्
Mah., U., BB.

११. पशुपुत्रादिभिः समृद्धान् कुरु । वर्धय
'बृधु वर्धने' 'हेतुमति—' णिच् । निघातः
Sy. वर्धय पुनर्याग्य समृद्धं कुरु Mah.
स्फीतं कुरु । . . . येन पुनरपि त्वां
यस्याम इत्यभिप्रायः U.

१२. VM. ignores अग्ने ।

अयं ते योनिर्द्वयः । यतो जातोऽ-
अरोचयाः । तं जानन्नग्नाऽआरोहा
नो वर्धया रयिमिति पुष्टं वै रयिर्भूयो
भूय एव न इदं पुष्टं कुवित्येवैतदाह ।
SB. 2. 3. 4. 13. p. 163.

This stanza=YV. 3. 14.=
TS. 1.5.5.2.

१३. ०नादसु० P. कर्मविघ्नकारिणामसुराणां
हन्ता । असुरस्यायमासुरः । अहितका-
रित्वेन सम्बन्धी । 'तस्येदम्' इत्यण् ।
प्रत्ययस्वरः Sy. १४. गर्भोऽयः M.
अरणीषु गर्भरूपतया वर्तते Sy.

तनूनपात् । उच्यते । अथ नराशंसः । भवति । यदा । अरण्योविजायते, यस्मादेनं जातं नराः शंसन्ति । यदा । अन्तरिक्षे । स्वं तेजः करोति । तदानीं मातरिद्वोच्यते, अन्तरिक्षे श्वसितीति । वातस्य । सरणं सति । सर्गो नाम । भवतीति ।

सुनिर्मथा निर्मथितः सुनिधा निहितः कृविः ।

अग्ने स्वध्वरा कृणु देवान्देवयते यंज ॥ १२ ॥

सुनिर्मथा । सुनिर्मथनेन । निर्मथितः । सुनिधानेन । निहितः । क्रान्तदर्शनेनः

१. यद्धृणां तनूः शरीराणि न पातयति न वहतीति व्युत्पत्तेः । यद्वा तनूशब्देनापोऽभिधीयन्ते । नपाच्छब्देनैकान्तरिताः प्रजाः । तथा चापां नप्ता । कथमेतत् ? आपस्तता अन्तरिक्षे । ताभ्य ओषधिवनस्पतयो जायन्ते । तेभ्यो ह्येष इति । तनूनपात्—'तनु विस्तारे' 'कृविचमितनिधनिसर्जिर्लाजिभ्य ऊः' इत्यु-प्रत्ययः । व्यत्ययेनाद्युदात्तः । नपात्—'पा रक्षणं' । 'पस्तु गतौ वा' । ष्यन्तः । क्विप् । न पाति न पातयतीति वा नपात् 'नभ्राणनपाश्रवेदा'—इत्यादिना निपातनाश्रयः प्रकृतिभावः । नञ्स्वरः । तनूर्न पातीति तनूनपात् । कृदुत्तरपदप्रकृतिस्वरत्वे प्राप्ते 'उभे वनस्पत्यादिवु युगपत्' इत्युभयपदप्रकृतिस्वरत्वम् Sy.
२. नरैः कर्मणां नेतृभिरश्वध्वर्षादिभिः शंसनीयो भवति । 'नृ नये' । 'श्वधोरप्' इत्यप् । प्रत्ययस्य पित्वाश्रयशब्द आद्युदात्तः । 'शंसं स्तुतौ' इत्यस्माद् घञन्त आद्युदात्तः । नरशब्दस्य 'अग्नेषामपि वृश्यते' इति दीर्घः । वनस्पत्यादित्वाद्युभयोः प्रकृतिस्वरत्वम् Sy.
३. विशेषेण प्रत्यक्षतया जायते । विजायते—'जनौ प्रादुर्भावे' । दिवादित्वात् इयन् । धातुस्वरः Sy. ४. जानन् P.
५. निर्मथीते । अग्निमीत—'माह् माने

- शब्दे च' । जुहोत्यादिः । 'भृजामित्' इत्यभ्यासस्येत्वम् । यद्योगादनिघातः Sy.
६. तदा Sy.
७. श्वसि P. ०चेष्टत इति व्युत्पत्तेः Sy.
८. एवंविधस्याग्नेः Sy.
९. बायोः Sy.
१०. रणे P. एवंविधस्याग्नेः शीघ्रगमने । सरीमणि—'सू गतौ' 'हृभृषुस्तुश्रुभ्यः' (Uñādi 4.587.) इतीमनिप्रत्ययः । नित्स्वरः Sy. ११. सृष्टिः Sy.
१२. यदाग्निररणीषु गर्भरूपतया वर्तते तदा तनूनपाश्रामको भवति । यदा जायते तदा नराशंसनामको भवति । यदान्तरिक्षे विद्योतते तदा मातरिद्वनामको भवतीति Sy.
१३. शोभनेन मन्थनेन । सुनिर्मथा—'मथे विलोडने' अस्मात्सम्पदादिलक्षणो भावे क्विप् । प्रादिसमासः । कृदुत्तरपदस्वरः Sy.
१४. ०थित P. नितरां मथितोऽसि । 'गतिरनन्तरः' इति गतेः प्रकृतिस्वरत्वम् Sy.
१५. शोभनेन निधानेन । सुनिधा—निपूर्वस्य दधातेर्भावे 'आतश्चोपसर्गो' इत्यह् । 'सुपां सुलुक्' इति तृतीयाया लुक् । कृदुत्तरपदस्वरः Sy.
१६. उत्तरवेद्यादिस्थानेषु नितरां प्रक्षिप्तोऽसि Sy. १७. मेधावी Sy.

स त्वम् । अग्ने ! सुयज्ञान् । कुरु । देवान् । तथो यज च । देवानिच्छते यजमानाय तानिति ।

अजीजनन्मृतं मर्त्यासोऽस्त्रेमाणं तरणिं वीळुजम्भम् ।

दश स्वसारो अग्रुवः समीचीः पुमांसं जातमभि सं रमन्ते ॥ १३ ॥

अजीजनन् । जनयन्ति स्म । अमरणघमणिम् । मर्त्याः । अपापम् । क्षिप्रम् । दृढ-
दंष्ट्रं तम् । दश । पाणेरैकस्मादुत्पत्तेः स्वसारः । दशाङ्गुलयः । समञ्जनाः संश्लिष्टाः ।

१. सन् M.

२. अस्माभिः क्रियमाणानि कर्माणि सुष्ठु
हिंसारहितानि Sy.

३. कृणु—'कृवि हिंसाकरणयोः' इत्यस्य लोटि
'घिन्विक्कृष्योर च' इत्युप्रत्ययः । 'उतश्च
प्रत्ययात्' इति हेल्नुक् । निघातः Sy.

४. यजनीयानिन्द्रादीन् Sy.

५. अग्रया M. ६. पूजय Sy.

७. देवान्कामयमानाय Sy.

८. तानीति P.

९. मन्थनेनोदपीपदन् । अजीजनन्—'जनी
प्रादुर्भावे' इत्यस्य ध्यन्तस्य लुङि चङि
रूपम् Sy. १०. मरणघमरहितम् Sy.

११. ऋत्विजः Sy.

१२. अत एव क्षयरहितम् । अस्त्रेमाणम्—'क्षिप्
गतिशोषणयोः' । 'भावे मनिन्' इति
मनिन्प्रत्ययः । लघूपथगुणः । 'लोपो व्यो-
र्वलि' इति बलोपः । 'बहुव्रीहौ नञ्सु-
भ्याम्' इत्युत्तरपदान्तोदात्तत्वम् Sy.

१३. तरणिम् । तरन्ति यजमानाः पापमने-
नेति तरणिरग्निः । तम् । 'तु प्लवन-
तरणयोः' । 'अतिसूक्ष्मम्यशयवितुभ्यो-
ऽनिः' इत्यनिप्रत्ययः । गुणः प्रत्ययस्वरः
Sy.

१४. दष्टं P. हविर्भक्षणायं दृढवन्तम् Sy.

१५. दशसंख्याकाः Sy.

१६. सरत्यः । स्वसारः—'असु क्षेपणे' इत्य-
स्मात् 'सुञ्यसेऽर्हन्' इति ऋन्प्रत्ययः ।
सुष्ठु अस्यन्ति कर्मसु पदार्थानिति स्व-
सारः । 'न षट्स्वलादिभ्यः' इति डीप्-
प्रतिषेधः । निस्त्वादाद्युदात्तः Sy.

१७. कर्मकरणार्थमग्रमङ्गन्तीत्यपुवोऽङ्गुलयः ।
तादृशा अङ्गुलयः । अग्रुवः—'अग्नि गतौ'
'जञ्वाद्यश्च' (Uṇādi 4.542.)
इति रुप्रत्ययः निपातनाप्रलोपः । जसि
तन्वादित्वादुवडादेशः । प्रत्ययस्वरः Sy.

१८. ०मजनाः M. समञ्जनाः is suggest-
ed for समञ्जनाः । परस्परं सङ्गताः
सत्यः । समीचीः—'इण् गतौ' इत्यस्मात्
'समीणः' (Uṇādi. 4.532.) इति
चट्प्रत्ययो घातोर्दीर्घश्च । टित्वात्
'टिट्ढाणञ्' इत्यादिना डीप् । संयन्तीति
समीच्यः । यद्वा संपूर्वस्थाञ्चतेः ष्विप्
'समः समि' इति समि इत्यादेशः ।
'अञ्चतेश्चोपसंह्यानम्' इति डीप् ।
'अचः' इत्यकारलोपः । 'चौ' इति दीर्घः ।
'वा छन्दसि' इति पूर्वसवर्णदीर्घः । एका-
देशस्वरः Sy.

पुमांसम् । जातम् । अभिमुखाः । सम्भूय गृह्णन्ति समिन्धनायेति ।

प्र सप्तहोता सनकादरोचत मातुरुपस्थे यदशोचद्धनि ।
न नि मिषति सुरणो दिवेदिवे यदसुरस्य जठरादजायत ॥ १४ ॥

प्र सप्तहोता । चिरादेवारभ्य । प्ररोचते । यस्याग्नेः सप्त षष्टकर्तारो भवन्ति ।
यदा । पृथिव्याः । उत्सङ्गे । उत्तरवेद्याम् । दीप्यते । न । निमिषति, सर्वदा ज्वलति । दिवे-
दिवे । शोभनमरणः । यदा । काष्ठस्य । जठरात् । जायते ।

१. पुमांसम्—‘पा रक्षणे’ इत्यस्मात् ‘पातेडु-
म्मुन्’ (Uṇādi. 4.617.) इति डुम्मुन्
प्रत्ययः । पुंसोऽमुङ् (Pa. 7.1.89.)
इत्यमुङादेशः । पाति कुलमिति पुमान् ।
नित्स्वरः Sy.

२. अथ जातं तमग्निम् । तत्र दृष्टान्तः—
यथा जातं पुत्रमुपलभ्य तत्रत्याः पित्रादयो
हर्षाद्बुद्धोषन्ति तद्वत् Sy.

३. अभिलक्ष्य Sy.

४. शब्दं कुर्वते । जातमग्निं दृष्ट्वाध्वर्वा-
दयो हर्षाद्बुद्धस्तद्वयसम्पुटेन शब्दं कुर्वन्ती-
त्यर्थः । रभन्ते—‘रभ शब्दे’ इत्यस्य
लटि रूपम् । निघातः Sy.

५. होता is omitted in M. and P.

६. सनकात्सनातनोऽग्निः Sy.

७. गार्हपत्यस्थानेऽदीप्यत । अरोचत—‘रुच
वीप्ती’ इत्यस्य लटि रूपम् । निघातः Sy.

८. सप्त होतारो होत्रका यस्यासी सप्तहोता
सन् Sy.

९. ऊधःस्थाने उत्तरवेद्याम् । ऊधनि,
सकारस्य नकारद्वयान्दसः Sy.

१०. अशोभत । अशोचत्—‘शुच वीप्ती’ Sy.

११. न निद्राति किन्तु सर्वदा यज्ञार्थं जाग-
त्येव । मिषति—‘मिषु सेचने इत्यस्य
लटि रूपम् Sy.

१२. प्रतिदिनम् Sy.

१३. रमणः may be suggested for
मरणः ॥ सुष्ठु रणयति शब्दयतीति
सुरणः । सर्वैः कमनीयतया दृश्यमानः
सन् । ‘रण शब्दे’ । तत्करोतीति णिच् ।
तस्मादकृच्छार्थे खल् । नित्स्वरः Sy.

१४. यस्मात् Sy.

१५. अग्नेः प्रेरकस्यारणीरूपस्य काष्ठस्य ।
असुरः—‘असु क्षेपणे’ इत्यस्मात् ‘असे-
हरन्’ इत्यरन्प्रत्ययः । अस्यतीत्यसुरः ।
नित्स्वरः Sy.

१६. उवरात् । जठरात्—‘जनी प्रादुर्भावे’
इत्यस्मात् ‘जनेररष्ठ च’ (Uṇādi. ५.
716) इत्यरप्रत्ययः ठकारश्चान्तादेशः ।
प्रत्ययस्वरः Sy.

१७. कर्मार्थमुदपद्यत । तस्मान्न निमिषतीति
पूर्वेणान्वयः । अजायत—‘जनी प्रादुर्भावे’
इत्यस्य लटि श्यनि ‘जाजनोर्जा’ इति
घातोर्जविशः । यद्योगावनिघातः Sy.

अमित्रायुधो मरुतामिव प्रयाः प्रथमजा ब्रह्मणो विश्वमिद्विदुः ।

धुम्रवद्ब्रह्म कुशिकास एरिरु एकैको दमे अग्निं समीधरे ॥ १५ ॥

अमित्रायुधः । अमित्राणां योद्धारः । मरुतामिव । वेगः यथा मरुतं शर्षो वृक्षादीनु-
त्क्षिपति । प्रजापतेः । प्रथममेव जाताः । सर्वम् । एवाग्निगणम् । जानन्ति । तथा हविष्मत् ।
स्तोत्रम् । कुशिकपुत्राः । अग्नये प्रेरयन्ति । तथैक एकः सर्व एव । स्वगृहे । अग्निम् । समे-
धितवन्तः ।

यद्य त्वा प्रयति यज्ञे अस्मिन्होतश्चिक्त्वोऽवृणीमहीह ।

ध्रुवमया ध्रुवमुताशमिष्टाः प्रजानन्विद्वाँ उपं याहि सोमम् ॥ १६ ॥

यद्य त्वा । यत् । अद्य । त्वा । वर्तमाने । यज्ञे । अस्मिन् । अग्ने ! होतः ।

१. ०मिणो P. अमित्रैः कर्मविघ्नकारिभिर-
सुरैः सह योद्धारः । यद्वा अमित्राणि
पापानि तैः सह योद्धारः । अमित्रायुधः
—'युध सम्प्रहारे' । क्विप् । कुडुत्तरपद-
स्वरः । संहितायां पूर्वपदस्य दीर्घदद्या-
न्वसः Sy.
२. तत्र दृष्टान्तः । यथा मरुतां देवानां
प्रयाः प्रकवेषं शत्रून्भियान्तीति प्रया
बलानि शत्रूणां हन्तृणि तद्वत् कर्मविघ्न-
कारिणां पापानां च हन्तारः Sy.
३. प्रयाः—'या प्रापणे' । 'अन्येभ्योऽपि
दृश्यन्ते' इति चिच् Sy. ४. शर्षे P.
५. पक्षादीनुत्पतति P.
६. सर्वस्य जगतः ऋष्टुः Sy.
७. ०यमेव P. and M.
८. जातः P. प्रथममुत्पन्नाः । प्रथमजाः—
'जनी प्रातुर्भावे' । 'जनसन' इत्यादिना
विट् । 'विद्वनोः' इत्यात्वम् Sy.
९. स्यावरजङ्गमात्मकं सर्वं जगत् Sy.
१०. ०वाग्नि गुणं M.
११. जानाति P. विदुः—'विदेलंति 'विदो
लदो वा' इति भेस्तावेदाः Sy.

१२. तेऽमी कुशिका . . . हविर्युक्तम् Sy.
१३. कुशिकगोत्रोत्पन्ना ऋचयः Sy.
१४. अग्नय आ समन्तात्प्रेरयन्ति । 'ईर गतो'
इत्यस्य लिटि रूपम् । मन्त्रत्वादान्
भवति Sy. १५. एकैको भूत्वा Sy.
१६. ते च स्वे स्वे गृहे । दमे—'दमु उप-
शमने' । करणे घञ् । 'नोदात्तोपदेश-
स्य' इति वृद्धिप्रतिषेधः । जित्स्वरः Sy.
१७. आख्याद्याहृतिभिः सम्यग्दीपयन्ति ।
'जिह्वी दीप्तौ' इत्यस्य लिटि 'इन्धि-
भवतिभ्यां च' इति क्तिञ्ङ्गावाप्तकार-
लोपः । निघातः Sy.
१८. यद्यस्मात्कारणात् Sy. यदर्थम् BB.
१९. इदानीम् Sy. अस्मिन्नहनि BB.
२०. त्वाम् Sy., BB.
२१. ०मानो P. प्रवर्तमाने । प्रयति—'इण्
गतौ' इत्यस्य शतरि रूपम् । 'शतुर-
नुमः' इति विभक्तेकदात्त्वम् Sy.
अविच्छेदेन वितायमाने BB.
२२. अस्मिन्त्यत्ते BB.
२३. ज्योतिष्टोमादौ Sy.
२४. होमनिष्पावक ! Sy.

प्रज्ञावन् ! होतारमवृणीमहि । ततस्त्वं ध्रुवम् । अयाक्षीद्वान् । ध्रुवम् । एव । अशमिष्ठाः,
शमनं संस्कारः । पशोरधिगुप्रैषेणारण्योः प्रजायमानस्त्वम् । विद्वान् । उपगच्छ । अस्मदीयमिमं
सोममिति ।

तृतीयस्याष्टकस्याद्यमध्यायं व्याकरोदिति ।

जाता वसिष्ठस्य कुले सुन्दरी यमजीजनत् ॥

अथ तृतीयेऽष्टके द्वितीयेऽध्यायः ।

अयेच्छन्ति त्वा सोम्यासुः^{१८} व्याचिख्यासति माधवः ।

सङ्गतेषु निपातेषु वक्तव्यं सम्प्रदर्शयन् ॥ १ ॥

१. ०ज्ञाप(य)न् M. कर्मविषयज्ञानवन् !
Sy.

२. ०तारं वृणी० P. त्वद्विषयं वरणमकुर्मं ।
अवृणीमहि—'वृञ् वरणे' । ऋधादित्वात्
इना । लङ्पुत्तमबहुवचने 'ई हल्यघोः'
इतीत्वम् । आमन्त्रितस्याविद्यमानवस्त्वेन
पादादित्वादिनिघातः Sy. त्वां होतारम्
... वृतवन्तो वयमिहास्मिन्प्रयोजन एत-
द्वनुरूपमेव त्वया कृतमिति प्रदर्शयति
BB.

३. तस्मात्तावृशस्त्वम् Sy.

४. ध्रुवम् P. ध्रुवं यथा भवति तथा
Sy.

५. ०याक्षीन्दे० P. अस्माभिर्दत्तानि हवींषि
प्रापय । अयाः—'या प्रापणे' इत्यस्य
लङ्ङि सिपि रूपम् । निघातः Sy.

६. ०क्षीः देवाः M.

७. उत अपि च Sy.

८. शमि० P. हविःस्वीकरणानुत्तैर्वैः
शान्तस्त्वमकारिष्ठाः । अशमिष्ठाः—
'शम् उपशमने' इत्यस्य ष्यन्तस्य कर्मणि
लुङि 'स्यसिच्सीयुद्' (Pa. 6.4.62.)

इति विकल्पेनेडागमः । तस्यासिद्धत्वात्
'णेरनिटि' इति णिलोपः । निघातः Sy.

९. ०प्रैषणा० M.

१०. इमं यज्ञं सम्यक् जानन् । 'ज्ञा अय-
बोधने' । शतरि रूपम् Sy.

११. अवि M. यत् किञ्चित्सर्वं जानान-
स्त्वम् । यत एवमतस्त्वमेव प्रजानभ्रा-
त्मीयमधिकारं जानन्ननुसन्दधान इत्य-
मित्यं कृतवानसि विद्वान् सर्वार्थसाधनो-
पायज्ञस्त्वम् BB.

१२. समीप आगच्छ । यातेलौटि रूपम् Sy.
पुनः पुनरुपयाहि, आगच्छ BB.

१३. अस्माभिः कियमाणमिममभिषुतं सोम-
मभिलक्ष्य Sy. तस्माद् भूयोऽप्यस्मदीयं
यज्ञम् BB.

१४. VM. ignores इह ।

This stanza=TS. 1.4.44.2.

१५. सुन्दरी मम M. and D.

१६. The line *in toto* is omitted
in P.

१७. ०च्छति M.

१८. RV. III. 30.1.²

पृथगर्थान्निपातेषु सङ्गतेषु प्रदर्शयेत् ।

‘आदहं स्वधामन्विति तत्राहुश्च निदर्शनम् ॥२॥

स्विदित्येको निपातोऽयम् ‘अधः स्विदासीदपरि’ ।

चन चेन्नन्वमी च स्युरभिन्ना इति निश्चयः ॥३॥

समुदाया निपातानां नामी नो मो अयो इति ।

ओदन्तस्य प्रगृह्यत्वं पृथक्शास्ति हि पाणिनिः ॥४॥

‘मो अहं द्विषते रधम्’ मैवाहं द्विषते रधम् ।

एवं ‘नो वयं मराम’ नैव वयं मरामेति ॥५॥

समुदायत्वमनयोरित्यमर्यप्रतीतिः ।

इच्छन्ति क्वयः केचिद्द्वयोरेकः स्वरस्तथा ॥६॥

१. ०र्वा नि० M.

२. ०धामान्विति M. ०धामन्निति P.
RV. I. 6.4.

३. स्वित्ये० M.

४. ०यधस्वि० M.
०मयस्वि० P.

५. RV. X. 129.5.^b

६. ०यान्नि० M. and P.

७. नामी is not clear. I therefore propose the emendation नामी = न धामी, meaning—नो मो etc. are not compound, but single words.

८. Omitted in M.

९. ०यक्चास्ति M. ०यक्स्ति P.

१०. वावाणिः P. Cf. Pa. I. 1.15.
‘ओत्’

११. मोहन् M.

१२. RV. I. 50.13.^d

१३. M. omits words मैवाहं...
रधम् ।

१४. एव P.

१५. यं P.

१६. RV. I. 191.10—12.

१७. P. omits नैव वयं ।

१८. हेति P. (for मरामेति).

१९. ०मत्थं० P.

२०. M. omits द्वयोरेकः । ननुरेक P.

नहीत्येको निपातोऽयं पृथगध्वर्यवस्तु तम् ।

अधीयते ह्युदात्तं च 'नृह्यस्या अपरं चने' ॥७॥

नहीत्यनेन योगे च स्मर्तव्यस्तिहुदात्तवान् ।

केवलेन हिना योगे शाब्दिकैः स्मर्यते यथा ॥८॥

बहुचा हिकमित्येकं किमिति द्वावधीयते ।

अयं च युज्यते ह्येक एकोदात्तस्य दर्शनात् ॥९॥

'राजा हिकं भुवनानां' 'तिष्ठा सुकं मघवन्मा ।'

'येना सुकं मारुषी' च त्रयोऽमी निहताः क्रमः ॥१०॥

सूदमेक्षिकापरा विप्राः कथयन्त्यत्र बहुचाः ।

यथा समासे पदयोरैकार्थ्यमुपजायते ॥११॥

नञो हेक्ष्व तथैकार्थ्यं नहीत्यत्रोपजायते ।

ह्यर्यस्य च प्रधानत्वादन्तोदात्तमभूत्पदम् ॥१२॥

१. ०गध्वार्यं P.

२. ०वस्त P.

३. अग्निप० P.

४. ह्युवा० P.

५. RV. X. 86.11^c

६. स्वत्यंतस्ति० P.

७. शाब्दी M.

८. M. omits स्मर्यते यथा । Cf. 'हि च'
Pa. 8.1.34.

९. ०त्येक P.

१०. ह्येकः P.

११. वि M.

१२. ०वनां P. RV. I. 98.1.

१३. क P.

१४. संघम्म P. RV. III. 53.2.

१५. ननु P.

१६. क P.

१७. RV. I. 72.8.

१८. निग्रहताः M.

निहितारः P.

१९. क्रमः M.

२०. ०यत्य० M.

२१. ०योरेकार्थ्यं० P.

२२. तथेकार्थ्यं P.

२३. नहीत्यतोवजा० P.

२४. ह्यत्यं० P.

हिना योगे नु-सुभ्यां च कमित्येतन्नहिन्यते ।

‘राजा हिकं भुर्वनानो’ ‘येना नुकं मानुषोति’ ॥ १३ ॥

पदेनान्येन संयोगाद्ययाख्यातं निहिन्यते ।

हिनुयोगे कमित्येतदेवमेवेति बहुचाः ॥ १४ ॥

अध्वर्यवस्तु नेच्छन्त्याशिषे वै कं यजमानाः ।

इत्युद्रात्तमधीयानाः पृथक्चार्थं कमो विदुः ॥ १५ ॥ इति ।

III. 30.

इच्छन्ति त्वा सोम्यासुः सखायः सुन्वन्ति सोमं दधति प्रयांसि ।

तिर्तिचन्ते अभिशंस्ति जनानामिन्द्र त्वदा कश्चन हि प्रकृतेः ॥ १ ॥

इच्छन्ति ।

१. ०योगे M.
२. ऽनु० M. असुह्यां P.
३. कवित्ये० P. ४. ०चित्ते P.
५. RV. I. 98.1.
६. RV. I. 72.8.
७. ०देन्याने P.
८. ०गद्य० P. ९. ०नुयो P.
१०. तमि० M.
११. ०मेवेति P.
१२. ०शिषे P. १३. ०मानः M.
१४. ०याना P.
१५. ०क्वार्थे P.
१६. कर्मो M. १७. विविदुः M.
१८. तृतीयेऽनुवाके नव सूक्तानि । तत्र ‘इच्छन्ति त्वा’ इति द्वाविंशत्युच्चं प्रथमं सूक्तम् । तत्रेयमनुक्रमणिका ‘इच्छन्ति द्वचधिकेन्द्रम्’ (KSA. 18. 30. p. 15.) इति । मण्डलद्वष्टा विश्वामित्र ऋषिः । इन्द्रो देवता । अनुक्तत्वात्त्रिष्टुप् छन्दः ।

आभिप्लविके प्रथमेऽहनि दशरात्रे प्रथमेऽहनि च माध्यन्दिने सवनेऽच्छावाक-शस्त्रेऽहीनसूक्तस्थाने द्वितीयमिवं सम्पातसूक्तम् । ‘आभिप्लवपृष्ठचाहानि’ इति खण्डे सूत्रितम्—‘इमाम्भिवच्छन्ति त्वा शासद्वह्निरिति सम्पाताः’ (ASS. 7. 5.) इति । इन्द्रस्य वृत्रघ्नः सम्बन्धिनि पशो ‘सहदानुम्’ इति वपाया याज्या । ‘सहदानुं पुरुहूत क्षियन्तं स्तुत इन्द्रो मघवा यद् वृत्रा’ (ASS. 3. 8.) इति सूत्रितम् । ‘स्वस्तये वाजिभिश्च’ इत्येवैन्द्रे पशो हवियो याज्या । सूत्रितञ्च—‘स्वस्तये वाजिभिश्च प्रणेतः शुची वो हव्या भरतः शुचीनाम्’ (ASS. 3. 7.) इति । शुनासीरीये वैकल्पिकस्येन्द्रस्य शूनस्य ‘शुनं हुवेम’ इत्यनुवाक्या । सूत्रितञ्च ‘शुनं हुवेम मघवानामिन्द्रमश्वायन्तो गव्यन्तो वाजयन्तः’ (ASS. 2. 20.) इति Sy.

विश्वामित्रः ॥ इच्छन्ति । त्वाम् । सोमपानार्हाः । समानख्यानां यजमानाः । तुभ्यं सोमम् ।
मुन्वन्ति । निदधति च । अन्नानि । तथा तव बलाच्छत्रुजनानाम् । अभियंसन् च । सहन्ते ।
इन्द्र ! त्वत्तोऽग्न्यः । कः । खरवस्ति । हि । प्रकर्षेण ज्ञायमान इति ।

१. विश्वामित्रः स्तौति Sy.

२. त्वा P.

त्वां शंसितुम् Sy.

३. ०नार्हा P. सोमार्हा ब्राह्मणाः । सो-
म्यासः—सोममहंतीत्यर्थे 'सोममहंति यः'
इति यः । प्रत्ययस्वरः Sy. किभूताः
सखायः ? सोम्यासः सोमसम्पादिनः
Mah., U.

४. ते ब्राह्मणाः Sy. सखायो विप्राः, ...
'अथ ये ब्राह्मणाः शुश्रुवाश्चिसोऽनुचानास्ते
मनुष्यदेवाः' (SB. 2. 2. 2. 6; 4.
3. 4. 4.) इत्युक्तेर्वेदानां विप्राणां च
सखित्वम् Mah. सखायः समानख्यानाः ।
कथं समानख्यानाः ? श्रुतौ 'द्वया वं देवाः,
अहं देवा अथ ये ब्राह्मणाः शुश्रुवाश्चिसो-
ऽनुचानास्ते मनुष्यदेवाः' (SB. 2.2.2.
6.; 4.3.4.4.) इति U.

५. त्वदर्थम् Sy.

६. मुन्वन्ति D. अभियुष्न्वन्ति । मुन्वन्ति—'युञ्
अभिववे' स्वादित्वात् ङ्ः । सतिशिष्टः
स्वरो बलीयान्' (Cf. PMBH. on
pa. 6. 1. 158.) इति भिप्रत्ययस्वरः
Sy. अभियुष्न्वन्ति Mah., U.

७. ०दधाति वा P. त्वदर्थं धारयन्ति ।
दधति—दधातेर्लटि रूपम् । 'समान-
वाक्ये निघातयुष्मदस्मदादेशाः' (VPa.
8. 1. 18. 5.) इति सोमपदस्येतर-
वाक्येनान्वयात् निघातः । 'अभ्यस्ता-
नामादिः' इत्याद्युदात्तत्वम् Sy. धार-
यन्ति Mah., U.

८. इतराण्यपि हवीषि Sy. प्रय इत्यन्ननाम ।
हवीषि Mah. हविलक्षणान्यन्नानि U.

९. त्वया प्रेरिताः सन्तो जनानां सपत्नानाम्
Sy.

१०. बळं शत्रुबळानाम् P.

११. तत्कृतां हिसाम् । अभिशस्तिम्—'शसु
हिसायाम्' इत्यस्माद्भावे क्तिन् । 'तादौ
च निति कृत्यती' इति गतेः प्रकृतिस्व-
रत्वम् Sy. दुर्वचनम् Mah., U.

१२. ०हते M. ०हसे P. तितिक्षन्ते—'तिज
निशाने' इत्यस्य क्षमायां 'भुप्तिञ्जिङ्गुषः
सन्' इति सन् । अभ्यस्तस्वरः Sy.
सहन्ते मनोवाक्कायसंयताः क्षान्तिपरा
इत्यर्थः Mah., U.

१३. अथैवं त्वामिच्छतां हे इन्द्र ! U.

१४. एवमनुप्राहकस्त्वत्तोऽग्न्यः Sy. त्वत्तः
सकाशात् Mah., U.

१५. Omitted in P. को नाम पुरुषः
Sy. कोऽपि लोकोत्तरः Mah. कोऽपि
U.

१६. बलस्ति P. चनशब्दोऽप्यर्थे Mah. चनो
निपातोऽप्यर्थे U.

१७. खलु Sy. हि यतो भवति Mah. हिर-
नर्धकः U.

१८. ज्ञायमा ज्ञायमा P. प्रकेत्यते ज्ञाप्यत
इति प्रकेतः । प्रज्ञापितो विद्यते ।
प्रकेतः—'कित ज्ञाने' कर्मणि घञन्तः ।
'थाचघञ्कत' इत्यन्तोदात्तत्वम् Sy.
प्रकृष्टो ज्ञानविशेषः Mah. प्रज्ञान-
विशेषोऽप्यर्थं भवति, यजमानानामिति
शेषः U.

१९. VM. ignores आ ॥ आ सर्वतो
जगति Sy. आ समन्ताद्भावेन U.
This stanza=YV. 34. 18.

न ते दूरे परमा चिद्रजास्या तु प्र याहि हरिवो हरिभ्याम् ।
स्थिराय वृष्णे सर्वना कृतेमा युक्ता ग्रावाणः समिधाने अग्नौ ॥ २ ॥

न ते दूरे । न । तव । दूरे भवन्ति । दूरस्थानि । अवस्थानानि । शीघ्रम् । ग्राभ-
याहि । हे हरिवः ! हरिभ्याम् । स्थिराय । वर्षित्रे । सर्वानि । इमानि । अस्माभिः कृतानि ।
युक्तास्वाभिवार्यम् । ग्रावाणः । होमार्यं समिधाने । अग्नावागच्छति, दूराभावः शीघ्रं तत्र
गन्तुमसौ शक्त इति ।

१. दूरे (न) सन्ति । चिच्छब्दोऽप्यर्थे । अतिदूरमपि ते निकटमत आयाहीत्यर्थः Mah. दूरेऽपि U.
२. दूरे वर्तमानान्यपि Sy. ननु स्वर्गात्कथ-
मिति दूरे मया गन्तव्यमित्यत आह ।
परमाणि दूरदेशस्थानि Mah. परमाणि
विप्रकृष्टदेशानि U.
३. स्थानानि Sy., Mah., U.
४. क्षिप्रम् Sy. तुशब्दो हेत्वर्थे । अतो
हेतोः Mah. तु तूष्णम् U.
५. अस्मदीयं यज्ञमभिलक्ष्यागच्छ । याहि—
'या प्रापणे' इत्यस्य लोटि रूपम् Sy.
आगच्छ Mah. आयाहि U.
६. Omitted in P.
७. हरिवर्णावश्वौ यस्य सोऽयं हरिवा-
निन्द्रः । हरिवः—हरी अस्य स्त इति
मनुषु । 'छन्दसीरः' इति तस्य बत्वम् ।
आमन्त्रितत्वाभिप्रायः Sy. हरी अश्वौ
विद्येते यस्य स हरिवास्तस्य सम्बोधनम्
Mah.
८. तस्माद् हरिभ्याम् उपेतस्त्वम् Sy.
अशवाभ्याम् Mah., U.
९. फलप्रदाने दृढचित्ताय । स्थिराय—
'ष्ठा गतिनिवृत्तौ' इत्यस्मात् 'अजिर-
शिशिर' इत्यादिना किरच्प्रत्ययान्तत्वेन
निपातनादाकारलोपः । चित्स्वरः Sy.
दृढसौहृदाय Mah., U.

१०. ०षिते P. अत एव कामानां वर्षित्रे
तुभ्यम् Sy. वृष्णे सेक्त्रे Mah., U.
११. प्रातरादीनि । सवना—'षुञ् अभिवधे'
इत्यस्मादधिकरणे 'ल्युट् च' इति ल्युट् ।
सूयते सोमो यत्रेति सवनानि प्रातरा-
दीनि । लिट्स्वरः Sy. प्रातःसवना-
दीनि Mah.
१२. योजिताः Mah.
१३. ०श्वभिवात्स्यं P. सोमाभिववार्यंमुद्युक्ताः
Sy. अभिवधकर्मणि Mah., U.
१४. उपलाः Sy.
१५. ०मात्स्यं P.
१६. आहृत्यधिकरणतया सम्यग्दीप्यमाने
सति । समिधाने—'अिइन्धी दीप्तौ'
इत्यस्य कानचि रूपम् । कित्वाद्भ-
कारलोपः । चित्स्वरः Sy. समिध्यमाने
सति । छान्दसो यको लुक् Mah. समि-
ध्यमाने U.
१७. आहवनीये Sy. अग्ना आहवनीयाख्य
आहुतयो होष्यन्ते । अतश्चायाहि U.
१८. ०वाच्छे० P. अतस्त्वं क्षिप्रमागच्छेति
भावः Sy.
१९. ०भवः P. दूराभावे is suggested
for दूराभावः ।
२०. शीघ्र P.
२१. VM. ignores चित् ॥ चित् अपि Sy.
This stanza = YV. 34. 19.

इन्द्रः सुशिप्रो मधवा तरुत्रो महाव्रातस्तुविकूर्मिर्ऋधावान् ।
यदुग्रो धा बाधितो मर्त्येषु कृत्या ते वृषभ वीर्याणि ॥ ३ ॥

इन्द्रः सुशिप्रः । इन्द्रः । सुहनुः । धनवान् । तारयिता । महता व्रातेन मरुता संयुक्तः ।
बहूनामवदानकर्मणां कर्ता वा । हिंसावान् । यानि । उर्दगुणः । धारयसि । शत्रुभिर्बध्यमानः ।
शत्रुषु मनुष्येषु जयार्थं कृतानि । न्व । तानि । तव । वृषभ ! वीर्याणीति, न तानि सम्प्रति
दृश्यन्त इत्यनागमनादिन्द्रमधिक्षिपति ।

१. यस्त्वं परमैश्वर्यसम्पन्नः Sy.

२. शिप्रशब्देन शिरस्त्राणमभिधीयते ।
शोभनशिरस्त्राणोपेतः, यद्वा शोभनहनु-
मान् । सुशिप्रः—'सृणु गतो' श्रोणादिको
रन्प्रत्ययः । बाहुलकात् 'सृ' इत्यस्य
'शि' इत्यादेशः । बहुव्रीहौ 'आद्युदात्तं
द्वघच्छन्दसि' इत्युत्तरपदाद्युदात्तत्वम्
Sy. 'शिप्रे हनूनासिके वा'
(N.6.17.)

३. तरुत्रेण शत्रून् देवा इति तरुत्र इन्द्रः ।
तरुत्रः—तरते: 'अशित्रादिभ्य इत्रोत्रौ'
इत्युत्रप्रत्ययः । व्यत्ययेनाद्युदात्तत्वम्
Sy.

४. मरुद्भिर्महान् व्रातः समूहो यस्येति स
तथोक्तः । महाव्रातः—'आन्महतः' इत्या-
कारादेशो महत्स्तकारस्य Sy.

५. मपादा० M. सङ्ग्रामे नानाविध-
कर्मणां कर्ता । तुविकूर्मिः—करोतेरीणा-
दिको मिप्रत्ययः । गुणे कृतेऽकारस्योत्वं
छान्वसम् । 'हलि च' इति दीर्घः
Sy.

६. वाद् P. शत्रुविषयहिंसावान् । ऋधा-
वान्—ऋन् नुन् हन्तीत्युधाः । 'अन्येभ्यो-

ऽपि वृश्यन्ते' इति विच्, वृशिप्रहृणात्तलोपो
हकारस्य घत्वम् । तदस्यास्तीति मनु-
बधे 'छन्वसीवनिपौ' इति वनिप् ।
व्यत्ययेनाद्युदात्तः Sy.

७. या M. and P. यानि वीर्याणि Sy.

८. अत एव शत्रूणां भयङ्करः Sy.

९. व्यधाः Sy.

१०. शत्रुबध्यमानः P. बाध्यमानः is sug-
gested for बध्यमानः ॥ स
तावुशस्त्वमसुरैः सङ्ग्रामे बाधितः सन्
Sy.

११. मारयितृष्वसुरेषु Sy.

१२. ०व्यात्वं P.

१३. Omitted in M.

१४. क्वासते वद ? वद—किञ्चिदस्य सप्त-
म्यर्थे 'किमोऽत्' इत्यप्रत्ययः । तस्मिन्
'क्वाति' इति क्वादेशः । तित्स्वरः
Sy.

१५. Omitted in P. वीर्याणि Sy.

१६. इदानीं तव Sy.

१७. प्रभ P. कामानां वर्धक ! हे इन्द्र !
Sy.

१८. सम्प्र P.

त्वं हि ष्मा च्यावयुन्नच्युतान्येको वृत्रा चरसि जिघ्रमानः ।
तव द्यावापृथिवी पर्वतासोऽनुं व्रताय निमित्तेव तस्युः ॥ ४ ॥

त्वं हि ष्मा । अच्युतान्यपि । त्वम् । शत्रुबलानि च्यावयन् । असहायः । उपद्रवान् ।
नाशयन् । चरसि । हि । ततश्च द्यावापृथिवी । पर्वताश्च । तव । कर्मणे । भीताः
सञ्चरणकुशला अपि निमित्तं इव । अनुतस्युः, यथा पृथिव्यामुप्ताः स्थावरा
अचलास्तिष्ठन्त्येवमिति ।

१. हे इन्द्र ! Sy.

२. च्युतिरहितानि वृद्धमूलान्यपि Sy.

३. ०त्रुर्ब० M. तव प्रतिपक्षभूतानि रक्षांसि
Sy.

४. स्वस्वस्थानात्पातयन् । च्यावयन्—
'च्युद् गतो' इत्यस्य ष्यन्तस्य शतरि
रूपम् । णिच्स्वरः Sy.

५. असहाय एव Sy.

६. तथा पापानि Sy.

७. हिसन् । जिघ्रमानः—'हन हिसागत्योः'
इत्यस्य 'घञर्थे कविधानम्' इति कः,
तस्य 'छन्दस्युभयथा' इति सार्वधानु-
कत्वाच्छप् । तस्य दलुः । 'बहुलं छन्द-
सि' इत्यभ्यासस्येत्वम् । हन्तीति जिघ्रः,
आचारार्थे क्विप्, अस्मात्ताच्छीत्पार्ये
चानश् । शप्, व्यत्ययेनाद्युदात्तत्वम्
Sy.

८. बर्तसे । चरसि—'चर गतिभक्षणयोः'
हियोगावनिघातः Sy.

९. Omitted in M. P. adds व्रं
after खलु ॥ खलु Sy.

१०. पातश्च P.

११. द्यावापृथिव्यो । द्यावापृथिवी—'देवता-
द्वन्द्वे च' इत्युभयपदप्रकृतिस्वरत्वम्
Sy.

१२. किञ्च—एवंविधसामर्थ्यापेतस्य तव
Sy.

१३. व्रताय कर्मणे आज्ञायै Sy.

१४. ०रकु० P.

१५. ०तानीव M. ०तानिव P. निष्काता
निश्चला इव । निमित्तेव—'डुमिञ्
प्रक्षेपणे' इत्यस्य कर्मणि निष्ठा । 'गति-
रनन्तरः' इति गतेः प्रकृतिस्वरत्वम् ।
'सुपां सुलुक्' इति सुपो ङादेशः 'इवेन
(समासः) विभक्तघलोपः—' इत्यु-
क्तत्वात्पूर्वपदस्वरः Sy.

१६. अभित० P. अनुकूलास्तिष्ठन्ति ।
तस्युः—'ष्ठा गतिनिवृत्तौ' इत्यस्य लि-
ट्पुस्यातो लोपे कृते तस्य 'द्विवंचनेऽचि'
इति स्थानिवद्भावाद् द्विवंचनम् । नि-
घातः Sy.

१७. अना P.

१८. VM. ignores स्म ॥ स्म—चादि-
त्वावनुदात्तः Sy.

उताभये पुरुहूत श्रवोभिरेको दृळ्हमवदो वृत्रहा सन् ।

इमे चिदिन्द्र रोदसी अपारे यत्संगृभ्णा मधवन्काशिरित्ते ॥ ५ ॥

उत । अपि च । हे बहुभिराहूत ! अभयार्थम् । अन्नैर्हैर्विभिः । एकस्त्वम् । घृष्टम् । वर्दसि ।
युद्धे यजमानशत्रूणां हन्ता । सन् । किं च । यत् । इमे । द्यावापृथिव्यी । दूरपारे । सङ्गुह्णासि ।

१. उतेत्यामन्त्रणे Sy. उताप्यर्थे SKN.
अपि Dur.

२. हो P.

३. पुरुभिवंहृभियंज्वभिराहूत ! यद्वा देवै-
रसुरेभ्यो रक्षार्थं बहुवारमाहूत ! Sy.

४. ०यार्थं P. असुरेभ्यः सकाशान्मा विभी-
तेति देवान्प्रति यद्वाक्यम् । अभये—
'जिभी भये' इत्यस्माद्भावे 'एरच्' इत्य-
च्प्रत्ययः । नञा समासे तस्य स्वरः
Sy. अपिसामर्थ्याल्लुप्तोपमं द्रष्ट-
व्यम् । अभयमिव भवतीत्यर्थः । क-
स्मिन् ? सङ्ग्रामे SKN. भयवति
सङ्ग्रामे . . . अभये इव Dur.

५. वीर्यरूपेतः Sy. श्रवणीयैश्शब्दैः SKN.
श्रवणीयैः शब्दैरश्रैर्वा हृर्विभिर्वा तृप्तः
सन् Dur.

६. एकं त्वं M. and P. असहायस्त्वम्
Sy. असहायः Dur.

७. तद् वाक्यं दृढं सत्यमेव Sy. सुष्ठु,
उच्चैरित्यर्थः SKN.
दृढं समर्थम् Dur.

८. अवोचः । अवदः—'वद व्यक्तायां
वाचि' । लङि रूपम् । निघातः Sy.
सिंहनादं नदसीत्यर्थः SKN.

९. यद्दे P.

१०. वृत्रशत्रोर्हन्ता सन् Sy. वृत्राणां शत्रूणां
हन्ता सन् शत्रुवधवेलायामित्यर्थः SKN.
शत्रुहेत्यर्थः Dur.

११. चिद् अपि Sy.

चिदिति वार्थे SKN.

किमेतावदेव महाभाग्यम् ? नेत्युच्यते,
इवं चान्यद् अपि Dur.

१२. यस्मात्कारणात् Sy.

यस्मात् SKN.

१३. इमे वा SKN.

१४. शत्रून् जरे P. अपारे—ब्रह्मिणी 'नञ्मु-
भ्याम्' इत्युत्तरपदान्तोदात्तत्वम् Sy.

किविशिष्टे ? अपारे सती अपि द्यावा-
पृथिवीनामगुणत्वे गुणनिमित्तत्वमस्य

द्रष्टव्यम् । अविद्यमानं पारमन्तं ?
(०मन्तो) ययोस्ते अपारे इत्यर्थः

SKN. दूरपारे सती Dur.

१५. गुह्णाति P. परस्परमधरोत्तरभावेन

संयोजिते करोषीति यावत् । सङ्गु-
भ्णाः—'ग्रह उपादाने' । कषादित्वात्

इना । ग्रहियावयि—'इत्यादिना सम्प्र-
सारणम् । 'हृग्रहोभंद्यन्दसि' इति ह्कार-

रस्य भकारः । 'इतश्च' इति सिप
इकारलोपः । 'बहुलं छन्दसि' इत्यङ्-

भावः । समासस्वरः Sy.

मघवन् ! अतः । तव । मुष्टिः । महानिति शेषः, तथैव यास्केनोक्तमिति ।

प्र सू तं इन्द्र प्रवता हरिभ्यां प्र ते वज्रः प्रमृणन्ते शत्रून् ।

जहि प्रतीचो अत्रुचः पराचो विश्वं सत्यं कृणुहि विष्टमस्तु ॥ ६ ॥

प्र सू ते । प्रगच्छतु । सुष्टु । तव रथ इति शेषः । प्रवर्णेन मार्गेण । अश्वाभ्याम् ।
प्रतु च । तव । वज्रः । शत्रून् प्रकर्षेण हिंसन् । स त्वमप्रतः प्रतिमुखमागच्छतः । पृष्ठतश्चानु-
मुखमागच्छतः । अप्रत एव पराङ्मुखं गच्छतः, सर्वानेव शत्रून् । जहि । तदीयं च विश्वम् ।
सत्यम् । अस्मिन्युद्धे कृणुहि । निविष्टम् । अस्त्वस्मदीयं बलमिति ।

१. ०घन् P.

२. यस्मादिति श्रुतेस्तस्मादित्यध्याहारः ।
तस्मात् SKN.

३. एष तव महिमा . . . प्रकाशो लोके प्रसिद्ध
एव । काशिः—'काशु वीप्तौ' । औणा-
विक इप्रत्ययः । प्रत्ययस्वरः Sy. अहो
मुष्टिः SKN. एवमत्र सङ्ग्रहणसम्ब-
न्धात् काशिशब्दो मुष्ट्यभिधायक इत्यु-
पपद्यते Dur.

४. इच्छब्दोऽत्र महत्त्वे । . . . महान् SKN.

५. यस्के० P.

६. काशिर्मुष्टिः प्रकाशनात् । . . इमे चि-
दिन्द्र रोदसी रोघसी छावापुषिव्यौ विरो-
धनात् । रोघः कूलम् । निरुणद्धि खेतः ।
. . . अपारे दूरपारे । यत्सङ्ग्रहासि
मघवन् । काशिस्ते महान् N. 6. 1;
SKN. II. 388.

७. VM. ignores इन्द्र !

८. हे इन्द्र ! Sy.

९. शीघ्रं गच्छतु Sy.

१०. शत्रून्भिलक्ष्य प्रवणेन मार्गेण । प्रवतां
—प्रशब्दात् 'उपसर्गाच्छन्दसि घात्वर्थे'
इति वतिः । प्रत्ययस्वरः Sy.

११. अश्वाभ्यां युक्तो रथः Sy.

१२. Omitted by M. अशनिः Sy.

१३. असुरान् Sy.

१४. प्रमृणन्—'मृण हिंसायाम्' Sy.

१५. त्वदाभिमुख्येनागच्छतः शत्रून् । प्रतीचः—
'अञ्चु गतिपूजनयोः' । 'अञ्चतेश्छन्दस्य-
सर्वनामस्थानम्' इति विभक्तेरुदात्तत्वम्
Sy. १६. पृत् P. अनुगच्छतः
पार्णिप्राहानसुरान् Sy.

१७. पालयनपरांश्च । पराचः—'अनिगन्तो-
ऽञ्चतौ वप्रत्यये' इति गतेः प्रकृति-
स्वरत्वम् Sy.

१८. ०नेनाम्नासुरे P.

१९. जहि P. मारय । जहि—'हन हिंसा-
गत्योः' इत्यस्य लोटि सिपो हिरादेशः ।
तस्मिन् 'हन्तेजं' इति जादेशः । 'अतो
हेः' इति लुकि प्राप्ते, आभाच्छास्त्रस्या-
सिद्धत्याश्रित्युक्तिः । होडिस्त्वादन्तोदात्तः
Sy.

२०. Omitted in P.

२१. एवं शत्रूषु बाधितेषु सत्सु जगत् Sy.

२२. सत्यभूताग्निहोत्राविकर्मपरम् Sy.

२३. कुव । कृणुहि—'कृवि हिंसाकरणयोः' Sy.

२४. विष्टम् P.

२५. ०स्त्वदी० P. अस्तु—'अस भुवि' Sy.

२६. एवंविधं सामर्थ्यं त्वयि अस्तु Sy.

२७. VM. ignores इन्द्र ॥

यस्मै धायुरदधा मर्त्यायामक्तं चिद्भ्रजते गेह्यं सः ।

भद्रा त इन्द्र सुमतिर्घृताचीं सहस्रदाना पुरुहूत रातिः ॥ ७ ॥

यस्मै । यस्मै । मनुष्याय । धारणम् । त्वं प्रयच्छसि । स मर्त्यः । अलञ्चम् । अपि ।
शत्रुभ्यो गृहयोग्यं धनम् । लभते । किञ्च कल्याणां । तव । सुमतिः । योदकं वृष्टिलक्षणमञ्चति ।
तथाऽनेकदानमनेकधनसम्बन्धादिति ।

सहदानुं पुरुहूत चियन्तमद्दस्तमिन्द्र सं पिण्कुयारुम् ।

अभि वृत्रं वर्धमानं पियारुमपादमिन्द्र तवसां जघन्थ ॥ ८ ॥

सहवानुम् । दानुनाम्नाऽसुरेण सहितम् ।

१. मर्त एव मर्त्यः, वस्वादिषु पाठात्स्वाधिको यत् । 'यतोऽनावः' इत्याद्युदात्तत्वम् Sy.
२. धायुनिरन्तरमेश्वर्यं दधानस्त्वम् । धायुः—दधातेरौणादिक उष्प्रत्ययः Sy.
३. ०यच्छ M. यद्दीर्घं दधासि । अदधाः—दधातेर्लङि ङश्चम् । यद्दत्तयोगादिनिघातः Sy. ४. मत्तः M. मर्त्यः P.
५. पूर्वमप्राप्तम् Sy.
६. इति P. ७. ०नुभ्या P.
८. प्रह० P. गृहेषु भवं कनकपदवादिक् । गेह्यम्—गेहशब्दात् 'तत्र भवः' इत्यर्थे 'भवे छन्वसि' इति यत् । तित्स्वरितः Sy.
९. प्राप्नोति Sy. १०. कल्याणकरी Sy.
११. व M. १२. शोभना बुद्धिः । सुमतिः—'मन्त्रे वृथ—' इत्यादिना मतिशब्दोऽन्तोदात्तः । समासे कृत्तुत्तरपदस्वरः Sy.
१३. ०ञ्चती P. घृतशब्दो हविर्मात्रमुपलक्षयति । तथा च सोमाज्यपुरोडाशादिलक्षणं हविर्ञ्चति प्राप्नोतीति घृताची Sy.
१४. ०दानाऽने० is suggested for ०दानमने० ॥ अपरिमितधनदानसमेता । इन्द्रस्य बहुवातृत्वे मन्त्रवर्णः—'भूरिंदा भूरिं देहि नो मा इभं भूर्यां भर' (RV. 4. 32. 20.) इति Sy.
१५. VM. ignores इन्द्र । पुरुहूत and

रातिः ॥ हे इन्द्र ! हे बहूभिराहूतेन्द्र ! दानशक्तिः । रातिः—रा दाने । 'मन्त्रे वृथ—' इत्यादिना कित्तुदात्तः Sy.

१६. दानुर्दानवी वृत्रमाता तथा सह वर्तमानम् । तथा च मन्त्रवर्णः—'दानुः शये सहवन्सा' (RV. 1. 32. 9.) । यद्वा सहवानुं दानुभिर्दानवैः सह वर्तत इति सहवानुः तम् । सहवानुम्—'दोऽवखण्डने' । 'दाभाभ्यां नुः' इति नुप्रत्ययः । छतीति दानुर्दानवः । यद्वा दानुर्दानम् । बहुवीहो पूर्वपदप्रकृतिस्वरः Sy. सह इति बलनाम । सहो बलं ददातीति सहवानुः । पृषोदरादित्वात्सहः-शब्दान्त्यलोपः । नुप्रत्ययो ददातेः । अयमसमर्थोऽस्ति त्वं तु समर्थ इति यः शत्रुं प्रेष्यं बलं ददाति स सहवानुः । यद्वा सह एकीभूय योद्धुमन्त्रं ददाति स सहवानुः शत्रुः Mah. बलस्य दातारं, युध्यस्वानेन सह त्वं सम्पूर्णबलः, अयञ्च तुच्छबल इत्येवं यः शत्रुमुपस्तोभयते स सहवानुस्तं सहवानुं शत्रुम् U. सहस इत्युदकनाम्नश्छान्वसत्त्वादन्यलोपः । सहस उदकस्य दातारम् SKN. सह इत्युदकनाम (Ngh. 1. 12.) उदकदातारं मेघम् Dur.

पुरुहूत ! निवसन्तम् । अत्र यास्कः—'अहस्तमिन्द्र ! कृत्वा संपिण्ड परि-
क्वणनं मेघम्' तथाऽभिजर्षन्त्य । वृत्रम् । वर्धमानम् । उदकस्य पातारम् ।

१. हे... इन्द्र ! त्वम् Sy. पुरुभिर्वहु-
भिर्हंतोऽभिहृतः पुरुहूतः । हे बहुभि-
राहूत ! Mah. हे पुरुहूत ! बहु-
भिराहूत ! U., SKN.
२. बाधमानम् । क्षियन्तम्—'क्षि निवास-
गत्योः' । तुवादित्वाच्छः । प्रत्ययस्वरः
Sy. क्षियति वसतीति क्षियंस्तम् ।
'क्षि निवासगत्योः' । तुवादिः । शतृप्र-
त्ययः । निकटे वसन्तम् Mah. निव-
सन्तम् U. अन्तरिक्षे निवसन्तम्
SKN. अन्तरिक्षलोके निवसन्तं गच्छ-
न्तं वा Dur.
३. ०स्तमिन्द्र P. हस्तहीनम् Sy. हस्त-
हीनं कृत्वा Mah. इहैव, अहस्तं कृत्वा
युद्धेन निर्जित्य U. अप्रत्यवस्थानसमर्थं
कृत्वेति शेषः SKN. अप्रतीकारसमर्थं
कृत्वा Dur.
४. ०पिण्ड M. सपिण्ड P. सं पिणक्
—सम्यक् चूर्णीकुरु । पिणक्—'पिण्लु
सञ्चूर्णने' । सधादित्वात् इनम् । हेल्लुक् ।
षकारस्य ककारश्चान्वसः Sy. चूर्णय
'पिण्लु सञ्चूर्णने' Mah. सपिण्डो-
कुरु U. 'पिण्लु सञ्चूर्णने' सपिण्डि
सञ्चूर्णय SKN., Dur.
५. क्वणनशीलं कञ्चिवसुरम् । कुणारम्—
'कुण शब्दने' । बाहुलकाद्रूपसिद्धिः ।
आद्युदात्तः Sy. क्वणति दुर्वचो वदति
कुणारस्तम् । 'क्वण शब्दे' । औणादिक
आहप्रत्ययः Mah. क्वणन्तं दुर्वचो-
ऽभिधायिनम् । एवं तावदेनं कुरु U.
क्वणनं शब्दशीलं सामर्थ्यान्मेघम्, इमं
चापरम् SKN. शब्दकारिणमित्यर्थः ।
एवं तावदेनं कुरु, एवमत्र यथाधिकारा-
न्मेघाधिकाराच्च कुणारं क्वणनशील-

मित्युपपद्यते Dur.

६. N. 6. 1.
७. ताभि० P. अभीत्ययं वर्धमानमित्येतेन
सम्बध्यते SKN.
८. ०जघन्ध M. ०जगन्ध P. हतवानसि ।
यद्वा... उदकदानोपेतं क्षियन्ताकाशे
निवसन्तं कुणारं गजन्तं वृत्रम् । वृणोत्या-
च्छादयति नभ इति वृत्रो मेघः । तमिमं
वर्धमानं मेघं हस्तपादशून्यं कृत्वा...
सम्पिण्डि । जघन्ध—'हन हिंसागत्योः'
इत्यस्य लिटि थलि रूपम् । 'अभ्या-
साच्च' इति घातुकारस्य घत्वम् ।
निघातः । 'उपदेशोऽभवत्' इतीदृप्रति-
षेधः Sy. जहि सम्बद्धं मारय Mah.
जहि U. जहि मारयेत्यर्थः SKN.
जहीत्यर्थः Dur.
९. वृत्रानुरम् Sy. वृत्रं वैत्यम् Mah.
अथ पुनर्योग्यमपरो वृत्रस्तमभिभूय U.
वर्तितारं नष्टारमित्यर्थः SKN.
अथ पुनर्योग्यमपरो वृत्रो वर्तिता मेघः
Dur.
१०. किञ्च हे इन्द्र ! ...सर्वत इयुमात्रं
वर्धमानम् । 'स इयुमात्रमियुमात्रं वि-
ष्वङ्ङवर्धत' (TS. 2. 4. 12. 2.)
इति श्रुतेः Sy. कीदृशं वृत्रम् ? वर्ध-
मानं जगद् व्याप्नुवन्तम् Mah. सर्वतः
पृथ्भवन्तम् SKN. एनमप्युपरि
वर्धमानम् Dur.
११. ०स्यापा० P. हिंस्रम् Sy. सुराणां
हन्तारम् । पियतिर्हिंसाकर्मा Mah.
देवानां हिंसितारम् U. पियतिर्हिंसा-
कर्मा । तत आहः, ताच्छील्पेऽर्हाथं वा ।
हिंसाशीलं बहुदकत्वाद्वा हिंसार्हम् SKN.
हिंसनशीलम् Dur.

अपादं कृत्वा । इन्द्र ! बलेन ।

नि सामनामिपिरामिन्द्र भूमिं महीमपारां सदने ससत्थ ।

अस्तंभ्राद्द्यां वृषभो अन्तरिक्षमर्पन्त्वापस्त्वयेह प्रसूताः ॥ ६ ॥

नि सामनाम् । समस्थलवतीम्, समानदीर्घदृष्टान्दसः, विषमां समां कृत्वा । गमन-
स्वभावाम् । इन्द्र ! भूमिम् । महीम् । अपर्यन्ताम् । त्वं सदने । निषसत्थ । स्वस्थाने स्थापि-
तवान् । अर्थं परोक्षः—धारयति । दिवम् । अन्तरिक्षं च । कामानां वषिता । त्वया । प्रेरिताः ।

१. पावहीनम् Sy. पावहीनं कृत्वा Mah. गमनासमर्थं कृत्वा U. अपयाना-
समर्थं कृत्वेति शेषः SKN. गमनहीनं
कृत्वा Dur.

२. तव इति बलनाम (Ngh. २.९.) बलेन
SKN. तत एनं तवसा बलेन Dur.
N. 6. 1.; SKN. II. 389.

३. VM. explains second verse
by the quotation of N. only.
वात्रहृत्पाय शब्दे । सहदानुं पुकूहृत्
क्षियन्तमिति वात्रघ्नीभ्यां प्रथमाभ्या-
मुपतिष्ठतः एतद्वै देवा वृत्रं पाप्मानं श्च
हत्वापहतपाप्मान एतत्कर्मकुर्वन्त त्वै-
वंतद्यजमानो वृत्रं पाप्मानं श्च हत्वा-
पहतपाप्मानेत्कर्म कुर्वन्ते । ŚB. 9.5.2.4.
p. 748.
This stanza=YV. 18. 69.

४. ०स्थलवती M. ०स्थली P. सामनाम् ।
तथा च मन्त्रवर्णः 'गावो ते सामनाविता'
(RV. 10.85.11.) इति । यद्वा
सम एव साम । शतपथे श्रूयते—
'षड्वेव समः प्लुषिणा समो मशकेन
समो नाग्न सम एभिस्त्रिभित्तोकैः . . .
तस्मादेव साम' (ŚB. 14. 4. 1.24.)
इति तदस्यास्तीति सामनः । तां साम्यवतीं
कृत्वा । सामनाम्—सम एव साम ।

तदस्यास्तीति मतुबर्धे पामादित्वात्प्रत्य-
यः । प्रत्ययस्वरः Sy.

५. सामानं दीर्घच्छा० P.

६. स्थानाभावेन चलन्तीम् । इधिराम्—
'इय गतो' 'इधिमदि—' (Uṇādi 1.
52.) इत्यादिना किरच्प्रत्ययः । कित्वा-
दगुणः । चित्स्वरः Sy.

७. भूमीम् P.

८. स्वे स्थाने Sy.

९. ०समत्वर्थे P. निवेशयामासिथ । ससत्थ—
'षद्लु विशरणगत्यवसादनेषु' इत्यस्या-
न्तर्भावितण्यर्थस्य लिटि यत्सि 'उपदेशे-
ऽत्वतः' इतीदृप्रतिषेधः । निघातः Sy.

१०. यथा न पतति तथा धारयत् । अस्त-
भ्नात्—'स्तम्भु स्तम्भने' इति सौत्रो
घातुः । 'स्तम्भुस्तुम्भु—'इत्यादिना इना-
प्रत्ययः । 'इनाप्रलोपः' इति धातुनकार-
लोपः । अडागमस्वरः Sy.

११. ०थाप० P.

१२. छुलोकम् Sy.

१३. अभिमतफलानां वर्षक इन्द्रः Sy.

१४. एवं छावापृथिव्योरवस्थितौ सत्यां त्वया
Sy.

१५. मेघभेदनेन प्रेरिताः । प्रसूताः—यू प्रेरणे'
इत्यस्य कर्मणि निष्ठा । 'गतिरनन्तरः'
इति गतेः प्रकृतिस्वरत्वम् Sy.

आपः । अस्मिन् लोके । गच्छन्तु ।

अलातृणो बल इन्द्र व्रजो गोः पुरा हन्तोर्भयमानो व्यार ।
सुगान्पथो अक्रुखोन्निरजे गाः प्रावन्वार्शीः पुरुहूतं धमन्तीः ॥ १० ॥

अलातृणः । अलमातदंनः । बलो नामासुरः । देव ! गोसङ्घस्य । व्रजस्थानीयः । पुरा । हननात् । भीतः सन् । व्यार=तिरोबभूव । अथ परोक्षः—

१. अथः M. आपः—‘आप्लु व्याप्ती’ । क्विप्, धातोर्ह्रस्वद्वय, जसि ‘अप्तुन्तृच्’ इत्यादिना दीर्घः । जसः सुप्त्वावनुदात्तत्वे धातुस्वरः Sy.
२. भूमौ Sy.
३. आगच्छन्तु । तथा च मन्त्रवर्णः—‘यः पृथिवीं व्यर्थमानामर्द्धहृत्’ (RV. 2. 12.2.) इति । अर्थन्तु—‘ऋषि गतौ’ व्यत्ययेन शप्प्रत्ययः । गुणः । पादादित्वादनघातः Sy.
४. बहूदकतया लभ्यमानात्तृचते हिंस्यत इत्यालातृणः । अलातृणः—‘तृदि हिंसायाम्’ अलन्पूर्वात्तृहेः ‘घञर्थे कविधानम्’ इति कर्मणि कप्रत्ययः । अलमो मकारस्याकारः समासस्वरः Sy. अलं पर्याप्तमातदंनं हिंसा यस्य बहूदकत्वात् SKN. पर्याप्त आतदंयितुमुदकपूर्णः Dur.
५. वृणोत्याकाशमिति बलो मेघः । बलः—‘बल संवरणे’, बल्यत आच्छाद्यते नभोज्जेनेति बलो मेघः । ‘पुंसि संज्ञायाम्’—इति घः । प्रत्ययस्वरः Sy. मेघः SKN. मेघः, स ह्यावृणोत्युदकम् . . . एवमत्र ‘पुरा हननाद् भयमानो व्यार’ इत्यनेन सम्बन्धादलातृणो मेघ इत्युपपद्यते Dur.
६. हे इन्द्र ! Sy. हे इन्द्र ! योज्यम् Dur.
७. माध्यमिकाया वाचः Sy. पञ्चम्यन्तमित्येतद् भयमान इत्येतेन सम्बन्ध्यते ।

एतस्यास्तदीयाया माध्यमिकाया गोर्वाचः SKN. आह, किं तस्येति ? एष गोरेतस्या माध्यमिकाया वाचो भावत्कायाः शब्दमुपश्रुत्य Dur.

८. गोष्ठभूतः । व्रजः—‘व्रज गतौ’ ‘गोचरसञ्चर’—(Pa. 3. 3. 19.) इत्यादिना घप्रत्ययान्तत्वेन निपातनात् कृत्वाभावः । व्रजत्यन्तरिक्ष इति । प्रत्ययस्वरः Sy. व्रजिताञ्तरिक्षे SKN. स एव अन्तरिक्षे व्रजति, इति गुणान्तरत्वाद्वाजामि Dur. ९. पुरां P. प्राक् Sy. प्रागेव SKN. पुरं Dur.
१०. P. adds प्रथो कृणो after हननात् । M. omits पुरा हननात् ॥ तव वज्रप्रहारात् Sy. हननात्, यावत्त्वया नैव हन्यते तावदेवेत्यर्थः SKN. भवतो वधात् Dur.
११. भित० P. बिभ्यत् । भयमानः—‘जिभी भये’ व्यत्ययेन शप् Sy. गोरेव बिभ्यत् SKN. असह्योऽयमस्य वध इति मन्यमानः Dur.
१२. व्या M. विश्लिष्टो बभूव । आर—‘ऋ गतौ’ इत्यस्य लिटि णलि रूपम् । निघातः Sy. ‘ऋ गतौ’ इत्यस्य लिटि रूपम् । व्यगच्छद् विविधं गतः ॥ विश्लिष्टसन्धिवन्धनो भूत इत्यर्थः SKN. विश्लयीभवतीत्यर्थः Dur.
१३. ०रोक्ष P.

सुगमान् । मार्गान् । अकरोत् । पशून् । निर्गमयितुम् । अथवा वाण्यो वहनाद्गाव उच्यन्ते, ताः । इन्द्रं निर्गच्छन्त्यः । पुरुहूतम् । प्रत्यगच्छन्निति, यास्कस्त्वाह—[अलातृणो] अलमातर्दनो [मेघः] । बलो वृणीतेः । व्रजो व्रजत्यन्तरिक्षे । गोरेतस्या माध्यमिकाया वाचः । पुरा हननाद्भय-

१. सुगान्—'गम्लू गतौ' इत्यस्मादधिकरणे 'सुदुरोरधिकरणे' इति उप्रत्ययः । डित्वाट्टिलोपः । कृत्स्वरः Sy. विश्लिष्टस्य च सुगान् सुगमनान् SKN. स त्वमनेनैव प्रकारेणैतं मेघं विदारयन् सुगान् सुगमनान् Dur.

२. मार्गान् निर्गमनलक्षणान् SKN.

३. करोषि कृतवान्वा Dur.

४. अनन्तरं स इन्द्रो गा अपः Sy. द्वितीयया वृष्टिर्घर्षे, गवामन्तर्गतानामपाकृतेषु च पथिषु SKN. एतासां मेघोदरान्तर्गतानां गवामपाम्, विदीर्णे हि तस्मिन् मेघे सुखं तास्तस्मान्मेघोदरान्निर्गच्छन्ति Dur.

५. निरजे—'अज गतिकेपणयोः' इत्यस्मात् सम्पदादिलक्षणे भावे क्विप् । कृदुत्तरस्वरः Sy. निरजनाय निष्क्रमणाय SKN. निर्गमनाय Dur.

६. पाण्या P.

७. पानान्ना० P.

८. अतो वाणीर्वननीयाः Sy.

अपो वृष्टिलक्षणाः । . . अथवा वाणीरिति वाचो नाम 'अहो शोभनं वर्षमहो शोभनम्' इत्यादिका वाचः प्रागच्छन् बहुभिराहृतं वृष्टिलक्षणमुदकम् SKN. निर्गताः सत्यस्ताः . . . आपः । . . एवमापो वाणीशब्देनोक्ताः । ता हि 'वहनाद्' वाणीरित्युच्यन्ते । वाचो वा 'वदनाद्' वाणीरित्युच्यन्ते । यदा विदीर्णान्मेघान्निर्गतमुदकं पुरुहूतं भवति वर्षभावेन, अथ तदा तेषामेव प्राणिनाम् । 'अहो वृष्टम्' इत्येवमाद्या वाणीर्वाचो

धमन्तीः, मुखेभ्यो निर्गच्छमानाः? (निर्गच्छन्तीः) तदेवोदकं प्रावन् । प्रागच्छन्नित्यर्थः Dur.

९. निनच्छन् P. शब्दायमानास्ता आपः । धमन्तीः—'ध्मा शब्दे', शपि 'पाप्राध्मा-' इत्यादिना धमादेशः । 'वा छन्दसि' इति जसः सवर्णदीर्घः । शतुलंसावंधातुकस्वरे कृते धातुस्वरः Sy. धमतिर्गतिकर्मा, छान्वसत्वात्पूर्वसवर्णः । धमन्त्यो गच्छन्त्यः क्रमेण SKN. गच्छन्त्यो यथानिमग्नभित्तरमाणाः? (०रन्तीः) Dur.

१०. M. repeats पुरुहूतम् ॥ बहुभिराहृतं पार्थिवमुदकम् । पुरुहूतम्—द्वयतेनिष्ठायां यजादित्वात्सम्प्रसारणम् । 'हलः' इति दीर्घः । थायादिस्वरः Sy. उदकं पार्थिवं प्रतीति शेषः SKN. यदेतदुदकस्थानं तडागनद्यादि, तत्रप्रति धमन्तीस्तदेव रक्षन्ति । तद्धि, उपदस्येद् यदि न पतेरन्? (पतेयुः) ता आपः Dur.

११. ०च्छन्नि P. अभ्यागच्छन् Sy. अवतिर्गतिकर्मा । आगच्छन् SKN. प्रकर्षणावन् रक्षन्ति Dur.

१२. The text of the N. within brackets has been omitted by VM.

१३. M. omits यास्कस्त्वाह [अलातृणो] अ०

१४. बल्हो M. १५. वृत्तेः M.

१६. व्राजो P.

१७. व्राजन्त्यन्त० P.

१८. ०कायाः P.

१९. नना० P.

मानो व्पार [सुगान्पयो अंकुणोन्निरजे गः ।] सुगमनात् पंथोऽकृणोन्निरजनाय
गवाम्' इति ।

एको द्वे वसुमती समीची इन्द्र आ पंप्रौ पृथिवीमुत् द्याम् ।

उतान्तरिक्षाद्भि नः समीक इपो रथीः सयुजः शूर वाजान् ॥ ११ ॥

एको द्वे । एक एव । द्वे । धनवत्यौ । समीची परस्परमभिमुखे ! इन्द्रः । तेजसा-
ऽऽपूरयति । छावापृथिव्यौ । अपि च । अन्तरिक्षादागत्य । अभिगच्छ । अस्माकम् । सङ्ग्रामे ।
रथवांस्त्वम् । अस्माभिः सङ्गतानि । बलानि कर्तुमिति ।

१. ०मारो P.

२. प्यार M. प्यर P.

३. सुरग० M. ग० P.

४. VM. reads अकृणोत् for अकरोत्
of the N. P. wrongly reads
अकृणो.

५. ०नाये M.

६. The rest of the quotation
of the N. runs thus:—
“प्रावन् वार्णाः पुरुहूतं धमन्तीः” । आपो
वा वहनात् । वाचो वा वदनात् ।
बहुभिराहूतमुदकं भवति । धमतिर्गति-
कर्मा N. 6.2.; SKN. II. 390.

७. P. omits ए of एव । M.
omits एक ॥ असहाय एव सन्
Sy.

८. रे M. पृथिवीमुत् अपि च द्याम् . . .
एते छावापृथिव्यौ Sy.

९. धनयुक्ते सत्यौ । वसुमती—‘वा छन्द-
सि’ इति पूर्वसवर्णदीर्घः Sy.

१०. परस्परं सङ्गते Sy.

११. योज्यमिन्द्रः Sy.

१२. समन्तात्पूरयामास । पंप्रौ—‘प्रा पूरणे’
इत्यस्य लिटि णलि ‘आत् औ णलः’
इत्योकारः । निघातः Sy.

१३. ०थिवी P.

१४. Omitted in P.

१५. अन्तरिक्षसकाशात् Sy.

१६. रथारूढस्त्वमस्मत्समीपं शीघ्रमागच्छेति
भावः Sy.

१७. समीके समीपे Sy.

१८. रथीः—रथोऽस्यास्तीति मतुबर्धे ‘छन्द-
सीवनिपौ’ इति ईप्रत्ययः । प्रत्ययस्वरः
Sy.

१९. सङ्गतान् Sy.

२०. वजन्ति गच्छन्तीति वाजा अश्वाः ।
तान्श्वान् Sy.

२१. VM. ignores उत । इषः and
शूर ॥ इषः स्थातुमिच्छन् । ‘इषु इच्छा-
याम्’ । अस्मादिगुपधलक्षणः कः ।
कित्वावगुणः । प्रत्ययस्वरः ॥ हे सामर्थ्यो-
पेत ! तादृशस्त्वम् Sy.

दिशः सूर्यो न मिनाति प्रदिष्टा दिवेदिवे हर्यश्वप्रसूताः ।

सं यदानुळध्वंन आदिदशैर्विमोचनं कृणुते तत्त्वस्य ॥ १२ ॥

दिशः सूर्यः । इन्द्रेण हरिहयेन प्रवर्तिताः । दिशः । सूर्यः । न, मिनाति न हिनस्ति । अन्वहम्, उदयेन दिग्बिभागं करोति । प्रदिष्टा इन्द्रेण—‘अनेन मार्गेण त्वया गन्तव्यम्’ इति । पदा च । गन्तव्यान् मार्गान् । असौ समश्नुते । अनन्तरम् । एव । अश्वानाम् । रथाद्विमोचनम् । करोति । तदिदं सर्वं कर्म । इन्द्रस्य प्रभावकृतमिति ॥

दिदृचन्त उपसो यामन्नक्तोर्विवस्वत्या महिं चित्रमनीकम् ।

विश्वे जानन्ति महिना यदागादिन्द्रस्य कर्म सुकृता पुरुणि ॥ १३ ॥

दिवृक्षन्ते । रात्रेः । आगमने सति । विवासनवत्याः । उपसः । महत् । चित्रम् ।

१. Omitted in M.

२. ण M. इणेन P.

३. हरी अश्वौ यस्यासाविति हर्यश्व इन्द्रः, तेन प्रेरिताः । हर्यश्वप्रसूताः—‘तृतीया कर्मणि’ इति पूर्वपदप्रकृतिस्वरत्वम् Sy.

४. प्रागादयः Sy.

५. सूर्यः—‘षू प्रेरणे’ इत्यस्मात् ‘सुसूधा-गृधिभ्यः क्नु’ इति क्नुप्रत्ययः । सुवति प्रेरयतीति सूर आदित्यः, सूर एव सूर्यः । वस्वादित्वात्स्वार्थिको यत् । ‘यतोऽनावः’ इत्याद्युदात्तत्वम् Sy.

६. न हिनस्ति किन्तु ताभिरेव व्रजति । मिनाति—‘मीञ् हिंसायाम्’ । ‘मीनाते-निगम’ इति ह्रस्वः Sy.

७. अन्वयम् M. प्रतिदिवसम् Sy.

८. सूर्यस्य गमनार्थं दत्ता या दिशो विद्यन्ते ताः Sy.

९. यदा सूर्यः Sy.

१०. प्रवेशान् Sy.

११. सम्यगश्नुते । आनद्—‘अशू व्याप्तौ’ इत्यस्य ‘बहुलं छन्दसि’ इति लङः श्लुः । ‘अश्वनोतेश्व’ इति नुडागमः । ‘व्रश्च—’ इत्यादिना षत्वम् । यद्योगादनिघातः Sy.

१२. अद्भुघः M. अभ्यः P.

१३. सर्वं P. तदेतत्सर्वं कर्म Sy.

१४. अस्य तवैव खलु Sy.

१५. VM. ignores तु ॥ तु प्रसिद्धौ Sy.

१६. रात्रेः सम्बन्धिनः Sy.

१७. यामनि निर्गमने सति Sy.

१८. विवासनवत्या निर्गमनपरायाः । विवस्वत्याः—विवास्ततेः सम्पदादिलक्षणः क्विप् । व्यत्ययेनोपधाह्रस्वत्वम् । तस्मात् ‘तदस्यास्ति’ इति मनुप् । ‘मादुपधायाः’ इति तस्य वत्वम् । मनुपः पित्त्वावनुदात्तत्वे घातुस्वरः Sy.

१९. ०षसोप्य M.

२०. चायनीयम् Sy.

रक्षिमसङ्घम् । जना द्रष्टुमिच्छन्ति । विश्वे च । प्रातस्तामागतां जानन्ति । सा महिम्ना सह ।
यत् । आगच्छति, तच्चेतदिन्द्रकृतम् । तस्मादिन्द्रस्य । सुकृतानि । कर्माणि । बहूनीति ।

महि ज्योतिर्निहितं वक्षणास्वामा पक्वं चरति विभ्रती गौः ।

विश्वं स्वाञ्च संभृतमुस्त्रियायां यत्सीमिन्द्रो अर्द्धधाद्भोजनाय ॥ १४ ॥

महि ज्योतिः । महत् । ज्योतिः । निहितम् । देवानां बहनशीलामु । एतद्विशदमाह—
आमा । गोः । पक्वम् पयः । विभ्रती । सञ्चरतीति पयोदधिघृतमिति । विश्वम् । अन्नम् ।
गवि । सम्भृतम् । यत् । इन्द्रः । मनुष्याणां भोजनार्थम् । गवि स्थापितवानेतदिति । सीमिति

१. सौरं तेजः Sy.

२. दिवृक्षन्ते—'दृशिर् प्रेक्षणे' इत्यस्य सनि
'ज्ञाश्रुस्मृदृशां सनः' (Pa. 1.3.57.)
इत्यात्मनेपदम् । अभ्यस्तस्वरः Sy.

३. विदव P. सर्वे जनाः Sy.

४. ०तस्तागतान् P.

५. कर्तव्यतयावबुध्यन्ते । जानन्ति—'ज्ञा
अवबोधने' । 'ज्ञानजोर्जा' इति जादेशः ।
निघातः Sy.

६. महनीयान्यग्निहोत्रादीनि कर्माणि Sy.

७. यवा Sy.

८. आगात् उषःकालः समन्तादागतो व्य-
पति तदा तेजो दिवृक्षमाणाः सर्वे जनाः ।
आगात्—'इण् गती' इत्यस्य लुङि
रूपम् । यद्योगादनिघातः Sy.

९. ०कृत P.

१०. अस्मदि० P.

११. हे इन्द्र ! तवैव Sy.

१२. सुष्टु कृतानि । सुकृता—'गतिरनन्तरः'
इति गतेः प्रकृतिस्वरत्वम् Sy.

१३. ०नि मित P.

१४. मह M. महि P.

१५. ज्योतिष्मदुदकम् Sy.

१६. ०हित M. निहितमिन्द्रेण Sy.

१७. वक्ष्यन्ते यासूदकानीति वक्षणा नद्यः, तासु ।

वक्षणासु—'वक्ष रोषे' । अस्मात् 'कर-
णाधिकरणयोश्च' इति करणे ल्युट् ।
लित्स्वरः Sy.

१८. ०द्वि० P.

१९. नवसूतिका Sy.

२०. पत्वं M. क्षीरादिकम् । पक्वम्—
पचतेनिष्ठातकारस्य 'पचो वः' इति
वत्वम् । प्रत्ययस्वरः Sy.

२१. ०भ्रति P. दधाना सती । विभ्रती—
'डुभृञ् धारणपोषणयोः' । जुहोत्यादिः ।
शतुर्गिस्वात् 'उगितश्च' इति ङीप् ।
'अभ्यस्तानामादिः' इत्याद्युदात्तत्वम् Sy.

२२. सर्वत्र घतंते । चरति—चरतिर्गत्यर्थः
Sy. २३. सर्वम् Sy.

२४. स्वादुतरम् Sy.

२५. उस्त्रियायाम्—'वस निवासे' । 'स्फायित-
ञ्चि—'इत्यादिनाधिकरणे रक्प्रत्ययः ।
यजादित्वात्सम्प्रसारणम् । 'शसिवसिध-
सीनाञ्च' इति यत्वाभावश्छान्वसः ।
स्वाधिको घप्रत्ययः । प्रत्ययस्वरः Sy.

२६. स्वेन सम्पादितं दधिघृतक्षीरादिकम् Sy.

२७. यस्मादुदकात् Sy.

२८. ०नार्थं P. भोजनाय Sy.

२९. अर्द्धधात् । तस्मात्क्षीरादिकं विभ्रती गौ-
श्चरतीति पूर्वोक्तान्वयः Sy.

पूरणः, परिग्रहार्थीयो वा, परिगृह्य निहितवानिति ।

इन्द्र दृढं यामकोशा अभूवन्यज्ञाय शिच गृणते सखिभ्यः ।

दुर्मायवो दुरेवा मर्त्यासो निषङ्गिणो रिपवो हन्त्वासः ॥ १५ ॥

इन्द्र । हे इन्द्र ! अर्धिभ्यो घनानां दृहणे साधो ! तव प्रादुर्भवन्ति । यामकोशाः = यजमानेष्वामने देयानि घनानि । तत आदाय त्वां स्तुवते । यजमानाय । पुत्रपौत्रार्थे—देहि, यज्ञशब्दो यजमानवचनश्च दर्शनात् । गृणते सखिभ्यो यज्ञार्थं च देहीत्यपरमिति । दुर्मननाः । दुष्टागमनाः । मनुष्याः । आयुधिनः । शत्रवश्च । हन्तव्यास्त्वया ।

१. ०हार्थी० P.

२. इन्द्रः P.

३. अर्धिभ्यो P.

४. न्वणे P. दृढो भव । दृह्य—'दृह दृहि दृह दृहि दृहो' । व्यत्ययेन इयन् । लोटि रूपम् । नित्स्वरः Sy.

५. अभूवन्—'भू सत्तायाम्' । अस्य लुङि रूपम् । 'गातिस्था—' इति सिचो लुक् । 'भूसुवोस्तिङि' इति गुणे प्रतिषिद्धे 'भुवो वृग्लुङ्लिटोः' इति वृगागमः । निघातः Sy.

६. यामाकाशाः M. यामे कोशाः P. यतो यान्त्यस्मिन्निति यामो मार्गः । तस्य कोशाः कोशवदाच्छ्रावका मार्गप्रतिबन्धका राक्षसा अभूवन् Sy.

७. स्तोत्रं कुर्वते Sy.

८. यज्ञकर्त्रे Sy.

९. ०त्रार्थं P.

पुत्रादिभ्यश्च Sy.

१०. अपेक्षितं फलं दत्स्व । शिक्ष—'शिक्ष विद्योपादाने' । अयं धातुरत्र दाने

वर्तते । व्यत्ययेन परस्मैपदम् । निघातः Sy.

११. ०ज्ञात्य P.

१२. देहोत्य० P.

१३. दुष्टमायुधानि मिन्वन्ति प्रक्षिपन्तीति दुर्मायवः । दुर्मायवः—मिनोतेः 'कृवापाजिमि—' इत्यादिना उण्प्रत्ययः । कृदुत्तरपदस्वरः Sy.

१४. दुष्टं गच्छन्तः । दुरेवाः—'इण् गती' । 'इण्शीङ्भ्यां वन्' इति कर्तरि वन्प्रत्ययः Sy.

१५. मारयितारः Sy.

१६. निषङ्गशब्देनेषुधिरभिधीयते । तदन्तः Sy.

१७. एवंविधसामर्थ्योपेताः . . . राक्षसाः । रिपवः—'रपेरिच्चोपधायाः' इत्युप्रत्ययः । उपधाया इत्वम् । प्रत्ययस्वरः Sy.

१८. हननीयाः । हन्त्वासः—'हन हिंसागत्योः' । 'कृत्यार्थे तवैकेन्यत्वनः' इति त्वन्, नित्वावाद्युदात्तः Sy.

सं घोषः श्रृणवेऽवमैरुमित्रैर्जही न्येष्वशनिं तपिष्ठाम् ।

वृश्चेमधस्ताद्वि रुञ्जा सहस्व जहि रक्षो मघवन्नन्धयस्व ॥ १६ ॥

सं घोषः । अन्तिकागतैः । शत्रुभिः क्रियमाणः । शब्दः । संश्रूयते । निजहि । एषु । तापर्यित्तुतामाम् । अशनिम् । किञ्च वृश्च । एनान् । मूलतः । विरुज । अभिभव च । तथा नाशय । रक्षः । मघवन् ! वरां च नय हतशेषमिति ।

उद्वृह रक्षः सहमूलमिन्द्र वृश्चा मध्यं प्रत्यग्रं शृणीहि ।

आ कीवतः सल्लुक्कं चकर्थ ब्रह्मद्विषे तपुषि हेतिमस्य ॥ १७ ॥

उद्वृह । उद्वर । रक्षः । सहमूलम् । इन्द्र ! द्विषि च । तस्य मध्यम् । प्रतिशृणीहि

१. हे इन्द्र ! Sy.
२. समीपे वर्तमानैः Sy.
३. असुरैरुत्सृष्टो योजनिः Sy.
४. घोषो घुष्यमाणः Sy.
५. सम्यगस्माभिः श्रयते । शृण्वे—निघातः Sy. ६. मारय । तैः प्रयुक्तामशनिं तानेव प्रापयेति भावः । जहि—‘हन हिंसागत्योः’ अस्य लोटि रूपम् Sy.
७. शत्रुष्वेव निधाय Sy.
८. अतिशयेन तापिकाम् । तपिष्ठाम्—तप्तुशब्दादिष्ठान्प्रत्ययः । निस्त्वरः Sy.
९. अशनिम्—‘अशू व्याप्तौ’ । ‘अशयवितुभ्योजनिः’ इत्यनिप्रत्ययः । प्रत्ययस्वरः Sy.
१०. द्विषि । वृश्च—‘ओन्नश्चू छेदने’ । तुदाविः । ‘प्रहिज्या’ इत्यादिना सम्प्रसारणम् Sy.
११. एनम् P. शत्रून् Sy.
१२. तान्विशेषेण वाधस्व Sy.
१३. सहस्व—वाक्यभेदादनिघातः Sy.

१४. मारय Sy.
१५. कर्मविघ्नकारीणि रक्षांसि Sy.
१६. हे मघवन् ! इन्द्र ! Sy.
१७. अनन्तरमिमं यज्ञं पारं नय । रन्धयस्व—‘रध हिंसासंराट्घोः’ । इत्यस्य ष्यन्तस्य लोटि ‘रधिजभोरचि’ इति नुमागमः । वाक्यभेदादनिघातः Sy.
१८. वृह, ‘वृह उद्यमाने’ इत्यस्य लोटि रूपम् Sy. उद्यज उत्खन SKN.
१९. कर्मविघ्नकारि रक्षःकुलम् Sy.
२०. मूलसहितं यथा भवति तथा Sy. किम् ? रक्षः . . . सानुबन्धनित्यर्थः SKN.
२१. उद्वृह च . . . द्विषि . . . पाटयेत्यर्थः SKN. २२. Omitted in P.
२३. मध्यभागम् Sy. उदरप्रदेशम् SKN.
२४. ०तिगुणी० M. ०तिधिणी० P. जहि । शृणीहि—‘शृ हिंसायाम्’ अस्य लोटि ही ‘ई हल्घोः’ इतीत्वम् । निघातः Sy. प्रतिश्रातय च SKN. प्रतिजहीत्यर्थः Dur.

च । अग्रम्, शृणातिर्हिंसाकर्मा, शिरस उपरि वच्चं पातयेत्यर्थः । कीवतः—कियतो दूरस्थितमपि । सरणशीलं रक्षः । त्वमाचकर्थ—अग्रतः कुरु तस्माद्देशात् । अग्रं कर्मद्विषे तस्मै । तापयित् ।

१. प्रत्यप्रं प्रत्यागतं तत् Sy.

अस्याप्रं कर्णनासिकादेः । एवं चोद्धृतपादितशातितमूलमध्याग्रमपि सत् SKN.

२. ०रस्युप० M.

३. ०त्यत्थं: P.

४. Omitted in P. आ कीवतः ।

'आङ् मर्यादायाम्', कियतोऽनिर्ज्ञायमानपरिमाणादतिदूराद्देशात् । कीवतः—किंशब्दात् किपरिमाणमस्येत्यर्थे 'किमिवंभ्यां वो घः' इति किशब्दाद्भवतीति ज्ञापितत्वाद् वतुप् । घादेशाभावश्छान्दसः । 'इदंकिमोरीशुकी' इति की इत्यादेशः Sy. आदेर्मध्यादप्राच्च कियत इति । किमोऽत्र घाभावश्छान्दसः । आ कियतोऽप्यनिर्ज्ञायमानपरिमाणाद् दूरादित्यर्थः SKN. आ कस्माद् देशादेतदुद्धर । यस्माद्धितर्क्यमाणा अपि न शक्नुयुर्वितर्कयितुं कियतोऽपि प्रवेशादेतदुद्धृतमिति । यथा न किञ्चिदप्यस्यावशिष्यते तथैतदुद्धरेत्यभिप्रायः Dur.

५. तस्य रक्षःकुलस्य मध्ये सरणशीलं रक्षः । सललूकम्—'सु गतौ' । छान्दसी रूपसिद्धिः Sy. संलुभितमत्यन्तमूढं मूर्च्छायुक्तमित्यर्थः । सरणशीलं वाऽत्यन्तं दूरं नष्टमित्यर्थः SKN. तथा चैतदुद्धृत्य . . . सम्मूढमप्रतिपक्षं कुरु, अथवा . . .

पापतरमस्मत्तः कुर्वित्येतत् । 'नैरुक्ताः' नैरुक्तपक्षेण । अथवा 'सररुकम्'—सरणशीलं वाऽज्ञानशीलं प्रच्युतं स्वदेशादेतत् . . . कुरु । एवमत्र सललूकमिति लुभेमोहनायस्य शब्दसारूप्यात् संलुब्धमित्युपपद्यते । सत्तेरप्यत्र साहचर्यमस्तीति सररुकं वा स्यादित्युक्तं भाष्यकारेण । रक्षोविशेषणं चैतत्, तस्य हि सम्मोहो वा नाशनं वाऽभीष्टमिति Dur.

६. ०कर्त्वं P. चकर्थ—'डुकृञ् करणे' इत्यस्य लिटि थलि रूपम् । क्रावित्वादिविडभावः । निघातः Sy.

७. कृत्वा च Sy., SKN. उन्मूलं कृत्वा Dur.

८. तादर्थ्ये चैवा चतुर्थी । निवृत्तिश्चात्र तादर्थ्यं विवक्षितम् । 'मशकेभ्यो धूमः' इति यथा । अस्य ब्रह्मद्विषो निवृत्त्यर्थम् SKN. स्थानप्रच्युतायास्मै रक्षसे . . . ब्राह्मणद्वेष्टे Dur.

९. Omitted in P.

रक्षसे Sy.

१०. तापकम् । तपुषिम्—'तप सन्तापे' इत्यस्माद् 'अतिपुवपियजितनिधनितपिभ्यो नित्' इत्युत्तिप्रत्ययो लिच्च । अकारस्य इकारश्छान्दसः । नित्स्वरः Sy. ताडयितारम् SKN. तापयित्रीम् Dur.

आयुधम् । प्रेरयेति । अथवा । समुच्चयार्थं आकारः । अत्र यास्कः—‘आ कियतो देशात् । सल्लूकं संलुब्धं भवति, पापकमिति नैरुक्ताः, सररुक्ं वा स्यात्, सरतेरभ्यासात् । तपुषिस्तपतेः । ‘हेतिहेन्तेः’ इति ।

१. घातकमायुधम् । हेतिम्—‘हन हिंसा-
गत्योः’ । ‘ऊतिघूतिजूतिसाति—’इत्या-
दिना निपातनादन्तोदात्तः Sy. कम् ?
ह्येति वञ्चनामेवम् । वञ्चम् SKN.
हन्त्रीमायुधजातिम् Dur.

२. क्षिप । अस्य—‘असु क्षेपणे’ । लोटि
रूपम् Sy. क्षिप, उच्यतेन प्रकारेण
दूरमुत्कृष्य मारयेत्यर्थः SKN. मूल-
मध्याप्रच्छेदनाय पुनःपुनरस्य क्षिपेत्यर्थः
Dur.

३. ०यात्थं P. समुच्चयार्थं आकारः
refers to आ of चक्र्यं ।

४. उद्वूह इत्यावेर्मूलतो मध्यतः शिरस्त-
श्चैवं तावत् प्रत्यक्षमीक्ष (प्रत्यक्षं रक्षः)
शृणीहि जहि मारणं कुर्वित्यर्थः । एव-
मयं प्रथमोऽर्थचं प्रत्यक्षरक्षोविषयः ।
आ कीवत आ कियतोऽपि देशाद् यदपि
दूरदेशस्थं तदपि सल्लूकं संलुभितं
मूढमस्मिन् प्रत्यागमनासमर्थम् । सर-
रुक्ं वा दूरतरमपि नष्टं कुरु । ब्रह्मद्विषे
ब्रह्मद्विद् नास्तिको भिन्नदृष्टिरसाधुरित्य-
र्थः । तस्मै तपुषि हेतिमस्येति समानम् ।
एवमनेकार्थविषया प्रार्थनेवा नैकवाक्यतां
विरुणद्धि । ‘नूनं सा ते’ इति यथा ।
यदापि नैरुक्तपक्षः—तदापि, उद्वूह
रक्ष इति रक्षो रक्षितव्यं यस्मादिति
पापकमुच्यते । तत् सहमूलं सानुबन्ध-
मुद्धर, अस्मत्तोऽपनयेत्यर्थः । कथं च

तत्सानुबन्धमपनीतं भवति ? यदि खण्डशः
शात्यते, अत उच्यते वृश्च मध्यं प्रति-
शृणीह्यप्रमिति । एवमनेनार्थचंन कृतस्य
पापस्यापनयः प्राच्यंते, परेण करिष्यमा-
णस्य । आ कीवतः कालादिति द्रष्टव्यम् ।
अनिर्ज्ञायमानपरिमाणात् कियताऽपि
कालस्य ? (कियतोऽपि कालात्) ।
यावज्जीवभावादित्यर्थः । तदपि सल्लूकं
संमूढमस्मत्प्राप्तं प्रत्यसमर्थं कुरु नष्टं
वा यथा तच्चिकीर्षा न जातुचिन्मनागपि
मनसि समुल्लसति, असमर्थं कुर्वित्यर्थः ।
किञ्च ब्रह्मद्विषे ब्रह्म तृतीयलक्षणं
तत्पुरुषनिश्चयेयं सुखसाधनं तत्प्रतिद्वन्द्व-
भावात् पापकद्विद् तस्मै हेतिमस्य, तद्वि-
षयकचित्तः . . . कदाचिन्मा भदित्यर्थः
SKN. ५. क्रिय M.

६. संरुद्धं M. संलुद्धं P.

७. पावक० M. and P.

८. ०रुतराः P. ९. सरुक्ं P.

१०. सत्थेरतंभ्यस्तात् P. N. reads
सत्तेरभ्यस्तात् for सरतेरभ्यासात् ।

११. P. omits हेति.

१२. उक्तमर्थं यास्कोऽज्ञवीत्—उद्धर रक्षः
सहमूलमिन्द्र ! मूलं मोचनाद् वा
मोषणाद् वा मोहनाद् वा । वृश्च मध्यं
प्रतिशृणीहि । अग्रमग्रमागतं भवति ।
(शिष्टं मूले एवावलोक्यम्) N. 6.

3.; SKN. II. 392.

स्वस्तये वाजिभिश्च प्रखेतुः सं यन्महीरिषं आसत्सि पूर्वीः ।

रायो वन्तारो बृहतः स्यामास्मे अस्तु भग इन्द्र प्रजावान् ॥ १८ ॥

स्वस्तये । ह प्रकर्षेण नैतः ! इन्द्र ! अस्माकं स्वस्तये । अद्वैः । च । यत् । महतीः ।
इषो हवीषि । पुरातनानि । समासत्सि । धनस्य । महतः । सम्भक्तारः । वयं स्याम ।
अस्माकम् । अस्तु । प्रजायुक्तः । भग इति ।

आ नो भरु भगमिन्द्र धुमन्तं नि ते दुष्णस्यं धीमहि प्ररेके ।

ऊर्वइव पप्रथे कामो अस्मे तमा पृण वसुपते वसूनाम् ॥ १९ ॥

आ नः । आभर । अस्माकम् । धनम् । दीप्तिमत् । निधीमहि पदं वयम् ।

१. के (निर्वाहक) M. प्रकर्षेण जगतो निर्वाहक ! Sy.
२. न्द्र M. ३. अस्मान् Sy.
४. अविनाशाय कुरु Sy.
५. अद्वैः सहितान् कुरु Sy.
६. इत् M. and P. यदा त्वम् Sy.
७. तदा वयं महान्ति Sy.
८. अन्नानि । इषः रायः, इति च द्वे षष्ठ्यर्थे द्वितीये Sy. ९. प्रभूतानि Sy.
१०. अस्माकं समीपे यज्ञनिर्वाहार्थमासीदसि । आसत्सि—'षद्वृ विचारणादिवृ' । 'बहुलं छन्दसि' इति शपो लुक्, यद्योगावनिघातः Sy. ११. वन० M. धनानि Sy.
१२. महान्तः Sy.
१३. तेषां सम्भक्तारः सन्तः । वन्तारः—'वन वण सम्भक्तौ' इत्यस्य तुच्चि आग-मानुशासनस्यानित्यत्वादिडभावः । चित्स्वरः Sy.
१४. स्यामम M. भवेम । स्याम—'अस भुवि' इत्यस्य लिङि रूपम् Sy.
१५. अस्मासु । अस्मे—अस्मच्छब्दस्य सप्त-म्याः 'सुपां सुलुक्—' इति शे इत्यादेशः Sy.
१६. भवतु Sy.
१७. किञ्च अपत्योपेतम् Sy.
१८. धनम् Sy.
१९. 'उर्ववृह रक्षः' इत्यस्या एवेयमनन्तरा । ...हे इन्द्र ! Dur.
२०. आचर M. आहर P. आ समन्तात्सम्भर । भर—'भृञ् भरणे' इत्यस्य लोटि रूपम् Sy. अस्मभ्यं देहीत्यर्थः SKN. आहर । ...आहृत्य चास्मभ्यं देहि Dur.
२१. अस्मदर्थम् Sy. अस्मभ्यम् Dur.
२२. भगशब्दः पुल्लिङ्गो धनवचनः । धनम् SKN. भजनीयं धनराशिम् Dur.
२३. ०प्तिम P. दीप्तियुक्तम् Sy. कीदृशं भगम् ? ...दीप्तिमन्तम् SKN., Dur.
२४. मिधी० P. धनदानस्य वयं पात्रभूताः स्म इत्यर्थः । धीमहि—दधातेर्लिङि 'बहुलं छन्दसि' इति शपो लुक् । 'छन्द-स्युभयथा' इति महिङः सार्वधातुक्त्वात् सीयुटः सलोपः । आर्धधातुक्त्वादातो लोपः । निघातः Sy. निशब्दो धीम-हीत्यनेन सम्बध्यते । ...निधीमहि निष्-नेमेत्यर्थः SKN. निदधीमहि Dur.

दानशीलस्य धनस्य । प्ररेचने—त्यागे । वाडव इव । पप्रथे । कामः । अस्माकम् । तम् ।
 आपूरय । वसूनाम् । वसुपते !

इमं कामं मन्दया गोभिरश्वैश्चन्द्रवंता राधसा पप्रथश्च ।

स्वर्यवो मतिभिस्तुभ्यं विप्रा इन्द्राय वाहः कुशिकासो अक्रन् ॥ २० ॥

इमं कामम् । इमम् । कामम् । पूरय । गोभिः । अश्वैश्च । सुखवता । धनेन ।

१. देष्णस्य—'डुदाञ् दाने' । 'गादाभ्यामिष्णुच्' इतीष्णुच्प्रत्ययः । अत्यर्थं ददातीति देष्णः । चित्स्वरः Sy. तव स्वभूतदेष्णस्य देयस्य भागस्य । षष्ठी-श्रुतेरेकदेशमिति शेषः SKN. तव स्वभूतस्य देष्णस्य दानस्येत्यर्थः Dur.

२. Omitted in P.

३. ०रेवने M. प्ररे P. दाने Sy. याग-दानभोगातिरेके सतीत्यर्थः SKN. तथा प्रभूतं देहि, यथा भुक्तशेषस्य प्ररेके, अतिरेके सति Dur.

४. ऊर्वं इव, पूर्वपदस्वरः Sy. कस्मात् पुनरेवं बहु याच्यते ? . . . ऊर्वो वडवाग्निः स इव SKN. कस्मात् पुनरेवं ब्रवीमि प्रभूतं देहीति ? इतो यस्मात् . . . वडवामुल्लेखस्थित ऊर्वोऽग्निरपः पिबन् Dur.

५. M. reads वाडवनाव for वाडव इव ॥ वघ इव P. अनवाप्तकामो वडवानल इव Sy. यथा Dur.

६. पप्रथमम M. प्रपथे P. प्रभूतो वर्तते । पप्रथे—'प्रथ प्रथ्याने' इत्यस्य लिटि रूपम् Sy. विस्तीर्यते SKN. प्रथते, एवमयम् . . . कामः प्रथते विस्तीर्यते Dur. ७. अभिलाषः Sy. धनविषयः कामः SKN.

८. एवमत्र 'कामः पप्रथे' इत्यनेन सम्बन्धा-दात्मविषयत्वादाशिषः, 'अस्मे' इत्यस्य 'अस्माकम्' इत्येवं षष्ठ्या विपरिणाम

उपपद्यते Dur.

९. महान्तं कामम् Sy.

१०. बहुधनप्रदानेनापूरय । पूण—'पूण प्रीणने' इत्यस्य लोटि सेहिः । तुदादिः । 'अतो हेः' इति हेर्लुक् Sy. आभि-मुष्येन . . . पूरय Dur.

११. धनानाम्मध्ये । वसूनाम्—निस्त्वादाद्यु-दात्तः Sy. धनानाम् SKN.

१२. M. adds ते before वसुपते । उत्तमधनानामधिपते ! हे इन्द्र ! Sy. धनस्याधिपते ! SKN. N. 6. 7.; SKN. II. 413.

१३. VM. ignores इन्द्र and ते ॥ हे इन्द्र ! ते—तव सम्बन्धिनः Sy.

१४. हे इन्द्र ! Sy.

१५. धनादिविषयम् Sy.

१६. अस्मदीयमभिलाषम् Sy.

१७. एरय P. एतानि दत्त्वेममभिलाषं पूरय । मन्दय—'मदि स्तुत्यादिषु' इत्यस्य लोटि रूपम् Sy.

१८. नोभिः P. अग्निहोत्रादिकर्मसाधन-भूतैर्गवादिभिः । गोभिः—'सावेकाचः' इति विभक्तेश्वात्तत्वे प्राप्ते 'न गोश्वन्साववर्ण—'इत्यादिना प्रतिषेधः । प्रकृतिस्वरः Sy.

१९. वाहनसाधनभूतैरश्वैश्च Sy.

२०. सुवव M. दीप्तियुक्तेन Sy.

२१. धने P.

विस्तीर्णं, च, कुरु । स्वस्यागमनसुखं स्वर्गं वाऽऽप्नोति इच्छन्तः । तुभ्यम् । इन्द्राय । पूजाभिः सह । विप्राः । बहनसाधनं स्तोत्रम् । कुशिकवंशजाः । कुतर्वन्तः ।

आ नो गोत्रा ददृहि गोपते गाः समस्मभ्यं सनयो यन्तु वाजाः ।

दिवक्षा असि वृषभ सत्यशुभ्रोऽस्मभ्यं सु मघवन्वोधि गोदाः ॥ २१ ॥

आ नः । हे गोपते ! अस्माकम् । उदकानि । मेघाः । ददृहि रश्मिभिः, इति द्विकर्मकः । संयन्तु । अस्मभ्यम् । धनानि । अन्नानि । दिवं व्याप्नुवंस्त्वम् । असि । सत्यबलः । स त्वमस्मभ्यम् । सुष्टु । बुध्यस्व । गोदा भवामीति । हे धनवन् ! इति ।

१. प्रथितांश्च । पप्रथः—'प्रथ प्रथ्याने' ।
क्विप् 'छन्दस्युभयथा' इति तस्य साव-
धातुकत्वात् शप् । तस्य 'बहुलं छन्दसि'
इति श्लुः । धातुस्वरः Sy.

२. किञ्च एतैरस्मान् Sy.

३. ०मनं सु० P. पदचात्स्वर्गादिसुख-
मात्मन इच्छन्तः Sy.

४. ०च्छन् P.

५. पूजयाभिः P. मननीयमन्त्रैः Sy.

६. कर्मकुशलाः Sy.

७. कुशिकाः Sy.

८. अकार्षुः । अकन्—करोतेर्लुङि 'मन्त्रे
घसह्वर—'इत्यादिना (क्ले) लुक् ।
निघातः Sy.

९. गवां पते ! स्वर्गाधिपते ! हे इन्द्र ! Sy.

१०. अस्मदर्थम् Sy.

११. अपः प्रति । गाः—'अतोऽम्शसोः'
(Pa. 6. 1. 93.) इत्योकारस्याकारः ।
एकादेशस्वरः Sy.

१२. ०घाना M. and P. गोत्राण्यभ्राणि
Sy.

१३. ददृहि M. व P. आद्रियस्व । अभ्राणि

विदार्यं जलानि प्रापयेत्यर्थः । ददृहि—
'दृङ् आदरे' । यद्भुक्ति लोटि रूपम् ।
'ऋतदच' (Pa. 7. 4. 92.) इत्यभ्या-
सस्य रुगागमः । निघातः Sy.

१४. ०मं P.

१५. ०यन्ति P. समागच्छन्तु । यन्तु—
'इण् गतौ' । लोटि रूपम् Sy.

१६. अस्मदर्थम् । अस्मभ्यम्—'भ्यसो भ्यम्'
इति चतुर्थीबहुवचनस्य भ्यमादेशः Sy.

१७. सम्भजनीयानि Sy.

१८. दिवं व्याप्य वर्तमानत्वेन महान् । दिव-
क्षाः—'असू व्याप्तौ' असुन् । दिवं
व्याप्नोतीति दिवक्षाः । कृदुत्तरपदस्वरः
Sy.

१९. अत एव सत्यसामर्थ्यः Sy.

२०. त P.

२१. ध्यस्व P.

२२. गवां प्रदाता । गोदाः—'डुबाज् दाने'
इत्यस्माद्विच् । कृदुत्तरपदस्वरः Sy.

२३. सनवनिति P. धनवन् ! हे इन्द्र ! Sy.

२४. VM. ignores वृषभ ॥ कामानां
वर्षितहं इन्द्र ! त्वम् Sy.

शुनं ह्रुवेम मधवान्मिन्द्रमस्मिन्भरे नृत्तमं वाजसातौ ।

श्रुएवन्तमुग्रमृतये समत्सु घ्नन्तं वृत्राणि संजितं धनानाम् ॥ २२ ॥

शुनं ह्रुवेम । सुखतरम् । ह्रुवेम । धनवन्तम् । इन्द्रम् । अस्मिन् । सङ्ग्रामे । नेतृ-
तमम् । अन्नलाभनिमित्ते । श्रुण्वन्तमाह्वानानि । उद्गूर्णम् । रक्षणाय । युद्धेषु । घ्नन्तम् ।

१. विश्वामित्रस्य वैश्वामित्रस्य प्रजापतेर्वा
वाच्यस्य SKN. हे इन्द्र ! Sy.

२. Omitted by P. शुनमुत्साहेन प्रवृ-
द्धम् । यद्वा शुनमिति सुखनाम । सुख-
करम् । शुनम्—'दुश्रोशिव गतिवृद्धयोः'
इत्यस्य निष्ठायां 'यस्य विभाषा'
इतीदृप्रतिषेधः । यजादित्वात्सम्प्रसार-
णम् । दीर्घाभावद्वन्द्वसः । प्रत्ययस्वरः
Sy. शुनमिति सुखनाम । सुखकरत्वा-
त्कर्तृणामृत्विग्यजमानानाम् SKN.
शुनमुत्साहेन प्रवृद्धम् Dur.

३. कुशिका वयं यज्ञार्थमाह्वयेम । ह्रुवेम—
ह्वयतेः 'बहुलं छन्दसि' इति सम्प्रसारणे
कृते शपो लुकि कृते च लिङि रूपम् ।
निघातः Sy. तं शुनं ह्रुवेम, आह्वयाम
SKN. वयमाह्वयामहे. . . आत्मनो
विजयायेति Dur.

४. अत एव निरतिशयैश्वर्यसम्पन्नम् Sy.
कम् ? इन्द्रम् SKN. इन्द्रमेवमादिगु-
णयुक्तम् Dur. ५. उपस्थिते SKN.

६. भरे । विभ्रति जयत्तदमीमनेन योद्धार
इति भरः सङ्ग्रामः । तस्मिन् । भरे—
'भृञ् भरणे' । करणे घः । वृषादित्वादा-
द्युदात्तः Sy.

७. सर्वस्य जगतोऽतिशयेन नेतारं त्वाम् Sy.
प्रकृष्टपुरुषमत्यन्तशूरमित्यर्थः SKN.
जगतोऽतिशयेन नेतारम् Dur.

८. वाजस्यान्नस्य सातिर्लाभो यस्मिन् सोऽयं
वाजसातिः तस्मिन् । वाजसातौ—'षणु
दाने' । भावे क्तिन् । 'जनसन—'इत्यादि-
नानुनासिकस्यात्वम् । बहुव्रीहौ पूर्वपद-
स्वरः Sy. अस्यापि सङ्ग्रामनामत्वात्
क्रियाशब्दत्वं द्रष्टव्यम् । कीदृशे भरे ?
शत्रून् हत्वा तदीयं वाजमन्नं सम्भज्यते
यत्र तस्मिन् SKN. यस्मिञ्छत्रूञ्
जित्वाऽन्नानि सम्भज्यन्ते तस्मिन् Dur.

९. तथा अस्माभिः क्रियमाणां स्तुति श्रुण्व-
न्तम् Sy. १०. ०ह्वानानि P. श्रुण्व-
न्तम्—किम् ? सामर्व्याद्यज्ञेष्वह्वानम्
SKN. ११. शत्रूणां भयङ्करम् Sy.
अप्रसह्यं शूरं वा SKN.

१२. रक्षणाय वयमाह्वयेम किमर्थं ह्वयाम ?
(आह्वयेम) उच्यते, ऊत्ये पालनायात्मनः
SKN.

१३. सङ्ग्रामेषु । समत्सु—'अव भक्षणे' ।
सम्पूर्वात् क्विप् । सम्भक्षयन्ति योद्धृणा-
मायूवीति समवः सङ्ग्रामाः । कृदुत्तर-
पदस्वरः Sy. किं कुर्वन्तम् ? . . .
सङ्ग्रामेषु SKN. विजयाय . . .
सङ्ग्रामेषु Dur.

१४. हिसन्तम् । घ्नन्तम्—'हन हिसागत्योः'
इत्यस्य शतरि 'गमहन—' इत्यादिनोप-
धालोपः । 'हो हन्तेः' इति कृत्वम् Sy.
नित्यं घ्नन्तम् Dur.

शत्रुम् । धनानाम् । सम्यग्जेतारमिति ।

III. 31.

शासद्वह्निर्दुहितुर्नृप्यं गाद्विद्राँ ऋतस्य दीधितिं सपर्यन् ।
पिता यत्र दुहितुः सेकंमृञ्जन्तसं शग्म्येन मनसा दधन्वे ॥ १ ॥

शासत् ॥ कुशिको वैश्वामित्रः ॥ तृतीयस्यामृचि पुत्रप्रसङ्गादिदमुक्तम्—

‘अस्यां यो जायते पुत्रः स मे पुत्रो भवेदिति ॥’

विद्वपतेरनुशासनं कुर्वन् । वह्निः, दुहितरमन्यं प्रतिनयन् । दुहितुः पुत्रम् । गच्छति ।

१. वृत्रोपलक्षितानि सर्वाणि रक्षांसि Sy. शत्रुवृन्दानि SKN. वृत्राणि वारकाणि शत्रुजात्यानि Dur. २. धनानां शत्रुसम्बन्धिनाम् Sy. शत्रुधनानामिति SKN.
३. ०रं मि० P. सञ्जितम्—‘जि जये’ । विवप् Sy. समस्तानां वीराणां धनानां च जेतारम् Dur.
४. N. 12. 40., SKN. III. 140.
५. ‘शासद्वह्निः’ इति द्वाविशत्युचं द्वितीयं सूक्तम् । अत्रानुक्रमणिका ‘शासत् कुशिको विद्वामित्र एव वा श्रुतेः’ (KSA. 18. 31. p. 15) इति । इवीरथस्य पुत्रः कुशिको विद्वामित्र एव वा ऋषिः । इन्द्रो देवता । त्रिष्टुप् छन्दः ॥ चातुर्विंशिकेऽहनि माध्यन्दिने सवनेऽच्छावाकशस्त्रे आरम्भणीयाया ऊर्ध्वमहीनसूक्तसंज्ञकमेतत् सूक्तं संसनीयम् । सूत्रितं च—‘अस्मा इदु प्रतवसे शासद्वह्निरितीतरावहीनसूक्ते’ (ASS. 7. 4.) इति । पृष्ठपाभिप्लवयडहयोः प्रथमेऽहनि माध्यन्दिनसवनेऽच्छावाकशस्त्रेऽहीनसूक्तस्य स्थाने त्रीणि सम्पातसूक्तानि । तत्रेवं तृतीयं सम्पातसूक्तम् । ‘इमाम् ध्विच्छन्ति त्वां शासद्वह्निरिति सम्पाताः’ (ASS. 7. 5.) इति Sy.

६. कुशिकः प्रसङ्गात् कञ्चित् शास्त्रार्थं ब्रूते,—अपुत्रस्य पितुः पुत्री दायादा पुत्रिका सती । यतः सन्तानकृतस्याः पुत्र इत्यनयोच्यते ॥ इति Sy. ७. मुक्त P.
८. स्यां P. ९. कुर्वं P. अत्रातृकां प्रदास्यामि तुभ्यं कन्यामलङ्कृताम् । अस्यां यो जायते पुत्रः स मे पुत्रो भवेदिति ॥ (VDS. 17. 17.) इति स्मृत्युक्तमनुशासनं कुर्वन् । शासत्—शासेः शतयंभ्यस्तत्त्वान्नुमभावः Sy.
१०. अपुत्रो यः पिता कन्यामन्यकुलं प्रापयति स वह्निरित्युच्यते । स पिता Sy.
११. पुत्रिकायाः । दुहितुः—‘दुह प्रपूरणे’ । ‘नप्तृनेष्टु—’ इत्यादिना तृचि निपातनादिडागमः । चित्स्वरः Sy.
१२. नप्तृभवं पिण्डदानादिकम् । नप्त्यम्—नप्तरि भवम् । ‘भवे छन्दसि’ इति यत् । ‘रीडतः’ इति रीडादेशः । ‘यस्य’ इति लोपः । रेफलोपश्छान्दसः Sy.
१३. (दुहितुः पुत्रत्वेन स्वीकाराद्द्वीहितं नप्तृभवं पिण्डदानादिकम्) कर्तव्यतया... गच्छति । गाल्—‘इण् गतो’ इत्यस्य छान्दसे सुडि रूपम् Sy.

रेतसः । धारकम् । पूजयन्, दौहित्रस्तस्य पुत्रो भवति । विद्वपतिः । यत्र । अनपत्यस्य दुहितुः पुत्रिकायाः । रेतःसेकम् । ऋञ्जन् । केवलसुखनिमित्तेन । मनसा । सन्दधात्यात्मानम्, न पुत्रनिमित्तेनेति ॥ 'प्रशास्ति बोद्धा सन्तानकर्मणे' इत्यादिकं निरुक्तं द्रष्टव्यम् ।

'करोति पुत्रिकां नाम यथा दुहितरं तथा ।

तस्यां सिञ्चति रेतो वा तच्छासदिति कीर्तितम् ॥'

इति शौनकः ।

'रिक्थस्य दुहितुर्दानं नेत्युचिं प्रतिषिध्यते ।

तस्याश्चाह यवीयांसं भ्रातरं ज्येष्ठवत्सुतम् ॥' इति च ॥

१. सत्यस्य पुत्रोत्पादनसमर्थस्य रेतसः Sy.
२. धर्तारं जामातरं तत्पतिम् Sy.
३. वस्त्रालङ्कारादिना पूजयन् पिता Sy.
४. ०हित्रं त० P.
५. पिता नप्तुभवं गच्छति । पिता पालकः पतिर्जामाता Sy.
६. ०हितः M. यस्या दुहितुः Sy.
७. ०तस्सकम् P. तस्यां रेतःसेकम् Sy.
८. ऋञ्ज M. उञ्जन् P. प्रसाधयन् । ऋञ्जन्-ऋञ्जतिः प्रसाधनकर्मा (N. 6. 21.) Sy.
९. केवलं सुखनिमित्तेन, न तु पुत्रनिमित्तेन । शम्भ्येन—शं सुखं गच्छन्तीति गमेरीणादिकः कप्रत्ययः । किस्वाद् 'गमहन—' इत्यादिनोपधालोपः । शम्भे साधुरिति 'तत्र साधुः' इति यत्प्रत्ययः । 'बीरवीर्यो च' इत्यत्र 'यतोऽजावः' इत्यस्यानित्यत्व- (स्य) ज्ञापितत्वाद्वा तत्स्वरः Sy.
१०. तथा स्वशरीरं संघत्ते । दधन्वे—धवि सौत्रो धातुः । स्तिटि रूपम् । प्रत्ययस्वरः । यद्योगादनिघातः Sy.
११. ०त्यात्मना P.
१२. VM. ignores विद्वान् ॥ अस्यां दुहितरि जातः पुत्रो मम स्वधा-

करो भविष्यतीति जानन् Sy.

१३. बो P. १४. कर्म P.
१५. 'प्रशास्ति बोद्धा सन्तानकर्मणे दुहितुः पुत्रभावम्' । दुहिता दुहिता द्वरे हिता, बोधेर्वा । नप्तारमुपागमत् । दौहित्रं पौत्रमिति । विद्वान् प्रजननयज्ञस्य । रेतसो वा । अङ्गदङ्गात् सम्भूतस्य हृदयादधिजातस्य मातरि प्रत्युतस्य विधानं पूजयन् । अविशेषेण मियुना पुत्रा दायया इति' N. 3. 4.
१६. न M. नारीं D. P.
१७. दुहितस्तदानीं तयोः पुत्रश्च दुहितुश्च न्यस्य पुत्रः शोभनस्य कर्मणः कर्ता भवति रं P. This additional passage in P. has a striking resemblance with the commentary on RV. 3. 31. 2.
१८. तस्मां M.
१९. सि M. २०. तो० M.
२१. BD. IV. 110^{c-d}, 111^{a-b}.
२२. नेत्युचि P.
२३. तस्यां च व P. तस्यां चैव D. M.
२४. BD. IV. 111, 112.
२५. Omitted in P.

न जामये तान्वो रिक्थमारैक्चकार गर्भं सनितुनिधानम् ।

यदी मातरो जनयन्त वह्निमन्यः कृता सुकृतोरन्य ऋन्धन् ॥ २ ॥

न जामये । न । भगिन्यै । तान्वः=आत्मजः पुत्रः । रिक्थम् । प्रारिचत्
प्रादात् । चकारेनाम् । गर्भम् । सम्भक्तुर्हस्तप्राभस्य । गर्भनिधानीम् । यदि ।

१. अभातृकाया दुहितुः पुत्रिकाकरणात् सा रिक्थभागित्युक्तम् । अभातृमत्यास्तस्या रिक्थभाक्त्वं नास्तीति ब्रूते Sy.
२. M. omits गिन्यै । जामिः कस्मात् ? अन्येऽसगोत्रा अस्यां जनयन्तीति जामिः । जीनं क्षीणं पुत्रकापेक्षयाऽन्त्यन्तं जामिः । जमतेर्वा स्याद् गत्यर्थस्य । निर्गमन-प्राया हि सा भवति । प्रायोवचनं पुत्रिकाभिप्रायम् । सा हि न निर्गच्छति पितृकुल एवावतिष्ठत इति SKN. जास्याह्यो भगिन्याह्यः प्रदीयते परस्मै, न कस्याञ्चिदप्यवस्थायामसावात्म्यो भवतीत्यभिप्रायः Dur.
३. तनुजः, औरसः पुत्रः । तान्वः, तन्वाः प्राणाधिष्ठितत्वात्तनूः प्राणवती । तद्विकार इत्यर्थे 'प्राणिरजतादिभ्योऽञ्' इत्यञ् । संज्ञापूर्वकस्य विधेरनित्यत्वाद् गुणाभावः Sy. तनुभव औरसः पुत्र इत्यर्थः SKN. आत्मनो धियो जातः स आत्मजः Dur.
४. पित्र्यं धनम् । रिक्थम्—'रिचिर् विरेचने' 'पातुतुदिवचिरिचिभ्यस्त्वक्' । प्रत्ययस्वरः Sy. पित्र्यं धनम् SKN. स च किं करोतीति ? ... रिक्थं पैतृकं धनम् Dur.
५. ०रिच M. and P. न प्ररेचयति । न प्रददाति । अरैक्—'रिचिर् विरेचने' इत्यस्य लुङि सिचि 'वदन्न' इत्यादिना वृद्धिः । 'बहुलं छन्दसि' इतीड-भावः । हल्ङघादिसंयोगान्तलोपी ।

निघातः Sy.

६. प्रावां M. ददातीत्यर्थः SKN. न प्रददाविति Dur.
७. पाणिग्रहणेन संस्कृतामेनां करोति । न तु तस्य रिक्थं ददातीत्यभिप्रायः । असंस्कृतास्तु संस्कार्या भ्रातृभिः पूर्वसंस्कृतैः । भगिन्यश्च निजावंशाद्दत्वांशं तु तुरीयकम् ॥ (YS. 2.124.) इति । किं तर्हि ? ... करोत्येनाम् SKN. किं तर्हि ? तस्याः करोतीति ? उच्यते . . . करोति पुष्पा-तीत्यर्थः Dur.
८. गर्भं षष्ठ्यर्थे द्वितीया । गर्भस्य Sy. SKN.
९. एनां सम्भजमानस्य भर्तुः । सनितुः 'वण सम्भक्तौ' इत्यस्य तृचि रूपम् Sy. तस्या एव स्वभूतस्य भर्तुरित्यर्थः SKN. भगिनीभर्तुः Dur.
१०. हस्तप्राहस्य is suggested for हस्तप्राभस्य ।
११. रेतःसेकनिधानीम् । निधानम्—दधाते-र्ल्युटि रूपम् । लिट्स्वरः Sy. स्थानम् SKN. प्रसवसमर्थाम् Dur.
१२. स्त्रीपुंसलक्षणस्यापत्यस्यैकोत्पाद्यत्वाविशेष-वात्पुमपत्यस्य को विशेषः ? इत्याशङ्क्य विशेषं दर्शयति यद्यपि Sy. कृतः ? उच्यते, यदि । शुद्धोऽप्ययमपिशब्द-सहितस्यार्थे द्रष्टव्यः । यद्यपि SKN. यत् पुत्रद्वयमिह Dur.

मातरः । जनयन्ति । पुत्रकस्य भार्याः ? तदानीं तयोः पुत्रस्य दुहितुश्चान्यस्य ? (०२चान्यः) पुत्रोः । शोभनस्य कर्मणः । कर्ता भवति स्वतन्त्रः । यथान्यो दुहितेत्यर्थः । सा कस्मै वशमात्मना भवति ? यास्कस्त्वाह—यवी मातरो जनयन्तु । बर्हिः पुत्रम् । अर्वाह्वि च स्त्रियम् । अन्यतरः सन्तानकर्ता भवति पुमान् दायादः । अन्यतरोऽर्वाह्वित्वा जामिः प्रदीयते परस्मै इति ।

१. मातापितरौ Sy. मातरः—'पिता मात्रा' इति पितुः शेषे प्राप्ते मातुः शेषश्छान्दसः । द्विवचनस्य बहुवचनं पूजार्थम् । 'पिता मात्रा' (Pa. 1. 2. 70.) इति पितुः शेषे प्राप्ते छान्दसो मातुः शेषः । द्विवचनस्य स्थाने बहुवचनम् । मातापितरौ SKN. मातरो Dur.
२. जनयन्त—जनेर्णिचि रूपम् Sy. जनितवन्ती SKN.
३. अर्वाह्विः स्त्री बर्हिः पुमान् स्वभार्याया बोद्धत्वात् । अर्वाह्विश्च बर्हिश्च । तादृशं स्त्रीपुंसलक्षणमपत्यम् । बर्हिम्—'पुमान् स्त्रिया' (Pa. 1. 2. 67.) इति बर्हिः शेषः Sy. बोडारं स्वभार्यायाः पुमांसं स्त्रियञ्चेति शेषः । तथा चाह भाष्यकारः—'बर्हिः पुत्रमर्वाह्वि च स्त्रियमिति' (N. 3.6.) ब्रुवा बोडारं पुत्रम् Dur.
४. पुत्र P. तथापि तयोर्मध्ये Sy.
५. अन्यः पुंसलक्षणः Sy. तथाप्यन्य एकः SKN. तयोर्द्वयोरपि पुत्रयोरन्यतर एकतरः Dur.
६. शोभनस्य पिण्डदानादेः कर्मणः । सुकृतोः—करोतेरीणादिकः क्तुप्रत्ययः Sy. शोभनस्य कर्मणः कर्त्रोः SKN. सुकृतयोः सुतरामेकेनापि प्रयत्नेन कृतयोस्त्यादितयोः Dur.
७. भव M. कर्ता सन्तानकर्मणः... कतरः ? पुमान्, ततश्च स दायार्हः SKN. सन्तानकर्ता भवति । कतमः ? यः पुमान् स एव च...दायाद्यार्हः,

नेतरः कन्यास्यः Dur.

८. तन्त्रः M.
९. तथा is suggested for यथा ॥ स्त्रीलक्षणः Sy. परस्तु SKN.
१०. धक० P.
११. ०मात्मानं नयनं M. 'ऋध्यतिर्वंशगमने' (N. 6. 32; 10. 40.) ऋध्यन् वस्त्रालङ्कारादिना ऋध्यमान एव भवति । पिण्डदानादिकर्तृत्वात्पुत्रो दायार्हः दुहितुस्तथात्वं नेति न दायार्हा सा तु केवलं परस्मै दीयते । ऋध्यन्—'ऋधु वृद्धौ' । व्यत्ययेन इनम् Sy. वस्त्रालङ्कारादिदानेनाऽऽराध्यते च, न च केवलं दीयते परस्मै । कतरः ? स्त्री, ततश्च सा न दायार्हा । अतोऽस्या अनर्हत्वात्प्र ददाति SKN. सुकृतोऽपि सुपुष्टोऽपि सन् Dur.
१२. 'न जामये भगिन्यै जामिरन्येऽस्यां जनयन्ति । जामपत्यम् । जमतेर्वा स्याद् गतिकर्मणः । निर्गमनप्राया भवति । तान्व आत्मजः पुत्रः । रिक्थं प्रारिचत् प्रादात् चकारैनां गर्भनिधानीम् । सनि-तुर्हस्तप्राहस्य' N. 3. 6. See rest of the quotation of N. in VM's. commentary.
१३. यदि ह मातरः P. D. यदि हि मातरः M.
१४. यजन्त P. १५. सन् सं० M.
१६. यजन्त P.
१७. जामि M.
१८. परा इ० P. N. 3. 6.; SKN. II. 134.

अग्निर्जज्ञे जुह्वा॑ रेजमानो महस्पुत्राँ अरुपस्यं प्रयत्ने ।
महान्नाभो॑ मद्या जातमेषां मही प्रवृद्धर्यश्वस्य यज्ञैः ॥ ३ ॥

अग्निर्जज्ञे । अग्निः । जजान् । होमेन । चलन् । महतः । पुत्रस्थानीयान् रश्मीन् ।
आरोजमानस्येन्द्रस्य । प्रकर्षेण यागाय । महत् । एषां रश्मीनाम् । उत्पत्तिस्थानम् । महच्च ।
जननम् । महती च । प्रवृत्तिः । हर्यश्वस्य । यज्ञार्थमिति ।

अभि जैत्रीरसचन्त स्पृधानं महि ज्योतिस्तमसो निरंजानन् ।
तं जानतीः प्रत्युदायन्नुपासः पतिर्गवामभवदेक इन्द्रः ॥ ४ ॥

अभि जैत्रीः । पणिभिः स्पर्धमानमिन्द्रम् । जयहेतव उपसः । अभ्यसचन्त । महच्च ।

१. अग्निः P. २. हे इन्द्र ! Sy.
३. अ० P. Omitted in M.
४. उत्पादयामास । जज्ञे—'जनी प्रादुर्भावे'
इत्यस्य लिटि रूपम् । अन्तर्भावितण्यर्थः
Sy.
५. ज्वालाभिः । जुह्वा—'जुहोतेर्द्वे दीर्घदच'
इति षिवप् । द्विवचनं दीर्घदच घातोः ।
'उदात्तस्वरितयोः' इति स्वरितत्वम् Sy.
६. कम्पमानोऽग्निः Sy.
७. प्रभूतान् Sy.
८. ०नीयं M. पुत्रान् Sy.
९. यज्ञार्थम् Sy.
१०. महानासीत् Sy.
११. जलात्मना ऋषीकारः Sy.
१२. ०हतश्च P. महदभूत् Sy.
१३. किञ्च एषां रश्मीनां मेलनं... सर्वत
श्रोषध्यात्मना जातम् Sy.
१४. महती भवति Sy.
१५. किं च एषां रश्मीनामनेन प्रकारेण

- प्रवृत्तिः Sy.
१६. इन्द्रस्य । हर्यश्वस्य—हरी अश्वौ यस्येति
बहुव्रीही पूर्वापदप्रकृतिस्वरः Sy.
१७. ०ज्ञार्थं P. यजनाहैः सोमाज्याहुतिभिः
Sy.
१८. VM. ignores आ ॥ आ—सर्वतः
Sy. १९. Omitted in P.
२०. वृत्रेण सह Sy.
२१. ०भि P. स्पर्धमानम्—'स्पर्धं सङ्घर्षे'
छन्दसि कानजादेशः । छन्दसि द्विवच-
नस्य विकल्पितत्वाद् द्विवचनाभावः ।
चित्स्वरः Sy.
२२. अथ० P. जित्वर्यो विशो मरुतः ।
जैत्रीः—जयतेस्तृनि रूपम् । गुणस्य
स्थाने व्यत्ययेन वृद्धिः । नित्स्वरः Sy.
२३. ०चंच M. सर्वतः समगच्छन् । असचन्त
—'षच समवाये' इत्यस्य लिटि रूपम्
Sy.
२४. ०हतच्च P. ते च मरुतः Sy.

ज्योतिः । पणिभिरुत्पादितादन्धकारात् । निरजानन्, इत्येतदेवाह—तमिति । तं स्पधंमानम् ।
जानत्यः । उपसः । प्रत्युदायन् । अवेन्द्रः । असहायः । गा जित्वा, पतिः । तासाम् । अभव-
दिति ।

वीळौ सतीरभि धीरां अतृन्दन्प्राचाहिन्वन्मनसा सप्त विप्राः ।

विश्वामविन्दन्पृथ्यामृतस्य प्रजानन्नित्ता नमसा विवेश ॥ ५ ॥

१० वीळौ सतीः । दृढे शिलोच्चये । वर्तमानाः । घृष्टाः । सप्त । विप्रा ऋषयः । अभ्य-
तृन्दन् शिलोच्चयस्य द्वाराप्यकुर्वन्नित्यर्थः । अथ प्राचीनेन घृष्टेनापराङ्मुखेन । मनसा युक्ता

१. सूर्याख्यं तेजः Sy.
२. तमोरुपाद्ब्रूत्रात् Sy.
३. ०जनयन् M. निर्गतमज्ञासिधुः । अजानन्—'ज्ञा अवबोधने' इत्यस्य लङि रूपम् । निघातः Sy.
४. ०हमि० D. M.
५. सस्पधंमान् P.
वृत्रेण सह स्पधंमानम् Sy.
६. जानाति P.
उदितं सूर्यं जानानाः Sy.
७. ०दयान् P. अभिलक्ष्यैव प्राप्नुवन् ।
आयन्—'अय गती' इत्यस्य लङि रूपम् Sy.
८. अद्वितीय एव Sy.
९. तत्रोद्भूतानां गवां रश्मीनाम् Sy.
१०. पुरा किलाङ्गिरसां गावः पणिनामकर-
सुरैरपहृत्य निगूढे कस्मिंश्चित् पर्वते
स्थापिताः । ते चाङ्गिरसस्तत्प्राप्यर्ष-
मिन्द्रं तुष्टुवुः । स्तुतश्च स इन्द्रो
गवामन्वेषणाय देवशूर्णां प्राहिणोत् ।
सा च गवां गवेषणपरा सती तत्स्थान-
मलभत । तथा विज्ञापित इन्द्रस्ता गा
आनीयाङ्गिरोभ्यः प्रादादित्येतिहासिकी
कथा । तथा चास्या ऋचोऽयमर्थः
Sy.

११. Omitted in P.
१२. पर्वते Sy.
१३. वर्धमा० M. P. adds गाः after
वर्तमानाः ॥ निगूढाः सतीर्गाः Sy.
१४. धीमन्तः Sy.
१५. सप्तसंख्याका अङ्गिरसः Sy.
१६. मेधाविनः Sy.
१७. ह्यतृदन् M. ह्यरुदन् P. अभिलक्ष्या-
तृन्दन् उपेक्षामकुर्वन् । अतृन्दन्—'उत्-
दिर् हिंसानावरयोः' इत्यस्य लङि रुधा-
दित्वात् इनम् । तस्य 'इनसोरल्लोपः'
इत्यल्लोपः । निघातः Sy.
१८. ०त्यर्थः P.
१९. ततस्तेऽङ्गिरसः पर्वतबिले गावः सन्तीति
मनसा निश्चित्य Sy.
२०. येन मार्गेण प्रविष्टास्तेनैव प्राचीनेन
मार्गेण । यद्वा प्राचा । प्रकर्वेणोन्द्र-
मञ्चति प्राप्नोतीति प्राक् तेनेन्द्र-
विधयेण । प्राचा—'अञ्चेच्छन्दस्यसर्व-
नामस्थानम्' इति विभक्तेश्वात्त्वम्
Sy.
२१. P. adds रमा ज्ञातवती मदनं पूर्व-
कालभवमस्मदी after अपराङ्मुखेन ॥
२२. मन्यत इति मनः स्तोत्रम् । तेन स्तोत्रेण
Sy.

ऋषयः । ताः स्वर्गं प्रत्यह्निवन् प्रैरयन् । सर्वमेव । यज्ञस्य । भेषजभूतां गाम् । अविन्दन् ।
अथ ताः । प्रकर्षेण जानन् । एव सर्वो जनः । अन्नार्थम् । गृहेषु निवेशयति स्मेति, अस्मदीया
एवंता इति प्रज्ञानमिति ।

विदद्यदी सरमा रुग्णमद्रेर्भहि पार्थः पृथ्यं सध्व्यकः ।
अग्रं नयत्सुपद्यर्नराणामच्छा रवं प्रथुमा जानती गात् ॥ ६ ॥

“विदद्यदी” पणिभिरपहृता गा ज्ञात्वा देवेषु सरमा प्रत्याजगाम, अथ देवा वन्दन्ति यदि ।

१. P. omits ऋषयः ।

२. गाः Sy.

३. प्रेर० M. निरगमयन्, यद्वा अर्धयन् ।
इन्द्रं तुष्टमकुर्वन् । अह्निवन्—‘हि
गतिवर्धनयोः’ इत्यस्य लङि रूपम् Sy.

४. पूर्वमेव P.

अपहृतान् Sy.

५. स्तुत्वा च यज्ञस्य Sy.

६. पथ्यां मार्गं साधुभूताम् । पथ्याम्—
पथि साधुरित्यर्थे ‘तत्र साधुः’ इति यत्
प्रत्ययः । ‘यच्च भम्’ इति भसंज्ञायां
‘नस्तद्धिते’ इति टिलोपः । ‘यतोऽनावः’
इत्यस्यानित्यत्वात् ‘तित्स्वरितम्’ इति
स्वरितः Sy.

७. अलभन्त । अविन्दन्—‘विद्लु लाभे’
इत्यस्य लङि मुचादित्वात् । निघातः
Sy.

८. ततः Sy.

९. गाः, यद्वा तान्यङ्गिरसां कर्माणि Sy.

१०. P. omits words between
भेषज and एव ।

११. स इन्द्रः Sy.

१२. ०नार्थं P. नमस्कारेणाङ्गिरसः सम्भा-

वयन् Sy.

१३. तैरधिष्ठितं पर्वतमाविवेश । विवेश—
‘विश प्रवेशने’ इत्यस्य लिटि रूपम्
Sy.

१४. The passage: ‘अस्मदीया एवंता
इति प्रज्ञानम्’, should immedi-
ately precede एव सर्वो जनः ।

१५. पुरा किलाङ्गिरसां गावः पणिनामकैर-
सुरैरपहृत्य निगूढे कस्मिंश्चित्पर्वते स्था-
पिताः । ते चाङ्गिरसस्तत्रापत्यर्थमिन्द्रं
तुष्टुवुः । तुष्टः स इन्द्रो गवामन्वेषणाय
देवशुनीं सरमां प्राहिणोत् । सा च
गवामन्वेषणपरा सती तत्स्थानमलभत ।
तया विज्ञापित इन्द्रस्ता गा आनीया-
ङ्गिरोभ्यः प्रादादिति Sy. ‘सरमा देव-
शुनीन्नेण प्रहिता पणिभिरसुरैः समूढे’
इति यास्कः (N. 11. 25.) DDN.
इह वाक् प्रकटीभवति सोच्यते U.

१६. विदद्यदि D. विदद्यदि M. विदद्यदि P.

१७. वदन्ति is suggested for वन्दन्ति ॥
यदा Sy. चेत् Mah. यदी सरमा—
‘यदीति कृषो मनसः कवीनां०’ (RPR.
8. 8.) इति दीर्घः DDN.

शिलोच्चयस्य । विलम् । सरमा । ज्ञातवती । महत् । अन्नम् । पूर्वकालंभवमस्मदीयं गवात्मकम् ।
अस्माभिः सहितम् । करोतु । शत्रुध्वपि न हन्यन्त इति गावोऽक्षराण्युच्यन्ते, यत्र गावो

१. विभक्तिव्यत्ययः । अत्रिणा सोमाभिषव-
घ्राणा Mah. अत्रेः सोमाभिषवत्य
कर्तुः, अत्रिभिषव सोमोऽभिषूयते U.
पवंतस्य DDN.
२. भग्नं द्वारम् । रुणम्—'रुजो भङ्गे' इत्य-
स्य निष्ठायाम् 'श्रोदितश्च' इति नत्वम् ।
प्रत्ययस्वरः Sy. रुणमभिषुतम्—'रुजो
भङ्गे' Mah. रुणं चूर्णाकृतम् U.
३. इन्द्रेण गवान्वेषणार्थं प्रेषिता सरमा
नाम देवशुनी । सरमा—'सु गती'
श्रीणादिकोऽमप्रत्ययः । सरतीति सरमा ।
'सरमा सरणात्' इति यास्कः । प्रत्य-
यस्वरः Sy. "सरमा सरणात् (N.
11. 24.) सह रमन्ते देवा विप्रा
वा यस्यां सा सरमा वाक् । सरमा
त्रयीलक्षणा वाक् . . . सरमा सरणिः"
? (सरणात्) इति यास्कः Mah.
सरमा वाक् त्रयीलक्षणा । सा ह्यभिषवे
समानं रमते U. सरणशीला DDN.
४. अलभत । विदत्—'विद्लु लाभे' इत्यस्य
लुङि लुदित्वात् च्लेरङादेशः । तस्य
स्वरः Sy. जानीयादध्वर्युस्तर्हि . . .
'विद्लु लाभे' Mah. जानीयाद्यदि
U. विदत्—अलभत । विद्लु लाभे ।
'बहुलं द्यन्वस्यमाद्ध्योगेऽपि' (Pa. 6.
4. 75.) इत्यङभावः DDN.
५. तदानीमिन्द्रो महत् Sy., DDN.
६. गव्यादिलक्षणमन्नम् । पायः—'पा र-
क्षणे' । 'अन्ने च' (Uṇādi 4. 644.)
इत्यमुन्प्रत्ययः । धुडागमः । पातीति
पायोऽन्नम् । नित्स्वरः Sy. पायः
सोमलक्षणमन्नम् . . . पातीति 'पा रक्षणे'
Mah., U. गव्यादिलक्षणमन्नम् ।
'अन्नमपि पाय उच्यते पानादेव' इति

यास्कः (N. 6. 7.) गव्यादिलक्षणमन्न-
मकार्षीरिति भावः । तस्यै दत्तवानित्यर्थः
DDN.

७. ँकाळे भ० P. पूर्वं प्रेषणकालेऽन्नादिनीं
ते प्रजां करिष्यामीति प्रतिज्ञातम् Sy.
पूर्वगृहीतमुपांश्वन्तर्यामिन्द्रवायवादिपात्रेषु
Mah. उपांश्वन्तर्यामिन्द्रवायवादिषु
गृहीतम् U.
८. इतरैरपि भोज्यैः सध्रीचीनम् । सध्यक्
—'अञ्चु गतिपूजनयोः' । 'ऋत्विक्'
—इत्यादिना क्विन् । सहाञ्चतीति,
'सहस्य सध्रिः' (Pa. 6. 3. 15.) इति
सध्यादेशः । क्विन्प्रत्ययस्य कुत्वम् ।
'अद्रिसध्योरन्तोदात्तत्वनिपातनं कृत्वस्व-
रनिवृत्त्यर्थम्' इति 'सध्रि' इत्यादेशो-
ऽन्तोदात्तः । यणादेशे कृते 'उदात्तस्व-
रितयोर्व्यंशः स्वरितः' इति यणः स्वरित-
त्वम् Sy. सहाञ्चिति, सहस्य सध्रिः ।
सहैव हवनाय गच्छत् Mah. समाना-
ञ्चनम् । सहस्य सध्रिरञ्चतेऽन्तरम् U.
इतरैरपि भोज्यैः सह । 'सहस्य सध्रिः,
इति सध्र्यादेशः DDN.
९. अकार्षीत् । तस्यै दत्तवान् । कः—
करोतेर्लुङि सिपि च्लेः 'मन्त्रे घसह्वर'
इत्यादिना लुक् । गुणे कृते हलङ्घा-
दिना सिपो लोपः । विसर्जनीयः ।
निघातः Sy. कः कुर्याद् वेदानभिज्ञस्य
सोमकण्डनानधिकारात् Mah. कः—
'करनुदात्तम्' (RPR. 1. 84.) इति
रेकः DDN.
१०. ँवो करा० P. The passage शत्रु-
ध्वपि न हन्यन्त इति गावोऽक्षराण्युच्यन्ते,
should immediately follow
गवाम् and precede स्वच्छम् ।

गत्वाऽतिष्ठन् सोऽग्रमुच्यते, तत् । अस्मान्नयतु । शोभनपदी । तदर्थमस्माकमग्रतः । गवाम् ।
स्वच्छम् । देशम् । अलगच्छन्ती । गच्छतु ।

१. गता P. २. प्रान्तम् Sy. अग्रं मुख्यत्वम् Mah. यज्ञाग्रम् U.
३. प्राप्नोत् । नयत्—नयतेर्लङि रूपम् Sy. यजमानं प्रापयत् । यज्ञेन यजमानो मुख्यो भवति Mah. नयति सा पाथः U.
४. शोभनपादयुक्ता । सुपदी—‘पादोऽन्यतरस्याम्’ (Pa. 4. 1. 8.) इति डीप् Sy. कीदृशी सरमा ? सुपदी शोभनानि पदानि सुप्तिङन्तानि यस्यां सा Mah. शोभनानि पदानि यस्या वाचः सा तथोक्ता । नहि पदानि प्रत्याख्याय वाक्यं स्यात् U. ततः शोभनपादयुक्ता सा सरमा DDN.
५. इत्यं० P. ६. प्रथमा प्रथमम् Sy. प्रथमा आद्या Mah.
७. अक्षराणां क्षयरहितानां गवाम् Sy. अक्षराणामकारादीनाम् Mah., U.
८. स्वच्छतं खच्छतं M. व (or प) रमगच्छन् P. यज्ञाभिमुखम् Mah. आभिमुख्येन U. अच्छा रवम्—‘सुतायाहीत्यन्यत्वादच्छेति प्लुतिः (RPR. 6. 7.) DDN.
९. देश P. कुतः ? इत्यत आह, यतस्तेषां हम्भारवम् Sy. रवं शब्दम् Mah., U. कुतः ? इत्यत आह—यतः DDN.
१०. वगच्छन्ती P. जानती सती Sy. ज्ञापयन्ती । अन्तर्भूतनिजयः Mah.
११. जगाम । गात्—इणो लुङि रूपम् Sy. आगच्छति । यज्ञं प्रतिपादयतीत्यर्थः Mah. गच्छति U. ‘अच्छाभेराप्तुमिति शाकपूणिः’ इति यास्कः (N. 5. 28.) DDN.
१२. एवमधियज्ञं मन्त्रो व्याख्यातः । बह्वृचानां तु संवादसूक्तमिदम् । तत्र च पणिभिरसुरैर्देवगोधनेऽपहृते इन्द्रेण देवशुनी तद्भ्रीत्यै प्रेरिता, तदभिप्रायेण व्या-

ख्यायते । सरमा देवशुनी । इन्द्रेण वाऽन्वेषणाय प्रहिता सती । यदि यदा । अद्रोऽगरेः । रुग्णं भग्नं द्वारम् । विद्वद् अविद्वद् अलभत । तदेन्द्रः पाथो हवि-
रन्नम् । कः—अकार्षीत् तस्यै दत्तवान् । ततः सुपदी शोभनपादयुक्ता सा सरमा । अक्षराणां क्षरणेन नाशेन रहितानामनुपद्रुतानां गवाम् । अग्रं प्रान्तम् । नयदनयत् प्राप्नोत् । प्रथमा प्रथमम् । रवं गवां हम्भारवम् । जानती सती, अच्छ गवामभिमुखम् । गावगाञ्जु जगाम । कीदृशं पाथः ? महि महत् । पूर्व्यं पूर्वं प्रेषणकालेऽन्नादिनीं ते प्रजां करिष्यामीति प्रतिज्ञातम् । सध्यक् सध्रीचीनमितरं-
रपि सह भोज्यम् Mah. एवमधियज्ञं मन्त्रो व्याख्यायते । बह्वृचां तु संवाद-
सूक्तम् । तत्र सरमा देवशुनी, इन्द्रेण प्रेषिताऽन्वेषणार्थं गोधने पणिभिरसुरै-
र्हृते, तदभिप्रायेण व्याख्यायते । तत्रा-
सुराणां पर्यालोचनवाक्यम् । विद्वद्यदि विद्वद् अलभद्य ? (त य) वा सरमा देव-
शुनी । रुग्णं भग्नं गवां सम्बन्धिभिः सुरैः । अद्रेः पर्वतस्य । द्वारम् । अथानन्तरं महि महद् गोलक्षणां पाथो-
ऽन्नम् । पूर्व्यं पूर्वेषु कालेष्वपहृतं, सध्यग् देवान् प्रति सहाऽर्चनं, कः करोते रूपम् । करिष्यति । अग्रं गवाग्रमवस्थाय नयद् नेष्यति । सुपदी शोभनपादयुक्ता पदेन याऽन्वेषयति नष्टं सैवमुच्यते । अक्षरा-
णामस्मदीयवाक्यसम्बन्धिनामच्छ अभि रवमुच्चारणं प्रथमा जानती । अगाद् आगमिष्यति U.

This stanza=YV. 33. 59. तथा निगमाः—‘ऋतं यती सरमा गा अविद्वद्द्विद्वानि०’ (RV. 5. 45. 7.) ‘ऋतस्य पथा सरमा विद्वद्गाः’ (RV. 5. 45. 8.) इत्यादयः DDN.

अगच्छद् विप्रतमः सखीयन्नसूदयत्सुकृते गर्भमद्रिः ।
ससान् मर्यो युवभिर्मखस्यन्नथाभवदङ्गिराः सद्यो अर्चन् ॥ ७ ॥

अगच्छत् । अगच्छत् । मेधावीतमः । सखित्वमङ्गिरोभिरिच्छन्, तेषां गोप्रदानार्थम् । अथ सुकृते—इन्द्राय । शिलोच्चयः । गर्भभूतं गोसङ्घम् । असूदयत्, सूदयतिः क्षरणकर्मा, निरगमयत् । अथ । भेजे गाः । मरुद्भिः सह । इन्द्रः । यज्ञमिच्छन् । तथाभवत् । ऋपिरङ्गिराः । सद्य एवेन्द्रम् । स्तुतिभिरर्चन्, आहूतां गां दृष्ट्वेति ।

१. गोभिरधिष्ठितं पवंतमगमत् । अगच्छत्—गमेलंडि रूपम् Sy.
२. ०धावीतम P. अतिशयेन मेधावी Sy.
३. सखीमङ्गिर इच्छन् M. स्वखीमगच्छन् P. अङ्गिरोभिः साकमात्मनः सखित्वमिच्छन्, इन्द्रः । सखीयन्—'सुप आत्मनः क्यच्' Sy.
४. ०नात्वं P.
५. सुष्टु युद्धकत्रे इन्द्राय Sy.
६. सोऽद्रिः सखित्वमिच्छन् Sy.
७. गवात्मकं गर्भम् Sy.
८. ०सूय० P. 'वूद निरासे' इत्यस्य ष्यन्तस्य लङि रूपम् Sy.
९. ०वतिः P.
१०. अनन्तरम् Sy.
११. ससान—'वण सम्भक्तौ', इत्यस्य लिटि णलि रूपम् । नित्स्वरः Sy.
१२. असुरैरपहृतास्ताः Sy.
१३. मरुजिः P. नित्यतरुणैर्मरुद्भिः Sy.
१४. इन्द्रः substitutes मर्यः ॥ असुराणां

मारयितेन्द्रः Sy.

१५. गोधनमङ्गिरसामिच्छन् । मखस्यन्—'छन्दसि परेच्छायाम्' इति परेच्छाया-मपि क्यच् । 'सर्वंप्रातिपदिकेभ्यो लालसायां सुग्वक्तव्यः' इति सुगागमः । एकादेशस्वरः Sy.
१६. सप्तानामङ्गिरसां मध्ये वरिष्ठोऽङ्गिरा ऋषिः । अङ्गिराः—'सू गतौ' । अङ्गार-शब्दे उपपदे सतेर्घातोरसुन् प्रत्ययः । उपपदे गकारात् परस्येत्वम्, अन्त्य-लोपश्च धातोर्लोपश्च 'अङ्गिराः' (Uṇādi 4. 235.) इति सूत्रेण निपात्यते । भूतकालेऽङ्गारेभ्यः सृत इति अङ्गिरा ऋषिः । अङ्गारेष्वङ्गिरा (N. 3. 17.) इति यास्कः । नित्स्वरः Sy.
१७. इन्द्रस्ता गा लब्ध्वा तदानीमेव Sy.
१८. कृति० P.
१९. इन्द्रं पूजयन् Sy.
२०. आगृह् ० P.
२१. VM. ignores उ ॥ उ एव Sy.

सतःसंतः प्रतिमानं पुरोभूर्विधां वेदं जनिमा हन्ति शुष्णाम् ।

प्र खो दिवः पदवीर्गव्युरचन्त्सखा सखीरमुञ्चन्निर्वद्यात् ॥ ८ ॥

सतःसतः । सर्वस्य^१ बलवतः । प्रतिमानम् । अग्रतो भवन्निन्द्रः । सर्वाणि । वेत्ति ।
जातानि भूतानि । हन्ति च । शुष्णमसुरम् । सोऽम्नान् । दिवः । प्रधानभूतः । अस्माकं^{११} गा
इच्छन् । गोभिश्चास्मानचन्^{१४} । सखा सं । सखीनस्मान् । महदुपद्रवात् । निर्मुञ्चतु^{१५} ।

१. सतः P. २. योऽग्रमिन्द्रः Sy.
३. उत्तमस्य वस्तुनः । यद्वा जातस्य सर्वस्य Sy.
४. प्रतिमीयत उपमीयतेऽनेन सर्वमिति प्रतिमानं प्रतिनिधिः । यद्वा सतःसतो जातस्य सर्वस्य प्रतिमानं स्वस्य महत्त्वेन प्रतिमातीयत्तया सर्वं परिच्छिनत्तीत्यर्थः । प्रतिमानम्—मातीति मानम् । औणादिको नन्प्रत्ययः । यद्वा करणे ल्युट् Sy.
५. युद्धे पुरतः शत्रूनवाप्नोतीति पुरोभूः । पुरोभूः—'भू प्राप्ती' । क्विप् Sy.
६. जानाति । वेद—वेत्तेर्लेटि रूपम् Sy.
७. जनिम—'जनी प्रादुर्भावे' । 'जनिहृभ्यामिमनिन्' इतीमनिन्प्रत्ययः । भूतकाले जातानीति जनिम । 'सुपां सुलुक्' इति सुपो लुक् । निस्वरः Sy.
८. हन्ति—हन्तेर्लेटि रूपम् । वाक्यभेदावनिघातः Sy.
९. शुष्णनामानमसुरम् । शुष्णम्—शोधयतीति शुष्णः Sy.
१०. प्र णः, 'उपसर्गद्विहलम्' इति संहितायां णत्वम् Sy.
११. द्युलोकादागत्य Sy.
१२. कवितमः । पदवीः—'वी कान्त्यादिवृ' ।

क्विप् । पदानि वेत्ति परस्परसङ्गतानि करोतीति पदवीः कविः Sy.

१३. गोधनमङ्गिरसामिच्छन् । गव्युः—गोशब्दात् 'परेच्छायां छन्दसि' इति क्विप् । 'वान्तो वि प्रत्यये' इति वान्तादेशः । 'क्याच्छन्दसि' इत्युप्रत्ययः । प्रत्ययस्वरः Sy. १४. पूजयन् । अचन्—अचन्तेः शतरि रूपम् Sy.
१५. Omitted in P. सखा इन्द्रः Sy.
१६. सखीन्—संहितायां नकारस्य 'दीर्घादटि' इति रुः । पूर्वस्य वर्णस्य 'अत्रानुनासिकः' इत्यनुनासिकादेशः Sy.
१७. गहदुपद्रवत् M. उपद्रवा P. महोप० is suggested for महदुप० ॥ वृत्रबाधारूपाद्दोषात् । अत्रद्यात्—'वद व्यक्तायां वाचि' इत्यस्य नञ्पूर्वस्य गहार्थे 'अवद्यपण्यवर्षाः'—(Pa. 3. 1. 101.) इति निपातनाद् यत्प्रत्ययः Sy.
१८. निर्मुञ्चतुः M. निमुञ्चतु P. नितरां मुञ्चतु । अमुञ्चत्—'मुञ्च् मोक्षणे' इत्यस्य लङि 'ज्ञे मुचादीनाम्' इति नुमागमः । निघातः Sy.
१९. VM. ignores प्र ॥ प्रकर्षेण (It goes with अचन्) Sy.

नि गव्यता मनसा सेदुरकैः कुण्वानासो अमृतत्वाय गातुम् ।

इदं चिन्नु सदंनं भूयैपां येन मासाँ असिपासभृतेन ॥ ६ ॥

नि गव्यता । निषेदुः सत्रमङ्गिरसः । गा इच्छता । मनसा । स्तोत्रैः सह । कुर्वन्तरेच ।
अमृतप्राप्त्यर्थम् । मार्गम् । इदम् । चित् । नु । सत्रासनम् । बहु भवति । एषाम् । येनासनेन ।
मासान् । सम्भक्तुमैच्छन् । यजेनाङ्गिरसो बहून् ।

संपश्यमाना अमदन्नमि स्वं पर्यः प्रत्नस्य रेतसो दुघानाः ।

वि रोदसी अतपद्घोषं एषां जाते निःश्यामदधुर्गोषु वीरान् ॥ १० ॥

सम्पश्यमानाः । सह पश्यन्तः । स्वभूतं गोसङ्घम् । अङ्गिरसोऽभ्यमदन् । पुराणस्य ।

१. निगदव्याख्याता M. नि गव्यातान् P.

२. सत्राख्ये कर्मण्यासीदन् । सेदुः—सवे-
लिटि 'अत एकहल्मध्येऽनादेशादौलिटि'
इत्येत्वाभ्यासलोपी । निघातः Sy.

३. ०च्छत् P. गव्यता—गोशब्दात् क्यच्चि
रूपम् । 'वान्तो वि प्रत्यये' इति वान्ता-
वेशः । एकादेशस्वरः Sy.

४. मान० P. मनसा युक्ताः Sy.

५. अचंनीयैः स्तोत्रैः Sy.

६. कुर्वाणास्तेऽङ्गिरसः । कुण्वानासः—
'कृवि हिंसाकरणयोः' इत्यस्य ताच्छ्री-
लिकश्चानश् । 'घिन्विक्कुण्वोर च'
इत्युप्रत्ययः । चित्स्वरः Sy.

७. अमृतत्व० is suggested for
अमृत० ॥ ०प्त्यर्थं P. देवत्वप्राप्त्यर्थम्
Sy.

८. गच्छन्त्यनेनेति गातुमार्गः । अमृतत्व-
प्राप्त्युपायभूतं मार्गम् । गातुम्—'गाङ्
गतौ' । 'कमिमनिजनिगाभापायाहिभ्यः'
इति करणे तुप्रत्ययः । प्रत्ययस्वरः Sy.

९. चि P. एव Sy.

१०. खलु Sy.

११. सत्राख्ये कर्मण्यासदन्म् Sy.

१२. प्रभूतम् । अमृतत्वप्राप्त्यर्थं महानुपायः
Sy. १३. अङ्गिरसाम् Sy.

१४. सत्रकर्मणा Sy.

१५. अभिप्लवपृष्ठघषडहं: कल्पितान् Sy.

१६. ०च्छत् M. असिपासन्—'घण सम्भक्तौ'
इत्यस्य सनि 'जनसनक्षनां सञ्भक्तोः'
इत्यात्वम् । अभ्यासस्य 'सन्धतः' इती-
त्वम् । 'सनोतेरनः' इति संहितायां
षत्वम्, तदन्ताल्लिटि रूपम् । यदुत्तयो-
गादनिघातः Sy.

१७. आंगि० P. कुतः ? इत्यत आह—
सत्यभूतेन येन Sy.

१८. ०माना M.

१९. ०श्यन्त P. मदीया एता गाव इत्यात्मी-
यतया जानानास्तेऽङ्गिरसः । सम्पश्य-
मानाः—सम्पूर्वस्य दृशेः 'दृशेश्चेति वक्त-
व्यम्' इत्यात्मनेपदम् । शानचो लसाव-
धातुस्वरैणानुदात्तत्वे कृते धातुस्वरः
Sy. २०. स्वकीयं गोधनम् Sy.

२१. अभि अभिलक्ष्य Sy.

२२. ०दत् P. अहृष्यन् । अमदन्—'मदी
हर्षे' इत्यस्य लुङि सिच्यङि रूपम् ।
निघातः Sy. २३. पुरा जातस्य Sy.

रेतसः पुत्रस्य । पयोः । दुहानाः, कुमारार्थं पयो यथापूर्वं दुहाना इत्यर्थोऽपि । अतपत् । अङ्गिरसां तपोवेगादिन्द्रं स्तुवताम् । शब्दः । दां च पृथिवीं च । अथ ते तपसा जाते भूते । प्रज्ञानम् । अदधुः । गोषु च । वीरानिति, जातेषु मरणं निहितवन्त इत्यपरमिति ।

स जातेभिर्वृत्रहा सेदुं हृद्यैरुदुस्त्रिया असृजदिन्द्रो अर्कैः ।

उरुच्यस्मै घृतवद्भरन्ती मधु स्वाद्यं दुदुहे जेन्या गौः ॥ ११ ॥

स जातेभिः । सः । मनुष्यायम् । वानुहा । सः । एव । देवायम् । पणिभिरपहृता गाः ।

१. ०त्स P.

२. तदुपलक्षितस्य पुत्रस्य धारणार्थम् Sy.

३. हाताः M. ता गाः पयो. . कुहन्तः सन्तः । बुधानाः—'बुह प्रपूरणे' इत्यस्मात् शान-
च्, अदादित्वाच्चपो लुक्, घत्वं छान्व-
सम् । वृषादित्वादाद्युदात्तः Sy.

४. ०रात्वं P.

५. ०त्यत्वं० P.

६. अदवत् P. अतपिष्ट । अतपत्—विपूर्वस्य
तपतेरत्र सकर्मकत्वादात्मनेपदाभावः,
लङि रूपम् Sy.

७. हर्षादुत्पन्नो महाध्वनिः स्तुतिजातो वा ।
धोषः—'धुष संशब्दने', घञन्तः ।
जित्स्वरः Sy.

८. द्यावापृथिव्यौ Sy.

९. अङ्गिरसः Sy.

१०. आत्मीयतया सम्पन्ने चराचरात्मके
वस्तुनि Sy.

११. प्रज्ञानं P. पूर्वं यथा स्थितिमकार्बुः ।
निःष्ठा—'ष्ठा गतिनिवृत्तौ' । 'स्यः क
च' (Pa. ३. २. ७७.) इति क्विप् ।
कुदुत्तरपदस्वरः Sy.

१२. स्थापयामासुः । अदधुः—इधातेर्लङि भ्नेः
'सिजभ्यस्त'—इति जुसादेशः । वाक्य-
भेदाभिघाताभावः Sy.

१३. तथा गोषु आहृतासु । गोषु—'सावे-

काचः' इति विभक्तेरुदात्तत्वे प्राप्ते 'न
गोश्वन्'—इति प्रतिषिद्धत्वात् प्राति-
पदिकस्वरः Sy.

१४. रक्षाकर्मण्यतिशूरान् पुरुषान् Sy.

१५. रमणं P.

१६. VM. ignores वि ॥

व्याप्य Sy.

१७. ०ध्यात्वं० P. जातेभिः सहायतया सम्प-
न्नैर्मरुद्भिः सहितः सन् Sy.

१८. वृत्रस्यासुरस्य हन्ता भवति Sy.

१९. This explains both इत्
and उ ।

२०. ०वात्वं० P. अत एव होतव्यैर्मरुद्भिः
सहितः सन् Sy.

२१. पाणिभिः P.

२२. उस्त्रियाः । ऊर्ध्वं वसत्यासु क्षीरादिकल्पं
हृविरित्युस्त्रिया गावः । यद्वा ऊर्ध्वं
क्षीरदधिनिवनीतादिक्रमेणासु वसतीति ।
उस्त्रियाः—'वस निवासे' इत्यस्मात्
'स्फायितञ्चि' इत्यादिना रक् प्रत्ययः,
उत्तशब्दात् स्वार्थे घप्रत्ययः । प्रत्यय-
स्वरः । यद्वा 'सु गती', उत्पूर्वस्य सरतेः
कप्रत्ययः । पूर्वपदस्यान्त्यलोपश्छान्वसः ।
अत्रापि स्वार्थिको घप्रत्ययः । 'उस्त्रियेति
गोनाम । उत्त्राविणोऽस्यां भ्रोगाः' (N.
4. 19.) इति Sy.

पर्वतादुदसृजत् । इन्द्रः । सप्तभिविद्यैः प्रयुक्तैः स्तोत्रैः । उरुत्वमञ्चती बह्वी । पणिभ्यो जिता । गौः । इन्द्राय । धृतयुक्तम् । स्वदनीयम् । पयः । दुदुह इति ।

पित्रे चिच्चक्रुः सदनं समस्मै महि त्विषीमत्सुकृतो वि हि ख्यन् ।

विष्कभन्तुः स्कम्भनेना जनित्री आसीना ऊर्ध्वं रंभुसं वि भिन्वन् ॥ १२ ॥

पित्रे चित् । जगतां पालयित्रे । इन्द्राय । सदनं स्थानमन्तरिक्षम् । सञ्चक्रुः । महि-
दिदमन्तरिक्षम् । दीप्तिमत् । सुकृतः । हि । व्यख्यन् दृष्टवन्तः । प्रजनयिष्यो चावापृथिव्यो ।

१. उदनुजत् P. यज्ञार्थं सम्यक् ससर्जं,
यस्मादेवं तस्मात् । असृजत्—'सृज
विसर्गे' इत्यस्य लङि रूपम् Sy.

२. इन्द्राः P.

३. सप्त वि० P. सप्तभिविद्यैः is sug-
gested for सप्तभिविद्यैः ।

४. अचनीयैः Sy.

५. उरुत्व० P. उरु प्रभूतमग्निहोत्रादि-
कर्माञ्चति हविः प्रदातुं प्राप्नोतीत्यु-
रुची । उरुची—उर्वञ्चतीति क्विप् ।
'अञ्चतेदचोपसंस्थानम्' इति डीप् ।
उदात्तनिवृत्तिस्वरेणान्तोदात्तः Sy.

६. ०मञ्चति P. अञ्चन्ती बह्वी is
suggested for अञ्चती बह्वीः ।

७. पण्यवणिभ्यो P.

८. जित P. जेतव्या प्रदास्ता । जेन्या—
जयतेः कृत्यार्थं केन्यप्रत्ययः । इकार-
लोपश्छान्दसः । प्रत्ययस्वरः Sy.

९. म्नी P. १०. यजमानाय Sy.

११. धृतोपेतं क्षीरादिकं हविः Sy.

१२. स्वादुतरम् Sy. १३. क्षीरादि Sy.

१४. दुदुहते स्म । दुदुहे—'दुह प्रपूरणे'

इत्यस्य लिटि रूपम् Sy.

१५. VM. ignores उ and भरन्ती ॥
भरन्ती विभ्राणा Sy.

१६. Omitted by P.

१७. सत्रमनुतिष्ठन्तोऽङ्गिरसः Sy.

१८. ०यिता P. पालकाय Sy.

१९. उत्तमं स्थानम् Sy.

२०. सञ्चकुर् P. चक्रुः—करोतेलिटचुसि
रूपम् । निघातः Sy.

२१. बहो P.

२२. समुपाजितकर्माणस्तेऽङ्गिरसः Sy.

२३. खलु Sy.

२४. व्यख्यं M. तादृशमिन्द्रस्योचितं स्थानं
विशोवेणादर्शयन्, कुत इत्यत आह ।
ख्यन्—'ह्या प्रकथने', अस्य लुङि च्लेः
'अस्यतिवक्तिरुपातिभ्योऽङ्' इत्यडादे-
शः । 'आतो लोप इटि' इत्याकारलोपः ।
हियोगादनिघातः Sy.

२५. सर्वस्य जगतो जनयिष्यो । जनित्री—
'ऋन्नेभ्यो डीप्' । 'जनिता मन्त्रे' इति
निपातनाणिगलोपः । 'वा छन्दसि' इति
सवर्णदीर्घः Sy.

स्कम्भनेन्द्रेण । विष्कम्भन्तः । सत्रमासीना अङ्गिरसः । वेगवन्तमिन्द्रम् । अन्तरिक्ष ऊर्ध्वम् ।
अस्थापयन् ।

मही यदि धिषणां शिश्रथे घात्संघोवृध्वं विभ्वं॑ रोदस्योः ।

गिरो यस्मिन्ननवद्याः समीचीविंश्चा इन्द्राय॑ तविषीरनुत्ताः ॥ १३ ॥

मही यदि । महती । यदि । वाक् । सद्यो वर्धमानम् । द्यावापृथिव्योः । व्याप्त-
मिन्द्रम् । अशिरनयत् . . . । अथ स धारयत्यस्मानिन्द्रः । स्तुतयः । यस्मिन्निन्दे । अर्धचरहिताः ।
समीच्यो भवन्ति गच्छन्ति । अस्मा एवेन्द्राय । सर्वाण्येव । बलानि । शत्रुभिरनुत्तानि विद्यन्त इति ।

१. स्तम्भ० P. स्तम्भनसाधनेनान्तरिक्षेण
Sy.

२. ०भन्त M. and P. यथा ते रोदस्या-
वयो न पततस्तथा विष्टब्धीकुर्वन्तः
सन्तः । विष्कम्भन्तः—'स्कम्भु रोधने'
सौत्रो घातुः । तस्माच्छतरि रूपम् ।
'वेः स्कम्भान्तेनित्यम्' (Pa. 8. 3. 77.)
इति षत्वम् । शतृप्रत्ययस्वरः Sy.

३. सत्रमुपतिष्ठन्तस्तेऽङ्गिरसः । आसीनाः
—'आस उपवेशन' इत्यस्माच्छानच् ।
'ईदासः' (Pa. 7. 2. 83.) इतीकारः ।
शानचो लसार्वांधातुकस्वरे कृते धातुस्वरः
Sy. ४. ०सिनां गिर० P.

५. गव० M. ६. ह्युलोके Sy.

७. ०यत् P. हविःस्वीकरणार्थं विशेषेणास्था-
पयन् । मित्वन्—'डुमिञ् प्रक्षेपणे'
इत्यस्य लङि रूपम् । निघातः Sy.

८. VM. ignores चित् ।

९. अस्माभिः क्रियमाणेन्द्रविषया स्तुतिः ।
धिषणा—'त्रिधृषा प्रागल्भ्ये' । धृषेः
'धिष च संज्ञायाम्' इति क्युप्रत्ययः ।
घातोधिषादेशः । धृष्णोत्पनयेति धिषणा
स्तुतिः । प्रत्ययस्वरः Sy.

१०. तदानीमेव वर्धमानम् Sy.

११. Omitted by P.

१२. प्यमि० P. विभुं तयोर्धारणसमर्थं
साधनम् । विभ्वम्—भवतेः क्विप् ।
'छन्दस्युभयया' इति यणादेशः । 'उदा-
त्तस्वरितयोर्षणः' इति स्वरितत्वम् Sy.

१३. अशिरनयत् निपीडनम् M. अशिरदल-
यत् अयनन्नपीसनम् P. शिरनथे अन्यो-
ऽप्यविश्लेषाय । शिरनथे—'शनथ हिं-
सार्थः' अस्मात् क्विप् । 'छन्दस्युभयया'
इति तस्य सार्वांधातुकत्वाच्छप् । तस्य
'बहुलं छन्दसि' इति श्लुः । 'बहुलं छन्दसि'
इत्यभ्यासस्येत्वम् । धातुस्वरः Sy.

१४. अकरोत् । घात्—दघातेदछान्दसे लुङि
रूपम् । यदियोगादनिघातः Sy.

१५. स्तुतिलक्षणा वाचः Sy.

१६. ततस्तत्र वर्तमाने इन्द्रे Sy.

१७. दोषरहिताः Sy. १८. सङ्गता भवन्ति
Sy. १९. ०च्छन्ते M. and. P.

२०. इन्द्रायैति विभक्तिव्यत्ययः । तावृशस्ये-
न्द्रस्य Sy. २१. ०त्रुर० P.

२२. ०नुक्ताः M. अरप्रप्रेवितानि स्वभाव-
सिद्धान्येव । अनुत्ताः—'णुद प्रेरणे'
इत्यस्य नञ्पूर्वस्य निष्ठायां 'नसत्तनि-
धतानुत्त—'इत्यादिना निपातनान्निष्ठात-
कारस्य नत्वाभावः । नञःस्वरः Sy.

२३. Omitted by M.

मह्या ते सख्यं वंदिम शुक्तीरा वृत्रघ्ने नियुतो यन्ति पूर्वीः ।
महिं स्तोत्रमव आगन्म सुरेरस्माकं सु मंधवन्बोधि गोपाः ॥ १४ ॥

महिं । महत् । तव । सख्यम् । आकामये । बलानि च । आयान्ति, अस्मान् प्रति
गमनाय । इन्द्राय । अश्वः । पुरातनाः । महत् । स्तोत्रम् । हविष्व । गमयामः । सुरैरिन्द्रस्य
तव वा । अस्माकम् । धनवन् ! सुष्ठु । बुध्यस्व । गोपार्यिता भवामीति ।

महि क्षेत्रं पुरु चन्द्रं विविद्वानादित्सखिभ्यश्चरथं समैरत् ।
इन्द्रो नृभिरजनदीधानः साकं सूर्यमुषसं गातुमग्निम् ॥ १५ ॥

महि क्षेत्रम् । महत् । क्षेत्रम् । बहु च । सुवर्णं च । लम्भयन् । अनन्तरम् । एव ।

१. M. omits the *pratika*. A later hand adds मह्या ते सख्यम् over the line in M.
२. हे इन्द्र ! Sy.
३. वृत् P.
४. सख्याम् P. सख्यम्—'सख्ययं' इति भवार्ये यप्रत्ययः । प्रत्ययस्वरः Sy.
५. वदिम—'वश कान्ती' । लटि रूपम् Sy.
६. त्वत्सम्बन्धीनि दानानि चाकामये Sy.
७. वा P.
८. आन्ति M. वहनार्यमागच्छन्ति Sy.
९. वृत्रासुरस्य हन्त्रे तुभ्यम् Sy.
१०. अश्वः P. वडवाः । नियुतः—'यु मिश्रणे' । क्विप् । नितरां युवन्ति मिश्रयन्त्यात्मानं रयेष्विति नियुतो वडवाः Sy.
११. बह्व्यः Sy.
१२. हविः P. हविलक्षणमन्नम् Sy.
१३. ०याम P. प्रापयामः । अगन्म—गमेलं-
ङ्घुत्तमबहुवचने । 'बहुलं दन्वति' इति शपो लुक् । 'म्बोदच' इति मकारस्य

- नकारः । निघातः Sy.
१४. सुरै रि० M. विदुषः Sy.
१५. त P.
१६. हे इन्द्र ! तावृशस्त्वम् Sy.
१७. बोधि—बुधेलोटि हेर्वा रूपम् । निघातः Sy.
१८. पालयिता भवामीति । गोपाः—'गुप् रक्षणे' । 'गुप्बुष—' इत्यादिना आय-
प्रत्ययः । तदन्तात् क्विप् । अतोलोपय-
लोपो । प्रत्ययस्वरः Sy.
१९. VM. ignores आ once.
२०. Omitted in P.
२१. Omitted in M.
२२. केदारः इति Sy.
२३. प्रभूतम् । पुरु इचन्द्रम्—पुरु चन्द्रम्—
संहितायां 'ह्रस्वाच्चन्द्रोत्तरपदे मन्त्रे'
इति मुडागमः । तस्य इचुत्वेन शकारः ।
पदकाले नास्ति मुडागमः ॥ पुरु—
कुप्रत्ययस्वरः Sy.
२४. हिरण्यं च । चन्द्रम्—रक् । प्रत्ययस्वरः
Sy.

स्तोतृभ्यः । चरणवीलं गवादिकञ्च । सम्प्रेरयत् । इन्द्रः । मनुष्यानुद्दिश्य । अजनयत् । दीप्य-
मानः । सह । सूर्यम् । उपसम् । गमनशीलं वायुम् । अग्निं चेति ।

अपश्चिदेप विभ्योः दमूनाः प्र सघ्रीचीरसृजद्विध्वन्द्राः ।

मध्वः पुनानाः कृविभिः पृवित्रैर्घुभिर्हिन्वन्त्यक्तुभिर्धनुत्रीः ॥ १६ ॥

अपश्चिदेपः^{११} । एषः^{१२} । दममनाः^{१३} । व्याप्ताः^{१४} । अपः^{१५} । च^{१६} । प्रासृजत्^{१७} । सहाञ्चतीः^{१८} ।
सर्वस्य कमनीयाः^{१९} । सोमान्^{२०} । पुनानाः^{२१} । ऋत्विग्भिः^{२२} । दशापवित्रैश्च सह^{२३} । अहस्सु^{२४} । रात्रिषु^{२५}
च^{२६} । अनवरतं गच्छन्ति^{२७} । प्रीणयिष्यः^{२८} ।

१. अविभ्योऽस्मभ्यम् Sy.

२. चरात्मकं गवादिकञ्च । चरयम्—'चर
गत्यर्थः' । अस्मादीणादिकोऽयप्रत्ययः ।
प्रत्ययस्वरः Sy.

३. संप्रेर० P. सम्यक् प्रेरयत् । दत्तवानि-
त्यर्थः । ऐरत्—'ईर गतौ' इत्यस्य लङि
'आडजादीनाम्' इत्याडागमः । निघातः
Sy. ४. योज्यमिन्द्रः Sy.

५. नृभिर्नैतृभिः कर्मसहायभूतैर्मर्षद्भिः Sy.

६. ०यन् P. अजनत—जनेर्ष्यन्तस्य लङि
रूपम् । 'बहुलमन्यत्रापि संज्ञाच्छन्दसोः'
इति णिलुक् Sy. ७. ०मानाः P.

८. सहः M. सहितः सन् Sy.

९. कालस्य निर्वाहकमादित्यम् Sy.

१०. उषःकालम् Sy.

११. गायन्ति स्तुवन्त्यस्यामिन्द्रादिदेवानिति
गातुः पृथिवी ताम् । गातुम्—'गे
शब्दे' । 'गापायाहिभ्यः' इति तुप्रत्ययः ।
प्रत्ययस्वरः Sy.

१२. अग्निहोत्रादिकर्मसाधनभूतमाहवनीयादि-
लक्षणमग्निम् Sy.

१३. P. adds दानमानाः after एषः ।

१४. एष एषेन्द्रः Sy.

१५. दानमानाः P. दान्तं मनो यस्यासौ
दमूनाः । दान्तमनाः । यद्वा दाम्य-

तीति दमूनाः । उपरत इत्यर्थः । दम-
नाः—'दमु उपशमे' 'दमेरुनसिः' इत्यु-
नसिप्रत्ययः । दाम्यतीति दमूनाः । यद्वा
दान्तशब्दस्य दभावो मनसो मकारात्प-
रस्याकारस्य ऊकारश्छान्दसः Sy.

१६. व्याप्त P. १७. अपि Sy.

१८. सृष्टवान् । असृजत्—'सृज विसर्ग' Sy.

१९. परस्परसङ्गताः Sy.

२०. विश्वस्याह्लादयित्रीः । विश्वस्याह्लावो
याभ्यस्ता इति वा । एवम्भूताः Sy.

२१. सोमम् P. सृष्टाश्च ता आपो माधुर्या-
पेतान् सोमान् Sy.

२२. पुनः पुनः P. शोषयिष्यः Sy.

२३. रित्विभिः P. कृविभिः Sy.

२४. अग्निवायुसूर्यैः Sy.

२५. दिवसैः Sy.

२६. रात्रीषु P. रात्रिभिः Sy.

२७. वा M.

२८. ०च्छन्तीः P. रात्रिन्दिवं सर्वं जगत्स्य-
स्वव्यापारप्रवणं कुर्वन्तीत्यर्थः । हिन्व-
न्ति—'हि गतौ' । निघातः Sy.

२९. सर्वस्य जगतः प्रीणयिष्यः सत्यः ।
धनुत्रीः—'धन धान्ये' इत्यस्मादशित्रा-
दित्वावुत्रप्रत्ययः । शाङ्करवाविषु डीन्
द्रष्टव्यः । निस्वरः Sy.

अनु कृष्णे वसुधित्ती जिहाते उभे सूर्यस्य मंहना यजत्रे ।
परि यत्ते महिमानं वृजध्यै सखाय इन्द्र काम्या ऋजिप्याः ॥ १७ ॥

अनु कृष्णे । सुवीर्येन्द्रस्य । तेजोसि मंहनानि । लोकस्यानुगच्छतः । कृष्णा रात्रि-
रहश्च । निहितधने । उभे । यजनीये । परिगन्तुम् । तव । महिमानम् । यस्मात् । समान-
ख्यानाः । इन्द्र ! सञ्जातकामाः । ऋजुगमना देवा इति ।

पतिर्भव वृत्रहन्त्सूनृतानां गिरां विश्वार्युर्वृषभो वयोधाः ।
आ नो गहि सख्येभिः शिवेभिर्महान्महीभिरुतिभिः सरुष्यन् ॥ १८ ॥

पतिर्भव । स्वामी । भव । शत्रून् ! सत्यानाम् । स्तुतीनाम् । सर्वगमनः । कामानां
वर्षिता । अन्नस्य दाता च । आगच्छ । अस्मान् । कल्याणैः । सख्यैः । महान् । महद्भिः ।

१. सुष्ठु जगतः प्रेरकस्य तव Sy.
२. महत्त्वेन सामर्थ्येन । मंहना—'महि वृद्धौ' । ल्युट् । लिट्स्वरः Sy.
३. पुनः पुनरावृत्त्य बर्तेते । जिहाते—'भ्रो-हाड् गती' । जुहोत्यादिः । 'भ्रोजामित्' इत्यभ्यासस्येत्वम् । निघातः Sy.
४. रात्रीर० P. अहोरात्रे Sy.
५. ०हिता घ० P. वस्तव्यपदार्थधारणो-पेते Sy. ६. जनी० P. यजनाहं Sy.
७. पवि ग० P. वृजध्यै, कर्मविघ्नकारि-णामसुराणां वर्जनाय परिभवाय । परि परितः प्रभवन्ति । वृजध्यै—'वृजी वर्जने' । तुमर्थे कर्ष्यप्रत्ययः । कित्वा-द्गुणाभावः । प्रत्ययस्वरः Sy.
८. ०मान M. सामर्थ्यमनुसृत्य Sy.
९. मेस्मात् M. यस्मा P. यस्य Sy.
१०. ते मित्रभूताः Sy. ११. कमनीया भरतः । काम्याः—कमेर्ष्यन्तस्य 'अचो यत्' इति यत्प्रत्ययः । 'यतोऽनावः' इत्याद्युवात्तत्वम् Sy.
१२. ऋजुगतयः । ऋजिप्याः—'भ्रोज्यायी वृद्धौ' । ष्विप् । 'लोपो व्योर्बलि' इति

- यलोपः । पूर्वपदस्योकारस्येकारो व्यत्य-
येन । बहुवचनस्यैकवचनं छान्दसम् । कृदु-
त्तरपदप्रकृतिस्वरः Sy. १३. पति P.
१४. शत्रून् M. हे वृत्रहन् ! इन्द्र ! Sy.
१५. प्रियतमानाम् । सूनृतानाम्—'ऊन परि-
हाणे' । सुतरामूनयत्यप्रियमिति स्तुनिति
प्रियमुच्यते । तच्च तद्वृतं सत्यञ्चेति
सूनृतम् । 'पराविश्वन्दसि बहुलम्'
इत्युत्तरपदाद्युवात्तत्वम् Sy.
१६. Omitted in P. अस्माभिः क्रियमाणा-
नां वाचाम् Sy. १७. विश्वायुः—विश्वं
सम्पूर्णमायुर्यस्यासी विश्वायुः । अविनाशी
Sy. १८. P. adds च after वर्षिता ।
१९. वयोधाः—वयस्युपपदे दधातेर्बन्धु Sy.
२०. यज्ञार्थमागच्छ । गहि—गमेलौटि 'बहुलं
छन्दसि' इति शपो लुक् । सोऽहरादेशः,
अपिच्च । तस्य ङित्वात् 'अनुवात्तोप-
देशः—'इत्यादिना मलोपः । तस्यासिद्ध-
त्वात् 'अतो हेः' इति हेर्नुक् न भवति ।
निघातः Sy. २१. अस्मान् प्रति Sy.
२२. फलप्रदानरूपोपकारलक्षणैः सख्यैश्च
सहितस्त्वम् Sy. २३. महतीभिः Sy.

मरुद्भिः सह । सरणमिच्छन् ।

तमङ्गिरस्वन्नमसा सपर्यन्नव्यं कृणोमि सन्यसे पुराजाम् ।
द्रुहो वि याहि बहुला अदेवीः स्वथ नो मघवन्त्सातये धाः ॥ १६ ॥

तमङ्गिरस्वत् । अङ्गिरस इव । त त्वाम् । अनेन । पूजयन् । नवम् । कृणोमि ।
स्तोत्राणां धनसर्गायम् । पुराजातम् । यातिर्वधकर्मसु पठितः, द्रोग्ध्रीः । विजहि । बहुलाः ।
आसुरीः सेनाः । स्वर्गम् । च । अस्माकम् । धनवन् । असुरविनाशेन भजनाय ।
कुर्वति ।

१. ऊतिभी रक्षाभिः Sy.

२. स्तर० M. सरणं यज्ञार्थं गमनमिच्छन् ।
सरण्यन्—सरणशब्दात्क्यच् । एकादेश-
स्वरः Sy. ३. कं P.

४. हे इन्द्र ! Sy.

५. अङ्गिरस्वत् अङ्गिरस इव । 'तेन तुल्यम्'
—इति वतिप्रत्ययः । 'नमोऽङ्गिरोमनुषां
वत्पुपसंह्यानम्' इति भसंज्ञायां सका-
रस्य हत्वाभावः Sy.

६. तावृशमहिमोपेतम् Sy.

७. अनेन P. स्तोत्रेण Sy.

८. पू P. पूजयन् विश्वामित्रोऽहम् । स-
पर्यन्—सपरशब्दः कण्ड्वाविः Sy.

९. नव M. अभिनवम् । नव्यम्—'णु स्तुती'
इत्यस्मात् 'अचो यत्' इति यत् प्रत्ययः ।
'घातोस्तन्निमित्तस्य' इति वान्तादेशः ।
'यतोऽनावः' इत्याद्युदात्तत्वम् Sy.

१०. स्तोतव्यतयाभिनवं करोमि । कृणोमि—
कृषेर्लटि रूपम् Sy.

११. ०संगार्थं P. सम्भजनाय । सन्यसे—
सनतेर्भावे क्विप् । 'यसु प्रयत्ने' । अस्मात्
क्विप्, सनः सम्भजनस्य यसे यत्नाय,

सम्भजनार्थमित्यर्थः Sy.

१२. पुरातनं त्वाम् । पुराजाम्—जनेर्विदधा-
त्वे रूपम् Sy. * १३. ०कर्मा P.

१४. परित्रः P. Cf. Ngh. 2. 19. The
passage याति...पठितः should
immediately follow विजहि
and precede बहुलाः ।

१५. द्रोग्ध्रन् शत्रुभूतान् राक्षसान् Sy.

१६. विशेषेण मृति प्रापय । याहि—याते-
लोटि रूपम् Sy.

१७. Omitted in P. बहून् Sy.

१८. तमोह्यत्वेनाघोतमानान् Sy.

१९. स्वं धनम् । स्वः—'स्वरादिनिपातम-
व्ययम्' इत्यव्ययसंज्ञायाम् । 'अव्यया-
वाप्सुपः' इति सुपो लुक् Sy.

२०. अस्मान् P. अस्मभ्यम् Sy.

२१. हे मघवन् ! इन्द्र ! Sy.

२२. सम्भजनार्थम् । सातये—'घण सम्भ-
क्ती' । भावे क्वित् । 'जनसन—'इत्यादि-
दिना आत्वम् । 'ऊतियुति—'इत्यादि-
ना निपातनादुदात्तः Sy.

२३. कुर्वति P. वेहि Sy.

मिहः पावकाः प्रतता अभूवन्त्स्वस्ति नः पिपृहि पारमासाम् ।
इन्द्र त्वं रथिरः पाहि नो रिषो मत्सूमन्तू कृणुहि गोजितो नः ॥ २० ॥

मिहः पावकः । नद्यः । शोधयिष्यः । प्रतताः । भवन्ति । स्वस्ति । अस्मान् ।
पारय । तीरम् । आसामिति, नदीरुत्तितीर्षुर्वदति, संवादश्च भविष्यति 'प्र पर्वतानाम्' इति ।
त्वम् । इन्द्र ! रथवान् । रथ । अस्मान् । विनाशात् । क्षिप्रं च । अस्मान् । गवां जेतुम् ।
कुरु ।

अदेदिष्ट वृत्रहा गोपतिर्गा अन्तः कृष्णाँ अरुषैर्धामभिर्गात् ।
प्र सुनृता दिशमान ऋतेन दुरंश्च विश्वा अष्टृणोदपु स्वाः ॥ २१ ॥

अदेदिष्ट । प्रायच्छत् । वृत्रहा । गवां पतिः । पशून् । तदर्थं कृष्णवर्णान्मुरान् ।

१. मिह P.
२. Omitted in P.
३. सेचनसाधनान्यापः Sy.
४. पापानां शोधयिष्यः Sy.
५. लोके प्रकषेण विस्तृताः Sy.
६. अभूवन्—'अ सत्तापाम्' इत्यस्य लुङि रूपम् । निघातः Sy.
७. विनाशरहितम् Sy.
८. अस्मात् M.
अस्मदर्थम् Sy.
९. जलैः सम्पूर्णं कुरु । जलमवारपारीणं कुर्वित्यर्थः । पिपृहि—'पू पालनपूरणयोः' । जुहोत्यादिः । 'अतिपिपृत्योश्च' इत्यभ्यासस्येत्वम् । हेङित्वाद्गुणः । निघातः Sy.
१०. तीम् M. and P.
११. अपाम् Sy.
१२. RV. ३. ३३. १.
१३. रथिरः—मत्वर्थे 'मिघारथाभ्यामिरथिरचौ' इतीरच्प्रत्ययः Sy.
१४. पालय Sy.
१५. अन् P.

- अनन्तरमस्मान् Sy.
१६. हिसकाच्छत्रोः सकाशात् । रिषः—'रिष हिंसायाम्' । क्विप् । 'सावेकाचः' इति विभक्तेरुवात्तत्वम् Sy.
१७. अतिशीघ्रम् । मत्सूमन्तू—'नित्यवीप्सयोः' इति द्विवचनम् । संहितायाम् 'ऋचि तुनुघमक्षुतङ्—' इति दीर्घः Sy.
१८. गवादिपशूनाम् Sy.
१९. वृष्टिप्रदानेन तटाकाविजलाशयान् सम्पूर्णान् कृत्वा गवादिघनयुक्तान् कुर्वति भावः Sy.
२०. अस्मभ्यं दिशतु । अदेदिष्ट—'दिश अतिसर्जने' इत्यस्माच्चङ्लुकि, लङि व्यत्ययेनात्मनेपदम् । अडागमस्वरः Sy.
२१. ऋतहा P.
वृत्रस्य हन्ता Sy.
२२. पति M. पततः P. स्वामी सन्निग्रः । गोपतिः—'पत्यावैश्वर्ये' इति पूर्वपवप्रकृतिस्वरः Sy.
२३. स्तवर्थं P.
२४. ०र्णानामु० P. कर्मविघ्नकारिणोऽमुरान् Sy.

आरोचमानैः । तेजोभिः । अन्तम् । जगाम । प्रदिशन् । घनप्रदानाभिमुखीः सत्या वाचः ।
यज्ञेन । सर्वाणि । स्वानि । द्वाराणि । अपावृणोतु घनप्रदानार्थमिति ।

शुनं हुवेम मघवान्मिन्द्रमस्मिन्भरे नृतमं वाजसातौ ।
शृण्वन्तंमुग्रमूतये समत्सु घ्नन्तं वृत्राणि संजित धनानाम् ॥ २२ ॥

(शुनं हुवेम ।)^{११}

III.32.

इन्द्र सोमं सोमपते पिवेमं माध्यंदिनं सवनं चारु यत्ने ।
प्रमुथ्या शिप्रे मघवन्नृजीपिन्विमुच्या हरीं इह मादयस्व ॥ १ ॥

इन्द्र सोमम् ॥ विश्वामित्रः ॥ यत् । त्वदीयम् । माध्यन्दिनम् । सवनम्, तत्र ।

१. अन्तर्धानं विनाशम् Sy.
२. गमयतु । गत्—'इण् गतौ' । अन्तर्भा-
वितप्रथयः Sy.
३. अङ्गिरोभ्यः प्रदिशसिन्द्रः । दिशमानः—
विशेष्यत्ययेन शानच् । तस्य लसाव-
धातुकस्वरेणानुवात्तत्वे शस्वरः Sy.
४. ०नामुखाः M. प्रियतमा गाः Sy.
५. प्रतारणवर्जितेन सत्येन वाक्येन Sy.
६. स्वस० P.
७. स्वकीया गाश्च Sy.
८. गवां स्वेच्छया निर्गमनद्वाराणि Sy.
९. नृजे गाः स्थापयित्वा तानि द्वाराण्या-
च्छादितवानित्यर्थः । अवृणोत्—'वृञ्
वरणे' इत्यस्य लङि रूपम् Sy.
१०. ०नार्थमि० P.
११. VM. ignores च ।
१२. The *pratīka* has been sup-
plied by the Editor. The
mantra has already been
explained. See III. 30. 22.
१३. 'इन्द्र सोमं सोमपते' इति सप्तदशर्चं

- तृतीयं सूक्तं वैश्वामित्रं त्रैष्टुभमन्द्रम् ।
अनुक्रान्तञ्च 'इन्द्र सोमं श्रूना'
(KSA. 18. 32. p. 15.) इति ।
पृष्ठधाभिप्लवषडहुर्योद्वितीयेऽहनि मरुत्व-
तीये 'इन्द्र सोमम्' इतीवं सूक्तं निविद्धा-
नीयम् । 'द्वितीयस्य' इति खण्डे सूत्रि-
तम्—'इन्द्र सोमं या त ऊतिरवमेति
मध्यन्दिनः' (ASS. 7. 6.) इति ।
गोसवविवधयोरपि मरुत्वतीयशस्त्र एत-
त्सूक्तम् । सूत्रितञ्च—'इन्द्र सोममे-
तायामेति मध्यन्दिनः' (ASS. 9. 8.)
इति । उद्भ्रूलभिवोरपि मरुत्वतीय
एतत्सूक्तम् । सूत्रितञ्च—'इन्द्र सोम-
मिन्द्रः पूर्भिविति मध्यन्दिनः' (ASS.
9. 8.) इति Sy. १४. विद्वामित्रो
ब्रूते Sy. १५. य P. यस्मात् Sy.
१६. त्वदर्थं क्रियमाणम् Sy.
१७. मध्यन्दिनसम्बन्धि Sy.
१८. साव० M. निष्केवल्यार्थं शस्त्रम् Sy.
१९. अस्माभिर्माध्यन्दिने सवने क्रियमाणम्
Sy.

सोमम् । इमम् । पिब । प्रसार्यं । हनू । मघवन् ! तृतीयसवनेऽप्यन्वयाद् ऋजीपवन् ! अर्धवौ । विमुच्य । अत्र । सोमेन तृप्यस्व ।

गवाशिरं मन्थिनंमिन्द्र शुक्रं पिबा सोमं ररिमा ते मदाय ।

ब्रह्मकृता मरुतेना गणेन सजोषा रुद्रैस्तृपदा वृषस्व ॥ २ ॥

गवाशिरम् । मन्था^{११} करम्भः, पयोमिश्रणम् । करम्भिणम् । इन्द्र ! दीप्तम् । पिब^{१०} सोमम् । दधः^{१८} । तुभ्यम्^{११} । मदाय । अन्नकृताम्^{१३} । मरुताम्^{१२} । गणेन । सहितः^{१९} । रुद्रैश्च सह । तृप्यन्^{१९} । आसिञ्च स्वजठरे सोममिति ।

१. सोमरसम् Sy.
२. ०साय P. अत्रत्येन घ्रासेन पूरयित्वा । प्रप्रुष्य—‘पोषु पर्याप्तौ’ इत्यस्य ल्यपि रूपम् । ह्रस्वश्छान्दसः । लिट्स्वरः Sy. ३. हनु P.
४. नवम् M. and P. धनवन् Sy.
५. ऋजीपशब्देन गतसारं सोमद्रव्यमुच्यते । तद्वन् ! हे इन्द्र ! ऋजीपिन्, ‘अर्जं षजं अर्जने’ इत्यस्मात् ‘अर्जेश्च ऋजि च’ (Uṇādi 4. 468.) इतीषन्प्रत्ययः ‘ऋजि’ इत्यादेशश्च घातोः । अर्ज्यत इत्युजीषम् । तदस्यास्तीतीनिप्रत्ययः । आमन्त्रितत्वाभिघातः Sy.
६. रथे योजितावश्वौ Sy. ७. रथाव् विमुच्य Sy. ८. देवयजनदेशे Sy.
९. तावश्वौ हर्षय । मादयस्व—‘मदि स्तुत्यादिषु’ हेतुमणिञ् । निघातः Sy.
१०. VM. ignores इन्द्र ! सोमपते ! and चारु ॥ सोमस्याधिपते ! चारु रमणीयं वर्तते Sy.
११. मन्था M. मन्था करम्भः should immediately follow करम्भिणम् and precede इन्द्र ।
१२. ०श्रण P. गव्यस्य पयस आशीमिश्रणं यस्मिन् तम् । गवाशिरम्—श्रीणाते-

- राड्पर्वात् क्विपि ‘अपस्पृधेथामानुचः—’ इत्यादिना निपातनादाशिरादेशः । बहु-व्रीहौ पूर्वपदप्रकृतिस्वरः Sy.
१३. मन्थसंयुक्तम् Sy.
१४. इन्द्रं M. and P. १५. अभिनवं यद्वा शुक्रामन्यग्रहे वर्तमानम् Sy.
१६. पिबा—‘द्वघचोऽस्तितडः’ इति संहितायां वीर्यः Sy. १७. सोम P. एवं त्रिषु सवनेषु वर्तमानमिमं सोमम् Sy.
१८. वन् P. वयं प्रयच्छामः । ररिम—राते-श्छान्दसे वर्तमाने लिटि रूपम् । असमानवाक्यत्वाभिघाताभावः । ‘आगमा अनुवात्ताः’ इतीटोऽनुवात्तत्वात् प्रत्यय-स्वरः Sy. १९. तव Sy.
२०. हर्षाय Sy.
२१. नहु ० P. ब्रह्म स्तोत्रं करोतीति ब्रह्मकृत् । इन्द्रस्तोत्रं कुर्वाणेन Sy.
२२. मरुतां गणे मरुतः । मरुतेन Sy.
२३. सङ्गतस्त्वम् Sy.
२४. एकावशसंह्याकैः Sy.
२५. सोमपानेन तृप्यन् । तुपत्—‘तुष प्रीणने’—नुवादिः । आगमानुशासनस्यानित्य-त्वाद्भ्रुमभावः Sy.
२६. सर्वतो धारय । वृषस्व—‘वृषु सेचने’ व्यत्ययेन शः Sy. २७. सजेमरे P.

ये ते शुष्मं ये तविषीमवर्धन्नर्चन्त इन्द्र मरुतस्त ओजः ।
माध्यंदिने सवने वज्रहस्त पिवा रुद्रेभिः सगणः सुशिप्र ॥ ३ ॥

ये ते शुष्मम् । ये । तव । शोषकं तेजः । वर्धयन्ति । ये च । वृद्धिम् । पूजयन्तः ।
इन्द्र ! तव । बलम् । मरुतः । माध्यन्दिने । सवने । हे वज्रहस्त ! पिब । रुद्रपुत्रैस्तैः । सहितः
सोमम् । सुहृन्तौ !

त इन्वस्य मधुमद्विप्र इन्द्रस्य शर्षो मरुतो य आसन् ।
येभिर्वृत्रस्यैषितो विवेदामर्षणो मन्यमानस्य मर्म ॥ ४ ॥

त इन्वस्य । ते । एव । क्षिप्रम् । अस्य । मधुमदुदकम् । प्रावेपयन् । ये । मरुतः ।
अस्य वृत्रेण स्पर्धमानस्य । बलम् । अभवन् । येभिर्वैर्मरुद्भिः । प्रेषितः । अमर्माहमस्मीति ।

१. Omitted in P.

२. मरुतः Sy.

३. शत्रूणां शोषकं तेजः Sy.

४. युद्धसहकारितयाऽवर्धयन् । अवृधन्—
'वृधु वर्धने', अन्तर्भावितण्यर्थः । यद्वृत्त-
योगादनिघातः Sy.

५. तविषीं बलं च Sy.

६. त्वां स्तुवन्तः सन्तः Sy.

७. युद्धसामर्थ्यम् Sy.

८. ते मरुतः Sy.

९. मध्यं P. उत्सादित्वावद् । जित्वावा-
द्युवात्तः Sy.

१०. वज्रयुक्तौ हस्तौ यस्येति तादृश ! Sy.

११. रोदयन्ति शत्रूनि रूद्रा मरुतः । तैः
Sy.

१२. शोभनहृन्तौ ! Sy. 'क्षिप्रे हनू नासिके
वा' इति यास्कः । (N. 6. 17.)

१३. Both M. and P. omit the
pratīka.

१४. मरुतः Sy.

१५. क्षिप्रमोम् P.

१६. द्वितीयायं षष्ठी, इममिन्द्रम् Sy.

१७. ०धुमुदकं P. तव सहाया वयमात्महे,
त्वं युद्धमभिगच्छेति माधुर्योपेतं वाक्यं
यथा भवति तथा Sy.

१८. प्रवेपयन् M. प्रवेपयन्त P. प्रेरयन् ।
विविप्रे—'विप क्षेपणे' इत्यस्य लिटि
व्यत्ययेनात्मनेपदम् । इरेचः 'इरयो रे'
इति रे इत्यादेशः । निघातः Sy.

१९. येव P. २०. मरुत P.

२१. इन्द्रस्य Sy.

२२. बल P. बलभूताः Sy.

२३. भवन् P. आसन् । आसन्—'अस
भुवि' इत्यस्य लडि रूपम् । यद्वृत्तयो-
गाभिघाताभावः Sy.

२४. ०भिर्वा म० M. ०भिर्वं म० P. यैर्युद्ध-
सहायैः Sy. २५. प्रेरित इन्द्रः Sy.

२६. परैरविदितमर्मस्थानस्य Sy.

मन्यमानस्य । वृत्रस्य । मर्मस्थानम् । ज्ञातवानिति ।

मनुष्वदिन्द्र सवनं जुषाणः पिवा सोमं शश्वते वीर्याय ।

स आ ववृत्स्व हर्यश्च युञ्जैः संरण्युभिंरपो अर्णा सिसर्षि ॥ ५ ॥

मनुष्वत् । मनोरिव । अस्माकमपि सवनम् । इन्द्र ! सेवमानः । पिब । सोमम् । समग्राय । वीर्याय । स त्वम् । आवर्तस्व । हे हर्यश्व ! यजनीयैर्मरुद्भिः । तव सरणमिच्छद्भिः । वृत्रस्था अपः । गमनशीलाः । निस्सारय ।

१. अत एव न कोऽपि मम हन्तेत्यभिमन्य-
मानस्य Sy.

२. पुत्र० M.

असुरस्य Sy.

३. यस्मिन् स्थाने प्रहृतौ सत्यां स मरिष्यति
तावृशं स्थानम् । मर्म—'मृङ् प्राण-
त्यागे' इत्यस्मादीणादिको मनिन् ।
निस्स्वरः Sy.

४. अज्ञासीत् । विवेद—'विद ज्ञाने'
इत्यस्य लिटि रूपम् । लिस्स्वरः
Sy.

५. मनोर्यज्ञमिव Sy.

६. ममेवं सवनं यज्ञम् Sy.

७. त्वमिमं सोमम् Sy.

८. सङ्घ्रा० P.

शाश्वताय Sy.

९. परपरिभवलक्षणाय सामर्थ्याय Sy.

१०. आगच्छ । ववृत्स्व—'वृत् वृत्ते'
व्यत्ययेन शपः इलुः । लोटि रूपम्
Sy.

११. D. and P. omit हे ।

१२. साकम् Sy.

१३. शरणमिच्छति P. एकश्रुतिमन्मन्त्राना-
त्मन इच्छद्भिः । यद्वा सरण्युभिः सरण-
शीलैर्मरुद्भिः सहितस्त्वम् । सरण्युभिः-
'रण शब्दार्थः' । क्विप् । समानो रणो
ध्वनियेषां ते सरणा मन्त्राः । तानि-
च्छन्तः । सुपः क्यच् । 'क्यात्' इत्यु-
प्रत्ययः । यद्वा 'सु गतौ' । 'सुयुवचिभ्यो-
ऽन्युजागूजक्नुचः' (Uṇādi 3.361.)
इत्यन्युच्प्रत्ययः । 'रवाभ्याम्' (Pa.
8. 4. 1.) इति णत्वम् । चित्त्वावन्तो-
वात्तः Sy.

१४. आपः P. अन्तरिक्षस्थितान्युदकानि ।
यद्वा अपः पञ्चम्यन्तमेतत् पदम् । अपो
व्याप्तावन्तरिक्षात्सकाशादर्णांसि प्रापय ।
अपः—'आप्लु व्याप्तौ' । 'आप्नोतेः
क्विप् ह्रस्वश्च' इति क्विप्, धातोर्ह्र-
स्वश्च । 'सावेकाचः' इति विभक्तेरुदा-
त्तत्वम् Sy.

१५. पार्थिवान्युदकानि Sy.

१६. प्रापय । सिसर्षि—'सु गतौ' । छान्दसो
जुहोत्यादिः । 'बहुलं छन्दसि' इत्यभ्या-
सस्येत्वम् Sy.

त्वमपो यद्ध वृत्रं जघन्वाँ अत्याँइव प्रासृजः सर्तवाजौ ।
शयानमिन्द्र चरता वधेन वत्रिवांसं परि देवीरदेवम् ॥ ६ ॥

त्वमपः । त्वम् । उदकानि । यदा । वृत्रम् । हतवानसि । तदानीमश्वानिव । सङ्ग्रामे । सरणार्थम् । पृथ्वीं प्रति प्रासृजः । शयानं वृत्रम् । देवनशीला अपः । परितः । वत्रिवांसम् । अदेवनशीलं तं प्रति । गच्छ तावत् । वधेण जघिनवानित्यन्वय इति ।

१. अपः Sy. २. मेघम् Sy.
३. जघन्वान्—'हन हिंसागत्योः' इत्यस्य क्वसौ 'विभाषागमहनविदविशाम्' इतीटो विकल्पितत्वादत्रेडभावः । 'अभ्यासाच्च' इति हकारस्य घत्वम् । प्रत्ययस्वरः Sy.
४. P. adds सवरणार्थं after इव । It is a corruption of सरणार्थं and has been misplaced ॥ यथाऽश्वान् प्रेरयति तथा त्वम् Sy.
५. युद्धे । आजौ—'अज गतिक्षेपणयोः' 'अज्यतिभ्याञ्च' (Unādi. 4. 570.) इति इणप्रत्ययः । गित्वाहुपधावृद्धिः । अजन्ति गच्छन्त्यस्मिन्नित्याजिर्युद्धम् । प्रत्ययस्वरः । 'सर्तवाजौ' इत्यत्र संहितायामायादेशे कृते तस्य 'लोपः शाकल्यस्य' इति यकारलोपः । सर्वविधीनां छन्दसि विकल्पितत्वात्सवर्णवीर्यत्वे कर्तव्ये यलोपो नासिद्धो भवति । सवर्णवीर्यः Sy.
६. Omitted in P. अतिवेगगमनाय । सर्तवे—'सु गतौ' । तुमर्थे तवैप्रत्ययः । 'अन्तश्च तवै युगपत्' इति धातोः प्रत्ययस्य चोदात्तत्वम् Sy.
७. पृथिवीं P.
८. प्रसृ० P. अन्तरिक्षावाकाशात् प्रकर्षेण मेघभेदनं कृत्वासृजः । असृजः—'सृज

- वित्तं' । शक्विकरणी(णः) । यद्योगादनिघातः Sy.
९. शयायं M. एकत्र निश्चलतया वर्तमानम् । शयानम्—'शीङ् स्वप्ने' । शानच् । अदादित्वाच्छपो लुक् । डित्वाल्लसार्वधातुकस्वरेण शानचोऽनुदात्तत्वे धातुस्वरः Sy.
१०. वृत्तं P. मेघम् Sy.
११. उदकानि Sy.
१२. श्रावृत्य वर्तमानम् । वत्रिवांसम्—'वृज्वरणे' इत्यस्य क्वसाविडागमश्छान्वसः । प्रत्ययस्वरः Sy.
१३. अदेवांसमदेव शी० P. अतएव बहूवकतया स्वच्छत्वेनाप्रतिभासमानम् Sy.
१४. गच्छता, as paraphrasing चरता of the original, is suggested for गच्छ तावत् ॥ चरता तमुद्दिश्य वर्तमानेन Sy.
१५. वधेन युद्धेन । हन्तेर्भवि—'हनश्च वधः' इत्यपुप्रत्ययो वधादेशश्च धातोरन्तोदात्तश्च Sy.
१६. M. omits words between प्रति गच्छ and इति ॥ तं यजाम इत्युत्तरेणान्वयः Sy.
१७. VM. ignores ह and इन्द्र ॥ ह खलु Sy.

यजाम् इन्नमसा वृद्धमिन्द्रं बृहन्तमध्वमजरं युवानम् ।
यस्य प्रिये ममतुर्यज्ञियस्य न रोदसी महिमानं ममाते ॥ ७ ॥

यजामः । यजामः । एव । अन्नेन । प्रवृद्धम् । इन्द्रम् । महान्तम् । दर्शनीयम् ।
जरार्वजितम् । युवानम् । यस्य । प्रियतमे । अत्यन्तं परिगच्छन्तु । यज्ञार्हस्य । न । छावा-
पृथिवी । महिमानम् । परिच्छेत्तुं शक्नुतः 'परि छावापृथिवी जंभ उर्वी नास्य ते महिमानम्'
इत्युक्तमिति ।

इन्द्रस्य कर्म सुकृता पुरुणि व्रतानि देवा न मिनन्ति विश्वे ।
दाधार यः पृथिवीं द्यामुतेमां जजान सूर्यमुषसं सुदंसाः ॥ ८ ॥

इन्द्रस्य कर्म । इन्द्रस्य । कर्माणि । सुकृतानि । बहूनि । व्रतानि

१. M. contains the *pratika*,
added by a different hand
over the line.

२. यजाम् P. कुशिका वयं यज्ञसिद्धयर्थं
स्तुतिवाक्यैः पूजयामः । यजामः—यजे-
लटि रूपम् Sy.

३. हविलक्षणोनाम्नेन Sy.

४. अत एव महान्तम् Sy.

५. ऋष्यते गम्यते स्तुतिलक्षणैर्मन्त्रैरिति
ऋष्वं स्तोतव्यम् । ऋष्वम्—'ऋषी
गतौ' । 'सर्वनिधुष्वऋष्वम्—' इत्यादिना
वप्रत्ययान्तो निपातितः । प्रत्ययस्वरः ।

६. जरारहितम् Sy.

७. अत एव नित्यतरुणम् Sy.

८. इन्द्रस्य तव Sy.

९. अपरिमिते । प्रिये—'ईदृदेत्—' इति
प्रगृह्यसंज्ञा Sy.

१०. M. omits words between
एव and परिगच्छन्तु । ममतुः is

dual and goes with रोदसी ।
VM's. explanation is evi-
dently wrong. परिच्छेत्तुं शक्नुतः ।
ममतुः—'माङ् माने' इत्यस्य लिटघ-
तुसि रूपम् । यद्वृत्तयोगादनिघातः ।
प्रत्ययस्वरः Sy.

११. ०ज्ञार्थस्य P.

१२. छावापृथिव्यौ Sy.

१३. वैभवम् । महिमानम्—'महि' (=महत्)
शब्दात् 'तस्य भावः' इत्यर्थे पृथ्वादि-
त्वादिमनिच् । चित्स्वरः Sy.

१४. न ममाते इति द्वितीयं क्रियापदमाव-
राधम् । ममाते—'माङ् माने शब्दे च'
इत्यस्य लिटघाताभि रूपम् Sy.

१५. परित्यु० P. RV. i. 61. 8.; AV.
20. 35. 8.

१६. तव Sy.

१७. सुष्ठु निर्मितानि पृथिव्यादीनि Sy.

१८. यज्ञादीनि च Sy.

चास्य । सर्वे । देवाः । न । हिंसन्ति । दधार । यः । अन्तरिक्षम् । दिवम् ।
भूमिम् । च । पृथिवीत्यन्तरिक्षनाम । जनयामास च । सूर्यम् । उपसं च ।
शोभनकर्मा ।

अद्रोघ सत्यं तव तन्महित्वं सुद्यो यज्जातो अपिबो हु सोमम् ।

न धाव इन्द्र तवसंस्तु ओजो नाहा न मासाः शरदौ वरन्त ॥ ६ ॥

अद्रोघ सत्यम् । अद्रोह ! हिसारहित ! सत्यम् । तव । तत् । महत्त्वम् । सद्यः ।

१. नां P.
२. सिहन्ति P. एतानि सर्वाणि तव कर्माणि न हिंसन्ति, किन्त्वाद्विपन्ते । मिनन्ति— 'मीञ् हिंसायाम्' इत्यस्य लिटि रूपम् । निघातः Sy.
३. दाधार D. दाधार—'धृञ् धरणे' इत्यस्य लिटि रूपम् । तुजादित्वादभ्यासस्य दीर्घः । लिट्स्वरः Sy.
४. अयमिन्द्रः Sy.
५. भूलोकम् Sy.
६. द्यूलोकम् Sy.
७. भूमिं च is the explanation of इमाम् । उत ॥ अपि च Sy.
८. Ngh. 1.3. The passage पृथिवीत्यन्तरिक्षनाम should immediately follow अन्तरिक्षम् and precede दिवम् ।
९. स नया० M. उत्पादयामास । जजान— 'जन जनने' इत्यस्यान्तर्भावितण्यर्थस्य लिटि रूपम् । लिट्स्वरः Sy.
१०. लोकप्रकाशकमादित्यम् Sy.
११. अग्निहोत्रादिकर्मनिर्वाहकमुखःकालम् Sy.
१२. सुकर्मा शोभनकर्मा सन्निद्रः । सुदंसाः—

- 'सोमंनसी—'इत्युत्तरपदाद्युदात्तत्वम् Sy.
१३. इममन्तरिक्षलोकं च । एतांस्त्रीन् लोकान् । 'इन्द्रस्य कर्म सुकृता पुरुणि' इत्येतत्पदकदम्बकम् 'एको द्वे वसुमती' इत्यस्मिन् वर्गे (RV. 3. 30. 11., 13.) पठितम् । अत्रापि तदेव पठ्यते । किमिति पदकाले नोत्सृज्यते ? इति चेन्न । वाक्यभेदात् । तत्र 'इन्द्रस्य कर्म सुकृता पुरुणि' इत्येकं वाक्यम् । अत्र तु 'कर्म सुकृता' इत्येकं वाक्यं 'पुरुणि व्रतानि' इत्यपरम् । किं च तत्रत्यं पदकदम्बकं प्रथमान्तमत्रत्यं द्वितीयान्तम् । अतो वाक्यभेदाद्विभक्तिभेदाच्च पदकाले नोत्सृज्यते Sy.
१४. Omitted in P.
१५. द्रोहर्वाजित ! हे इन्द्र ! अद्रोघ—'आमन्त्रितस्य च' इति षाष्टिकमाद्युदात्तत्वम् Sy.
१६. सत्यर० P.
१७. यथार्थम् Sy.
१८. तादृशम् Sy.
१९. माहात्म्यम् Sy.
२०. तवानीमेव Sy.

एव । यत् । जातस्त्वम् । सोमम् । अपिबः । न । द्युलोकात् । वृद्धस्य । तव । बलम् । निवारयन्ति । तथाऽहःप्रभृतयश्चेति ॥

त्वं सद्यो अपिबो जात इन्द्र मदाय सोमं परमे व्योमन् ।

यद् द्यावापृथिवी आविवेशीरथाभवः पूर्यः कारुधायाः ॥ १० ॥

त्वं सद्यः । त्वम् । तदानीमेव । अपिबः । जातः । इन्द्र ! मदाय । सोमम् । परमे । व्योमनि । स्वस्थाने स्थितः । यदा त्वं प्रादुर्भूत उदितः । द्यावापृथिव्यौ । आविशासि । अथ ।

१. ह प्रसिद्धौ Sy. २. यस्मात् Sy.
 ३. उत्पन्नः Sy.
 ४. अस्माभिर्दीयमानं सोमरसम् Sy.
 ५. अपिबः—यद्योगादनिघातः Sy.
 ६. दिवोपलक्षिताः सर्वे लोकाः Sy.
 ७. तवसः बलवतः Sy. *
 ८. सामर्थ्यम् Sy.
 ९. वारयन्ति । किन्तु तव सामर्थ्यमनुसृत्य सर्वे वर्तन्त इति भावः । वरन्त—'वृञ् वरणे' अन्तर्भावितण्यर्थोऽत्र निवारणे वर्तते । भौवादिकः । छान्दसे लङि रूपम् । निघातः Sy.
 १०. प्रभृति refers to मासाः and शरदः ॥ अहा प्रतिपदादीन्यहानि न वारयन्ति । तथा मासाश्चैत्राद्याः । शरदः—संवत्सराश्च । मासाः—'मसी परिमाणे' । मस्यते परिमीयते त्रिंशता दिनैरिति मासः । कर्मणि घञ् । अत्रिवा-
 दाद्युदात्तः । शरदः—'शृ हिंसायाम्' इत्यस्मात् 'शृद्भसोऽदिः' इत्यधिकरणे-
 ऽदिप्रत्ययः । शीर्यन्तेऽस्यां तृणगुल्मवन-
 स्पतीनां तेजांसीति शरत् । प्रत्ययस्वरः
 Sy.

११. VM. ignores इन्द्र and explains न once.
 १२. सद्यस्कीनामन्येकाहे निष्केवल्यशस्त्रे 'त्वं सद्यो अपिबः' इति सूक्तमुखीया । सूत्रितञ्च 'त्वं सद्यो अपिबो जात इन्द्रानु त्वाहिघ्ने अथ देव देवाः' (ASS. 9. 5.) इति Sy.
 १३. जातम् M.
 १४. हर्षाय Sy.
 १५. Omitted in P. उत्तमे Sy.
 १६. स्थाने स्थितः । व्योमन्—'अव रक्षण-
 गत्यादिवु' । विपूर्वस्यावतेः 'नामन् सीमन्
 —'इत्यादिना मनिन् । 'ज्वरत्वर—'
 इत्यादिना ऊट् । विशेषेणौम व्याप्तिर्यस्य
 तत् । 'सुपां सुलुक्—'इत्यादिना सुपो
 लुक् । बहुव्रीहौ पूर्वपदप्रकृतिस्वरः Sy.
 १७. संस्थाने स्थिते P.
 १८. अपिशासि M. आ शसि P. आ समन्ता-
 ऽद्भूशं प्रविष्टोऽसि । आविवेशीः—'विश
 प्रवेशने' इत्यस्य यङ्लुकि लङि सिपि
 'यद्यो वा' इतीडागमः । 'इतश्च' इति
 सिप इकारलोपः । यद्योगादनिघातः Sy.
 १९. अनन्तरम् Sy.

भवसि । पुरातनः । कारुणां घर्ता ।

अहृन्निहिं परिशयानमर्णं ओजायमानं तुविजातु तव्यान् ।

न ते महित्वमनुं भूदधु द्यौर्यदन्यया स्फिग्याः चामवस्थाः ॥ ११ ॥

अहृन्निहिम् । उदकम् । परिवृत्य शयानम् । अहिम् । हतवानसि । बलमाचरन्तम् ।

बहुजनन ! तवीयान् प्रवृद्धतरः । न । तव । महत्त्वम् । अथ । अनुभवति । द्यौरपि । यदा त्वम् । अन्यतरया । कटघा । पृथिवीम् । अवतिष्ठसि अथःस्थितामधितिष्ठसीति ।

१. अभवः खलु Sy.

२. कारुणां घर्ता P. कारुणां घत्ता M. कर्मणां विघाता । कारुघायाः—कारुः करोते: 'कृवापाजिमिस्वदिसाध्यशुभ्यः उण्' इत्युण् प्रत्ययः । णित्त्वाद् वृद्धिः । दघाते: 'बहिहाथाञ्भ्यश्छन्दसि' इत्यमुन् । 'णित्' इत्यनुवृत्ते: 'आतो युक् चिण्कृतोः' इति युगागमः । समासे 'गतिकारकयोरपि पूर्वपदप्रकृतिस्वरत्वं च' इति सूत्रात् पूर्वपदप्रकृतिस्वरः Sy.

३. VM. ignores ह ॥ ह खलु Sy.

४. ०हर्निहि P.

५. परितः शयानम्, उदकमन्तः कृत्वा परितो वर्तमानम् Sy.

६. आ समन्ताद्वन्त्यपहरत्युदकमित्यहिर्मेषः । तमिमं मेघम् । अहिम्—'हन हितागत्योः' । आडि 'अहिनिभ्यां ह्रस्वश्च' इतीष्प्रत्ययः । डिच्च पूर्वपदस्य ह्रस्वश्च । वृवादित्वादाद्युदात्तत्वम् Sy.

७. उदकप्रेरणाय हतवानसि । अहन्—हन्तेर्लङि सिञ्चलोपे रूपम् Sy.

८. ०मावर० P. अत एव बलमाचरन्तम् । ओजायमानम्—ओजःशब्दादाचाराय 'कर्तुः क्यङ् सलोपश्च' इति क्यङ्प्रत्ययः सलोपश्च । डित्त्वादात्मनेपदम् । प्रत्ययस्वरः Sy.

९. बहूनि जातानि पृथिव्यादीनि यस्मात् सोऽयं तुविजातः । हे तुविजात ! इन्द्र ! Sy.

१०. तवपथीयान् P.

११. अतिशयेन प्रवृद्धस्त्वम् । तव्यान्—'तु' इति सौत्रो धातुः । अस्मात्तृजन्तात् 'तुश्छन्दसि' इतीयमुन् । 'तुरिष्ठेमेयःसु' इति तुचो लोपः । भसंज्ञायामोर्गुणः । इकारलोपश्छान्दसः । नित्स्वरः Sy.

१२. महिमानम् Sy.

१३. जानाति । भूत्—भवतेर्लुङि रूपम् Sy.

१४. यस्मात्त्वम् Sy.

१५. अन्य अया P. एकतरया Sy.

१६. कद्यावा P. कटघा । स्फिग्या—'यचि भम्' इति भसंज्ञाया बाधितत्वात् 'स्वादिष्वसर्वनामस्थाने' इति पदसंज्ञायां जश्त्वम् । तृतीयायाः पूर्वसवर्णः Sy.

१७. भूमिम् । क्षाम्—'क्षि निवासगत्योः' । 'अन्येभ्योऽपि दृश्यते' इति निरुपपदादपि डप्रत्ययः । ततष्ठाप् । क्षियन्ति निवसन्त्यस्यां प्राणिन इति क्षा भूमिः । उदात्तनिवृत्तिस्वरेणान्तोदात्तः Sy.

१८. अवच्छाद्य तिष्ठसि । अवस्थाः—'वस आच्छादने' इत्यस्य लङि अनुदात्तत्वादात्मनेपदम् । थासि अदादित्वाच्छपो लुक् । यद्योगादनिघातः । अडागमस्वरः Sy.

१९. असंस्थि० P.

यज्ञो हि तं इन्द्र वर्धनो भृदुत प्रियः सुतसोमो मियेधः ।

यज्ञेन यज्ञमव यज्ञियुः सन्यज्ञस्ते वज्रमहिहत्यं आवत् ॥ १२ ॥

यज्ञो हि । यज्ञः । हि । तव । इन्द्र ! वर्धनः । भवति । अपि च । प्रियः । सुतसोमः ।
मेघाहो यजमानः । ततस्त्वं यज्ञेन । यजमानम् । रक्ष । यज्ञार्हः सन् । यज्ञः । तव । वज्रम् ।
अहिहनने अरक्षत् बलानुप्रदानादिति ।

यज्ञेनेन्द्रमवसा चक्रे अर्वागिनं सुम्नाय नव्यसे ववृत्याम् ।

यः स्तोमैभिर्वावृधे पूर्व्येभिर्यो मध्यमेभिरुत नूतनेभिः ॥ १३ ॥

यज्ञेनेन्द्रम् । रक्षकेण । यज्ञेन । इन्द्रम् । आकरोमि । अभिमुखम् । आवर्तयेयमहम् ।
एनमिन्द्रम् । सुम्नाय । नवतराय । यः । स्तोमैभिः । ववृधे । पूर्व्यु भवेः । यो वा ।

१. Omitted in P.

२. अस्मदीयोऽयं यज्ञः Sy.

३. खलु Sy.

४. हविष्प्रदानेन वर्धयिता । वर्धनः—'बृधु वर्धने' इत्यस्य ष्यन्तस्य नन्धादित्वात् ल्युप्रत्ययः । लिट्स्वरः Sy.

५. भूत्—हियोगावनिघातः Sy.

६. अभिषुतसोमवान् Sy.

७. सारभूतोऽयं यज्ञः Sy

८. तत P.

९. अनुष्ठीयमानेनानेन यज्ञेन Sy.

१०. यज्ञस्य कर्तारं यजमानम् Sy.

११. फलप्रदानेन रक्ष । अव—अवतेर्लोडि रूपम् । निघातः Sy.

१२. सन्—असेः शतरि रूपम् । प्रत्ययस्वरः Sy. १३. किञ्चायं यज्ञः Sy.

१४. ०ननेन P. वृत्रहनने कर्मणि । अहि-
हृत्ये—'हन हिंसागत्योः' इत्यस्य भावे 'हनस्त च' इति क्यप् तकारश्चान्ता-
देशः । कृदुत्तरपदस्वरः Sy.

१५. रक्षन् P. रक्षतु । आवत्—अवतेरश्रु-

न्दते लडि रूपम् । निघातः Sy.

१६. यज्ञेन P.

१७. हे इन्द्र ! सर्वो यजमानः Sy.

१८. ०केन P. स्वरक्षकेण Sy.

१९. त्वाम् Sy.

२०. ०रोपि P. हविष्प्रदानेनाभिमुखं . . .
करोति । चक्रे—करोतेर्लिडि रूपम् Sy.

२१. M. omits खमावर्त ॥ यज्ञेनावृत्तं
मदभिमुखं कुर्याम् । ववृत्याम्—'वृत्तु
वर्तने' । लिडि 'बहुलं छन्दसि' इति शपः
दलुः । व्यत्ययेन परस्मैपदम् । निघातः
Sy. २२. ०येयथाहम् M. and P.

२३. त्वाम् Sy. २४. धनाय Sy.

२५. नव्यसे—नवशब्दादीयसुनि भसंज्ञायाम-
कारलोपे ईकारलोपश्चान्वसः । नित्वा-
दाद्युदात्तः Sy. २६. कीदृशस्त्वम् ?
यः Sy. २७. स्तोत्रैः Sy.

२८. ववृधे—'बृधु वर्धने' इत्यस्य लिडि रूपम् ।
प्रत्ययस्वरः Sy.

२९. पृष्ठभ० P. ३०. पुरातनैः Sy.

३१. इन्द्रः Sy. ३२. व P.

मध्यमभवंः । अपि च । सम्प्रतितनैः ।

विवेष यन्मा धिषणा ज्ञान स्तवै पुरा पार्यादिन्द्रमहः ।

अंहसो यत्र पीपरद्यथा नो नावेव यान्तमुभये ह्वन्ते ॥ १४ ॥

विवेष । उपस्थिता । यस्मात् । माम् । स्तुतिवाक् । अतस्तां जनयामि ।
स्तवानि । पुरैव । पारे भवात् । मरणदिवसात् । इन्द्रम् । यस्मिन् स्तोत्रे सति ।
येन प्रकारेण । अस्मान् । अंहसः । पीपरदिन्द्रः । तेनैव प्रकारेण बहुधनान्स्मान्

१. ०ध्यम० P. मध्ये भवैः स्तोत्रैः । मध्य-
मेभिः—मध्यशब्दात् शैषिकार्थे 'मध्या-
न्मः' (Pa. 4. 3. 8.) इति मप्रत्ययः ।
प्रत्ययस्वरः Sy.
२. अस्माभिः क्रियमाणैरधुनातनैः स्तोत्रैर्व-
धन्ते । नूतनेभिः—नवशब्दस्य 'लप्त-
नन्खाश्च प्रत्यया वक्तव्या नू इत्या-
देशश्च' (PMBH. 5. 4. 30. 6.)
इति तनन्प्रत्ययो नू इत्यादेशश्च Sy.
३. ०पास्थि P. व्याप्नोत् । विवेष—
'विष्णु व्याप्तौ' इत्यस्य लिटि णलि
रूपम् । लिट्स्वरः Sy. व्याप्तवती BB.
४. यस्मां P. यदा Sy.
५. Omitted by P.
६. इन्द्रं स्तवानीति मवीया बुद्धिः Sy.
तादृशी बुद्धिः BB.
७. ०तस्मां P. तस्मादहम् BB.
८. तदाहं स्तोत्रं करोमि । जज्ञान—'जन
जनने' इत्यस्य लिट्ध्रुत्तमे णलि रूपम् ।
वाक्यभेदादनिघातः Sy. जातवानस्मि,
नो चेदहमजातसम एव स्याम् BB.
९. ०वानी M. स्तुत्या तोषयामीतीयं
धिषणा जनान्, ममोदपादि । अतो
जातवानस्मि BB.
१०. Omitted in M. पूर्वम् Sy. पूर्व
यावन्मरणदिवसम् BB.
११. वारभ० M. पराम० P. पारे भवाद्
अतिदूरवर्तितो विघ्नकारिणः Sy. पारे
भवादत्यन्तात् BB. १२. ०रणं दि०
M. ०रणनिहितान् P. दिवसात् BB.
१३. यस्मिन्स्तो० P. यस्यां धिषणायामेव
जातायां सत्यां स इन्द्रः Sy. पुनश्च
धिषणा विशेष्यते—यत्र यस्यां धिष-
णायां सत्याम् BB.
१४. सती M. and P.
१५. अवर्तेर M. अवस्तेतीधि P. पापरूपा-
दारिद्र्यात् । अंहसः—'अम गत्यादिषु'
'अमेहुंक् च' (Uṇādi 4. 652.)
इत्यसुन्प्रत्ययो हुगागमश्च । नित्स्वरः
Sy. पापात् BB.
१६. पीवर० M. वीवर० P. यथा पारं
नयेत् तथास्मदुभयपार्श्ववर्तिधनार्थिनो
जनाः । पीपरत्—'पृ पालनपूरणयोः'
इत्यस्य लुङि चङि ह्रस्वाभ्यास्त्रेव-
दीर्घगुणाः । यथायोगादनिघातः । लि-
ट्स्वरः Sy. उत्तारयति पुरुषम् ।
'पार तीर कर्मसमाप्तौ' . . . यद्वा, यत्रा-
ह्नि अस्मानिन्द्रोऽहसः पारयत्युत्तारयति
तत्पार्यमहरिति निर्वचनं क्रियते । आ
तत इन्द्रं स्तवै, यावदंहोविमोचनमित्यर्थः
BB. १७. अथ पारतरणं विशेष्यते ।
यथाऽहस उत्तारितान्स्मान् BB.

नावा । यान्तमिव । उभयकूलस्था उभयपाश्वर्याः । आह्वयन्ति लिप्सन्त इति ।

आपूर्णे^१ अस्य कलशः स्वाहा^२ सेक्तेव^३ कोशं^४ सिसिचे^५ पिवंध्यै ।

समु^६ प्रिया^७ आववृत्रन्मदाय^८ प्रदक्षिणिदुभि^९ सोमांसु^{१०} इन्द्रम् ॥ १५ ॥

आपूर्णः^१ । इन्द्रार्थं^२ सोमेन^३ द्रोणकलश^४ आपूर्णः । स ह्वयते । पृथिव्यादिकं सिञ्चन्^५ यथा^६ कोशं^७ सिञ्चति । उत्सेक्ता^८, एवमहम् । इन्द्रस्य । सोमपानार्थम्^९ । द्रोणकलशम् । उत्तरवेद्यां^{१०}

१. तत्र दृष्टान्तः । यथा नद्यादिषु नौकया । नावेव—‘नुव प्रेरणे’ इत्यस्मात् ‘ग्लानु-दिभ्यां डोः’ (Uṇādi 2. 222.) इति डोप्रत्ययः । नुद्यत इति नौः प्लवः । ‘सावेकाचः—’इति तृतीयाया उदात्तत्वम् । ‘इवेन नित्यसमासो विभक्त्यलोपः—’ इत्यादि Sy. यथा नदीमध्ये नावा BB.

२. गच्छन्तं पुरुषम् Sy. यान्तमुभयतः स्थिता आह्वयन्ति भो मामुत्तारय मामुत्तारयेति, तथांऽहस उत्तारिणी धिषणा बुद्धिर्मा विवेक व्याप्ता भवतु, अतो जजानाहमिति । तस्मात्तादृशधिषणं मामिन्द्रोऽहसो मुञ्चत्विति BB.

३. वहन्तः P. उभयकूलवर्तिनो जनास्तद्वत् । उभये—उभयशब्दात् परस्य तयपः ‘उभा-दुदात्तो नित्यम्’ (Pa. 5. 2. 44.) इत्ययजादेशः । वचनसामर्थ्यादादेरुदात्तत्वम् Sy. उभयकूलप्रभवा अपि BB.

४. M. omits आह्व ॥ ह्वन्ते—ह्वयतेर्लटि रूपम् Sy. आह्वयन्त्यात्मरक्षार्थं मां रक्ष मां रक्षेति । यथेति निपातो यद्वृत्त-प्रतिरूपकः । यथा गणकाराः—‘मात्रायां चेढायां यथा पुरा हो अहो अयो मनो’ इति । तेनाख्यातं (न) निहन्यते BB. ॥ This stanza=TS. 1. 6. 12. 3.

५. माध्यन्दिने सवन आग्नीवीर्यस्य ‘आपूर्णे^१ अस्य’ इति प्रस्थितयाज्या । सूत्रितञ्च—‘आपूर्णे^१ अस्य कलशः स्वाहेति मा-ध्यन्दिन्यः’ (ASS. 5. 5.) इति Sy.

६. हे इन्द्र ! Sy.

७. ०न्द्रार्थं P. अस्य तव पानार्थम् Sy.

८. आपूर्णः—‘पृ पालनपूरणयोः’ इत्यस्य कर्मणि निष्ठा । ‘रदाभ्याम्—’ इति तस्य नत्वम् । ‘गतिरनन्तरः’ इति गति-स्वरः Sy.

९. स्वाहाकृतो दत्तञ्च सोमसहितः कलशः । स्वाहा—निपातत्वादाद्युदात्तः Sy.

१०. शेकारं P. जलपूर्णात् कोशात् दृतेः सकाशाज्जलं पात्रान्तरं सिञ्चति तद्वत् Sy.

११. ०त्युः सिञ्चति M. ०त्युस्तिञ्चति P. तत्र दृष्टान्तः । यथा सेक्ता सेचकः । सेक्तेव कोशम्—‘न लोकाव्ययनिष्ठा—’इति षष्ठीप्रतिषेधः Sy.

१२. तव Sy.

१३. ०नात्त्वं P. तव पानार्थम् । पिवंध्यै—‘पा पाने’ इत्यस्य तुमर्थे शर्धन्-प्रत्ययः । शिच्चात्पिबादेशः । निच्चा-दाद्युदात्तः Sy.

१४. उरवे० P. तं सोमं चोदिताधारे सिञ्चामि Sy.

सिञ्चामि । समभ्याववृत्रन् इन्द्रम् । प्रदक्षिणम् । प्रियाः । सोमाः । मदार्यम् । इन्द्रमिति ।

न त्वा गभीरः पुरुहूत सिन्धुर्नाद्र्यः परि षन्तो वरन्त ।

इत्था सखिभ्य इषितो यदिन्द्रा दृढं चिदरुजो गव्यमूर्वम् ॥ १६ ॥

न त्वा गभीरः । हे पुरुभिराहूतेन्द्र ! न । त्वाम् । गम्भीराः । नद्यः । परिवारयन्ति ।
न च । शिलोच्चयाः । विद्यमानाः । इत्थम्=सूक्त उक्तेन प्रकारेण । सखिभ्यः=देवेभ्यो-
ऽङ्गिरोभ्यश्च । तैः प्रेषितः सन् । यदा । त्वमिन्द्र ! आरुजः । दृढम् । गवामावरणम् । ऊरुम्
=महान्तं शिलोच्चयमिति ।

१. सिसिचे—‘षिच क्षरणे’ इत्यस्य लिटि रूपम् Sy.

२. समभ्यव P. अभिलक्ष्यैव सम्यगावृत्य वर्तन्ताम् । आववृत्रन्—‘वृत्तु वर्तने’ इत्यस्य लङि शप् । ‘बहुलं छन्दसि’ इति तस्य शपः इलुः । व्यत्ययेन परस्मैपदम् । ‘बहुलं छन्दसि’ इति भेरुडागमः Sy. ३. त्वाम् Sy.

४. प्रादक्षिण्येन Sy.

५. स्वादुतमाः Sy.

६. वत्तास्ते सोमाः Sy.

७. तव हर्षार्थम् Sy.

८. P. omits words between प्रदक्षिणं and इन्द्रम् ॥ इन्द्रमिति seems to be redundant.

९. VM. ignores उ

१०. Omitted in P.

११. Omitted in P.

१२. गम्भीरः । गभीरः—‘गाघृ प्रतिष्ठालिप्तयोर्ग्रन्थे च’ । अस्मादीरच्छप्रत्ययः । धकारस्य भकारः, आकारस्य ह्रस्वश्च ‘गभीरगम्भीरी’ (Uṇādi 4. 475.) इत्यनेन निपात्यते । चित्स्वरः Sy.

१३. समुद्रः । सिन्धुः—‘स्यन्दू प्रस्रवणे’ । स्यन्देः सम्प्रसारणं घश्च’ इत्युप्रत्ययः ।

सम्प्रसारणं दकारस्य धकारः । ‘नित्’ इत्यनुवृत्तेराद्युदात्तः Sy.

१४. परितो वर्तमानाः सन्तः Sy.

१५. वारयन्ति । वरन्त—‘वृञ् वरणे’ । भौवादिकः । लङि रूपम् । निघातः Sy.

१६. शैला न वारयन्ति, किन्तु त्वामनुसृत्य वर्तन्ते Sy.

१७. परिषन्तः । सन्तः—अस्तेः शतरि रूपम् । ‘उपसर्गप्रादुर्भ्यामस्तिर्यञ्चपर’ इति षत्वम् । केचित् परेः क्रियान्वयमिच्छन्ति । तदा षत्वमनुपपन्नम् । परि—निपातस्वरः । सन्तः—प्रत्ययस्वरः Sy.

१८. अनेन प्रकारेण Sy.

१९. सूक्तम् P. २०. सखिभिवैः Sy.

२१. प्रार्थितस्त्वम् Sy.

२२. यस्मात् Sy.

२३. सम्यगभाङ्क्षीः । अरुजः—‘रुजो भङ्गे’ इत्यस्य लङि रूपम् Sy.

२४. अतिप्रबलम् Sy.

२५. गवि भवमवटे वर्तमानम् । गव्यम्—गोविकार इत्यर्थे ‘गोपयसोर्यत्’ इति यत् । ‘यतोऽनावः’ इत्याद्युदात्तत्वम् Sy.

२६. ०माचर० M.

२७. ऊरुम् P. ऊर्वातलम् Sy.

२८. VM. ignores चित् ॥ चिद्—अपि Sy.

शुनं हुवेम मृधवान्मिन्द्रमस्मिन्भरे नृतमं वाजसातौ ।
शृग्वन्तमुग्रमूतये सुमत्सु घ्नन्तं वृत्राणि संजितं धनानाम् ॥ १७ ॥

[शुनं हुवेम ।]

III.33.

प्र पर्वतानामुशृती उपस्थादश्चैव विषिते हासमाने ।
गावैव शुभ्रे मात्रां रिहाणे विपाद्छुतुद्री पर्यसा जवेते ॥ १ ॥

प्र पर्वतानाम् । यास्कः—'विश्वामित्रः . . . स वित्तं गृहीत्वा विपाद्छुतुद्रयोः सम्भेदमापयी'।

१. The *pratika* has been supplied in a different hand in M. only. For explanation, see III. 30. 22.

२. 'प्र पर्वतानाम्' इति त्रयोदशचं चतुर्थं सूक्तम् । अत्रेयमनुक्रमणिका—'प्र पर्वतानां सप्तोना संवादो नदीभिर्विश्वामित्रस्योत्तितीर्षोस्तत्र नदीवाक्यं चतुर्थीषष्ठघ-ष्टमीदशम्यः षष्ठीसप्तम्योस्त्रिन्द्रस्तु-तिरन्त्यानुष्टुप्' (KSA. 18. 33. p. 15.) इति । अत्र चतुर्थीषष्ठघष्टमी-दशमीनां नदीवाक्यत्वात् एव ऋषयः, शिष्टानां विश्वामित्रवाक्यत्वात् स एव ऋषिः । अन्त्यानुष्टुप्, शिष्टास्त्रिष्टुभः, इन्द्रो देवता । यद्यपि षष्ठ्यां सप्तम्यां च विश्वामित्रो नद्यश्च स्तूयन्ते तथापीन्द्र एव देवता । सूक्तविनियोगो लैङ्गिकः । पुरा किल विश्वामित्रः पैजवनस्य सुदासो राज्ञः पुरोहितो बभूव । स च पौरोहित्येन लब्धधनः सर्वं धन-मादाय विपाद्छुतुद्रयोः सम्भेदमापयी । अनुययुरितरे । अपोत्तितीर्षुर्विश्वामित्रोऽगाधजले ते नद्यौ वृष्ट्वा उत्तरणार्थमाद्याभिस्तिस्मिस्तुष्टाव Sy.

तथाऽऽह यास्कः—'विश्वामित्र ऋषिः सुदासः पैजवनस्य पुरोहितो बभूव । विश्वामित्रः सर्वमित्रः । सर्वं संसृतम् । सुदाः कल्याणदानः । पैजवनः पिजवनस्य पुत्रः । पिजवनः पुनः स्पर्धनीयजवो वा अमिथीभावगतिर्वा । स वित्तं गृहीत्वा विपाद्छुतुद्रयोः सम्भेदमापयी (N. 2. 24.) । तथानुक्रमणी—'प्र पर्वतानां सप्तोना संवादो नदीभिर्विश्वामित्रस्यो-त्तितीर्षोः' (KSA. 18. 33. p. 15.) इति । तथा बृहदेवता—
सूक्ते प्रेति तु नद्यश्च

विश्वामित्रः समूदिरे ॥१०५॥

पुरोहितस्सन्निज्यार्थं

सुदासः सोऽहरद्वनम् ॥

(4. 105, 106.) इति ।

BD. reads (सुदासा सह यन्नुषिः) विश्वामित्रस्त्रिष्टुभा नद्यौ तुष्टाव । "विश्वामित्रस्य संवादं नद्यतिक्रमणे जपेत्" इति विनियुक्तमृग्विधाने (Rg-vidh. 2. 4.) DDN.

३. वृत्रं P. व्रतं D.

४. विप्रादशतद्रयोः M.

विपाद्छुतुद्रयोः P.

५. ०भेयय० P. ६. N. 2.24.

‘अनुययुरितरे । स विद्वामित्रो नवीस्तुष्टाव गाथा भवतेति । अपि द्विवत्, अपि बहुवत्’ इति । तदेतद् द्विवत् “प्र पर्वतानाम्” इति । पर्वतानाम् । उपस्थानान्निर्गत्य । कामयमाने । वडवे इव । विमुक्ते । हासतिः स्पर्धाकर्मा—परस्परं स्पर्धमाने; हर्षकर्मा वा—हर्षमाणे । गावाविव ।

१. अनय P.
 २. भव P.
 ३. ति P.
 ४. एपि P.
 ५. द्विपद P.
 ६. रि P.
 ७. ०हुपत् M. बहु० P.
 N. 2. 24.
 ८. तर्तविद्वन् M. द्विद्वत् P. ‘तद्यद् द्विवत्’ इति यद्वोचं तस्यायं प्राप्तोऽवसरः । विद्वामित्रस्तुष्टाव SKN. विश्वामित्रो ब्रवीति Dur.
 ९. गिरीणां शैलानाम् Sy. DDN.
 १०. उत्सङ्गात् Sy., DDN. समीपात् SKN. निर्भराद् मेघानां वा Dur.
 ११. समुद्रगमनं कामयमाने । उशती—‘वश कान्तौ’ अस्य शतुडित्त्वाद् ‘प्रहिज्यावयि—’इत्यादिना सम्प्रसारणम् Sy. उशती—षष्ठ्यादयश्च ‘द्विवचोन्त’ (RPR. I. 71.) इति प्रकृतिभावः DDN. कामयमाने । किम् ? सामर्थ्यात् समुद्रगमनम् SKN. कामयमाने परस्परं समागमं समुद्रं वा Dur.
 १२. वडवे M. and P. अश्वे वडवे SKN.
 १३. यथा SKN.
 १४. मन्दुरातो विमुक्ते । विधिते—‘विञ् बन्धने’ इत्यस्य कर्मणि निष्ठा । ‘संहितायां ‘परिनिविभ्यः सेवसितसयसिबुसह—’ इत्यादिना षत्वम् । ‘गतिरनन्तरः’ इति गतेः प्रकृतिस्वरः Sy. बन्धाद्विमुक्ते । ‘विञ् बन्धने’ । विधिते—‘अन्यपूर्वे’ (RPR..5.21.) इति षत्वम् DDN. विमुक्ते मन्दुरातः । अथवा विविधवहनकर्मविषयणे रथे नियुक्ते इत्यर्थः SKN. विमुक्ते मन्दुरातः सादिभ्यो वा...विभागेनैकस्मिन् मुक्ते, कस्मिंश्चिद् युक्ते युगादौ वा Dur.
 १५. हसतिः M. हेसाति P. हासमाने, ‘हासतिः स्पर्धाकर्मा, हस्ते हसने वा’ शानच् । तस्य लसार्वधातुकस्वरे कृते धातुस्वरः Sy.
 १६. अन्योन्यं जवेन स्पर्धमाने Sy. स्पर्धमाने SKN. स्पर्द्धमाने Dur.
 १७. Cf. हासतिः स्पर्धायां हर्षमाणे वा । N. 9. 39.
 १८. त्वरया गच्छन्त्यौ परस्परं हृष्यन्त्यौ वा Sy. परस्परं हृष्यन्त्यौ वा SKN. परस्परं हर्षमाणे वा हृष्यमाणे वा Dur.
 १९. गवामिव P. यथा द्वौ गावौ Sy.

शोभमाने श्वेतवर्णे । मातृस्थानीये । इतरेतरं संलिहाने । विपाद्छुतुद्रघौ । पयसा । प्रज्वेते ।

इन्द्रेषिते प्रसवं भिक्वमाणे अच्छा समुद्रं रथ्येव याथः ।

समारणे ऊर्मिभिः पिन्वमाने अन्या वामन्यामप्येति शुभ्रे ॥ २ ॥

इन्द्रेषिते । इन्द्रेण प्रेषिते । तस्मादनुज्ञाम् । भिक्वमाणे । समुद्रम् । प्रति । रथ्यमाणे

१. शोभमानौ वर्तेते तद्वत् शुभ्रे शोभमाने Sy. शोभने SKN. कल्याण्यौ Dur.
२. यथा मातरौ घेनू Sy. किञ्च मातरौ घेनू DDN. मातरौ SKN., Dur.
३. संहिता० M. सति० P. अन्तर्णतिसन्नयो लिहिः । वत्सं जिह्वया लेडुमिच्छन्त्यौ शीघ्रं गच्छतस्तद्वत् समुद्रं गन्तुं जवाद् गच्छन्त्यौ । रिहाणे—'लिह आस्वादाने' । स्वरितेत्त्वाद्बुभयपदी । ज्ञानच् । अवादिवाच्छपो लुक् । लकारस्य रेफश्छान्दसः । रेफमवलम्ब्य णत्वम् । चिस्वादान्तोदात्तः Sy. 'लिह आस्वादाने' । ज्ञानच् । तस्य रेफश्छान्दसः DDN. एकस्य वत्सस्य पुत्रस्य स्नेहात् तं रिहाणे । अन्तर्णतिसन्नयो लिहिः । जिह्वया लेडुमिच्छन्त्यौ SKN. वत्समेकं प्रलेडुमिच्छन्त्यौ Dur.
४. कूलविपाटनात् विपाशनाद्वा विमोचनाद्वा विपाद् । विपाद्—'पट गतौ, पश बाधनस्पर्शनयोः' इति वा ष्यन्तावेतौ विपूर्वौ । शकारस्य व्रश्चादिना षत्वम् Sy.
५. ०पाद् शु० M. and P. शु क्षिप्रं तु तुला तुभ्रेव द्रवति गच्छतीति शुतुद्री । एतन्नामके नद्यौ । शुतुद्री—छान्दसी रूपसिद्धिः Sy. द्विवचनस्य पूर्वसवर्णौ । विपाद्छुतुद्रघौ SKN. ये चैते विपाद्छुतुद्रघौ Dur.
६. पयसा संयुक्ते उदकेन SKN. उदकेन पूर्णे Dur.
७. जते P. समुद्रं प्रति शीघ्रं गच्छतः ।

जवेते—'जुङ् गतौ' । भौवादिः । डिच्वादात्मनेपदम् । 'आतो डिक्तः' इतीपादेशः । निघातः Sy. जवेते 'तिङ्ङितिङ्ङः' (Pa. 8.1.28.) इति निघातः DDN. प्रशब्दो 'जवेते' इत्यनेन सम्बन्ध्यते । . . . प्रकृष्टेन जवेन गच्छतः SKN. ये एवमेते प्रजवेते ते अस्माकं गाधे भवतमित्येतदाज्ञास्महे Dur. 'पर्वतानामुपस्थादुपस्थानात् । उशत्यौ कामयमाने अश्वे इव । विमुक्ते इति वा । विषण्णे इति वा । हासमाने, हासतिः स्पर्द्यायाम्, हर्षमाणे वा । गावाविव शुभ्रे शोभने मातरौ संरिहाणे विपाद्छुतुद्रघौ पयसा प्रजवेते' N. 9. 39.; SKN. III. 173. ८. हे नद्यौ ! Sy.

६. इन्द्रेषिते—'इष गतौ' इत्यस्य कर्मणि निष्ठायाः 'तीषसह—'इत्यादिना इडागमः । 'तृतीया कर्मणि' इति पूर्वपदस्वरः Sy.
१०. तस्येन्द्रस्यानुज्ञाम् । प्रसवम्—'षू प्रेरणे' इत्यस्य अप् । थाथादिस्वरः Sy.
११. प्रार्थयमाने युवाम् । भिक्वमाणे—'भिक्षयाच्छायाम्' । आत्मनेपदी । ज्ञानचो लसावंधातुकस्वरेणानुदात्तत्वे धातुस्वरः Sy. १२. आभिमुख्येन Sy.
१३. तत्र दृष्टान्तः—यथा रथिनौ लक्ष्यं देशमभिगच्छतस्तद्वत् । रथ्येव—रथस्येमौ 'तस्येवम्' इत्यर्थे 'रथाच्छत्' इति यत्प्रत्ययः । तिस्वरितः । इवेन विभक्त्यलोप इत्यादि Sy.

रय इव । युवां गच्छयः । सङ्गच्छमाने परस्परम् । ऊर्मिभिः । उदकं पिन्वमाने । युवयोः ।
अन्या । अन्याम् । अपि । एति । हे शुभ्रे !

अच्छा सिन्धुं मातृत्तमामयासं विपाशमुर्वी सुभगाभगन्म ।
वत्समिव मातरां संरिहाणे समानं योनिमनुं संचरन्ती ॥ ३ ॥

अच्छा सिन्धुम् । प्रतिशयेन मातृस्थानीयम् । सिन्धुम् । आभिमुख्येन । यामि ।
शुतुर्द्रीं विपाशं च । विस्तीर्णाम् । कल्याणीम् । अभिगतवन्तः । वत्समिव । मातरौ । समुद्रं
संरिहाणे । समानम् । स्थानम्—समुद्रम् । लक्ष्मीकृत्य । सञ्चरन्त्याविति ।

१. ०च्छय P. याथः—यातेर्लटि रूपम् Sy.

२. ०मा P. किं कुर्वन्त्यौ ? सङ्गच्छन्त्यौ ।
समारारणे—‘ऋ गतौ’ इत्यस्य लिट् ।
सम्पूर्वस्यातः ‘समो गमि—’इत्यादिनाऽ-
त्मनेपदत्वात्तस्य कानजादेशः । ‘ऋच्छ-
त्युताम्’ इति गुणः Sy.

३. तरङ्गैः Sy.

४. पिबाम् M. पिन्वयो P. परिसरप्रदेशं
सन्तर्पयन्त्यौ । पिन्वमाने—‘पिवि
सेचने’ । भूवादिः । लसार्वधातुकस्वरेण
शानचोऽनुदात्तत्वे धातुस्वरः Sy.

५. युवयोर्मध्ये Sy.

६. अन्यः M. अण्य P. एका Sy.

७. न्याम् P. अपरां नवीम् Sy.

८. गच्छति । परस्परमैक्यमापद्यत इत्यर्थः
Sy.

९. शोभमाने युवां समुद्रं गच्छय इति
पूर्वैणान्वयः Sy.

१०. हे नद्यौ ! Sy.

११. सिमा स्था० P. मातृस्थानीयाम् is
suggested for मातृस्थानीयम् ॥
प्रतिशयेन मातरम् Sy.

१२. लवन्तीं शुतुर्द्रीं त्वाम् Sy.

१३. विश्वामित्रोऽहं प्राप्तोऽभूवम् । अयासम्
—‘या प्रापणे’ इत्यस्य रूपम् । इड-
भावश्चान्वसः Sy.

१४. ०तुर्दि M.

१५. ०स्तीर्णम् M. महतीम् Sy.

१६. सौभाग्यवतीम् Sy.

१७. वयं प्राप्ताः स्मः । अगन्म—गमेर्लटि
‘बहुलं छन्दसि’ इति शपो लुक् ।
‘म्बोश्च’ इति मकारस्य नकारः ।
निघातः Sy.

१८. मातरौ द्वे धेनू Sy.

१९. अन्तर्णीतसन्नर्थो लिहिः । जिह्वया लेङ्-
मिच्छन्त्यौ यथा वत्समनुगच्छतस्तद्वत्
Sy.

२०. एकम् Sy.

२१. अभिलक्ष्य Sy.

२२. सच० M. सम्यक् चरन्त्यौ । युवामया-
सिषमिति पूर्वैणान्वयः । सञ्चरन्ती—
चरतिर्गन्त्यर्थः । तृतीयायुक्तत्वाभावा-
दात्मनेपदाभावः । शतुर्लसार्वधातुकस्व-
रेणानुदात्तत्वे कृते धातुस्वरः Sy.

एना वयं पर्यसा पिन्वमाना अनु योनिं देवकृतं चरन्तीः ।

न वर्तवे प्रसवः सर्गतक्तः कियुर्विप्रो नद्यो जोहवीति ॥ ४ ॥

एना वयम् । नद्यो वदन्ति—अनेन । उदकेन वयम् । क्षरन्त्यः । देवेन कृतम् । स्थानम्—
समुद्रम् । अनुचरन्त्यो भवामः । न । निवर्तयितुं शक्यः । अस्माकमिन्द्रकृतः प्रसवः । प्रसक्त-
गमनः 'अत्यो नाज्मन्सर्गप्रतक्तः' इति मन्त्रः । एवं सति किमिच्छन् । अयं ब्राह्मणः । नदी-
रस्मान् । आह्वयति ।

रमध्वं मे वचसे सोम्याय ऋतावरीरुपं मुहूर्तमेवैः ।

प्र सिन्धुमच्छा बृहती मनीपावस्युरहे कुशिकस्यं सूनुः ॥ ५ ॥

रमध्वम् । यज्ञार्थमसौ गच्छति, तदर्थं च नदीरनुधावति, यास्कः—

१. Omitted in P.

२. एवं स्तुते नद्यो विश्वामित्रं प्रत्युचतुः Sy.

३. एनेन । एना—एतच्छब्दस्य तृतीयाया एनादेशः । 'सुपां सुलुक्—' इति तृतीयाया आजादेशः । 'ऊडिदम्—' इति विभक्तेरुदात्तत्वम् Sy.

४. उकन P. पर्यसा Sy.

५. रक्षन्त्यः P. सन्तर्पयन्त्यः । पिन्वमानाः—'पिबि सेचने' Sy.

६. देवेन्द्रेण कृतं सन्दिष्टम् । देवकृतम्—'तृतीया कर्मणि' इति पूर्वपदप्रकृतिस्वरः Sy. ७. लक्षीकृत्य Sy.

८. सञ्च० M. गच्छन्त्यः Sy.

९. देवाम P. आस्महे—द्वयोर्बहुवचनं पूजार्थम् Sy.

१०. निवर्तनाय भवति । वर्तवे—'वृत्तु वर्तने' तुमर्थे तवेन्प्रत्ययः । नित्स्वरः Sy.

११. उद्योगः Sy.

१२. तासामस्माकं सर्गे गमने प्रवृत्तः । सर्गतक्तः—'क्ते च' इति पूर्वपदप्रकृतिस्वरः Sy. १३. जन् P. नाजन् M.

१४. ०प्रसक्तः P.

१५. तन् P. RV. I. 65. 3.

१६. किमिच्छन् is suggested for किमिच्छन् ॥ कियुः—किमिच्छन् । 'क्यचि मान्ताव्ययप्रतिषेधः' (Pa. 3. I. 8.1.) इति छान्दसत्वाद्वाच्यं प्रतिषेधो न भवतीति क्यच् । 'क्याच्छन्दसि' इत्युप्रत्ययः । प्रत्ययस्वरः Sy.

१७. असौ Sy.

१८. नद्यः—छान्दसो यणादेशः Sy.

१९. ०यन्ति M. and P. भूशमाह्वयति । जोहवीति—ह्वेजः यद्भुकि 'अभ्यस्तस्य च' इति सम्प्रसारणे कृते 'गुणो यद्भुको' इत्यभ्यासस्य गुणः । 'यङो वा' इतीडागमः । गुणः । निघातः Sy.

२०. रमध्वं P. विश्वामित्रो नदीः प्रति ब्रूते Sy. विश्वामित्रस्त्रिष्टुभा नदीस्तुष्टाव । अथैतद्बहुवचिदि बह्वीर्नदीः । 'पूर्णा तितीर्षुः सरितं रमध्वमिति संस्मरेत्' इति । (R̥gvidh 2.7.) विनियुक्ता DDN.

२१. ०ज्ञार्थ० P. २२. ०वस्वं P.

‘उपरमध्वम् । मे । वचसे । सोम्याय सोमसम्पादिने । ऋतावरीऋतवत्यः, ऋतमित्युदकनाम, प्रत्युतं भवति । मूहृतम् । एवैर्यनैरवनेर्वा । मूहृतः—मूहुऋतुः, ऋतुरतेर्गतिकर्मणः,

१. ०परमद्ध P. उपपूर्वा रमिरुपसंहारे वर्तते । क्षणमात्रं शीघ्रगमनादुपरता भवत । रमध्वम्—‘रमु उपरमे’ । उपपूर्वाद्रमतेः ‘विभाषाऽकर्मकात्’ (Pa. 1. 3. 85.) इत्यात्मनेपदम् Sy. शीघ्रगमनेभ्यो मूहृतमात्रमुपरमध्वम् । क्षणमात्रं शीघ्रगमनादुपरता भवत । उपरमध्वम्—‘छन्दसि परोऽपि’ (Pa. 1. 4. 81.) इत्युपसर्गसंज्ञा । ‘विभाषाऽकर्मकात्’ इत्यात्मनेपदम् DDN. उपोपसर्गो रमिणा सम्बध्यते । तत्पूर्वकश्च रमिरुपसंहारे वर्तते । उपरमध्वं महतो वेगादगाधोदकत्वाच्च SKN. उपेत्ययमुपसर्गो मन्त्रस्य मध्यादाकृष्य भाष्यकारेण ‘रमध्वम्’ इत्यनेन क्रियापदेन योजितः Dur.
२. मै M. विश्वामित्रस्य मम Sy. मम SKN., Dur.
३. तदर्थम् Sy. वचसः SKN.
४. ०संवादि० M. उत्तीर्याहं सोमं सम्पादयामीत्येवं सोमसम्पादिने Sy. सोम्याय—‘ऋकार उदये कण्ठघावकारम्’ (RPR. 2. 32.) इत्यकारः DDN. सोमसम्पादिनोऽर्थाय । उत्तीर्य यजतो मम सोमसम्पादि(नो) वचनं यथा स्यादित्येवमर्थमित्यर्थः SKN. सोमा हि श्रनेनास्मद्वचसा देवतानामन्नभूता बहवः सम्पादिताः, तान् यूयमस्मं प्रतिविशिष्टाय वचसे सत्यतार्थम्, ‘कथं नाम सत्यमिवं स्यात्’ इत्येवमर्थमुपरमध्वम् । मन्दवेगा गाधाश्च भवतेत्यभिप्रायः Dur.
५. ०वरी M. and P. ऋतमुदकं तद्वत्यो हे नद्यः ! यूयम् । ऋतावरीः—ऋतशब्दान्मत्वर्थे ‘छन्दसीवनिपौ’ इति वनिप् ।

- ‘वनो र च’ इति डीप्, रेफश्चान्तादेशः । ‘वा छन्दसि’ इति सवर्णदीर्घः । ग्रामन्त्रितस्य पावादित्वात् षाष्ठिकमाद्युदात्तत्वम् Sy. ऋतावरीः ‘सुमन्तीरातीत्युदये वकारे’ (RPR. 9. 11.) इति दीर्घः DDN.
६. ग्रामन्त्रितविभक्तेः स्थाने द्वितीया । ऋतमुदकं तेन तद्वत्यः । भूमिन् मनुप् । हे बहूदकाः ! इत्यर्थः SKN. उदकवत्यः Dur. ७. Ngh. I. 12.
८. प्रत्युतं M. प्रत्यु P.
९. मूहृतमात्रम् Sy. कियन्तं कालम् ? मूहृतम् SKN. कियन्तं पुनः कालमुपरमध्वम् ? मूहृतम् । न च नित्यमेव मन्दवेगतां गाधोदकतां वा प्राच्ये । किं तर्हि ? यावदुत्तरेयमहं तावदेवेत्यभिप्रायः Dur.
१०. एवम् P. पञ्चम्यर्थे तृतीया । शीघ्रगमनेभ्यः । एवं—‘इण् गतौ’ । ‘इष्शीङ्भ्यां वन्’ । श्राघंघातुकलक्षणो गुणः । नित्स्वरः Sy.
११. घय P. श्रवतेर्गत्यर्थस्य रक्षणार्थस्य वेदं रूपम् । एवैर्मदीयगमनै रक्षणैर्वा निमित्तभूतः, मम गमनार्थं वेत्यर्थः SKN. एभिरुदकैरिति प्रवृद्धैरुपरमध्वम् । श्रवनेर्वा कामैरतेरस्मत्प्रार्थनाविशेषैरुत्तरे म गृहान् गच्छेम । वित्तं प्रापयेमेत्येवमादिभिर्निमित्तैः प्रार्थ्यमाना अस्माभिरुपरमध्वम् । अथवा—अथनैश्चित्रैर्गमनैर्वेगवाङ्मूर्ध्वैर्ययमभिप्रवृत्तास्तैरुपरमध्वं मूहृतम् Dur.
१२. ०वनेवा M.
१३. ०ऋतुम् M. and P.
१४. P. omits ऋतुः ।
१५. गच्छति M.

मुहुर्मूह इव कालो यावदभीक्षणं चेति । प्राभिह्वयामि । सिन्धुम् । बृहत्या महत्या । मनीषया मनस इष्टया स्तुत्या प्रज्ञया वा । अवनोय । कुशिकस्य । सूनुः इति ।

१. ०मूहळ्ह M. मूहळ्ह P.
२. M. reads काल इत्युक्षाह P. reads काल इत्युक्षाह for कालो यावदभीक्षणं चेति ॥ Yāska here adds etymologies of अभीक्षणम्, क्षण and काल as well, which have been wisely omitted in the extract by VM. N. reads here:—अभीक्षणमभिक्षणं भवति । क्षणः क्षणोतेः, प्रक्षुतः कालः । कालः कालयतेर्गतिकर्मणः ।
३. प्राभि० P. अह्वे—ह्वयतेर्लुङि सिचः 'आत्मनेपदेष्वन्यतरस्याम्' इत्यडादेशः । गुणः । निघातः Sy. आभिमुख्येन प्रकर्षेणाह्वयामि DDN. सामान्येन नदीषूच्यमानानामु समीहितं प्रयोजनमकुर्वन्तीषु प्राधान्याद् विशेषेण सिन्धुमाह—प्राह्वे, अह्वे अभेः स्थाने । 'अह्वे' इत्येतत्पदमाकृष्य 'प्र अभिह्वयामि' इत्येवं योजितं भाष्यकारेण Dur.
४. शतुर्द्रीं त्वाम् Sy. किं प्राभिह्वयामि ? सिन्धुम् Dur.
५. बृहती—तृतीयायाः पूर्वसवर्णदीर्घः Sy.
६. मनीषा—तृतीयायाः पूर्वसवर्णदीर्घः Sy.
७. The extant text of N. reads ईषया for इष्टया ॥ मनस ईश्वरस्तुतिः, प्रज्ञा वा । ततस्तृतीयायाः पूर्वसवर्णः । बृहत्या मनीषया मनस ईषया

मनःपूर्विकया महत्या स्तुत्या वा SKN. मनःपूर्विकया स्तुत्येत्यर्थः Dur. मनीषा—'वस्यूरणया इह' (RPR. 2. 74.) इति । अद्वादेः प्रकृतिभावो न । 'अद्वा सन्नानी' (RPR. 2. 59.) इत्यस्यापवादः DDN.

८. Omitted in P.

९. पाळना० P. आत्मनो रक्षणमिच्छन् सन् । अवस्युः—अवो रक्षणमिच्छन् 'सुप आत्मनः क्यच् (Pa. 3. 1. 8.) । 'नः क्ये' इति नकारान्तस्य पदसंज्ञाया नियमितत्वादत्र सकारस्य हर्णं भवति । 'क्याच्छन्दसि' (Pa. 3. 2. 70.) इत्युप्रत्ययः Sy., DDN. अवः पालनं, तवात्मन इच्छतीति क्यच् । 'क्याच्छन्दसि' इति उः । पालनकामः SKN. कमर्थमिच्छन् प्राभिह्वयामि ? अवनमिच्छन् गमनमित्यर्थः Dur.
१०. सामान्येन नदीषूच्यमानानामु समीहितं प्रयोजनमकुर्वन्तीषु पुरोवर्तिनीं शतुर्द्रीं प्रति ब्रूते—कुशिकस्य राजर्षेः Sy. कुशिकस्य राजर्षेः सूनुर्विश्वामित्रोऽहम् DDN. N. adds here:—'कुशिको राजा बभूव । क्रोशतेः शब्दकर्मणः । क्रंसतेर्वा स्यात् प्रकाशयतिकर्मणः । साधु विक्रोशयितार्थानामिति वा' ॥
११. सूः P. विश्वामित्रोऽहम् Sy. पितुरपि गौरवान्मम गौरवमेताः कुर्युरिति समस्तार्थः Dur. N. 2. 25.; SKN. II. III.

इन्द्रो अस्माँ अरद्वज्रबाहुरपाहन्वृत्रं परिधिं नदीनाम् ।
देवोऽनयत्सविता सुपाणिस्तस्य वयं प्रसवे याम उर्वीः ॥ ६ ॥

इन्द्रो अस्माँ । 'नद्यः प्रत्यूचुः... इन्द्रः । अस्मान् । अरदत् । वज्रबाहुः, रवतिः खनति-
कर्मा' । अपहृतवान् । वृत्रासुरम् । परिधानम् । नदीनाम् । अयास्मान् देवः । अनयत् ।

१. इन्द्रेः P.

२. अस्मा M.

३. Omitted in P. N. II. 25.

४. इन्द्रो P. हे विश्वामित्र ! Sy.

५. नस्मान् P.

६. अरदत् P. अखनत् । कथमखनत् ?
उच्यते । अरदत्—रवतेर्लङि रूपम्
Sy. अखनत् SKN. अखनदित्यर्थः
Dur.

७. ०बाहो P. वज्रयुक्तो बाहुयस्यासौ
वज्रबाहुः । तावुन्नो बलवान् । वज्र-
बाहुः—बहुव्रीही पूर्वपदस्वरः Sy. बाहु-
नाञ्च हस्तो लक्ष्यते । वज्रहस्तः SKN.
वज्रयुक्तो बाहुयस्यासौ, बाहुनाञ्च हस्तो
लक्ष्यते वज्रहस्त इत्यर्थः Dur.

८. ०वति P. Cf. 'रद विलेखने and
विलेखनं भेदनम् Bhatṭoji

९. N. 2. 26.

१०. बाह० M. अपहत० is suggested
for अपहृत० ॥ जघान । तस्मिन्हत
आपः पतिताः । ताभिर्गच्छन्तीभिर्वयं
खाताः । एवं मेघहननद्वारेणाखनत् । न
केवलमखनत् किन्तर्हि ? अहन्—हन्तेर्लङि
रूपम् । निघातः Sy. कथमखनत् ?
उच्यते... हतवान् SKN. कथं पुन-
रखनत् ? ... अपघनन् Dur.

११. वृषोत्पाकाश्रमिति वृत्रो मेघः । तं
मेघम् Sy. मेघम् SKN., Dur.

१२. परितो निहितमुदकमन्तः कृत्वा परितो
वर्तमानमित्यर्थः । परिधिम्—'डुघाम्
धारणपोषणयोः' इत्यस्मात् कर्मणि
'उपसर्गे घोः किः' इति किप्रत्ययः । आतो
लोपः । कुडुत्तरपदस्वरः Sy. सर्वतो नि-
हितम् SKN. परिधारयितारम् Dur.

१३. शब्दकारिणीनामपाम् Sy. शब्दकारिणी-
नामपाम् । तस्मिन्हते, आपः पतिताः,
ताभिर्गच्छन्तीभिर्वयं खाताः । एवं
मेघहननद्वारेणास्मानखनत् SKN.
नदनानामपाम् । स हि निपतन्तीरपो
निरुणद्धि, तमिन्द्रो वज्रेण हन्ति ।
तस्मिन् हते पृथिवीं प्राप्यापो यथा
निम्नानुसारिष्यः खातानि कुर्वत्यो
वहन्ति तैः खातैर्वयं गच्छामः । एवं
कृत्वाऽस्मानिन्द्रोऽरदत् Dur.

१४. अय स्म P.

१५. द्योतमान इन्द्रः Sy. एवं च कृत्वा स
एव चेन्द्रो देवः Dur.

१६. मेघभेदनं कृत्वोदकप्रेरणेन समुद्रमपूर-
यत् । अनयत्—नयतेर्लङि रूपम् Sy.
नचाखनदेव केवलम् । किं तर्हि ? ...
मेघहननद्वारेणानयदपि SKN. वर्ष-
द्वारेणास्माननयत् समुद्रम् Dur.

सविता । कल्याणपाणिः । तस्य । वयम् । सवितुः प्रसवे । यामः । आच्छादयिष्यां महृत्यो
वेति ।

१. ०वित P.

सर्वस्य जगतः प्रेरकः Sy.

सर्वस्याभ्यनुज्ञाता SKN.

सर्वार्थप्रसविता Dur.

२. ०णवाणिः P. शोभनहस्तः । उत्पत्ति-

स्थितिकर्तृत्वात् । सुपाणिः—'पण व्यव-
वहारे स्तुतौ च' । 'अशिपणाय्यो रुडाय-
लुकौ च' (Uṇādi 4. 572) इतीण् ।
आयलुक् । बहुव्रीहौ 'नञ्सुभ्याम्' इति
स्वरः Sy.

सुहस्तः SKN.

प्रशस्तपाणिरित्यर्थः Dur.

३. तादृशसामर्थ्योपेतस्येन्द्रस्य Sy. यत

एवमस्माकं खनिता समुद्रं नेता च,
अत उत्पत्तेः स्थितेश्च कर्तृत्वात् तस्य
SKN.

यत एव सोऽस्माकं खनिता नेता च,
अतस्तस्येन्द्रस्य Dur.

४. वर्तमाना वयम् Dur.

५. अभ्यनुज्ञायां वर्तमानाः । प्रसवे—'धू

प्रेरणे' । 'ऋदोरप्' इति भावेऽप्रत्ययः ।
'धाथघञ्क्ता—' इत्युत्तरपदान्तोदात्तत्वम्
Sy. अभ्यनुज्ञायां वर्तमाना इति शेषः ।
तेनानुज्ञाता इत्यर्थः SKN. अनुज्ञाया-
मादेशे Dur.

६. याम् M. and P. गच्छामः । न तव

वचनादुपरमामहे । यामः—'या प्रापणे'
इत्यस्य लटि रूपम् । निघातः Sy.

गच्छामः SKN., Dur.

७. ०यिष्यौ M. and P. The inter-
pretation is in keeping with
Yāska (N. 2. 26). उदकं:

प्रभूताः Sy.

उर्व्यौ विस्तीर्णाः । न तव वच-
नादुपरमामहे । उर्व्यौ विभक्ति-
विपरिणामात् SKN. ऊर्णुवत्यः
सम्भजमाना वा तानि तानि देशा-
न्तराण्यम्भोभिः । सोऽस्माकमीश्वरः ।
स एवास्मानाज्ञापयितुमर्हति न
त्वमित्यभिप्रायः । इति समस्तार्थः
Dur.

८. ०हृत्यौ M. and P. This
interpretation is possible
if उर्वी is construed as a
feminine of 'उरु' ॥ उर्वीः—
उरुशब्दाद् 'वोतो गुणवचनात्' इति
डीष् । 'वा छन्वसि' इति सवर्णदीर्घः ।
प्रत्ययस्वरः Sy.

९. 'इन्द्रोऽस्मानरवद्वृत्रबाहुः । रदतिः खन-
तिकर्मा । 'अपाहन्वृत्रं परिधिं नदीनाम्'—
इति व्याख्यातम् । देवोऽनयत्सविता
सुपाणिः कल्याणपाणिः । पाणिः—पणा-
यतेः पूजाकर्मणः । प्रगृह्य पाणी देवान्
पूजयन्ति । तस्य वयं प्रसवे याम
उर्वीरुष्यं ऊर्णोतिर्वृणोतेरित्यौर्णवाभः'
N. 2. 26.; SKN. II. 113.

प्रवाच्यं शश्वधा वीर्यं तदिन्द्रस्य कर्म यदहिं विवृश्चत् ।
वि वज्रेण परिपदो जघानायन्नापोऽयनमिच्छमानाः ॥ ७ ॥

प्रवाच्यम् । ऋषिवचनम्, छान्दसो धाप्रत्ययः, प्रकर्षेण वाच्यम् । सर्वधा । वीर्यम् ।
तत् । किं तत् ? इत्याह—इन्द्रस्य । कर्म । यत् । अहिम् । विवृश्चत् । विजघान च । वज्रेण ।
परितः सीदतोऽनुचरानहेः । अयोगच्छन् । आपः । स्थानम्—समुद्रम् । इच्छमानाः ।

एतद्वचो जरितर्मापि मृष्टा आ यत्ते घोषानुत्तरा युगानि ।
उक्थेषुं कारो प्रति नो जुपस्व मा नो नि कः पुरुषत्रा नमस्ते ॥ ८ ॥

एतद्वचः । संवादात्मकमेतत् । वचः । हे स्तोतः ! मा । अपिमृष्टाः, अपिमाजंनं

१. ऋषीव० M. २. ०वनम् P.

३. 'छान्दसो धाप्रत्ययः' refers to शश्वधा, paraphrased by सर्वधा । It should therefore immediately follow सर्वधा ।

४. प्रकर्षेण वचनीयम् । प्रवाच्यम्—'वच परिभाषणे' इत्यस्मात् 'ऋहलोर्ण्यत्' इति ण्यत् । णिस्वानुपधावृद्धिः । 'वचोऽशब्दसंज्ञायाम्' (Pa. 7. 3. 67.) इति कृत्वाभावः । व्यत्ययेनाद्युदात्तत्वम् । यद्वा वाचयतेः 'अचो यत्' । 'यतोऽनावः' इति स्वरः Sy.

५. सर्वा M. सर्वदा । शश्वधा—शश्वच्छब्दात्सर्वार्थे धाप्रत्ययस्तकारलोपश्च द्रष्टव्यः Sy. ६. सामर्थ्यम् Sy.

७. त P. ८. छेदनरूपम् Sy.

९. योऽयमिन्द्रो मेघम् Sy.

१०. ०वृश्चत् M. ०वृश्च P. उदकप्रेरणार्थं जघानेति । विवृश्चत्—'ओन्नश्चू छेदने' तुदादिः । लङि 'प्रहिज्यावयि—' इत्यादिना सम्प्रसारणम् । 'सह सुपा' इत्यत्र सहेति योगविभागात्समासः । समासस्वरः Sy.

११. जघान—हृत्तेलिटि णलि रूपम् । निघातः Sy.

१२. तथा स इन्द्रः, आसीनान् प्रतिबन्धकारिणोऽसुरान् । परिषदः—विवृष् । संहितायां 'सविरप्रतेः' इति षत्वम् Sy.

१३. यान्ति । आयन्—'अय ? (इण्) गती' इत्यस्य लङि रूपम् । पावावित्वादनिघातः Sy.

१४. ०मानाम् M. इच्छन्त्यः । इच्छमानाः—'इषु इच्छायाम्' इत्यस्मात् व्यत्ययेन शानच् । तस्य लसार्वधातुकस्वरे कृते प्रत्ययस्वरः Sy.

१५. ०तद्वाचः P.

१६. संवानात्म० P. नद्यः प्रसङ्गादिन्द्रस्तोत्रं कृत्वा विश्वामित्रं प्रत्युचुः Sy.

१७. हे विश्वामित्र ! Sy.

१८. अवीमृष्टाः M. (अ) विमृष्टाः P. मा विस्मार्षाः । किङ्कारणम् ? मृष्टाः—'मृजूप् शुद्धौ' इत्यस्य लङि व्यत्ययेनात्मनेपदम् । अदावित्वाच्छपो लुक् । 'वृश्च—' आदिना षत्वम् । निघातः Sy.

१९. अविमाजंन P.

निराकरणम् । आघोषयन्ति । यत् । त्वदीयमिदं वचो मनुष्याः । उत्तराण्यपि । युगानि—
आगच्छति काल इत्यर्थः । तथापि स्मरणादस्मानपि । उक्थेषु । कारो ! प्रतिजुषस्व—प्रति-
सेवस्व, भाजयेत्यर्थः । मा । नः । निकार्षीः स्तुत्या कुरु । पुरुषेषु । नमः । त इति ।

ओ षु स्वसारः कार्षे शृणोत ययौ वो दूरादनसा रथेन ।

नि पू नमध्वं भवता सुपारा अंधोअज्ञाः सिन्धवः स्तोत्र्याभिः ॥ ६ ॥

ओ षु स्वसारः । अपेक्षितमघुना विश्वामित्रो वदति,—हे भगिन्यः ! अस्मदीयं
वचनम् । सुष्टु । आ शृणुत । यातवानहम् । युष्मान् । दूरात् । अनोभिश्च । रथेश्च । आगतं

१. अभीत्या उद्घोषयन् वर्तसे । घोषान्—
'घुषिर् संशब्दने' इत्यस्य शतरि सर्व-
विधीनां छन्दसि विकल्पितत्वात् 'अतो
गुणे' इति पररूपत्वाभावः । सवर्णदीर्घः ।
शतुलंसार्वधातुक्स्वरे कृते धातुस्वरः
Sy. २. य P.

३. उत्तरेषु Sy.

४. याज्ञिकेषु युगेष्वहःसु । युगानि—'युजिर्
योगे' । उच्छ्राविषु घञन्तत्वेन निपात-
नादगुणत्वम् । विशिष्टविषयञ्च निपा-
तनमिष्यते । 'कालविशेषे रथाद्युपकरणे
च' इति तत्र पाठादेवान्तोदात्तत्वम् ।
'कालाध्वनोरत्यन्तसंयोगे' इति द्वितीया
Sy. ५. त्यर्थः P.

६. ०थावि P.

७. शस्त्राणां कर्तः । त्वम् । कारो—करोतेः
'कृवापाजिमि—'इत्यादिना उण् प्रत्ययः ।
आमन्त्रितत्वाग्निघातः Sy.

८. संवादात्मकेन तेन वाक्येन प्रतिसेवस्व
Sy.

९. अस्मान् Sy. १०. उक्तिप्रत्युक्ति-
रूपसंवादवाक्याध्यापनेन नितरां पुंवत्
प्रागल्भा मा कार्षीः । कः—करोतेर्लुङि
छन्देः 'मन्त्रे घसह्वर—' इत्यादिना लुक्,
हल्ङ्घादिना सिचो लोपः । 'न माङ्योगे'

इत्यडभावः Sy.

११. ०त्याः M. and P.

१२. पुरुषत्रा — 'देवमनुष्यपुरुषपुरुमत्येभ्यो
द्वितीयासप्तम्योर्बहुलम्' इति सप्तम्यर्थे
त्राप्रत्ययः । प्रत्ययस्वरः Sy.

१३. तुभ्यम् Sy.

१४. Omitted in P.

१५. नदीः प्रत्युवाच Sy.

१६. स्तोत्रं कुर्वाणस्य मम वचनम् Sy.
स्तोत्रे SKN.

१७. ओ सु इति पदपूरणौ SKN.

१८. ओ शृणोत—शृणुतैव । शृणोत—'श्रु
श्रवणे' इत्यस्य लोटि तप्रत्ययस्य 'तप्त-
नप्तनथनाश्च' इति त्वादेशः । पिस्वा-
द्गुणः । निघातः Sy. शृणुत SKN.

१९. यत० P. प्राप्तोऽस्मि । ययौ—'या
प्रापणे' इत्यस्य भूतमात्रे लिट्प्रुत्तमे
णसि 'आत औ णलः' इत्यौकारः ।
एकादेशस्वरः Sy.

२०. वः—युष्मच्छब्दस्य द्वितीयायाः 'बहुवच-
नस्य वस्नसौ' इति वसादेशः Sy.

२१. विप्रकृष्टाद्देशात् Sy. विप्रकृष्टात्
SKN.

२२. अन्नोभि० P. शकटेन Sy.; SKN.

२३. रथेन च सह Sy. रथेन चात्मना SKN.

मां दृष्ट्वा सुष्टु । निनमध्वम्=स्वल्पा भवत । भवत । मम सुत्वेन पारयितव्याः । तदर्थं गमनानुगुणं हे सिन्धवः ! स्रोतोभिः । अक्षस्याधोभूता भवतेति ।

आ ते कारो शृणवामा वचांसि यथाथ दूरादनसा रथेन ।

नि ते नंसै पीप्यानेव योषा मर्याथैव कन्या शश्वचै ते ॥ १० ॥

आ ते कारः । यास्क आह—आशृणवाम । ते । कारो !

१. धू—'निपातस्य' इति संहितायां वीथं: Sy. सुः पादपूरणः SKN.
२. नमध्वम्—'णमु प्रह्वत्वे शब्दे च' इत्यस्य कर्मकर्तरि 'न दुहस्नुनमां यक्चिर्णो' इति प्रतिषेधाद् यगभावः । आत्मना स्वयं प्रह्ला भवत Sy. ३. म M.
४. वार० M. शोभनपाराः SKN.
५. ०वत्स्यं P.
६. हे नद्यः ! सिन्धवः—आमन्त्रितत्वान्निघातः Sy. हे सिन्धवो नद्यः ! SKN.
७. स्रवणशीलाभिरद्भिः । स्रोतशब्दात्—'स्रोतसो विभाषाडघड्घौ' (Pa. 4. 4. 113.) इति डचप्रत्ययः । डित्वाट्टिलोपः । प्रत्ययस्वरः Sy.
८. रथाङ्गस्याक्षस्याधस्ताद्भ्रुवत । यदापोऽक्षस्याधस्ताद्भ्रुवन्ति तदा रथादीनि नेतुं शक्यन्ते । तस्मात्तत्परिमाणोदका भवतेत्यर्थाभिप्रायः । अधोअक्षाः—अधरशब्दस्य 'पूर्वाधरावराणामसि पुरधवदचंपाम्' इत्यसिप्रत्ययोऽधावेशश्च । अक्षशब्दः 'अक्षू व्याप्तौ' इत्यस्मात् 'अशोर्वेवने' (Uṇādi 3. 345.) इति सप्रत्ययान्तः । ऋदुत्तरपदप्रकृतिस्वरः | Sy.
९. सूक्तस्यान्तत आशुश्रुवुः । तथेति प्रतिज्ञातवत्यः SKN. N. 2. 26.; SKN. 2. 114.
१०. Both PP. and S. take आ as a प्रगृह्य; VM. on the other hand seems to construe it as a

- compound of आ and उ. He explains आ and ignores उ.
११. Omitted in P. कारो is suggested for कारः ॥ नद्यो विश्वामित्रं प्रत्य-द्वुवंस्त्रिष्टुभा । तत आशुश्रुवुः DDN.
 १२. नद्यः पूर्वं विश्वामित्रं प्रत्याख्यायानयर्चा तस्य वाक्यमाशुश्रुवुः Sy. एवं तमृषि तत्सूक्तस्य . . . अन्तेऽनयर्चा . . . ता नद्यः श्रुतवत्य इत्यर्थः । . . तदा च श्रुतं भवति यदा तद्वचः क्रियते, श्रूयमाणमपि हि तत्रैव श्रुतं भवति यत्र क्रियते Dur.
 १३. ०शृणुवा० P. शृणुमः । तव समीहितं प्रयोजनं कुर्म इत्यर्थः । शृणवाम—'शु श्रवणे' इत्यस्य लोटि, 'आडुत्तमस्य पिच्च' इत्याडागमः । पित्वाद्गुणः । निघातः Sy. कात्स्न्येन शृणुमः । 'शु श्रवणे' । लोटि 'आडुत्तमस्य पिच्च' (Pa. 3. 4. 92.) इत्याडागमः । पित्वाद् गुणः । तिङ्त्वान्निघातः (Pa. 8. 1. 28.) । तव समीहितं प्रयोजनं कुर्म इत्यर्थः DDN. आभिमुख्येन शृणुमः कुर्म इत्यर्थः SKN. आभिमुख्येनावस्थिताः सत्यः शृणवाम Dur. १४. तव Sy. तावकानि Dur.
 १५. स्तोत्रं कुर्वाण ! हे विश्वामित्र ! कारो—'सम्बुद्धौ शाकल्यस्येता—' (Pa. 1. 1. 16.) इति प्रगृह्यसंज्ञा Sy. स्तुतिकर्तः ! विश्वामित्र ! इति कारस्त्वं नदीभिस्त्वत् । DDN. हे कारो ! स्तोतः ! SKN. स्तोमानां कर्तः Dur.

वचनानि । याहि । दूरात् । अनसा च । रथेन च । निनमाम । ते । पाययमानेव । योषा

१. इमानि वाक्यानि Sy. किमाभृणवाम ?

... वचनानि श्रुतानि चैतानि Dur.

२. यत आगतोऽसि । यथाच—'या प्रापणे'
इत्यस्य भूतमात्रे लिटि थलि 'एकाच
उपदेशेऽनुदात्तात्' इतीट्प्रतिषेधः ।
लिट्स्वरः Sy. अतो ब्रूमः... याहि
त्वम् Dur.

३. दूरत आगतोऽसि, इतो दूरं वा यावद्
गृहमित्यर्थः । यद्वा दूरं निनमतेति सम्ब-
न्धात् सुनमध्वम् । कुत एतत् ? पूर्व-
स्यामृचि "नि पू नमध्वं भवता सुपारा
अंधोअक्षाः" (RV. III. 33. 9.)
इति तद्विशेषणश्रुतेः SKN. कस्मात्
पुनरेवमादरवत्यो ब्रूमो याहीति ? इतो
यस्माद् दूरादायातस्त्वं परिश्रान्तः ।
तस्मात्कारुण्यं नस्त्वयि Dur.

४. शकटेन । अनसा—सहायं तृतीया Sy.
शकटेन रथेन च सह DDN. अवि-
युक्तेनैवानसा शकटेन लघ्वस्य घनस्य
SKN. शकटेन च सह Dur.

५. रथेन च यानेनात्मनः SKN.

६. ०माव P. नीचैनमाम । प्रत्येकविवक्ष-
यात्रैकवचनम् । रथेन गन्तुं गाधोदका
भवाम इत्यर्थः । नसै—'णम् प्रह्वत्वे'
इत्यस्य लेट्घुत्तमे 'सिब्वहृलं लेटि' इति
सिप् । 'वैतोऽन्यत्र' इत्यकारादेशः ।
निघातः Sy. यतस्त्वं दूरादागतोऽसि
वयं च ते त्वदर्थं नीचैनमाम । 'णम्
प्रह्वत्वे' शब्दे च । प्रत्येकत्वविव-

क्षयैकवचनम् । रथेन गन्तुं गाधोदका
भवामेत्यर्थः । तत्र दृष्टान्तः DDN.
नमेरिवं लोटि रूपम् । लोटि नास्ति
सिः । बाहुलकत्वादतो भाष्यकार आह
'निनमाम' इति । एकवचनञ्चात्र बहु-
वचनस्य स्थाने SKN. तेन वयमेताः
... नीचैनमाम गाधोदका भवामेत्यर्थः
Dur.

७. त्वदर्थम् Sy. तवार्थाय नीचैनमाम ।
अवियुक्तेन वाऽनसा यातुं प्रह्वीभवाम,
मन्ववेगा गाधोदकाश्च भवामेत्यर्थः
SKN.

८. ०नेच P. तत्र दृष्टान्तः । पाययन्ती ।
पीप्यानेव—'पीङ् पाने' इत्यस्यान्तर्भा-
वितण्यर्थस्य लिटि कानचि रूपम् ।
चित्स्वरः Sy. पीप्यानेव योषा ॥ 'पीङ्
पाने' । पुत्रं स्तनं पाययन्ती माता यथा
प्रह्वीभवति तद्वत् । 'वृषादीनाञ्च' (Pa.
6.1.203.) इति योषाद्युदात्तः DDN.
यथा स्तनं पाययन्ती SKN.
कथं पुनर्निनमाम ? ... पाययमानेव
Dur.

९. पुत्रं स्तनं पाययन्ती माता यथा
प्रह्वीभवति । योषा—'यु मिश्रणे'
'वृत्वविहृति—' (Uṇādi 3. 342.)
इत्यादिना सप्रत्ययः । यौतीति योषा ।
वृषादित्वादाद्युदात्तः Sy. स्त्री पुत्रं
तस्यार्थाय प्रह्वीभवति SKN. यथा
निनमेदेवं वयं तव निनमाम Dur.

पुत्रम् । मर्यायेव । कन्या । परिष्वजनाय' इति । कन्या युवतिर्मथुनाय निनमति, पुत्राय माता स्तनं प्रदातुमिति ।

यदुङ्ग त्वा भरताः संतरेयुर्गव्यन्ग्रामं इषित इन्द्रजुतः ।

अर्षादिहं प्रसवः सर्गतक्तु आ वौ वृणे सुमतिं यज्ञियानाम् ॥ ११ ॥

यदुङ्ग त्वा । यदा क्षिप्रम् । भरतकुलजाता विश्वामित्रस्तत्सहायाश्च । हे नदि !

१. दृष्टान्तान्तरम् । मनुष्याय पित्रे भ्रात्रे वा Sy. यथा वा... मनुष्यस्य पितु-
र्वाऽर्षाय SKN. एवमुक्त्वा पुत्रोपमया
कदाचिदयं क्रोधमियादिति मन्वानाः
सत्यः पतिकन्यासम्बद्धामन्यामुपमामुपा-
ददिरि... मनुष्याय Dur.
२. यथा युवतिः... नम्रा भवति तद्वत् Sy.
कुमारी कन्या SKN.
नवोढा Dur.
३. परिष्वज्जानय P. N. adds नि-
नमा इति वा after परिष्वजनाय
(2. 27.) शश्वचै—'ष्वञ्ज परि-
ष्वञ्जे' इत्यस्मात्सम्पदादिलक्षणो भावे
क्विप्, पृषोदरादित्वादिष्टरूपसिद्धिरन्तो-
दात्तश्च Sy. स्वजरेतद्रूपम् । परिष्वज-
नार्थं प्रह्वीभवेत् । तथा वयमपीति ते
तवार्थायेत्युक्तार्थम् SKN. कथं नाम
'परिष्वजेत मामयम्' इत्यभिप्रायेण यथा
सा निनमेदेवं वयं तव निनमाम ।...
यदि वा निनमामेत्येवं परिणामः 'निनसै'
इत्येतस्य पदस्य । अथवा निनमा इति
Dur.
४. ंति मै० P. पुनर्दृष्टान्तान्तरम् । यथा

- युवतिर्मनुष्याय भर्त्रे परिष्वजनाय नञी-
भवति तद्वत् ते त्वदर्थं प्रह्वीभवामः ।
शश्वचै ष्वञ्ज परिष्वञ्जे । इत्यस्मात्
सम्पदादिलक्षणो भावे क्विप् (VPa.
3. 3. 94.) पृषोदरादित्वादिष्टरूप-
सिद्धिः । शृण्वाम—'शृण्वामएका-
दशिद्वादशिनोः—' (RPR. 8. 36.)
इत्यष्टमत्वाद्दीर्घः DDN.
५. ०धुनेन P.
६. VM. explains ते twice
only ॥ ते इति पुनरुक्तिरादरार्था
Sy.
७. Omitted in P.
८. विश्वामित्रो नदीः प्रत्युवाच Sy.
९. यद्यस्मात् युष्माभिरुत्तितीर्थोर्ममोत्तरणम-
भ्यनुज्ञातं तस्मात् Sy.
१०. क्षिप्र M.
११. कुल० M. भरतकुलजा नदीयाः सर्वे ।
भरताः—भरतशब्दाद्दुत्सादित्वादञ् ।
तस्य 'यज्ञोदच' इति लुक् । प्रत्ययस्वरः
Sy.
१२. ते M. अङ्ग इत्यामन्त्रणे हे नद्यः !
Sy.

त्वा । सन्तरेयुः । इत्येतदेवाह—गा इच्छन् । भरतानां संघातः । इन्द्रप्रेषितः । इन्द्रेण काम-
देनाऽऽकृष्टः । अनन्तरमेव गच्छतु । यथापूर्वम् । प्रसक्तगमनः । तवोदकप्रसवः । अथ बहु-
वदाह—आवृणे । वः । सुमतिमहम् । यज्ञार्हाणामिति ।

अतारिपुर्भरता गव्यवः समभक्त विप्रः सुमतिं नदीनाम् ।

प्र पिन्वध्वमिषयन्तीः सुराधा आवृक्षणाः पूणध्वं यात शीमम् ॥ १२ ॥

अतारिपुः । समतारिपुः । भरतवंशजाः सर्वे । यज्ञेन गा इच्छन्तः । अथ विश्वामित्रश्च ।

१. परस्परभेकतामापन्नां नदीं त्वाम् Sy.

२. न्तेरयुः M. सम्यगुत्तीर्णा भवेयुः ।

सन्तरेयुः—तरतेलिङि जुसि रूपम् ।

भेलंसावंधातुक्स्वरे धातुस्वरः । 'तिङि
चोदात्तवति' इति गतेनिघातः Sy.

३. इत्यतवाह P. तदेव विशिनष्टि Sy.

४. हा P. गा उदकानि तरीतुमिच्छन् ।

गव्यन्—गा आत्मन इच्छन् । सुपः
क्यच् । एकादेशस्वरः Sy.

५. सङ्घः P. सङ्घः । ग्रामः—'ग्रसतेरा

च' (Uṇādi I. 140) इति मन्-
प्रत्यय आकारादेशश्च । निस्वरः Sy.

६. त्वयाभ्यनुज्ञातः Sy.

७. युष्माकं प्रवर्तकेन्द्रेण च प्रेरितः ।

इन्द्रजितः—'जू' इति सौत्रो धातुगंत्यर्थः ।
'श्र्युकः किति' इति निष्ठायामिट्प्रति-
षेधः । 'तृतीया कर्मणि' इति पूर्वपद-
प्रकृतिस्वरः Sy.

८. ंन्तमे P.

९. सन्तरेत् । अर्षात्—'ऋ गतो' इत्यस्य

लेटि तिपि 'सिब्वहुलं लेटि' इति सिप् ।

'लेटोऽडाटौ' इत्याडागमः । 'एकाचः'

इतीट्प्रतिषेधः । गुणः । प्रत्ययस्य

पित्वादनुदात्तत्वे धातुस्वरः Sy.

१०. अहं पूर्वं युष्माभिरनुज्ञातः Sy.

११. सक्तं ग० P. गमनाय प्रवृत्तः Sy.

१२. ंदक M. तेषामुद्योगः Sy.

१३. थ बहु० M.

१४. हुपवा० M. Cf. N. 2. 24.

१५. सर्वतः सम्भजे । वृणे—'वृङ् सम्भक्तौ'
इत्यस्य लटि रूपम् Sy.

१६. पः P. युष्माकम् Sy.

१७. शोभनां स्तुतिम् Sy.

१८. यज्ञियानाम्—'यज्ञात्विग्भ्यां घञ्जौ' इति
घप्रत्ययः । प्रत्ययस्वरः Sy.

१९. ंरिष्म M. तां नदीं समतरन् । अता-
रिपुः—'तृ प्लवनतरणयोः' इत्यस्य लुङि
'सिचि वृद्धिः परस्मैपदेषु' इति वृद्धिः ।

अडागमस्वरः Sy.

२०. ंजाताः P. भरतकुलजाः Sy.

२१. गा आत्मन इच्छन्तः । गव्यवः—सुपः
क्यच् । 'क्याच्छन्वसि' इत्युप्रत्ययः ।

तस्य स्वरः Sy.

२२. मेधावी Sy.

नदीनाम् । सुमतिम् । अभक्त । अथ यूयं मनुष्याणामन्नमुत्पादयितुमिच्छत्यः । शोभने-
घनाः । आपः । प्रपिन्वध्वम्=प्रक्षरत । कूलानि चापूरयत । यथापूर्वं शीघ्रम् । यात,
इत्युत्तीर्णस्य वचनमिति ।

उद्धं ऊर्मिः शम्या हुन्त्वापो योक्त्राणि मुञ्चत ।

मादुंक्ृतौ व्येनसाध्यौ शूनमारंताम् ॥ १३ ॥

उद्धः । हे आपः ! युष्माकम् । ऊर्मिः । शकटेषु युक्तानां गवां स्वाः (?) शम्यास्ताः ।
उद्धन्तु=शम्यानां मूलमाहन्तु, न तत ऊर्ध्वं गच्छतु । यथा यूयं गवां योक्त्राणि च । विसृजत ।

१. शोभनां स्तुतिम् Sy.
२. समभजत । अभक्त—‘भज सेवायाम्’ इत्यस्य लुङि सिचः ‘भलो भलि’ इति लोपः । पादाद्विवादिनिघातः Sy.
३. यूयं तु यथापूर्वम् Sy.
४. कृत्यादिद्वाराभ्रं कुर्वाणाः । इष्यन्तीः— इयं कुर्वत्यः ‘तत्करोति०’ इति णिच्, ‘णाविष्ठवत्प्रातिपदिकस्य’ इतीष्ठवद्भावात् ‘टेः’ इति टिलोपः । ‘वा छन्दसि’ इति सवर्णदीर्घः । प्रत्ययस्वरः Sy.
५. अतएव शोभनधनोपेताः Sy.
६. अपः is suggested for आपः ॥ कृत्रिमसरितः कृत्याः Sy.
७. ०पिबध्वम् M. and P. प्रकषेण तर्पयत । पिबध्वम्—‘पिबि सेचने’ इत्यस्य लोटि रूपम् । निघातः Sy.
८. कुला० P.
९. ताः सर्वतः पूरयत च । पूणध्वम्—‘पूण प्रीणने’ । लोटि रूपम् । व्यत्ययेनात्मनेपदम् । वाक्यभेदादनिघातः Sy.
१०. ०अतरं P. शीभम्—‘शीभू कत्यने’ श्लाघ्यतेऽनेन तद्दानिति करणे घञ् । ङित्स्वरः Sy. ११. याचत M. and P. गच्छत । यात—‘या प्रापणे’ इत्यस्य लोटि रूपम् । अत्रापि न निघातः Sy.
१२. पूर्वमुत्तीर्णोर्वीदवामिन्नो नदीरुक्त्वाऽधुनोत्तीर्णः पुनराह Sy.
१३. अपः P. हे नद्यः ! Sy.
१४. ऊर्मीः M. ऊर्मिः P. तरङ्गः । ऊर्मिः—‘ऋ गतौ’ । ‘अर्तेरुच्च’ इति मिप्रत्ययः, ऊरित्ययमावेशो घातोः । ऋच्छती-त्यूर्मिः । प्रत्ययस्वरः Sy.
१५. Omitted in P.
१६. Omitted in P.
१७. युगकीला युग्यकण्ठाऽर्वादिसंलग्ना रज्जवः । शम्याः—‘शमु उपशमे’ । ‘पोरदुपघात्’ इति यत्प्रत्ययः । ‘यतोऽनावः’ इत्याद्युवात्तत्वम् Sy. १८. ०स्त P.
१९. उद्धन्तु M. ऊर्ध्वं यथा भवन्ति तथा गच्छतु । स तरङ्गो रज्जुनामधो गच्छत्वित्यभिप्रायः । हन्तु—‘हन हिंसागत्योः’ इत्यस्य लोटि रूपम् । निघातः Sy.
२०. तथा is suggested for यथा.
२१. गवा M.
२२. ता रज्जुः । योक्त्राणि—‘युजिर् योगे’ । करणे ‘दाम्नीशसयुयुज—’ इत्यादिना ष्टन्प्रत्ययः । निस्वरः Sy.
२३. Omitted in P. यथा न स्पृशन्ति तथा यान्वित्यभिप्रायः । मुञ्चत—‘मुञ्चु मोक्षणे’ । निघातः Sy.

अदुष्टकारिण्यौ । विगतपापे विपाद्शुतुष्टौ । ग्रहन्तव्ये । वृद्धिम् । मा । आगच्छतामिति ।

III.34-

इन्द्रः पूभिदातिरुदासमुकैर्विदद्वंसुर्दयमानो वि शत्रून् ।

ब्रह्मजुतस्तन्वा वावृधानो भूरिदात्र आपृणद्रोदसी उभे ॥ १ ॥

इन्द्रः । इन्द्रः । पुरां भेता । वृत्रमसुरम् । स्तुतिभिः प्रवृद्धः । आजधान । लभ्य-

१. अदुष्ट० P. अत एव कल्याणकर्मकारिण्यौ । अदुष्टकृतौ—'इसुसोः सामर्थ्ये' इति विसर्जनीयस्य षत्वम् Sy.
२. व्येनसा—बहुव्रीहौ पूर्वपदस्वरः । सुपो डादेशः Sy. ३. वहन्तव्ये P. न केनापि तिरस्करणीये । अघ्न्यौ—'हन हिंसागत्योः' इत्यस्य नञ्पूर्वस्य 'अघ्न्यादयश्च' इति निपातनाद् यक् । कित्वाडुपधा-लोपः । 'हो हन्तेः'—इति घत्वम् । सर्वविधीनां छन्दसि विकल्पितत्वाद् अत्र श्रौडः शीभावाभावः । एकादेशस्वरः Sy.
४. समृद्धिम् । शूनम्—इवयतेः 'नपुंसके भावे क्तः' इति क्तः । यजादित्वात्सम्प्रसारणम् । 'हलः' इति दीर्घत्वम् । 'श्रौदितश्च' इति निष्ठात्वम् । 'निष्ठा च द्व्यजनात्' इत्याद्युदात्तः Sy.
५. ०च्छतमि० P. एवं विश्वामित्रो नवीः स्तुत्वा ताभिरनुज्ञातोऽतरदिति । अरताम्—'ऋ गतौ' इत्यस्य लुङि च्लेः 'सतिशास्त्र्यातिभ्यश्च' इत्यडादेशः । 'ऋदृशोऽङि गुणः' । 'न माङ्योगे' इत्यडभावः । निघातः Sy. ६. 'इन्द्रः पूभिद्' इत्येकादशचं पञ्चमं सूक्तं वैश्वामित्रं त्रैष्टुभमैन्द्रम् । अत्रानुक्रमणिका—'इन्द्रः पूभिदेकादश' (KSA. 18.34. p. 16.) इति । अग्निष्टोमे माध्यन्दिनसवने ब्राह्मणाच्छंसिशास्त्रे 'इन्द्रः पूभिद्' इति सूक्तम् । 'होत्रकाणाम्' इति खण्डे सूत्रितम्—'इन्द्रः पूभि-

- दुदु ब्रह्मणि' (ASS. 5. 16.) इति । पृष्ट्याभिप्लवषडहयोः प्रथमेऽहनि माध्यन्दिनसवने ब्राह्मणाच्छंसिशास्त्रे चातुर्विंशिकातिदिष्टस्य अहीनसूक्तस्य स्थाने त्रीणि सम्पातसूक्तानि । तत्रेवं प्रथमम् । 'इन्द्रः पूभिद्य एक इद्यस्तिग्मभृङ्गः' (ASS. 7. 5.) इति । उद्भ्रुद्वलभिदो-निष्केवल्ये एतत्सूक्तं निबिद्धानीयम् । सूत्रितञ्च—'इन्द्र सोममिन्द्रः पूभिदिति मध्यन्दिनः' (ASS. 9. 8.) इति Sy.
७. विश्वामित्रः स्तोति Sy. विश्वामित्रस्य SKN. ८. पुरा P. असुरपुरां भेता । पूभिद्—'भिदिद् विदारणे' । क्विप् Sy.
८. दस्यतेजने तम इति दासो वासरस्तम् । दासम्—करणे घञ् । त्रिस्वरः Sy. कम् ? दासमुपशपयितव्यं मेघम् SKN.
१०. स्तुतिः P. अचनीयैः स्वतेजोभिः Sy. कं ? ... वज्रोऽनाकं उच्यते, तैः । पातनसाधनत्वादेव वा महतः । वज्रैर्देवैर्वा मर्षिद्भिः सह SKN. ११. ०वृद्धं P.
१२. आतिरत् । समन्तादवर्धयत्, इन्द्रस्य सूर्यात्मकत्वात् । तथा च स्मृतिः—'चैत्रमासे तपेदिन्द्रः' इति । अतिरत्—तरतेर्व्यत्ययेन शः । 'ऋत इद्धातोः' इतीत्वम् । निघातः Sy. तरतिबंधकर्मा, अतिरदिति (Ngh. 2. 19.) वधकर्मसु पाठान् । आभिमह्येन हन्ति SKN.

मानघनः । विहिंसन् । शत्रुम् । स्तुतिभिराकृष्टः । शरीरेण । वर्धमानः । बहुदानः । द्यावा-
पृथिवी । उभे अपि । तेजसाऽऽपूरयति ।

मखस्यं ते तविषस्य प्र जृतिमिर्यमिं वाचममृताय भूपन् ।

इन्द्रं क्षितीनामसि मानुषीणां विशां दैवीनामुत पूर्व्यावा ॥ २ ॥

मखस्य । मखो मंहते^{११}दानकर्मणः, दानुः । प्रवृद्धस्य । तव । आकर्षणसाधनभूताम् ।

१. ०मानः P. स्वमहिमप्रख्यापकैवंसुभि-
र्युक्तः । विद्वदसुः—विदेरन्तर्भावितण्य-
र्थस्य शतरि । अदादित्वाच्छपो लुकि
सति प्रत्ययस्वरेण शत्रुरुदात्तत्वम् । बहु-
व्रीहौ पूर्वपदस्वरः Sy.

२. अपिहिं० M. ०हिंसिसञ्ज P.
विशेषेण हिंसन् । तथा च यास्कः—
'विद्वदसुर्दयमानो वि शत्रून्' इति हिंसा-
कर्मा' (N. 4. 17.) इति । दयमानः—
'दय दानगतिरक्षणहिंसादानेषु' । आत्म-
नेपदी । लटः शानच् । 'न लोकाव्यय-
निष्ठा—' इति षष्ठीप्रतिषेधः Sy.
विविधं हिंसञ्छत्रून् SKN.

३. असुरान् Sy.

४. ०कृष्टं M. ०कृष्टा P. ब्रह्मणा जूतः
स्तोत्रेणाकृष्टः । यद्वा ब्रह्मणा जगत्स्रष्टा
प्रेरितः Sy.

ब्रह्मणा स्तुत्याख्येन अभिगतः SKN.

५. शरेण P.

स्वशरीरेण Sy.

६. वावृधानः—'वृधु वर्धने' । कानचि रूपम् ।
संहितायामभ्यासस्य तुजादित्वाद्दीर्घः Sy.

७. Omitted in M. दायते लूयतेऽनेन
शत्रुशिर इति दात्रमायुधम् । बहुविधा-
युधोपेतः । तादृश इन्द्रः । भूरिदात्रः—

'वाप् लवने' । करणे 'वाम्नी—'इत्या-
विना ष्टृन्प्रत्ययः । बहुव्रीहौ पूर्वपद-
प्रकृतिस्वरः Sy.

८. द्यावापृथिव्यौ । रोदसी—हृदेरसुनि
रूपम् । नित्स्वरः Sy. द्यावापृथिव्यौ
SKN.

९. P. adds च after अपि ।

१०. ०यन्ति P. सर्वतोऽर्तपयत् । अपुणत्—
'पुण प्रीणने' इत्यस्य लङि तुदादित्वा-
च्छः । निघातः Sy. आपुणद्, आभि-
मुख्येन SKN. N. 4. 17.; SKN.
II. 242.

११. महः M. मखस्य—'मह पूजायाम्'
'नहेह्लोपश्च' (Uṇādi. 5. 701.)
इति हलोप इत्यनुवृत्तौ 'महेश्च' इति
खप्रत्ययो हलोपश्च । मह्यते पूज्यते
सर्वैरिति मखः । 'खान्तस्याश्मादेः' इत्य-
न्तोदात्तत्वम् Sy.

१२. हेते० P. (Ngh. 3. 20.)

१३. महनीयस्य स्तुत्यस्य Sy.

१४. ०वृत्रस्य P. बलवतः । तविषस्य—
तवतेः टिषच्प्रत्ययः । चित्स्वरः Sy.

१५. वा M. and P.

१६. मनसा प्रेरिताम् । जृतिम्—'ऊतियूति-'
इत्यादिना क्तिन् उदात्तत्वम् Sy.

स्तुतिम् । अहं प्रेरयामि । अमृतत्वाय । भवितुमिच्छन् । इन्द्र ! त्वमसि । मानुषीणाम् ।
प्रजानाम् । अपिच । देवीनाम् । विशाम् । अग्रे गन्ता ।

इन्द्रो वृत्रमवृणोच्छर्धनीतिः प्र मायिनाममिनाद्वर्षणीतिः ।

अहन्व्यंसमुशधृग्वनेष्वविधेना अकृणोद्राम्याणाम् ॥ ३ ॥

इन्द्रो वृत्रम् । इन्द्रः । वृत्रम् । अवृणोत् । उद्युक्तनयनः । तथा मायायुक्तानामसुरा-
णाम् । प्रकर्षेण । कृतवान् हिंसाम् । शत्रूणामावारकनयनः । तथा व्यंसनामासुरम् । अहन् ।

१. वाचं स्तुतिलक्षणाम् Sy.
२. प्रकर्षेणोच्चारयामि । इयमि—अतिर्जु-
होत्यादिः । 'अतिपिपत्योश्च' इत्यभ्या-
सस्येत्वम् । 'अभ्यासस्य—' इतीयडा-
देशः । पादादित्वात्त्र निघातः । अभ्यस्त-
स्वरः Sy.
३. अन्नार्थम् Sy.
४. भूषन्—त्वामलङ्कुर्वन्नहम् । भूषन्—
'भूष अलङ्कारे' इत्यस्य शतरि रूपम् ।
शतुर्लसार्वाधातुकस्वरे धातुस्वरः Sy.
५. असि—अस्तेर्लटि रूपम् । निघातः Sy.
६. मनोजातानाम् । मानुषीणाम्—'मनो-
जातौ' इत्यञ् । षुगागमः । 'टिड्ढाणञ्-'
इति डीप् । जित्स्वरः Sy.
७. मनुष्याणाम् Sy.
८. देवी० P. देवसम्बन्धिनीनाम् । देवी-
नाम्—'देवाद्यजौ' इत्यञ् । अत्रापि
पूर्ववन्डीप् । जित्स्वरः Sy.
९. प्रजानाम् Sy.
१०. अप्रतो गन्ता त्वम् । पूर्वयावा—'या
प्रापणे' इत्यस्मात् 'आतो मनिन्वनिव्व-
निपश्च' इति वनिप् । कुडुत्तरपदस्वरः Sy.
११. Omitted in P.
१२. असुरम् Sy. वृत्रं दैत्यम् Mah.
१३. बलेनारुधत् । अवृणोत्—'वृञ् वरणे'
इत्यस्य लङि रूपम् । निघातः Sy. युद्धाय
वृणोति स्म Mah. युद्धायवृणोत् U.
१४. नयनं नीतिः कर्म । शर्धं प्रवृद्धं नीतिः
कर्म यस्य स तद्योक्तः । शर्धनीतिः—
शर्धतिरुत्साहार्यः । अस्मात् कर्मणि घञ् ।
बहुव्रीहौ पूर्वपदस्वरः Sy. शर्धं इति
बलनाम (Ngh. 2. 9.) । शर्धे
चतुरङ्गे बले नीतिर्यस्य सः Mah., U.
१५. मायिनाम्—द्वितीयाथे षष्ठी । मायिनो-
ऽसुरान् Sy. मायिनो दैत्यान् Mah.
यश्च मायिनां मायाविनाम् U.
१६. अवधीत् । अमिनात्—'मीञ् हिंसायाम्'
इत्यस्य लङि 'मीनातेनिगमे' इति ह्रस्वः ।
निघातः Sy. १७. हिंसन् P. हिनस्ति ।
अमिनात्—'मीञ् हिंसायाम्' क्चादिः
... कर्मणि षष्ठी Mah. हिनस्ति U.
१८. ०मावर० D. and P. वर्षणीतिः । युद्धे
परप्रहाराणां निवारककर्मा इन्द्रः Sy.
वर्षं इति रूपनाम (Ngh. 3. 7.) ।
वर्षं नानारूपं नयति प्राप्नोति वर्षणीति-
र्नानारूपधारी Mah. रूपसन्नद्धः स्वे-
च्छारूपविजृम्भकः U.
१९. रव्यं सन्ना० M. व्यंसन्ना० P. विगतांसं
यथा भवति तथा Sy. 'अंस विभागे'
चुरादिरवन्तः । अंसयति विभजति स्वान-
परानिति व्यंसो दुष्टस्तम् Mah. व्यंसं
निरंसं सन्धिसम्बन्धिनं मायिनम् U.
२०. जघान । अहन्—हन्तेर्लङि रूपम् Sy.
हन्ति Mah., U.

अभिलषितदहनः । तस्यावासभूतेष्वरण्येषु, दग्धवांसच तस्यारण्यमित्यर्थः, क्रियापदं बोधघणिति,
हवींषि कामयोमास देवयजनभूतेष्वरण्येष्विति । रमणकुशलानां कवीनाम् । स्तुतीश्च । आविर-
कृणोदिति ।

इन्द्रः स्वर्षा जनयन्नहानि जिगायोशिग्भिः पृतना अभिष्टिः ।

प्रारोचयन्मनवे केतुमद्दामविन्दज्ज्योतिर्वृहते रणाय ॥ ४ ॥

इन्द्रः । इन्द्रः । स्वर्गस्य सम्भक्ता । दिवसांश्च । जनयन् । जयति । कामयमानै-

१. शत्रुवधं कामयमानः । उशधक्—'वश कान्तौ' । पृषोदरादित्वाद् रूपसिद्धिः Sy. उशन्ति कामयन्ते परस्वं त उशाश्चौरा-स्तान् दहत्युशधक् Mah. 'वश कान्तौ' । अस्य कृतसम्प्रसारणस्यैतद्रूपम्. . . अथ कोऽर्थः । शत्रुत्वं कामयमानान् । दहति U.
२. ०ष्वन्येषु P. वनेषु गूढचारिणमसुरम् Sy. वनस्थान् हन्तीत्यर्थः Mah. वनेष्वपि वर्तमानान् U.
३. ०स्याप्य० P.
४. ०त्यर्थः P.
५. ०मयंमा० P. शत्रुवधं कामयमानः Sy.
६. येव० P.
७. अथ तस्मिन् रात्रिचरे गवामपहर्तरि हते सति, रमणं स्त्रीभिः सह क्रीडा रामः । तमहन्तीति राम्या रात्रयः । तासां रात्री-णामन्तःस्थिताः । राम्याणाम्—'रमु क्रीडायाम्' । राममहन्तीत्यर्थे 'छन्दसि च' इति यप्रत्ययः । तस्य स्वरः । यद्वा रमेरन्तर्णित्प्यर्थात् 'अध्यादयश्च' इति यक् प्रत्ययः । 'प्ररमयति भूतानि नक्तञ्चारीष्युपरमयतीतराणि' (N. 2. 19.) इति यास्कः । वर्णव्यत्ययः Sy. रमयन्ति देवान्ते राम्या यायजूकास्ते-षाम् Mah. अवश्यं च रमयितव्यानां यायजूकानाम् U.
८. स्तुतीनां P.
९. स्तुतिश्च P. गाः । धेनाः—'धेट् पाने' 'धेट इच्च' (Uṇādi 3. 291.) इति

नप्रत्यय ईकारश्चान्तादेशः । गुणः । धयन्ति तामिति धेना वाक् । 'धेना जि-गाति' (RV. I. 2. 3.) इत्यत्र प्रत्यय-स्वरेणान्तोदात्तः । अत्र व्यत्ययेनाद्यु-दात्तत्वम् Sy. धेनाः स्तुतिरूपा वाचः Mah. स्तुतीः U.

१०. प्रकटा अकरोत् । रात्रीणामसुराक्रान्तत्वे तैत्तिरीयकम्—'अहर्देवानामासीद्वात्रिर-सुराणां तेऽसुरा यद्देवानां वित्तं वेद्य-मासीत्तेन सह रात्रिं प्राविशन्निति ये दिवा स्तोतारो राम्यास्तेषां वाचो धेनाः' इति । आविः, स्वरादिष्वन्तोदात्त-त्वेन पठितत्वादान्तोदात्तः । अकृणोत्—'कृवि हिंसाकरणयोः' । निघातः Sy. आविष्करोति । यजमानाः स्तुवन्तीति देवेषु प्रकटयतीत्यर्थः Mah. स इन्द्र आविः प्रकटम्. . . इत्थं शत्रून् हन्ति, इत्यमपरिमितं धनं ददातीति U. This stanza=YV. 33. 26.

११. स्वर्गप्रदः । स्वर्षाः—'षणु दाने' । विवप् । 'जनसनखनां सञ्भ्रलोः' इत्यात्वम् । 'सनोतेरनः' इति षत्वम् । 'अहरादीनां पत्यादिषूपसंस्थानम्' इति विसर्जनीयस्य हत्वम् Sy.

१२. दितिवसाद्वे P. अहानि Sy.
१३. जनं P. स्वतेजोभिः Sy.
१४. शत्रूनजेषीत् । जिगाय—'जि जये' इत्यस्य सिटि 'सन्निटोर्जे' इत्यभ्यासा-दुत्तरस्य कवगविशः । लिट्स्वरः Sy.

मंरुद्धिः सह । शत्रुसेनाः । अभ्येषणशीलः । प्रदीपयति च । मनुष्येभ्यः । अह्नाम् । केतुं
सूर्यम् । अन्धकारविनाशे, महते । युद्धाय । प्रकाशम् । लम्बयति ।

इन्द्रस्तुजो बर्हणा आ विवेश नृवदधानो नर्या पुरुणि ।

अचेतयद्वियं इमा जरित्रे प्रेमं वर्णमतिरच्छुक्रमासाम् ॥ ५ ॥

इन्द्रः । इन्द्रः । शत्रूणां हिंसाः । परिवर्हणाश्च । अभित आविशति ।
मनुष्येषु । निदधानः । धनानि । बहूनि । ज्ञापयत्येव कर्तव्यम् । इतीमानि ।

१. युद्धं कामयमानैरङ्गिरोभिः Sy.

२. ०श्रुषेण P. परकीयाः सेनाः । पृतनाः—
'पूङ् व्यायामे' । 'कृपृभ्यां कित्' इति
तनन् प्रत्ययः । व्याप्रियन्तेऽत्र योद्धार
इति पृतनाः सेनाः । निस्त्वादाद्युदात्तः Sy.

३. ०शीळ M. अभिभावुकः सन् ।
अभिष्टिः—अभिगन्ता । 'इष गतौ' ।
'मन्त्रे वृष—' इत्यादिना कित्तुदात्तः,
स हि भावपरोऽपि भवितारं लक्षयति ।
'तितुत्रतय—' इत्यादिना इद्-प्रतिषेधः ।
शकन्ध्वादिस्त्वात्पररूपत्वम् । कृदुत्तरपद-
स्वरः Sy.

४. प्रादी० P. तमोरूपासुरवधात् प्रकषेणा-
दीपयत् । अरोचयत्—'रुच दीप्तौ'
इत्यस्य लङि रूपम् Sy.

५. शत्रुवधानन्तरं मनुष्याय कर्मकर्त्रे यज-
मानाय । मनवे—'मन ज्ञाने' । 'शृस्व-
स्निहि—' इत्यादिना उप्रत्ययः । निदनु-
वृत्तेराद्युदात्तः Sy.

६. प्रज्ञापकं सूर्यम् Sy.

७. युद्धप्रकाशनाय । रणाय—'क्रियाग्रहणं
कर्तव्यम्' इति संप्रदानसंज्ञा । रणतिः
शब्दार्थः । 'बशिरण्योरूपसंख्यानम् (V
Pa. 3. 3. 58. 3.) इत्यप्प्रत्ययः ।
रणन्ति शब्दं कुर्वन्ति परस्परं योद्धारोऽ-
त्रेति रणः सङ्ग्रामः । प्रत्ययस्य पित्त्वा-
दनुदात्तत्वे घातुस्वरः Sy.

८. लभयति P. अलभत । अश्विन्वत्—
'विद्लू लाभे' इत्यस्य 'शे मुचादीनाम्'
इति नुम् । पादादित्वादिनिघातः Sy.

९. स तादृश इन्द्रः Sy.

१०. हिंसां P. बाधिकाः । तुजः—'तुज हिंसा-
याम्' । क्विप्, धातुस्वरः Sy.

११. युद्धोत्साहेन वर्धमानाः परकीयाः सेनाः ।
बर्हणाः—'बृहि वृद्धौ' । अस्मात् 'युज्
बहुलम्' इति कर्तरि युच् । व्यत्यये-
नाद्युदात्तत्वम् Sy.

१२. अभीत P. M.

१३. प्रकाशं लब्ध्वा प्राविशत् । किं कुर्वन् ?
विवेश—विशर्तेलिटि रूपम् । निघातः
Sy.

१४. मनुष्यवत् । नृवत्—नृशब्दात् 'तेन
तुल्यम्' इति वतिप्रत्ययः । तस्य स्वरः
Sy.

१५. प्रयच्छन् आविवेश । दधानः—दधातेः
शानचि रूपम् । 'अभ्यस्तानामादिः' इत्या-
द्युदात्तत्वम् Sy.

१६. युद्धनयनकारिणां योग्यानि धनानि Sy.

१७. अज्ञापयत् । अचेतयत्—'चित्ती संज्ञाने'
इत्यस्य ष्यन्तस्य लङि रूपम् । अडागम-
स्वरः Sy.

१८. ०व्यतृती० M. इमा दृश्यमानाः ।
इमाः, 'दश्च' (Pa. 7. 2. 109.) इति
दकारस्य मकारः । एकादेशस्वरः Sy.

कर्माणि । स्तोत्रे । वर्धयति च । एषां कर्मणा । शुक्लम् । वर्णम्, अमलान्युपद्रवरहितानि
कर्माणि करोतीत्यर्थः ।

महो महानि पनयन्त्यस्येन्द्रस्य कर्म सुकृता पुरुणि ।

वृजनेन वृजिनान्तसं पिपेष मायाभिर्दस्यूरभिभूत्योजाः ॥ ६ ॥

महो महानि । महतः । महानि । अस्य । स्तुवन्ति । इन्द्रकर्माणि । सुकृतानि ।
वृजनि । बलेनायम् । स्तोतृणामुपद्रवान् । सम्पिनष्टि । मायाभिश्च । दस्यून् । अभिभवन-
शीलबलः ।

१. उपसः । ध्यायन्त्यासु मनुष्या इति । ता
धियः । धीशब्दस्योपःपरत्वे मन्त्रवर्णः—
'शुक्लवर्णामुदुं नो यंसते धियम्' (RV.
1. 143. 7.) इति । धियः—'ध्यै
चिन्तायाम्' । 'अन्येभ्योऽपि वृश्यते' इति
क्विप् । वृशिग्रहणात्सम्प्रसारणम् ।
धातुस्वरः Sy. २. अतिरत् ।
तरतेर्व्यत्ययेन शः । निघातः Sy.
३. आसामुषसाम् । आसाम्—'इदमोऽन्वा-
देशोऽङ्' इत्यशादेशोऽनुदात्तश्च ।
प्रत्ययः सुप्त्वादानुदात्तः । अतः सर्वा-
नुदात्तः Sy. ४. कर्मणम् P. कर्म-
णाम् is suggested for कर्मणा ।
५. शुक्ल M. Omitted in P.
६. Omitted in P. प्रकाशेन युक्तम्
Sy. ७. ०त्यर्थः P. स्वतेजसा
प्रकाशेण वर्धयति Sy.
८. VM. ignores इमम् ।
९. Omitted in P. १०. महनीयानि
Sy. ११. एतादृशसामर्थ्यस्य Sy.
१२. पनयन्ति—पनतेः स्तुत्यर्थस्य 'गुपधूपवि-
च्छिपणिपनिभ्यः' इत्यायप्रत्ययः । ह्रस्व-
इच्छान्वसः । निघातः Sy.
१३. It is a combined explanation
of two words इन्द्रस्य and कर्म ॥

इन्द्रस्य वृत्रहननादीनि कर्माणि Sy.

१४. सुता० P. सुष्टु कृतानि । 'इन्द्रस्य कर्म
सुकृता पुरुणि' इत्येतत्पदकदम्बकमत्रार्थ-
भेदात् पदकाले नोत्सृज्यते Sy.
१५. तादृश इन्द्रः । वर्ज्यन्ते शत्रवोऽनेनेति
वृजने बलम् । तेन । वृजनेन—वृजी
वर्जने 'कृपवृजिमन्दिनिघाञ्भ्यः क्युः'
इति क्युप्रत्ययः । कित्त्वाद्गुणः । प्रत्य-
यस्वरः Sy. १६. ०वाम M. पापरूपा-
नसुरान् । वृजिनान्—'वृजी वर्जने' ।
'वृजेः किच्च' (Unādi 2. 205.) इती-
नच् प्रत्ययः । वृजिनं पापम् । तद्वतः ।
अशंभ्रादित्वादच् । एकादेशस्वरः Sy.
१७. सम्यक् चूर्णाचकार । पिपेष—'पिष्टु
सञ्चूर्णने' इत्यस्य लिटि णलि रूपम् ।
निघातः Sy. १८. कपटः Sy.
१९. उपक्षयित्तनसुरान् Sy.
२०. ०बलम् M. अभिभूतिः शत्रुविषयोऽभि-
भवः । तत्रौजो बलमस्येत्यभिभूत्योजाः-
शत्रूणां पराभवे समर्थः । अभिभूत्योजाः-
भूतिभवनम् । भावे कित्तन् । 'तादी च
निति' इत्यभेः प्रकृतिस्वरत्वम् । अभि-
भूतावोजो यस्येति 'सप्तम्युपमानपूर्व-
पदस्य बहुव्रीहिः—'इति समासः । बहु-
व्रीहौ पूर्वपदप्रकृतिस्वरः Sy.

युधेन्द्रो महा वरिवश्चकार देवेभ्यः सत्पतिश्चर्षणिप्राः ।
विवस्वतः सदाने अस्य तानि विप्रा उक्थेभिः क्वयों गृणन्ति ॥ ७ ॥

युधेन्द्रः । युद्धेन । इन्द्रः । महता । धनम् । करोति । देवेभ्यः । सतां पतिः । मनु-
ष्याणां कामैः पूरयिता । यजमानस्य । गृहे । अस्य । तानि कर्माणि । क्रान्तदर्शनाः । मेघाविनः ।
शस्त्रैः । गृणन्ति प्रकाशयन्ति ।

सत्रासाहं वरेण्यं सहोदां संसवांसं स्वरपश्च देवीः ।
ससानु यः पृथिवीं धामुतेमामिन्द्रं मद्रन्त्यनु धीरंशासः ॥ ८ ॥

सत्रासाहम् । सत्रमेव शत्रूनामभिभवितारम् । वरणीयम् । बलस्य दातारम् ।
स्तोतृणां प्रयच्छन्तं च । स्वर्गम् । देवनशीलाः । अपश्च । इन्द्रम् । स्तुतिभिः ।

१. युधाः P.

२. M. adds युधा before युद्धेन in red ink. युधा—'युध सम्प्रहारे' । भावे सम्पदादिलक्षणः क्विप् । 'सावेकाचः' इति विभक्तेस्वात्तता Sy.

३. भृशं त्रियतेर्जथभिरिति वरिवो धनम् । तादृशं धनं युद्धेन लब्ध्वा । वरिवः—'वृञ् वरणे' इत्यस्य यङ्लुकि 'ऋतश्च'—इत्यभ्यासस्य रिगागमः । तदन्तादसुन् । बाहुलकाद् टिलोपः । नित्स्वरः Sy.

४. दत्तवान् । चकार—करोतीतिटि रूपम् । निघातः Sy.

५. देवनशीलेभ्यः स्तोतृभ्यः Sy.

६. देवानाम् । सत्पतिः—अस्तेः शतरि रूपं सदिति । 'पत्यावैश्वर्ये' इति पूर्वपदप्रकृतिस्वरत्वम् Sy.

७. अपेक्षितफलप्रदानेन कामपूरकः । चर्षणिप्राः—'प्रा पूरणे' । विच् Sy.

८. विशेषेणाग्निहोत्रादिकर्मार्थे वसतो यजमानस्य । विवस्वतः—'विपूर्वात् वस निवासे' इत्यस्मात् सम्पदादिलक्षणे

भावे क्विप् । 'तदस्यास्त्यस्मिन्' इति मतुप् । 'माहुपधायाः' इति तस्य वत्वम् । प्रत्ययस्य पित्त्वादनुदात्तत्वे धातुस्वरः Sy.

९. इन्द्रस्य Sy.

१०. वृत्रहननबहुप्रदानादीनि Sy.

११. स्तोतारः Sy.

१२. स्तोत्रैः Sy.

१३. गृणन्ति P. स्तुवन्ति । गृणन्ति—'गृ शब्दे' इत्यस्य लटि रूपम् । निघातः Sy.

१४. महतो वृत्रादेरभिभवितारम् । सत्रासाहम्—'षह मरणे' 'छन्दसि सहः' इति ष्विः । णित्त्वादुपधावृद्धिः Sy.

१५. ऽविता M.

१६. सर्ववरणीयम् Sy.

१७. दुर्वलस्यार्थिनो बलप्रदम् Sy.

१८. ऽयतः P. सम्भजमानम् । ससवांसम्—'घण सम्भक्तौ' इत्यस्य क्वसाविडभावे नकारलोपे रूपम् । प्रत्ययस्वरः Sy.

१९. स्वर्लोकम् Sy.

अनुमदन्ति । कर्मसु ये रमन्ते यजमानाः । ये इन्द्रः । अन्तरिक्षम् । द्याम् । इमां भूमिम् । च । मनुष्यैः प्रायच्छत्, पृथिवीत्यन्तरिक्षनामेति ।

ससानात्यौ उत सूर्यं ससानेन्द्रः ससान पुरुभोजंसं गाम् ।

हिरण्ययमुत भोगं ससान हृत्वी दस्युन्प्रायं वर्षीभावत् ॥ ६ ॥

ससान । जगत इन्द्रः । प्रायच्छत् । अस्वान् । अपिच । सूर्यम् । तथा बहुप्रकार-
भोज्यम् । गौ च । तथा । हिरण्ययुक्तम् । भोगं च । प्रयच्छति । सोऽयमिन्द्रो दस्युन् । हृत्वा ।
श्रैर्वाणिकान् । प्रावदति ।

१. हृष्यन्ति । हर्षमनु स्वयं हृष्यन्तीत्यर्थः । मदन्ति—'मदि स्तुत्याविषु' । इत्यस्य व्यत्ययेन परस्मैपदम् । निघातः Sy.
२. धिया स्तुत्या रणयन्तः (रमयन्तः) स्तो-
तारः । धीरणातः—रणतीति रणा वाक् ।
धिया स्तुत्या रणा येषां ते धीरणाः ।
बहुव्रीहौ पूर्वपदप्रकृतित्त्वरः Sy.
३. येन्द्रः M. ४. ०रिक्षा M. क्षं P.
पृथिवीम् Sy. ५. छुलोकम् Sy.
६. इममन्तरिक्षलोकञ्चैतान् त्रीन् लोकान्
Sy. ७. अपिच Sy.
८. तत्तल्लोकवासिभ्यः Sy.
९. ददौ । तमनु मदन्तीत्यन्वयः । ससान
—'षणु दाने' इत्यस्य लिटि रूपम् ।
लित्स्वरः Sy.
१०. Ngh. I. ३. The passage
पृथिवीत्यन्तरिक्षनाम should imme-
diately follow अन्तरिक्षम् and
precede द्याम्.
११. सधान P.
१२. पूर्वमन्त्रे प्रतिपादितः स इन्द्रः Sy.
१३. युद्धार्थं मरुद्भूयो ददौ । ससान—'षणु
दाने' इत्यस्य लिटि णलि रूपम् ।
लित्स्वरः Sy.
१४. जगत्प्रकाशकमादित्यम् Sy.

१५. पुरुभिः सर्वैर्जनैः क्षीरादिद्वारेणोपभुज्यत
इति पुरुभोजाः । क्षीरादिरूपबहुविधा-
न्नोपेताम् Sy.
१६. अग्निहोत्रादिसिद्धार्थं तेभ्यो ददौ Sy.
१७. अपिच Sy.
१८. सुवर्णमयम् । हिरण्ययम्—हिरण्यशब्दात्
विकारार्थं 'मयद्वैतयोः—'(Pa. 4. 3.
143.) इति विहितस्य छन्दसि विषये
'ऋत्ब्यवास्त्व्यवास्त्वमाध्वीहिरण्ययानि
छन्दसि' इति निपातनात् मयटो मकार-
लोपः । प्रत्ययस्वरः Sy.
१९. धनम् । भुज्यतेऽस्मिन्निति भोगो गृहं
वा Sy. २०. अग्निभ्यो ददौ Sy.
२१. बाधकान्मुरान् Sy. २२. बह्ना P.
हृत्वी—हन्तेः क्त्वार्ये 'स्नात्वाद्यश्च'
इति निपातितः । प्रत्ययस्वरः Sy.
२३. It is a combined explanation
of two words आयम् and
वर्णम् ॥ उत्तमं वर्णं श्रैर्वाणिकम् Sy.
२४. प्रापदति M. प्रावदति P. यथा कर्म-
विघ्नो न भवेत्तथाऽपालयत् । आवत्—
अवतेर्लङि रूपम् Sy.
२५. VM. ignores ससान twice. स-
सान—प्राणिनां व्यवहारनिर्वाहाय तेभ्यो
ददौ Sy.

इन्द्र ओषधीरसनोदहानि वनस्पतीरसनोदन्तरिक्षम् ।

विभेदं बलं नुनुदे विवाचोऽथाभवदमिताभिक्रतूनाम् ॥ १० ॥

इन्द्र ओषधीः । इन्द्रः । ओषधीः । अहानि प्रति । प्रेरयति । तथा वनस्पतीन् ।
अन्तरिक्षं प्रति । बलं चासुरम् । विभेदं । वाचश्चाव्याकृताः । विनुनुदे=व्याचकार । अथ ।
अभवत् । दमिता । अभिकर्मणां शत्रूणामिति ।

शुनं हुवेम मधवानमिन्द्रमस्मिन्भरे नृतमं वाजंसातौ ।

शृण्वन्तमुग्रमृतये समस्तु घ्नन्तं वृत्राणि संजित धनानाम् ॥ ११ ॥

[शुनं हुवेम ।]

१. P. omits the *pratika*.

२. तादृश इन्द्रः Sy.

३. ओषधीः पक्वफलसंयुक्तास्तृणगुल्मादि-
काः Sy.

४. दिवसांश्च आयुष्परिकल्प्यर्थं प्रायच्छत्
Sy.

५. प्राणिनामुपभोगार्थं प्रादात् । असनोत्—
'वणु दाने' इत्यस्य लिङ्गं रूपम् Sy.

६. ०स्पतीः P. यज्ञार्थं खदिरपलाशादिलक्ष-
णान् वृक्षान् असनोत् । वनस्पतीन्—
पारस्करप्रभृतित्वात् सुडागमः । वनशब्दः
'नञ्विषयस्य' इत्याद्युदात्तः । पतिशब्दः
प्रत्ययस्वरेणाद्युदात्तः । 'उभे वनस्पत्या-
विषु युगपत्' इत्युभयपदप्रकृतित्स्वरत्वम्
Sy.

७. अन्तरिक्षं सञ्चारार्थं प्रादात् Sy.

८. संश्रियतेऽनेनाकाशमिति बलो मेघः । तं
मेघम् Sy.

९. उदकप्रेरणार्थमभिवदत् । विभेद—'भिदिर्
विदारणे' इत्यस्य लिटि रूपम् ।

लित्स्वरः Sy.

१०. विरुद्धवाचः प्रतिकूलानसुरान् Sy.

११. प्राणिनां रक्षार्थं तान् बबाधे । नुनुदे—
'नुद प्रेरणे' इत्यस्य लिटि रूपम् ।
वाक्यभेदादनिघातः, प्रत्ययस्वरः Sy.

१२. अनन्तरम् Sy.

१३. अभि P. अभूत् Sy.

१४. दमिता P. उपशमयिता । एवं हित-
करणाहितपरिहाराभ्यां सर्वाः प्रजाः
पालयति स्मेति भावः । दमिता—'दमु
उपशमे' इत्यस्य तृचि रूपम् । चित्स्वरः
Sy.

१५. क्रतुः कर्म । अभि अभिमुख्येन युद्धार्थं
कर्म येषां तेऽभिक्रतवः बलीयांसः शत्रवः ।
तेषामपि । अभिक्रतूनाम्—बहुव्रीहौ
पूर्वपदस्वरः Sy.

१६. VM. ignores one असनोत्.

१७. Only M. adds this *pratika*
in a different hand. For
commentary, see III. 30.22.

III.३५.

तिष्ठा हरी रथ आ युज्यमाना याहि वायुर्न नियुतो नो अच्छ ।
पिवास्वन्धो अभिसृष्टो अस्मे इन्द्र स्वाहा ररिमा ते मदाय ॥ १ ॥

'तिष्ठा हरी' इन्द्र ! आतिष्ठ । रथमिमम्, तस्मिन् । इमावश्वौ । युज्यमानौ भवतः ।
अथास्मान् । अभि । आयाहि । यथा । वायुः । नियुतोऽच्छ याति । पिब चाऽऽगत्य । सोम-
लक्षणमन्नम् । अस्माभिः । तस्मिन्नभिविसृष्टः । इन्द्र ! स्वाहुतमस्तु । सोमं दधः । तुभ्यम् ।

१. 'तिष्ठा हरी' इत्येकादशर्चं षष्ठं सूक्तं
वैश्वामित्रं ब्रह्मभर्मन्द्रम् । 'तिष्ठा हरी'
इत्यनुक्रमणिका (KSA. 18. ३५. P.
16.) । अग्निष्टुति मरुत्वतीयशस्त्रे
निविद्धानं सूक्तम् । सूत्रितञ्च—'तिष्ठा
हरी यो जात एवेति मध्यन्दिनः'
ASS. 9.7.) इति । इन्द्राग्न्योः कुलाय-
नाम्येकाहेऽप्येतन्मरुत्वतीयनिविद्धानम् ।
सूत्रितञ्च—'तिष्ठा हरी तम् ष्टुहीति
मध्यन्दिनः (ASS. 9. 7.) इति ।
समूहे दशरात्रे तृतीये छन्दोमे मरुत्वती-
यशस्त्रे एतत्सूक्तम् । सूत्रितञ्च—
'तिष्ठा हरी प्रमन्दिन इमा उ त्वेति
मरुत्वतीयम्' (ASS. 8. 7.) इति ।
अतिरात्रे तृतीये पर्याये होतुः शस्त्रे परि-
हिते सति आद्या 'तिष्ठा हरी' इत्येषा
शस्त्रयाज्या । सूत्रितञ्च—'विश्वजिते
तिष्ठा हरी रथ आ युज्यमानेति याज्या'
(ASS. 6. 4.) इति Sy.

२. तिष्ठ P. ३. Omitted in P.

४. विश्वामित्रः स्तौति Sy.

५. कञ्चित् कालमातिष्ठ । तिष्ठ—तिष्ठ-
तेर्लोडि रूपम् । तिष्ठादेशस्याद्युदात्त-
त्वम् Sy. ६. स्यन्दने Sy.

७. अश्वौ अभिलक्ष्य Sy.

८. संयुज्यमानौ Sy.

९. अथ रथारूढस्त्वम् अस्मान् Sy.

१०. अच्छ अभिलक्ष्य Sy.

११. शीघ्रमागच्छ । याहि—यातेर्लोडि
रूपम् । होडिस्त्वादान्तादात्तः Sy.

१२. तत्र दृष्टान्तः यथा वायुः Sy.

१३. वायु M. वायुः—'वा गतिगन्धनयोः'
इत्यस्मात् 'कृवापा—'इत्यादिना उञ्
आतो युक् । प्रत्ययस्वरः Sy.

१४. रथे नियुज्यमाना नियुतः षड्वा अभि-
लक्ष्य कञ्चित्कालं तिष्ठति तद्वत् Sy.

१५. पिवासि—पातेर्लोडिचाडागमः । आगम-
स्यानुदात्तत्वाद् धातुस्वरः Sy.

१६. अन्धः—'अद भक्षणं' 'अदेर्नुम् धदच'
इत्यसुभ्रुमागमो धकारश्चान्तादेशः ।
अद्यते प्राणिभिः, तद्वा स्वयमस्तीति ।
तथाच श्रुतिः—'अद्यतेऽस्ति च भूतानि
तस्मादन्नं तदुच्यते' (TU. 2. 2.) इति
निस्वरः Sy.

१७. अस्मे—'सुपां सुलुक्—'इति तृतीयायाः
शो इत्यादेशः Sy.

१८. अनुज्ञातस्त्वम् Sy.

१९. इन्द्रः M.

२०. ०तस्तु M. दत्तशचायं सोमः Sy. Cf.
N. 8. 20.

२१. स्वाहाकृतमिमं सोमम् Sy.

२२. ददाम । ररिम—रार्तेर्लोडि रूपम् ।
वाक्यभेदादनिघातः । प्रत्ययस्वरः Sy.

२३. वयं तव Sy.

मदार्यम्, इति वाक्यद्वयम्, ततो 'ररिम' इत्युदात्तमिति ।

उपाजिरा पुरुहुताय सप्ती हरी रथस्य धूर्वा युनज्मि ।
द्रवद्यथा संभृतं विश्वतश्चिदुपेमं यज्ञमा वहात इन्द्रम् ॥ २ ॥

उपाजिरा । उपायुनज्मि ब्रह्मणा । वेगवन्तो । बहुभिराहूताय । सर्पणशीलो ।
रथस्य । धूर्वु । द्रवत् । इदं सम्भृतमृत्विग्जातं भवति । यथा । सर्वतोदिशम् । एवमिदम् ।
यज्ञं प्रति । इन्द्रम् । अश्वौ । आवहेताम् ।

उपो नयस्व वृषणा तपुष्पोतेमं त्वं वृषम स्वधावः ।
ग्रसेतामश्वा वि मुचेह शोणा दिवेदिवे सदृशीरद्धि धानाः ॥ ३ ॥

उपो नयस्व । उपनयस्व । पुमांसौ । बलस्य रक्षकौ । त्वम्, अश्वौ । अथ । एनम् ।

१. हर्षाय Sy. २. ऽक्यद्वयम् P.
३. अत्र 'याहि वायुर्न नियुतो नो अच्छा'-
इत्यत्र रथेनायाहीत्यर्थः । 'आपश्चित्पि-
प्युः स्तर्योऽन गावः (RV. 7. 23.
4.) इत्यत्र तन्न तथेति पदकाले नोत्सृज्यते
Sy. ४. उपा P.
५. हे इन्द्र ! Sy.
६. ऽपापुनः M. अहं तथा योजयामि ।
युनज्मि—'युजिर् योगे' । रुषादिः । लटि
रूपम् । निघातः Sy.
७. ऽगयन्तो P. शीघ्रगमनशीलो Sy.
८. पुरुभिर्वहुभिर्यजमानैर्यज्ञार्थमाहूताय तु-
भ्यम् Sy. ९. ऽशीलो M. and P.
१०. युगप्रान्तेषु । धूर्वु—'धूर्वा हिंसार्थः' ।
क्विप् । 'राल्लोपः' इति वकारलोपः ।
'बोरूपवायाः—'इति दीर्घः । 'सावे-
काचः' इति विभक्तेरुदात्तत्वम् Sy.
११. द्रवम M. दममानम् P. यथा गच्छेत्त-
थेति शेषः । 'द्रु गतौ' इत्यस्य छान्दसे
लङि रूपम् । व्यत्ययेनान्तोदात्तत्वम् Sy.
१२. Omitted in M.
१३. अग्निर्यजुभिः सविता स्तोमैरित्यादिव्य-
ज्ञसम्भारैः सम्पूर्णम् Sy.
१४. ऽदिकम् M. ऽदिकम् P. सर्वतः Sy.
१५. ऽमिमम् is suggested for
ऽमिदम्. १६. इन्द्रं त्वाम् Sy.
१७. हरिनामकावदशौ Sy.
१८. ऽवहताम् P. सम्यग् वहताम् । वहातः
—वहेल्लेट्चाडागमे रूपम् Sy.
१९. VM. ignores चित् and उप ॥
२०. Omitted in P.
२१. अस्मत्समीपं प्रापय । नयस्व—नयतेल्लोटि
रूपम् Sy.
२२. सेचनसमर्थो Sy.
२३. रक्षितौ D. and M. तापकेभ्यः
शत्रुभ्यो रक्षकौ । तपुष्या—'पा रक्षणे' ।
'आतोऽनुपसर्गे कः । 'सुपां मुलुक्—'
इति ङादेशः 'इमुसोः सामर्थ्ये' इति
संहितायां विसर्जनीयस्य षत्वम् ।
कृदुत्तरपदप्रकृतित्स्वरः Sy.
२४. अपिच Sy.
२५. यजमानम् Sy.

रक्ष । कामानां वीतः ! अन्नवन् ! तवाश्वाविमी । घासं ग्रसेताम् । तदर्थं घोणवर्णाविद्वी ।
अस्मिन्यज्ञे । विमुञ्च । दिवसेदिवसे । हारियोजनस्थिताः । धानाः । खाद ।

ब्रह्मणा ते ब्रह्मयुजा युनज्मि हरी सखाया सधमादं आशु ।
स्थिरं रथं सुखमिन्द्राधितिष्ठन्प्रजानन्विद्राँ उपं याहि सोमम् ॥ ४ ॥

ब्रह्मणा ते । तव । मन्त्रेण योजनीयौ । सखायौ । अश्वौ ।

१. पालय । अन्न—अन्नतेर्लोडि रूपम् Sy.
२. मानां P.
३. ०षिता M. वर्षक ! Sy.
४. Missing in M. अन्नवन् ! हे इन्द्र ! स्वधावः—'मतुवसोः—'इति नकारस्य रुत्वम् । निघातः Sy.
५. M. omits तवा ॥ विमुक्तौ तावश्वौ Sy.
६. सं P. विघसं भक्षयताम् Sy.
७. ग्रसेन् P. भक्षयताम् । ग्रसेताम्—'ग्रनु अदने' इत्यस्य लोटि आतामि रूपम् । पादादित्वादनिघातः । आतामो लसार्व-धातुकस्वरे धातुस्वरः Sy.
८. तादर्थ्यं P.
९. अश्वौ P.
१०. वस्मि० P.
११. देवयजने Sy.
१२. मुच—मुञ्चतेर्लोडि रूपम् । आगमानु-शासनस्यानित्यत्वान्नुमभावः Sy.
१३. Omitted in M. प्रतिदिवसम् Sy.
१४. हारी योजनस्थि० M. VM. explains सदृशीः as हारियोजनस्थिताः । (हारियोजनस्थिताः=हरी योजने यस्य स एव हारियोजनः । तस्मै स्थिताः) । This is an epithet

of धानाः । But सदृशीः should mean like or worthy of Indra. एकरूपान् । सदृशीः—समान-शब्द उपपदे 'दृशिर् प्रेक्षणे' इत्यस्मात् 'समानान्ययोश्च' इति कञ्प्रत्ययः । समानस्य 'दृग्दृशवतुषु' इति सभावः । 'दिङ्ढाणञ्—'इत्यादिना डीप् । तस्य पित्त्वादनुदात्तत्वे धातुस्वरः Sy.

१५. भृष्टयवान् । धानाः—'डुधाञ् धारण-पोषणयोः' । 'धापृवस्यज्यतिभ्यो नः' इति नप्रत्ययः । प्रत्ययस्वरः Sy.
१६. खादम् P. भक्षय । अद्धि—'अद भक्षणं' इत्यस्य लोटि अदादित्वाच्छपो लुक् । 'हुभ्लभ्यो ह्येधिः' इति ध्यादेशः । निघातः Sy.
१७. 'चातुर्विधिकेऽहनि माध्यन्दिने सवने ब्राह्मणाच्छंसिशस्त्रे 'ब्रह्मणा ते' इत्या-रम्भणीया । सूत्रितञ्च—'ब्रह्मणा ते ब्रह्मयुजा युनज्म्युरं नो लोकमनुनेषि विद्वान्' (AŚS. 7. 4.) इति Sy.
१८. ब्राह्मणा P.
१९. Omitted in P.
२०. ०नीयो M. योक्तव्यौ । ब्रह्मयुजा—युजेरीणादिकः कर्मणि क्विप् Sy.
२१. समानप्रसिद्धी Sy.

सङ्ग्रामे । क्षिप्रगमनौ । अहं ब्रह्मणा । युनज्मि । तं स्थिरम् । रथम् । शोभनाक्षादिद्वारम् ।
इन्द्र ! अधिषिष्ठन् । प्रकर्षेण जानन् । विद्वान् । उपगच्छ । इमं सोमम् ।

मा ते हरी वृषणा वीतपृष्ठा नि रीरमन्यजमानासो अन्ये ।

अत्यायाहि शश्वतो वयं तेऽरं सुतेभिः कृण्वाम सोमैः ॥ ५ ॥

मा ते हरी । मा । तव । अश्वी । वषितारी । कान्तपृष्ठा । यजमानाः । अस्म-
द्वपतिरिक्ताः । निरीरमन्—आत्मनि रमयन्तु । तानतीत्यास्मानागच्छ । पुरातनाः । वयम् ।
सुतैः । सोमैः । तव । पर्याप्तिम् । कुर्मैः ।

१. मे P. माद्यन्ति योद्धारोऽज्रेति मादो युद्धम् । सहमादः सधमादः । तस्मिन् युद्धे । सधमादे—'मदी हर्षे' । अधि-करणे घञ् । 'सधमादस्थयोश्छन्दसि' इति सहस्य सधादेशः । कृदुत्तरपद-प्रकृतिस्वरः Sy.
२. अतएव क्षिप्रगमनावेतौ Sy.
३. स्तोत्रेण Sy.
४. रथे संयोजयामि । युनज्मि—युजेर्लोटि रूपम् । निघातः Sy.
५. सुवृढम् Sy.
६. 'अधिशीड्स्यासां कर्म' इति कर्मसंज्ञा Sy.
७. शोना० P. सुष्टु द्वारं तावृशम् । सुखम्—'खन् विदारणे' । 'अन्येभ्योऽपि वृश्यते' इति डः । कृदुत्तरपदप्रकृतिस्वरः Sy.
८. अति० P. आरूढस्त्वम् Sy.
९. सोमपानार्थमायाहि Sy.
१०. Omitted in P.

११. हे इन्द्र ! Sy.
१२. कामानां सेचकौ Sy.
१३. कमनीयपृष्ठभागी । वीतपृष्ठा—'वी कान्त्यादिवु' । अस्मात् क्तप्रत्ययः । बहु-व्रीहौ पूर्वपदप्रकृतिस्वरः Sy.
१४. अस्मदन्व्ये Sy.
१५. Omitted in M. मा हर्षयन् । रीरमन्—'रम् श्रीडायाम्' इत्यस्य ष्यन्तस्य लुङि चङि रूपम् । 'न माङ्योगे' इत्यड-भावः । निघातः Sy.
१६. त्मनि M.
१७. अतिक्रम्य सोमपानार्थं शीघ्रमागच्छ । अत्यायाहि—यातेर्लोटि रूपम् । 'गति-गंतौ' इति पूर्वस्य निघातः Sy.
१८. बहूनन्यान् Sy.
१९. अभियुतैः Sy.
२०. Omitted in P. पर्याप्तम् Sy.
२१. Omitted in P. यथा तव तृप्तिर्भवति तथा कुर्म इत्यर्थः । कृणोतेर्लोटि रूपम् । निघातः Sy.

तवायं सोमस्त्वमेह्वर्वाङ् शश्वत्तमं सुमना अस्य पाहि ।

अस्मिन्यज्ञे बर्हिष्या निषद्या दधिष्वेमं जठर इन्दुमिन्द्र ॥ ६ ॥

तवायं सोमः । तव । अयम् । सोमः । त्वम् । अस्मदभिमुखम् । आगच्छ । शश्व-
त्तमशब्दः 'सदा' इत्यनेन समानार्थः, सर्वदा । शोभनमनाः । इमं सोमम् । पिव । अवशिष्टः
स्पष्ट इति ।

१. 'तवायं सोमः' इति माध्यन्दिने सवने
नेष्टुः प्रस्थितयाज्या । सूत्रितञ्च—
'तवायं सोमस्त्वमेह्वर्वाङ्' इन्द्राय सोमाः
प्रदिवः' (ASS. 5. 5.) इति Sy.
२. वयान्त P.
३. हे इन्द्र ! Sy.
४. त्वदर्थमभिषुतः Sy. यतस्तव U.
५. अयं माध्यन्दिनीयः U.
६. सोमोऽस्ति Mah.
७. सोमाभिमुख्येन Sy. अतोऽर्वाङ् अस्म-
दभिमुखस्त्वम् Mah. कथम्भूतः ?
अर्वाङ्चनोऽवरेणाञ्चितः U.
८. आयाहि । इहि—'इण् गती' । अस्य
लोटि रूपम् । निघातः Sy. अतोऽ-
स्माभिः प्रार्थ्यमानस्त्वमेहि U.
९. P. omits words between
तव and शश्वत् ॥ बहुतमम् । शश्वत्त-
मम्—उञ्छादित्वादन्तोदात्तत्वम् Sy.
सर्वकालम् Mah. एत्य च . . . शश्व-
तिकतमम् U. १०. ०मार्त्यः P.
११. ०नम M. आगत्य च शोभनमनस्को
भूत्वा Sy. शोभनं मनो यस्य स प्रसन्न-
चित्तः Mah. सङ्गुह्य च सुमना भूत्वा
U.
१२. Missing in M. अस्य कर्मणि षष्ठी ।
इमं सोमम् Mah. अस्य सोमस्य U.

१३. सोमभागं गृहाण U.
१४. पाहि—'पा पाने' इत्यस्य लोटि रूपम् ।
'बहुलं छन्दसि' इति शपो लुक् ।
निघातः Sy. रक्ष । पाहि—'पा रक्षणे'
लोट् Mah.
१५. ०शिष्ट P. अवशिष्ट refers to
अस्मिन् । यज्ञे । बर्हिषि । आ । निषद्य ।
दधिष्व । इमम् । जठरे । इन्दुम् ।
and इन्द्र ॥ बर्हिषि प्रवृद्धेऽस्मिन्
यज्ञे निषद्य उपविश्य इन्दुं क्लेदन-
शीलमिमं सोमं जठरे आदधिष्व धारय ।
यथा नाभेरधस्तात्त्र गच्छति तथा धारय ।
निषद्य—सदेत्यपि 'सदिरप्रतेः' इति
षत्वम् । लित्स्वरः । दधिष्व—दधातेर्लोटि
'छन्दस्युभयथा' इति यास आर्थधातु-
कत्वादिडागमः । प्रत्ययस्वरः । इन्दुम्
—'उन्दी क्लेदने' 'उन्देरिन्चादेः' इत्यु-
प्रत्ययः । धातोरादेरिकारादेशः । 'नित्'
इत्यनुवृत्तेराद्युदात्तः Sy. किञ्चास्मिन्
यज्ञे बर्हिषि, आस्तूतदभेषु निषद्योप-
विश्येममिन्दुं सोमं जठर उदरे दधिष्व
धारय । 'धि धारणे' तुवादिः Mah.
पीत्वा चास्मिन् यज्ञे बर्हिषि निषद्याव-
स्थानं कृत्वा दधिष्व धारयस्व इमं
जठर इन्दुं सोमम् U.
१६. This stanza=YV. 26. 33.

स्तीर्णं ते बर्हिः सुत इन्द्र सोमः कृता धाना अत्तवे ते हरिभ्याम् ।

तदोक्से पुरुशाकाय वृष्णे मरुत्वते तुभ्यं राता हवीषि ॥ ७ ॥

स्तीर्णं ते । आसनाय स्तीर्णम् । तव । बर्हिः । सुतश्च । इन्द्र ! सोमः । कृताः । धानाः ।
अश्वयोः । भक्षणार्थम् । बर्हिनिवासस्थानं यस्य तस्मै । बहुसहायाय । वृष्णे । मरुद्भिर्युक्ताय ।
तुभ्यम् । दत्तानि । हवीषि ।

इमं नरः पर्वतास्तुभ्यमापः समिन्द्र गोभिर्मधुमन्तमक्रन् ।

तस्यागत्या सुमना ऋष्व पाहि प्रजानन्विद्वान्पथ्याः अनु स्वाः ॥ ८ ॥

इमं नरः । इमम् । मधुमन्तं सोमम् । ऋत्विजः । प्रावाणश्च । तुभ्यम् ।

१. Omitted in P.
२. उपवेशनार्थम् Sy.
३. P. adds पिबन् after स्तीर्णम् ॥
विस्तृतम् । स्तीर्णम्—'स्तृञ् आच्छा-
दने' इत्यस्य 'ऋत इडातोः' इतीत्वम् ।
'रदाभ्याम्' इति निष्ठात्वम् । प्रत्यय-
स्वरः Sy.
४. बर्हि P.
५. त्वदर्थमभिषुतः Sy.
६. M. adds च before कृताः ॥
सम्पादिताः Sy.
७. पानाः P.
भृष्टयवाः Sy.
८. हरिभ्याम् Sy.
९. ०णार्थम् P. अत्तवे—'अद भक्षणे'
इत्यस्मात्तुमर्थे त्वेन्द्रप्रत्ययः । नित्स्वरः
Sy.
१०. P. omits बर्हिः ॥ तद् बर्हिः ओको
निलयो यस्य तस्मै । तदोक्से । बहु-
व्रीही पूर्वपदस्वरः Sy.
११. ०हुसाहा० M. बहुभिः स्तुत्याय । यद्वा
बहुसहायाय । पुरुशाकाय—'शच
व्यक्तायां वाचि' इत्यस्मात् कर्मणि

- घञ् । 'चजोः कुघिण्यतोः' इति कुत्वम् ।
कृदुत्तरपदस्वरः Sy.
१२. वृष्णे P.
कामानां वषित्रे Sy.
१३. M. omits मरुद्भिर्यु० ॥ मरुतो
देवविशः । तद्वते । मरुत्वते—'तसौ
मत्वर्थे' इति भसंज्ञायां तकारस्य जश्त्वा-
भावः । प्रत्ययस्य पित्त्वादानुदात्तत्वे
प्रातिपदिकस्वरः Sy.
१४. ताभ्यां P.
एवम्भूताय तुभ्यम् Sy.
१५. अस्माभिर्दत्तानि । तानि सेवस्वेति
भावः । राता—'रा दाने' इत्यस्मात्क-
र्मणि क्तः । प्रत्ययस्वरः Sy.
१६. सोमाज्यादीनि Sy.
१७. VM. ignores ते (after अत्तवे) ॥
ते तव Sy.
१८. P. reads त एवं सोमं कामयमानोग्ने
for इमं नरः । इमम् । मधुमन्तम् ॥
माधुर्योपेतम् Sy.
१९. कर्मणां नेतारोऽष्वर्वादिभ्यः Sy.
२०. वाश्च P.
२१. त्वदर्थम् Sy.

वसतीवर्यश्च । समक्रन् ! इन्द्र ! अधिषवणचर्मप्रदैर्गोभिः सह । तम् । आगत्य । शोभनमनाः ।
दर्शनीय ! पाहि । स्वान् । मार्गान् । प्रजानन् । तानन्वागत्य पाहीति ॥

याँ आभजो मरुत इन्द्र सोमे ये त्वामवर्धन्नभवन्गुणस्ते ।

तेभिरेतं सृजोषा वावशानोऽग्नेः पिव जिह्वया सोममिन्द्र ॥ ६ ॥

याँ आभजः । त्वमिन्द्र ! सोमि । यान् । मरुतो नः । कृतवानसि । ये च । त्वाम् ।
अवर्धयन् । ये च ते । गणः । अभवन् । तेभिः । सहितः । एतं सोमम् । कामयमानः । अग्नेः ।
जिह्वया । पिव । सोमम् । इन्द्र !

१. वतिवप्यश्व P. आपश्च एते सर्वे सम्भूय Sy.
२. सम्यगकार्षुः । अक्रन्—करोतेर्लुङि रूपम् । निघातः Sy.
३. व P.
४. पयोभिः Sy.
५. गमेर्त्यपि रूपम् । लिट्स्वरः Sy.
६. ०भन M. ०नमहे P. शोभनमनस्कः Sy. ७. हे इन्द्र ! Sy.
८. अभिषुतं सोमं पिव Sy.
९. स्वकीयाः Sy.
१०. वैदिके पथि कर्मणि साधुभूताः स्तुतीः Sy. ११. ०जानां M.
१२. इममभिषुतं सोमं पिव । पाते ? (पिबते) लोटि रूपम् Sy.
१३. VM. ignores विद्वान् ॥ कर्माभिज्ञः Sy.
१४. यामाभजः M. याज्ञ भज P.
१५. सोमपानविषये Sy.
१६. The text between त्वमिन्द्र and कृतवानसि is more or less conjectural. M. misses this portion completely and P. reads दस्त्वमि सोमे म मरुतो पति नः कृतवानसि ॥ समभावयः । अभजः—

- ‘भज सेवायाम्’ इत्यस्य लङि रूपम् । यद्वृत्तयोगादनिघातः Sy.
१७. मरुतः Sy.
१८. युद्धे प्रोत्साहोत्पादनेनावर्धयन् । अवर्धन्—‘वृधु वर्धने’ इत्यस्य ष्यन्तस्य लङि रूपम् । ‘छन्दस्युभयया’ इति भेरा-र्धधातुकत्वात् ‘णेरनिटि’ इति णिलोपः । अत्रापि यद्योगादनिघातः Sy.
१९. मरुतः । तव Sy.
२०. M. reads इन्द्रः इन्द्र पिव बलेनाभिषुतं सोमम् । अथवा हृतं सोममग्नेर्जिह्वया for त्वमिन्द्र . . . गण ॥ सहायाः Sy. २१. भवन् M. अभूवन्नित्यर्थः । अभवन्—वाक्यभेदादनिघातः Sy.
२२. तैः is suggested for तेभिः ॥ एवंविधैस्तैर्मरुद्भिः Sy.
२३. सङ्गतः सन् Sy.
२४. अभिषुतम् Sy.
२५. कामयमानस्त्वम् । वावशानः—‘वश कान्तौ’ इत्यस्य यङ्लुकि चानशि रूपम् । चित्स्वरः Sy.
२६. आहुत्यधिकरणभूतस्याहवनीयस्य Sy.
२७. ज्वालारूपया जिह्वया Sy.
२८. पिव—‘पा पाने’ । निघातः Sy.
२९. इन्द्रः M.

इन्द्र पिबं स्वधया चित्सुतस्याग्नेर्वा पाहि जिह्वया यजत्र ।
अध्वर्योर्वा प्रयतं शक्र हस्ताद्दोतुर्वा यज्ञं हविषो जुषस्व ॥ १० ॥

इन्द्र । इन्द्र ! पिबं । बलेन । अभिवृतं सोमम्, अथवा हुतं सोमम् । अग्नेः । जिह्वया ।
हे यष्टव्ये ! अथवा । होमार्थमात्तम् । अध्वर्योः । हस्तादेव पिब । अथवा । हविषः । दानं
यान्यम् । ते होतुर्वा । सेवस्व ।

शुनं हुवेम मध्वानमिन्द्रमस्मिन्भरे नृतमं वाजसातौ ।
शृण्वन्तमुग्रमृतये समत्सु धनन्तं वृत्राणि संजितं धनानाम् ॥ ११ ॥

[शुनं हुवेम ।]

१. M. omits the *Pratika*. इन्द्रः
P.
२. पिब—आमन्त्रितस्याविद्यमानत्वेन पा-
दादित्वावनिघातः Sy.
३. स्वमात्मानं दधाति पोषयतीति
स्वधा बलम् । तेन; बलादपहृत्य
Sy.
४. ज्वालारूपया जिह्वया Sy.
५. ष्टव्या M.
६. अर्थं वा P.
७. P. omits आत्तम् ॥ दानुमुप-
क्रान्तं सोमं पिब । प्रयतम्—'यम
उपरमे' इत्यस्य कर्मणि निष्ठा
Sy.
८. अध्वर्युः—अध्वरं कामयतीति क्यच् ।
'कव्यध्वर—' इत्याकारलोपः । प्रत्यय-
स्वरः । तत एकादेशस्वरः Sy.
९. हस्तात्—'असिहसि—'इत्यादिना तन् ।

निस्स्वरः Sy.

१०. भागम् Sy.
११. यजनीयं वषट्कारोपेतम् Sy.
१२. होतुः—जुहोतेस्ताच्छीलिकस्तुन् । नि-
स्स्वरः Sy.
१३. सर्वथापि त्वमत्रागत्यात्माभिर्वीयमानं
सोमं पिबेति भावः । जुषस्व—'जुषी-
प्रीतिसेवनयोः' इत्यस्य लोटि रूपम् ।
निघातः Sy.
१४. VM. ignores one वा and
शक्र ॥ समर्थ ! इन्द्र ! शक्र—'शक्लु
शक्ती' । 'स्फायितञ्चि—' इत्यादिना
रक् Sy.
१५. Only M. adds this *Pratika*
in a different hand, but this
addition is also struck off
later on. For commentary,
see III. 30. 22.

III.36.

इमाम् पु प्रभृतिं सातये धाः शश्वच्छश्वदुतिभिर्यादमानः ।

सुतेसुते वावृधे वर्धनेभिर्यः कर्मभिर्महद्भिः सुश्रुतो भूत् ॥ १ ॥

इमाम् पु । इमां त्वदीयाम् । धनस्य प्रभृतिम् । अस्मात्, सुष्टु । निर्घृहि । भजनाय ।
नित्यम् । महद्भिः सह । अस्मान्प्रत्यागच्छन् । अथ परोक्षः, सुतेसुते । ववृधे । इन्द्रवर्धयितृभिः ।
य इन्द्रः । कर्मभिः । महद्भिः । जगति विश्रुतः । अभवदिति ।

१. 'इमाम् पु' इत्येकादशचं सप्तमं सूक्तं
त्रैष्टुभमन्द्रम् । अत्रानुक्रमणिका—'इमाम्
पूपान्त्यां घोरोऽपश्यत् सा निर्बहेच्छस्य-
मानेति श्रूयते' (KSA. 18. 36. p.
16.) इति । दशम्या आङ्गिरसो घोर
ऋषिः शिष्टानां विदवामित्रः । अग्नि-
ष्टोमे मान्द्यदिनसवनेऽच्छावाकशस्त्रे
दशमीवर्जितम् 'इमाम् पु' इति सूक्तम् ।
सूत्रितञ्च 'इमाम् ध्वित्युपोत्तमामुद्धरेत्
सर्वत्र' (ASS. 5. 16.) इति ।
पृष्ठघाभिप्लवषडहयोर्माध्यन्दिनसवनेऽ-
च्छावाकशस्त्रे चातुर्विंशिकातिदिष्टस्या-
हीनसूक्तस्य स्थाने त्रीणि सम्पातसूक्तानि ।
तत्रोपोत्तमावर्जमेतत्प्रथमं सूक्तम् ।
सूत्रितञ्च—'इमाम् ध्विच्छन्ति त्वा'
(ASS. 7. 5.) इति Sy.

२. इमाम् P.

३. विश्वामित्र इन्द्रं स्तौति—हे इन्द्र ! Sy.

४. इमं सोममिमां स्तुतिं वा Sy.

५. धस्य P.

६. P. adds प्रदानम् after प्रभृतिम् ॥
प्रकर्षेण भ्रियते धार्यते यज्ञार्थमिति
प्रभृतिः सोमः स्तुतिर्वा । प्रभृतिम्—
'तावौ च निति कृत्यतौ' इति गतेः
प्रकृतिस्वरत्वम् Sy.

७. अस्य P.

८. सम्पादय । धाः—दघातेऽद्यान्दसे लुङि

रूपम् । निघातः Sy.

९. अस्माकं धनलाभार्थम् Sy.

१०. Omitted in P. सर्वदा । शश्वच्छ-
श्वत्—'नित्यवीप्सयोः' इति द्विवचनम्
Sy. ११. अवन्ति रक्षन्ति सर्व-
मित्युतयो मरुतः । तैः Sy.

१२. सङ्गातिं याचमानस्त्वम् । यादमानः—
'दुयाचु याञ्जायाम्' । ज्ञानञ्च रूपम् ।
चकारस्य दकारश्चान्वसः Sy.

१३. ०रोक्ष P.

१४. सोमेऽभिषुते सति Sy.

१५. वर्धते । वावृधे—'वृधु वर्धने' इत्यस्मात्
लिटि रूपम् । तुजादित्वाद्भ्यासस्य
दीर्घः संहितायाम् । निघातः Sy.

१६. इन्द्रो वर्ध० P.

१७. वर्धनकारिभिः सोमाज्यादिभिर्हविर्भिः ।
वर्धनेभिः—वर्धतेर्ण्यन्तस्य नन्दादित्वात्
त्युः । लिट्स्वरः Sy.

१८. इन्द्र P.

१९. असुरवधमेघभेदनाविलक्षणैर्व्यापारैः Sy.

२०. Omitted in M. लोके प्रसिद्धः ।
सुश्रुतः—'श्रु श्रवणे' इत्यस्मात् कर्मणि
क्तः । 'गतिरनन्तरः' इति गतिस्वरः
Sy.

२१. भव० M. स इन्द्र इति पूर्वणान्वयः ।
भूत्—भवतेर्लुङि रूपम् Sy.

२२. VM. ignores उ ।

इन्द्राय सोमाः प्रदिवो विदाना ऋभुर्येभिर्वृषपर्वा विहायाः ।

प्रयम्यमानान्प्रति पृ गृभायेन्द्र पिव वृषधृतस्य वृष्णाः ॥ २ ॥

इन्द्राय सोमाः । इन्द्राय । सोमाः । पूर्वेष्वहस्सु । जायमाना भवन्ति । मेधावी ।
यैः पीतैः । वृषपर्वेन्द्रः । महान् भवति । प्रदीयमानान् तान् । इन्द्र ! सुष्टु । प्रतिगृहाण ।
इन्द्र ! पिव । अर्धयुणाजनी प्रक्षिप्तम् । वृषणं सोममिति ।

पिवा वर्धस्व तव घा सुतास इन्द्र सोमांसः प्रथमा उतेमे ।

यथापिबः पूर्या इन्द्र सोमा एवा पाहि पन्यो अद्या नवीयान् ॥ ३ ॥

पिवा वर्धस्व । पिव सोमान् । वर्धस्व च तैः । तवेव । खलु । सुताः । इन्द्र ! सोमाः ।

१. माध्यन्दिने सवनेऽच्छावाकस्य प्रस्थित-
याज्या 'इन्द्राय सोमाः प्रदिवः' इत्येषा ।
सूत्रितञ्च—'इन्द्राय सोमाः प्रदिवो वि-
दाना अपूर्णो अस्य' (ASS. 5. 5.)
इति Sy. २. Omitted in P.
३. तुभ्यम् Sy.
४. प्रगतेषु पूर्वेष्वहस्सु । प्रदिवः—'दिवु
क्रीडावी' । पिवप् । 'कालाध्वनोरत्य-
न्तसंयोगे' इति द्वितीया । दिव्शब्दो
दिवसवाची । कृदुत्तरपदस्वरः Sy.
५. अस्माभिलम्भिताः । विदानाः—'विद्लु
लाभे' इत्यस्य व्यत्ययेन शानच् । 'बहुलं
छन्दसि' इति विकरणस्य लुक् Sy.
६. दीप्तो वतंते Sy. ७. यं P.
दत्तैः सोमैः Sy. ८. प्रीतैः M.
९. ०पवेन्द्रः P. वृषाणः फलस्य वर्धकाः
पर्वाणि कालावयवा वर्षाद्या यस्य स
तथोक्तः । कालात्मक इत्यर्थः Sy.
१०. महा P. विजहात्युत्सुजत्यर्वात्तथ्य इति
विहाया महान् । तादृश इन्द्रः, विहायाः
—'ओहाक् त्यागे' । 'विहायाऽभ्यदृ-
न्दसि' इत्यसुन् । 'गित्' इत्यनुवृत्तेः 'आतो
युक् चिष्कृतोः' इति युगागमः । 'गति-
- कारकयोः—' इति पूर्वपदप्रकृतिस्वर-
त्वम् Sy. ११. जव० P.
१२. प्रकर्षेण मन्त्रैरुपयम्यमानानिमान् सोमान्
Sy. १३. तानि M.
१४. P. omits सुष्टु and प्रति ॥ गृभाय
—'ग्रह उपादाने' इत्यस्य लोटि ह्री इना-
प्रत्ययस्य 'छन्दसि शायजपि' इति शाय-
जादेशः । 'हृप्रहोभः—' इति भत्वम् ।
'अतो हेः' इति हेर्लुक् । निघातः Sy.
१५. गृहीत्वा च, वृषभिर्प्राविभिरभिषुतम् Sy.
१६. पूर्णं P. स्वर्गादिफलवर्धकमिमम् Sy.
१७. माध्यन्दिने सवनेऽच्छावाकशस्त्रे याज्या
'पिवा वर्धस्व' इत्येषा । सूत्रितञ्च—
'पिवा वर्धस्व तव घा सुतास इति
याज्या' (ASS. 5. 16.) इति Sy.
१८. Omitted in P. १९. Omitted
in M. पिब—पातेः (पिबतेः) लोटि
रूपम् Sy. २०. इमं सोमम् Sy.
२१. शरीरेण पुष्टो भव । वर्धस्व—तिङ्
उत्तरत्वास्निघाताभावः Sy.
२२. तवै P. त्वदर्थम् Sy. २३. प्राविभिर-
भिषुताः Sy.
२४. इन्द्रं M.

पूर्वे भवन्ति । अपिच । अमी सम्प्रतितनाः । ततः, त्वं यथा । अपिबः । पुरातनान् । इन्द्र !
सोमान् । एवम् । पिब । स्तोतव्यः । अद्यतनानपि । नवतरः ।

महाँ अमत्रो वृजने विरप्प्युग्रं शवः पत्यते धृष्णवोजः ।

नाहं विव्याच पृथिवी चनैनं यत्सोमासो हर्षश्चममन्दन् ॥ ४ ॥

महान् । मंहनीयो महानिति यास्कः । अमत्रोऽमत्रि इति । स्तुतिः विरप्प्याम्,
तद्वान् विरप्शी । युद्धे, स्तोतव्यः । उद्गूर्णम् । धर्षणशीलम् । अस्योजः । शत्रूणां

१. पुरातनाः Sy. २. ०वति P.
३. इमे अभिनवाः, उभयविधाः सोमाः Sy.
४. ०पिब P. यथायोगादनिघातः Sy.
५. एमम् P.
६. पिब P. पाहि-पाते(पिबते)लोँटि 'बहुलं
छन्दसि' इति शपो लुक् । निघातः Sy.
७. ०तव्य P. स्तुत्यः । पन्यः—पनतेः
स्तुत्यर्थस्य अघ्न्यादित्वाद् यत् । 'यतो-
ज्जावः' इत्याद्युदात्तत्वम् Sy.
८. अधुना Sy.
९. अतिशयेनाभिनवस्त्वम् इमानभिनवान्
सोमान् । नवीयान्—नवशब्दावीयसुनि
रूपम् । निस्वरः Sy.
१०. योऽयमिन्द्रो महान्, अतिशयितसामर्थ्य-
वान् Sy. विश्वामित्रस्य । इन्द्र उच्यते ।
महाञ् शरीरेण SKN. विश्वामित्रस्ये-
दमार्थम् । महान् प्रभावतः Dur.
११. Cf. N. 3. 13. 'महान् कस्मात् ?
मानेनान्याञ्जहातीति शाकपूणिः । मंह-
नीयो भवतीति वा' ।
१२. शत्रूणामभिभविता । अमत्रः—'अम
गत्याविषु' । 'अभिनक्षियजि—'इत्या-
दिना अत्रन् प्रत्ययः । निस्वरः Sy.
अमत्रोऽपरिमाणबलेनाहिंसितपूर्वा वा
केनचित् SKN. अपरिमाणमात्र
इन्द्रः Dur. १३. ०मत्र इ० P.
०ऽमात्र is suggested for ०ऽमत्रि ।
१४. N. 6. 23.
१५. स्तुति P. १६. विरप् M. वीर P.
१७. विरप्शी M. वीरश्च P. विरपणशीलो
भुजास्फालनेन युद्धार्थं शत्रूणामाह्वान-
कारी । यद्वा विविधं रपणं स्तुतिलक्षणं
यस्येति सर्वैः स्तुत्य इत्यर्थः । विरप्शी
'रप लप व्यक्तायां वाचि' । औणादिकः
शप्रत्ययः । विविधं रपन्तीति विरप्शाः
स्तोतारः । तेऽस्य सन्तीत्यत इतिः । यद्वा
विविधं रपणं विरप्शाम्, तदस्यास्तीति ।
प्रत्ययस्वरः Sy. विरपणशील आह्वान-
नकृत् SKN. विरावणशीलः Dur.
१८. बलोपलक्षिते युद्धे Sy. वृजनशब्दः क्रिया-
निमित्तको बलनिमित्तो वाऽन्तर्णोतिमत्व-
र्थः सङ्ग्रामे द्रष्टव्यः । वर्ज्यन्ते यत्र बाणै-
र्योद्धारस्तस्मिन्, व्रज? (वर्ज)नवति बल-
वति वा सङ्ग्रामे SKN. सङ्ग्रामे Dur.
१९. It is the interpretation of
विरप्शी । It should therefore
immediately follow विरप्शी ।
२०. तादृशस्येन्द्रस्य Sy. अभ्युद्यतम् Dur.
२१. धृष्ण—'त्रिधृवा प्रागल्भ्ये' । त्रिसुधि-
धृषिक्षिपेः (क्नुः इति) क्नुप्रत्ययः । 'रषा-
भ्याम्—'इति णत्वम् । प्रत्ययस्वरः Sy.
शत्रूणामभिभवितु SKN. धर्षयितु
Dur. २२. अस्योन्व P. पराक्रम-
लक्षणं तेजः Sy. यस्य बलम् Dur.

बलस्य । इष्टे । न । एव । पृथिवी । अपि । एनम् । व्याप्तवती । यदा । पीताः सोमाः ।
हर्यश्वम् । अमन्दन्, तदा भूम्या अपि महानासीदिति ।

महाँ उग्रो वावृधे वीर्याय समाचक्रे वृषभः काव्येन ।

इन्द्रो भगो वाज्रदा अस्य गावः प्र जायन्ते दक्षिणा अस्य पूर्वाः ॥ ५ ॥

महान् । महान् । उद्गूणः । वृद्ध आसीत् । वीर्यकरणाय । सोऽयम् । स्तोतॄणां

१. शवः बलम् Sy. शत्रुबलम् Dur.

२. ईष्टे is suggested for इष्टे ॥
सर्वत्र प्रसरति । पत्यते—व्यत्ययेन कर्तरि
यक् । निघातः Sy. पातयते Dur.

३. इव P.

अहशब्द एवार्थे Sy. अहशब्दो विनि-
प्रहार्थीयत्वादेवार्थे SKN.

४. विस्तीर्णा भूमिः Sy. तच्छ्रुतेर्घोश्चे-
त्युपसङ्ग्रहः, पृथिवी च घोश्च माहा-
त्म्येन छावापृथिव्यावप्यनेनैव व्याप्नुत
इत्यर्थः SKN. पृथिवी नापि घीः,
उपमानत्वेन Dur.

५. आनि P. चन इत्यप्यर्थे । चनेति निपा-
तसमुदायश्चार्थे वर्तते । एवमादित्वा-
वन्तोदात्तः Sy. चनेति निपातः स्वार्थे
SKN. नापि Dur.

६. एतावृशमहिमोपेतमिन्द्रम् Sy.

७. Omitted in M. न व्याप्नोति ।
घौरपि न . . . इत्यर्थः, विव्याच—व्यचे-
लिटि णलि 'लिटघभ्यासस्योभयेषाम्'
इत्यभ्यासस्य सम्प्रसारणम् । निघातः
Sy. व्यचिर्व्याप्त्यर्थः । व्याप्नोति SKN.

८. यता P. यच्छब्दो यदेत्येतस्यार्थे व्यत्ययेन
वा नपुंसकम् । यदा यं वेन्द्रम् SKN.
कदा पुनरेवं भवति ? . . . यदा Dur.

९. स्वाहाकृताः सोमाः Sy.

१०. हृश्चम् P.

इन्द्रम् Sy; Dur. हरी अदवी यस्य
तम् SKN.

११. ०भवन्त M. अमादयन् । तदा तमेनं
छावापृथिव्यौ व्याप्तुं न शक्नुत इत्यर्थः ।
अमन्दन्—'मदि स्तुत्यादिषु' इत्यस्य
लङि रूपम् । यद्योगादनिघातः Sy.
मोदयन्ति तर्पयन्ति चेत्यर्थः SKN.
अतर्पयन्नित्यर्थः Dur.

१२. भूम्याम P.

१३. विम० M. माहा० P.

१४. 'अमत्रोऽमात्रो महान् भवति । अभ्य-
मितो वा' N. 6. 23.; SKN.
2. 472.

१५. युद्धकर्मणि बलवान् Sy.

१६. शत्रूणां भयङ्करः Sy.

१७. वर्धते । वावृधे—वर्धतेलिटि रूपम् ।
निघातः Sy.

१८. ०कथंणा० P. वीर्याय—वीरे भवं वीर्यम्,
'भवे छन्दति' इति यत् । 'वीरवीर्यौ च'
इत्यत्र 'यतोऽनावः' इत्यस्यानित्यत्वस्य
ज्ञापितत्वात् तित्त्वरितः Sy.

१९. It is the substitute of वृषभः ॥
वृषभः फलस्याभिवर्धकः Sy.

स्तोत्रेण । समभिमुखीक्रियते । सोममिन्द्रः । भजनीयः । अन्नस्य दाता । अस्य । स्वभूता
गावो विद्यन्ते । तथाजस्य । मनुष्येभ्यः स्तोत्रभ्यो दत्ता दक्षिणाः । प्रजाभिः प्रजायन्ते । बह्वृधः ।

प्र यत्सिन्धवः प्रसवं यथायन्नापः समुद्रं रुथ्येव जग्मुः ।

अतश्चिदिन्द्रः सदसो वरीयान्यदीं सोमं पृणति दुग्धो अंशुः ॥ ६ ॥

प्र यत् । यस्मिन् काले । येन प्रकारेण । नद्यः । इन्द्रस्यानुज्ञाम् । प्रायन् । तस्मिन्
काले तेन प्रकारेण, आपः । समुद्रम् । विस्तीर्णा रथमार्गा इव । गच्छन्ति । अस्मात् कारणात् ।

१. त्रेण M. कवयः स्तोतारः । तत्कर्म
स्तोत्रम् । तेन । काव्येन—कवेः कर्म
काव्यम् । ब्राह्मणादित्वात् ष्यञ् ।
त्रित्वादुपधावृद्धिः ? (आद्यचो वृद्धिः)
त्रित्स्वरः Sy.

२. सङ्गच्छते । समाचक्रे—करोतेलिटि
रूपम् । 'गतिगंतौ' इति पूर्वपदस्य गते-
निघातः Sy.

३. M. reads इति इयं सोमम् ॥ सोज्य०
is suggested for सोम०.

४. सर्वेभजनीयः Sy.

५. क्षीरादिलक्षणाप्रदाः । वाजदाः—
ददातेः 'आतोऽनुपसर्गे कः' Sy.

६. तादृशस्य अस्य इन्द्रस्य Sy.

७. स्वभा P.

८. प्रजायन्ते Sy.

९. ०क्षिणा M. and P. दक्षिणाः—'दक्ष
वृद्धौ' इत्यस्मात् 'द्वुदक्षिभ्यामिनन्' इ-
तीनन्प्रत्ययः । निस्त्वादाद्युदात्तः Sy.

१०. प्रजायन्ते—'जनी प्रादुर्भावे' इत्यस्य
लटि रूपम् Sy.

११. ह्वयः M. Sy. adds ता गावः ।

१२. प्रपयः M. प्र यत्सिन्धवः is an
addition in M. over the
line.

१३. यदा Sy.

१४. यथा Sy.

१५. प्रकवेषेण सूयते इति प्रसवः कामः ।
तमनुसृत्य । प्रसवम्—सवतेः कर्मण्यप् ।
याथादिस्वरः Sy.

१६. प्रकृष्टमतिदूरं समुद्रं गच्छन्ति । आयन्
—अयतेर्लङि रूपम् । यद्योगादनिघातः
Sy.

१७. तदा Sy.

१८. आः P.

१९. ०मुन्द्राः P. महान्तं समुद्रम् Sy.

२०. रथिन इव । रुथ्येव—रथस्येमे रुथ्याः ।
'रथाद्यत्' इति यत् । 'सुपां सुलुक्—'
इति सुपो ङादेशः । तित्स्वरितः ।
इवेन विभक्त्यलोपः, पूर्वपदप्रकृतिस्वरः
Sy.

२१. प्रीणनार्थं गच्छन्ति । जग्मुः—गमेर्लटि
रूपम् । 'गमहन—' इत्यादिनोपधा-
लोपः । निघातः Sy.

इन्द्रः । स्वस्थानादन्तरिक्षात् । अपि । उरुतरः । यत् । एनम् । सोमः । पूरयति । दुग्धः । अंशुः, अत्र यास्कः—'अंशुः क्षमष्टमात्रो भवति' इति ।

समुद्रेण सिन्धवो यादमाना इन्द्राय सोमं सुषुतं भरन्तः ।

अंशुं दुहन्ति हस्तिनो भरित्रैर्मध्वः पुनन्ति धारया पवित्रैः ॥ ७ ॥

समुद्रेण । द्रोणशकलेन । आपः । सङ्गच्छमानाः । इन्द्राय । सोमम् । सुषुत्वभिषुतम् । सम्भरन् । तथा, अंशुम् । दुहन्ति । हस्तयुक्ता अध्वर्यवः । सोमसम्भरणसाधनैः । मधूनि ।

१. इन्द्र M. इन्द्र P.
२. M. omits स्वस्था० P. reads स्वस्था० ॥ अतश्चित्सदसः—अस्मादप्यन्तरिक्षात् Sy.
३. वरीयान्—उरुशब्दादीयसुनि 'प्रियस्थिर—' इत्यादिना वरादेशः । नित्वादाद्युदात्तः Sy. ४. इन्द्रम् Sy.
५. सोमम् M. and P.
६. प्रीणयति । यथाल्पा नद्योऽप्यीपांसि च जलानि महान्तं समुद्रं प्रीणयन्ति तद्वदल्पतरौऽप्युभूतः सोमः वरीयांसमिन्द्रं प्रीणयति । पूणति—'पूण प्रीणने' । तुवादिः । यद्योगादनिघातः Sy.
७. दुग्ध P. अभिषुतः । दुग्धः—दुहैः क्तः, 'एकाचः—' इतीदप्रतिषेधः । 'दादेर्धातोर्घः' इति हकारस्य घत्वम् । 'भ्रवस्तथोर्घोऽवः' । प्रत्ययस्वरः Sy.
८. लताखण्डरूपोऽप्यः सोमः Sy.
९. N. 2. १.
१०. सहिता नद्यादिरूपेणापोऽभिद्रवन्त्येनमिति समुद्रस्तेन । समुद्रेण—समुत्पूर्वात् द्रवतेः 'अन्येभ्योऽपि वृश्यते' इति डः, डित्त्वाट्टिलोपः । यद्वा 'उन्दी क्लेदने' । सम्पूर्वस्य 'स्फायितञ्च—' इत्यादिना रक् । कित्वाबुपधालोपः । उभयत्र प्रत्ययस्वरः । सुपा सहकादेशे कृत एकादेश उदात्त एव Sy. ११. सिन्धवः—नद्यो यथा तं पूरयन्ति तद्वत् Sy.
१२. तेन सह सङ्गतिं याचमानाः । यादमानाः—'दुयाचु याचामाम्' । शानच् । व्यत्ययेन चकारस्य दकारः । शानचो लसार्वधातुकस्वरे धातुस्वरः Sy.
१३. तुभ्यम् Sy. १४. M. omits षुत्वभिषु । P. omits तम् ।
१५. सम्भरन्तः, or समभरन् is suggested for सम्भरन् ॥ सम्पादयन्तः Sy.
१६. लताखण्डम् Sy.
१७. अभिषुष्वन्ति । दुहन्ति—'दुह प्रपूरणे' इत्यस्य लटि रूपम् Sy.
१८. हस्तवन्तः Sy.
१९. ०धने P. कर्मकरणार्थं पदार्थान् विभ्रतीति भरित्रा । हवस्तैः । भरित्रैः—'डुभूज् धारणपोषणयोः' इत्यस्मात् 'अशिन्नादिभ्य इत्रोत्रौ' इतीत्रप्रत्ययः । प्रत्ययस्वरः Sy.
२०. माधुर्योपेतान् सोमान् Sy.

पुनन्ति । धारया । दशापवित्रैश्चेति ।

हृदाइव कुक्षयः सोमधानाः समीं विव्याचु सर्वना पुरुणि ।

अन्ना यदिन्द्रः प्रथमा व्याशं वृत्रं जघन्वाँ अंवृणीत सोमम् ॥ ८ ॥

हृदा इव । हृदा इव । इन्द्रस्य जठरावकाशाः । सोमाधाराः । संब्याप्नोति । बहूनि ।
सवनानि । ईमिति पूरणम् । अन्त्यलोपश्चान्दसः, अन्नानि विविधानि । पुरातनानि, वृत्रवधात्
पूर्वम् । यस्मात् । विविधमश्नात् । अथ वृत्रम् । जघन्वान् । देवेभ्यः सोममेव ।
वृतावनिति ।

१. शोचयन्ति । पुनन्ति—‘पूञ् पवने’
इत्यस्य लटि रूपम् Sy.

२. सार० M. तथा तेष्वध्वर्वादयः स्रवतो
रसस्य धारया Sy.

३. दशापविस्तोत्रं० P.
पावनेः Sy.

४. Omitted in P.

५. तत्र दृष्टान्तः । यथा हृदा जलाधारा
भवन्ति तद्वत् Sy.

६. जरा P. उदराणि । कुक्षयः—‘कुष
निष्कर्षे’ ‘प्लुषिकुषिशुषिभ्यः क्सिः’
(Uṇādi 3. 435.) कुष्यत इति
कृक्षिः । प्रत्ययस्वरः Sy.

७. सोमा M. सोमो निधीयते येष्विति
सोमधानाः । सोमधानाः—दधातेरधि-
करणे ल्युट् । लिट्स्वरः Sy.

८. यं संख्या० M. सम्यक् व्या-
प्नोति । विव्याच—व्यर्चेर्लटि रूपम्
Sy.

९. पुरुणि त्रीणि Sy.

१०. सोऽयमिन्द्रः Sy.

११. भक्षणायानि सोमादीन्यन्नानि । अन्ना—
‘अद भक्षणे’ । अद्यत इत्यन्नम्
Sy.

१२. प्रथमानि Sy.

१३. ऽघना० P. विशेषेण जघास । व्याश—
‘व्याश भोजने’ इत्यस्य लिटि णलि
रूपम् । ‘अत आदेः’ इत्यभ्यासस्य
दीर्घः । यद्योगादनिघातः । लिट्स्वरः
Sy.

१४. वृत्रस्य Sy. वृत्रम्—‘न लोकाव्यय-
निष्ठा—’ इति षष्ठीप्रतिषेधः Sy.

१५. जघन्वान् M. हन्तेन्द्रः । जघन्वान्—
हन्तेः ष्वसाविडभावे रूपम् । प्रत्यय-
स्वरः Sy.

१६. ऽवेभ्य M.

१७. भव M.

१८. वृतावा० P. माध्यन्दिने सवने
देवेभ्यः समभजत । अंवृणीत—
‘वृद् सम्भक्तौ’ इत्यस्य लटि रूपम्
Sy.

१९. VM. ignores इन्द्रः ।

आ तू भर माकिरेतत्परिं घ्राद्विन्ना हि त्वा वसुपतिं वसूनाम् ।

इन्द्र यत्ते माहिंनं दत्रमस्यस्मभ्यं तद्धर्यश्च प्र यन्धि ॥ ६ ॥

आ तू भर । आभर धनम् । क्षिप्रमस्मभ्यं दातुम् । मा कश्चित् । त्वया दीयमान-
मेतत् । निरुणद्धु । जानीमः । हिं । त्वाम् । वसुपतिम् । तथा सति, न्द्र ! यत् । तव ।
पूजनीयम् । देयधनम् । अस्ति । हे हर्यश्व ! तत् । अस्मभ्यम् । प्रयच्छेति ।

१. तु P.
२. Omitted in P.
३. भर—भरतेर्लोडि रूपम् Sy.
४. 'विन्ना हि त्वा वसुपतिम्' इति वक्ष्य-
माणत्वाद् वस्विति गम्यते । एतद्वसु
BB.
५. तू—'ऋचि तुनुध—' इत्यादिना संहितायां
वीर्यः Sy. तू इति पादपूरणार्थम् BB.
६. दधु P.
७. को वा । माकिः निपातः Sy. माकि-
रिति माशब्दपर्यायो निपातः BB.
८. ०मेकं M. ०मेत् P. धनम् Sy.
९. परिष्ठात् प्रतिबध्य तिष्ठेत् । स्यात्—
तिष्ठतेऽद्यन्वसे लुङि रूपम् । 'उप-
सर्गात् सुनोति—' इत्यादिना संहितायां
षत्वम् । निघातः Sy. परत्र मा स्यात्,
अस्मास्वेव तिष्ठतु । यद्वा, अस्मभ्य-
माहृतं वसु त्वर्यतत्परिष्ठितं समाप्तं
मा भूद्, अनुपक्षीणमस्तु BB.
१०. विन्ना—वेत्तेर्लोडि 'विदो लटो वा' इति
मसो मादेशः । प्रत्ययस्वरः । संहितायां
'द्वघचोऽस्तितिष्ठः' इति वीर्यः Sy.
विजानीमः BB.
११. खलु Sy. यस्मात् BB.
१२. उत्तमस्य धनस्य स्वामिनम् । वसुपतिम्
—'पत्यावैश्वर्ये' इति पूर्वपदप्रकृति-
स्वरः Sy. सर्वेषां वसूनां सम्बन्धिनं
वसुपतिं धनपतिम् । . . 'इन्द्रो दिव
इन्द्र ईशे पृथिव्याः' इत्यादिषु त्वामेव

सर्ववसुपतिं शृणुमः । तस्मादुच्यते 'आ
तू भर' इति BB.

१३. वत् P.
१४. ०जयन्ति P. मंहनीयम् । माहिंनम्—
'महेरिण् च' इतीनण् प्रत्ययः । णित्वा-
दुपधावृद्धिः, ग्रामादित्वादाद्युदात्तः Sy.
महद् मंहनीयं वा हिरण्यादिकम् ।
महेरिन् वृद्धिश्च । यद्वा माहिंनं महा-
प्रमाणम् । 'माहू माने' स एव प्रत्ययः
BB.
१५. देवध० M. एवं ध० P. धनम् Sy.
दत्रं दातव्यम् । औणादिकस्त्रन्प्रत्ययः ।
ईदृशं यत्तव धनमस्ति दानायैव कल्पि-
तम् BB.
१६. Omitted in M.
१७. Omitted in P. हे हर्यश्व !
हरिवाहन ! BB.
१८. धनम् Sy.
१९. यन्धि—'यम् उपरमे' । लोटि 'बहुलं
छन्दसि' इति शपो लुक् । 'सिंहः' । तस्य
'वा छन्दसि' इति पिस्वस्य विकल्पित-
त्वाद्वाडित्त्वात् 'अडितश्च' इति
हेष्यदेशः । निघातः Sy.
२०. VM. ignores वसूनाम् ॥ धनानाम्
Sy.
सर्ववसुपतित्वप्रतिपादनार्थं वसूनामि-
त्युक्तम् । समासे संख्याविशेषाप्रतीतेः
BB.
This stanza—TS. 1. 7. 13. 3.

अस्मे प्र यन्धि मघवन्नृजीषिन्निन्द्रं रायो विश्ववारस्य भूरैः ।

अस्मे शतं शरदो जीवसे धा अस्मे वीराञ्छ्वत इन्द्र शिप्रिन् ॥ १० ॥

अस्मे प्र । अङ्गिरसो घोर एतां वशं, अस्मभ्यम् । प्रयच्छ । घनवन् ! तृतीयसंवना-
न्वयात् ऋजीषवन् ! इन्द्र ! सर्ववैरणीयम् । भूरि । घनम् । तथाऽस्मभ्यम् । जीवनायम् ।
शतम् । शरदः । प्रयच्छ । अस्मभ्यम् । वीराञ्च । बहून् । इन्द्र ! शिप्रिन् !

१. जातकर्मण्यंसाभिमर्शने 'अस्मे प्र यन्धि' (AGS. 1. 15.) इत्येवा । यद्यपि 'सानिवंहेत्' इति वचनेन शंसने निधिद्धा तथाप्यभिमर्शनस्य शंसने चोदितत्वात् नोक्तदोषः Sy.
२. अस्मं P.
३. Omitted in P.
४. अङ्गिरसो is suggested for अङ्गिरसो.
५. P. adds एव after घोर ।
६. एता D. and M.
७. वशं P. ववशं is suggested for वशं ॥ घोरस्याङ्गिरस्येदमर्षम् Dur.
८. ऽस्मभ्य P. एवमत्र 'अस्मे प्रयन्धि' इत्यनेन याच्ञार्थेन सम्बन्धात् 'अस्मे' इत्यस्य 'अस्मभ्यम्' इति चतुर्थ्या विपरिणाम उपपद्यते Dur.
९. देहि Dur.
१०. ऽनाय यात् M.
११. गतसारसोमवन् ! हे इन्द्र ! Sy.
१२. विश्वैः सर्वैः सम्भजनोयतया वरणं यस्य तत् Sy. सर्वा आपवो यद् धनं वारयति तस्य Dur.
१३. बहु Sy. भूरेबहुनः, षष्ठीश्रुतेरेकदेश-मिति शेषः । द्वितीयायं वा षष्ठी । . . .

- भूरि SKN. बहून्ः, यस्याधिपतिस्त्वं तस्याभिलषितां मात्रां देहि Dur.
१४. द्वितीयायं षष्ठी Sy. घनस्य Dur.
१५. अस्माकम् Sy. अस्मभ्यमेव SKN.
१६. ऽवघना० M. ऽवघनात्स्यं P. जीवनाय । जीवसे—'जीव प्राणधारणे' इत्यस्य तुमर्थेऽस्तेप्रत्ययः । प्रत्ययस्वरः Sy. जीवनाय SKN.; Dur.
१७. Omitted in M. संवत्सरान् Sy. शतं वर्षाणि SKN.; Dur.
१८. Omitted in M. देहि Sy.; SKN.; Dur.
१९. स्मभ्यं M. अस्माकम् Sy. अस्मभ्यमेव च SKN.
२०. पुत्रान् देहि Sy. पुत्रान् SKN.; Dur.
२१. शश्वदिति बहुनाम (Ngh. 3. 1.) शश्वतः—'दृश्रोशिव गतिवृद्धयोः' । अस्मात् 'संश्वद्वेहत्—'इत्यादिनाति-प्रत्ययान्तत्वेन निपातनादिष्टरूपसिद्धिः Sy. बहुनामेदम्, बहून् SKN. वीर्षायुषो देहि Dur.
२२. शिप्रिन् M. याचन्ते P. शोभनहनो ! Sy. हनुर्नासिके वा ताभ्यां तन्नन् । SKN. 2. 412.

शुनं हुवेम मधवानमिन्द्रमस्मिन्भरे नृतमं वाजसातौ ।

शृएवन्तमग्रमृतये समत्सु घ्नन्तं वृत्राणि संजितं धनानाम् ॥ ११ ॥

[शुनं हुवेम ।]

III.37.

वारत्रेहत्याय शवसे पृतनापाहाय च । इन्द्र त्वा वर्तयामसि ॥ १ ॥

वारत्रेहत्याय = शत्रुहनननिमित्ताय । सेनाभिभवनिमित्ताय । च । बर्त्ताय, तदस्माकं यथा स्यादित्येवंम् । इन्द्र ! त्वाम् । आवर्तयामः ।

१. The *pratika* is supplied by the Editor. M. has शुनं हुवे added by a different hand over the line. For commentary, see RV. III. 30. 22.

२. 'वारत्रेहत्याय' इत्येकादशर्चमष्टमं सूक्तम् । एकादशयनुष्टुप्, शिष्टाः गायत्र्यः । तथा चानुकान्तम्—'वारत्रेहत्याय गायत्रमन्त्यानुष्टुप्' (KSA. 18. 37. p. 16.) इति । अतिरात्रे प्रथमे पर्याये ब्राह्मणाच्छंसिशास्त्रे 'वारत्रेहत्याय' इत्युत्तमावर्जं सूक्तं शंसनीयम् । तथा च सूत्रितम्—'वारत्रेहत्यायेत्युत्तमामुद्धरेत्' (ASS. 6. 4.) इति । महाप्रते गायत्रीतृचाशीतावुत्तमावर्जमिवं सूक्तम् । पञ्चमारण्यके सूत्रितम्—'वारत्रेहत्याय शवस इत्युत्तमामुद्धरति' (AĀ. 5. 2. 5.) इति Sy.

३. पिताहिनामा P. विश्वामित्रः स्तोति Sy.

४. न्युह० P. वृत्रहनननिमित्ताय । वारत्रेहत्याय—वृत्रघ्नः कर्मैत्यर्थे ब्राह्मणादित्वात् ष्यञ् । 'हनस्तोऽचिष्णलोः' (Pa. 7.3.32.) इति तकारः । त्रित्वादाद्युदात्तः Sy. वृत्रस्य दैत्यस्य हत्यायां हनने कुशलं वारत्रेहृत्यं, वृत्रघातसमर्थ-

मित्यर्थः Mah. वृत्रो येन शवसा बलेन हन्यते तद् वारत्रेहृत्यं शवस्तस्मै U.

५. ०नित्ता P.

६. परकीयसेनाभिभवाय । पृतनापाहाय—'पह मर्षणे' इत्यस्माद्भावे 'शकिसहोश्च' इति यत् । संहितायां 'सहेः पृतनर्ताभ्यां च' (Pa. 8. 3. 109.) इति षत्वम् । दीर्घश्चान्वसः Sy. पृतनाशत्रुसेना सह्यतेऽभिभूयते येन तत्पृतनासाह्यं तस्मै शत्रुसेनापराभवसमर्थायेत्यर्थः Mah. पृतनाः संग्रामा येन शवसाऽभिभूयन्ते तत्पृतनासहं बलं तस्मै पृतनासहाय । सहतिरभिभवार्थः U.

७. Omitted in M. अपिच Sy. च पुनः Mah.

८. त्वद्बलवृद्धय इत्यर्थः Mah.

९. तथा स्मा० M.

१०. ०वर्तम् P.

११. सर्वतः प्रवर्तयामः । वर्तयामसि—'वृत्रवर्तने' इत्यस्य ष्यन्तस्य मसः 'इवन्तो मसिः' इति मसि इत्यादेशः । निघातः Sy. उपतिष्ठामहे Mah.

१२. This stanza = YV. 18. 68.

For ŚB. see RV. 3. 30. 8. =

ŚB. 9. 5. 2. 4. p. 748.

अर्वाचीनं सु ते मन उत चक्षुः शतक्रतो । इन्द्रं कृण्वन्तु वाघतः ॥ २ ॥

अर्वाचीनम् । अभिमुखम् । सुष्टु । कृण्वन्तु । तव । मनः । चक्षुः । च । बहुप्रज्ञ !
इन्द्र ! वाघतः=ऋत्विजः ।

नामानि ते शतक्रतो विश्वाभिर्गीर्भिरीमहे । इन्द्राभिमातिषाबे ॥ ३ ॥

नामानि ते । इन्द्र ! शक्रपुरूतेत्यादीनि तव । नामानि । सर्वाभिः । स्तुतिभिः ।
अभिमातीनां सहननिमित्तम् । याचामहे ।

पुरुष्टुतस्य धामभिः शतेन महयामसि । इन्द्रस्य चर्षणीधृतः ॥ ४ ॥

पुरुष्टुतस्य । बहुस्तुतस्य । पूषक्संज्ञासंज्ञितैः शतेन । तनुभिः । पूजां कुर्मो वयम् ।

१. M. omits अभि ॥ अस्मदभिमुखम् ।
अर्वाचीनम्—'विभाषाञ्चेरद्विक्स्त्रियाम्' इति स्वप्रत्ययः । स्वस्येनादेशः Sy.
२. अस्मदभिमतफलसम्पादनेन शोभनम् Sy.
३. कुर्वन्तु । कृण्वन्तु—'कृवि हिंसाकरणयोः' इत्यस्य लोटि रूपम् । आमन्त्रितस्याविद्यमानवस्त्वेन पादादित्वादिनिघातः । प्रत्ययस्वरः Sy. ४. मदनः M.
५. त्वदीयं दर्शनम्, अस्मास्वनुग्रहदृष्टि कुर्वन्तु । चक्षुः—'चक्षेः शिच्च' इत्युसि-प्रत्ययः । शिद्व-द्वावात् ख्याजादेशाभावः । 'नित्' इत्यनुवृत्तेः आद्युदात्तः Sy.
६. ०प्रश्नेन P. हे शतक्रतो ! शतं क्रतवो यस्यासौ शतक्रतुः Sy.
७. वहन्ति यज्ञियां धुरमिति वाघतः स्तोतारः । वाघतः—'वह प्रापणे' 'संश्च-द्वेहत्'—'इत्यादिना अतिप्रत्ययान्तत्वेन निपातनादुपधावृद्धिः । हकारस्य घत्वम् । प्रत्ययस्वरः Sy.
८. Omitted in P.
९. शक्रवज्रहस्तादीनि नामधेयानि । यद्वा तदुपलक्षितानि बलानि Sy.

१०. स्तुतिलक्षणाभिर्वाग्भिः Sy.
११. P. omits अभि ॥ मातिर्मानो गर्वः । अभितो मानो येषां तेऽभिमतलयः शत्रवः । तेषां (सह्यं) सहनमेव स(सा)ह्यम् । तस्मिन् युद्धेऽस्माकमुपस्थिते सति Sy.
१२. M. adds नेन्द्रं... न्तेऽपि तर्हि नामान्युच्चरन्त इतीत्यमुक्तमिति । P. adds नेन्दुष्ट्वा वा आहृत्साय शत्रुचरन्त इतीत्यर्थमुक्तमिति ॥ वयं याचामहे । ईमहे—'ई कान्त्यादिषु' । व्यत्ययेनात्मनेपदम् । अदादित्वाच्छपो लुक् । निघातः Sy.
१३. VM. ignores शतक्रतो !
१४. हे इन्द्र ! Sy.
१५. पुरुभिः बहुभिः स्तोतृभिः स्तुतस्य । पुरुष्टुतस्य—'ष्टुञ् स्तुती', कर्मणि क्तः । याथादिस्वरः । संहितायां 'स्तुतस्तो-मयोश्छन्दसि' इति घत्वम् Sy.
१६. अपरिमितसंख्याकंः Sy.
१७. तनुभिः M. तेजोभिर्युक्तस्य Sy.
१८. महयामः स्तोत्रं कर्मः । महयामसि—'मह पूजायाम्' इत्यस्य लटि इवन्तो मसिः । निघातः Sy.

कीर्तितैरिन्द्रस्य । मनुष्यस्य घृतः ।

इन्द्रं वृत्राय हन्तवे पुरुहुतमुपं ब्रुवे । भरेषु वाजसातये ॥ ५ ॥

इन्द्रं वृत्राय । इन्द्रम् । उपद्रवस्य । हननाय । बहुभिराहृतम् । उपस्तोमि । सङ्ग्रामेषु । अन्नभजनाय ।

वाजेषु सासहिर्भेव त्वामीमहे शतक्रतो । इन्द्रं वृत्राय हन्तवे ॥ ६ ॥

वाजेषु । सङ्ग्रामेषु । अभिभविता । भव । त्वाम् । याचामीहे । शतकर्मन् ! इन्द्र ! शत्रुम् । हन्तुम् ।

१. वृतः P. चर्षणीनां मनुष्याणां कर्मानुष्ठा-
तुणामभिमतफलसम्पादनेन धारकस्य
इन्द्रस्य । यद्वा आकृषन्ति सर्वमनेनेति
चर्षणि बलम् । तद्धारकस्य तव । चर्ष-
णीघृतः—'कृष आकर्षणे' 'कृषेरादेश्च
चः' (Uṇādi 2. 261.) इत्यनिप्रत्ययः ।
ककारस्य चकारादेशः । यद्वा 'कृष वि-
लेखने' । कर्षन्तीति चर्षणयो मनुष्याः ।
'धृ धारणे' । क्विप् । कृदुत्तरपदस्वरः
Sy.

२. Omitted in P.

३. हे इन्द्र ! Sy.

४. बलवन्तं त्वाम् Sy.

५. उप M. वृत्रनामकमसुरम् । वृत्राय—
'क्रियाग्रहणं कर्तव्यम्' इति कर्मणः
सम्प्रदानम् Sy.

६. राय M. हन्तुम् । हन्तवे—हन्तेस्तुमर्थे
तवेन्प्रत्ययः । निस्स्वरः Sy.

७. पुरुभिः Sy.

८. ०राभूत P.

९. सोमपानार्थं विदवामित्रोऽहमाह्वयामि ।
उपब्रुवे—'ब्रूञ् व्यक्तायां वाचि' इत्यस्य
लट्घुत्तम इटि रूपम् । निघातः
Sy.

१०. युद्धेषु Sy.

११. अन्नोपलक्षितधनलाभाय । वाजसातये—
सननं सातिः, वाजस्य सातिर्वाज-
सातिः । दासीभारादित्वात्पूर्वपदप्रकृति-
स्वरः Sy.

१२. वात्रूणामभिभविता । सासहिः—'सहि-
वह्चिलिपतिभ्यो यङन्तेभ्यः किकिनौ
वक्तव्यौ' इति किप्रत्ययः । तस्य स्वरः
Sy.

१३. य याचाम् ० M. प्रार्थयामहे Sy.

१४. शतक्रतो ! Sy.

१५. वृत्रम् । वृत्राय कर्मणः सम्प्रदानं (त्व)म्
Sy.

१६. हन्तवे—तुमर्थे तवेन्प्रत्ययः Sy.

द्युन्नेषु पृतनाज्ये पृतसुतुर्षु श्रवःसु च । इन्द्र साक्ष्वाभिमातिषु ॥ ७ ॥

द्युन्नेषु । अन्नेषु । 'पृतनाज्यम्' इति सङ्ग्रामनाम । सेनाविषयेषु तरणेषु । कीर्तिषु । सक्तो भव । इन्द्र ! ये च त्वामभिमन्यन्ते तेषु । चेति ।

शुष्मिन्तमं न ऊतये द्युम्निं पाहि जागृविम् । इन्द्र सोमं शतक्रतो ॥ ८ ॥

शुष्मिन्तमम् । बलवत्तमम् । अस्माकम् । रक्षणाय । घनाद्यन्नयुक्तम् । पिब । जागरणशीलम् = उद्भूतरसम् । इन्द्र ! सोमम् । शतकर्मन् ।

१. Omitted in P. P. adds here
चेरन्त इति रथमुत्तरमिति पुरुषुतस्य ॥
द्योतमानेषु धनेषु प्राप्तव्येष्वभिमानिनो
ये सपत्नाः Sy.

२. M. omits पृतनाज्य ॥ पृतनानामजनं
गमनं यस्मिन्निति पृतनाज्यं संग्रामः ।
तस्मिन् संग्रामे । पृतनाज्ये—'अज गति-
क्षेपणयोः' इत्यस्य ष्यन्तस्य 'अचो यत्' ।
पृतनानामाज्यं पृतनाज्यम् । एकादेश-
स्वरः Sy.

३. Ngh. II. 17, N. 9. 24.

४. तरणशीलेषु शूरेषु । पृतसुतुर्षु—पृतना-
शब्दस्य सौ परतः 'मांसपृत्स्नूनामुप-
संख्यानम्' इति पुदादेशः । 'अित्वरा
सम्भ्रमे' । ताच्छीलिकः क्विप् । 'ज्वर-
त्वर—' इत्यादिना ऊङ् । 'तत्पुरुषे कृति
बहुलम्' इति पूर्वपदस्य सप्तम्या अलुक् ।
कृदुत्तरपदस्वरः Sy.

५. बलेषु च येऽभिमानिनः सपत्नाः सन्ति
तान् Sy.

६. सक्तो P. अभिभव । साक्ष्वा—'षह
मर्षणे' इत्यस्य लोटि 'बहुलं छन्दसि'

इति शपो लुक् । ढत्वकत्वे । दीर्घ-
श्छान्दसः Sy.

७. तथाभिमातिषु सर्वतो गर्वयुक्तेषु शत्रुषु
पुरुषेषु ये सपत्नाः तांश्चाभिभव Sy.

८. चातुर्विधिकेऽहनि माध्यन्दिने सवने
ब्राह्मणाच्छंसिशस्त्रे 'शुष्मिन्तमं न ऊतये'
इति तुचो वैकल्पिकोऽनुरूपः । सूत्रि-
तञ्च—'शुष्मिन्तमं न ऊतये श्रायन्त
इव सूर्यम्' (ASS. 7. 4.) इति Sy.

९. यद ब० M. बलवतां मध्येऽतिशयेन
बलवन्तम् । यद्वा शुष्मिन्तमं शत्रूणां
शोषकतमम् Sy.

१०. M. omits छ ॥ दीप्तिमन्तम् ।
यद्वा द्युम्निं यशस्विन्तम् Sy.

११. अत्रागत्य पिब । पाहि—पाते (पिबते) लोटि
'बहुलं छन्दसि' इति शपो लुक् ।
निघातः Sy.

१२. पीतः सोमो जागृविः स्वप्ननिवारक इति
तादृशम् । जागृविः—'क्विन्नप्रत्ययान्तः ।
निस्त्वादाद्युदात्तः Sy.

१३. अस्माकं सम्बन्धिनं सोमम् Sy.

१४. शतक्रतो ! Sy.

इन्द्रियाणि शतक्रतो या ते जनेषु पञ्चसु । इन्द्र तानि तु आ वृषे ॥ ९ ॥

इन्द्रियाणि । निषादपञ्चमेषु । चतुर्षु वर्णेषु । यानि । त्वया दीयन्ते । बलानि, स्तोत्र-
ध्वंशवा, तत्रास्य बलानि व्यासक्तानि तिष्ठन्ति । इन्द्र ! त्वदीयानि । सर्वाण्येव तानि ।
अहमावृण इति ।

अगन्निन्द्र श्रवो बृहद्बुध्नं दधिष्व दुष्टरम् । उक्ते शुभं तिरामसि ॥ १० ॥

अगन्निन्द्र । आगतम् । इन्द्र ! बृहत् । अन्नम् । द्योतनसाधनम् । तज्जठरे धारय ।
शत्रुभिर्दुष्टरम् । वर्धयामः । तव । बलं सोमेन ।

१. पञ्चसु जनेषु गन्धर्वाः पितरो देवा
असुरा रक्षांसि इत्येषु Sy.
२. वर्णं P.
३. तव सम्बन्धेषु Sy.
४. M. omits धवा ॥ रूपग्रहणा-
दिसामर्थ्यानि स्थितानि । इन्द्रियाणि
इन्द्रियमिन्द्रलिङ्गमिन्द्रवृष्टमिन्द्रसृष्टमि-
न्द्रजुष्टमिन्द्रदत्तमिति वा' इति घच्-
प्रत्ययान्तत्वेन निपातनादन्तोदात्तः Sy.
५. M. omits स्य ।
६. आस० P.
७. शतक्रतो ! हे इन्द्र ! Sy.
८. त्वया नि P.
९. इन्द्रियाणि Sy.
१०. सम्भजे । यद्वा पञ्चजनेषु निषादपञ्च-
मेषु चतुर्षु जनेषु यानीन्द्रियाणि सा-
मर्थ्यानि तानि त्वदीयान्यहमावृणे ।
'बृह् सम्भक्तौ' इत्यस्य लटि रूपम् ।
निघातः Sy.
११. VM. ignores शतक्रतो.
१२. अगत् P. त्वां गच्छतु । अगन्—ग-

मेलंङि 'बहुलं छन्दसि' इति शपो लुक् ।
हल्ङघादिना तिलोपः । 'मो नो धातोः' ।
अडागमस्वरः Sy.

१३. हे बृत्रहन् ! Sy.
१४. महत् Sy.
१५. सोमलक्षणमस्माभिर्वीयमानमन्नम् Sy.
१६. द्योतनं द्यो० P. धनम् Sy.
१७. साधय M. अस्मभ्यं प्रयच्छ । दधिष्व
—दधातेर्लोङि 'छन्दस्युभयधा' इति धातु
आर्धधातुकत्वादिडागमः । निघातः Sy.
१८. ऽभि दु० P.
१९. M. omits रम् ॥ दुस्तरं शत्रुभि-
स्तरितुमशक्यम् । दुष्टरम्—तरतेः
कृच्छ्रायं खल् । सुषामादित्वात्संहितायां
षत्वम् । लिट्स्वरः Sy.
२०. M. omits व ॥ सोमाज्यादिभिर्वर्ध-
यामः । तिरामसि—इदन्तो मसिः ।
निघातः Sy.
२१. त्वदीयम् Sy.
२२. बलमुत्कृष्टम् Sy.
२३. VM. ignores जत् ॥ उत्कृष्टम् Sy.

अर्वावतो न आ गृह्यथो शक्र परावतः ।

उ लोको यस्ते अद्रिव इन्द्रेह तत् आ गंहि ॥ ११ ॥

अर्वावतः । आसन्नात् देशात् । अस्मान् । आगच्छ । अपिच । शक्र ! दूरात् ।
किं बहुना । यत् । तव । स्थानम् । इन्द्र ! इह । ततः । आगच्छ ।

III. 38.

अभि तष्टेव दीधया मनीषामत्यो न वाजी सुधुरो जिहानः ।

अभि प्रियाणि मर्मशत्पराणि क्वीरिच्छामि सुदशे सुमेधाः ॥ १ ॥

अभि तष्टेव ॥ प्रजापतिर्वश्वामित्रो वाच्यो वा ॥ यथा तष्टा काष्ठं संस्करोति । एवं त्वं

१. ०भान् M. अर्वाचीनात् समीपाद्देशात्
Sy. २. अस्मान्भिलक्ष्य Sy.
३. तिपि P.
४. शक्रं M. बलवन् ! Sy.
५. अतिदूराद्देशात् । परावतः—‘उपसर्गा-
च्छन्दसि धात्वर्थे’ इति वतिः । प्रत्यय-
स्वरः Sy.
६. VM. seems to explain उ by
किं बहुना or he ignores
it. S. explains उ by
उत्तमः ।
७. यः Sy. ८. उत्तमो लोकोऽस्ति Sy.
९. अस्मिन् देवयजने देशे Sy.
१०. तस्मादपि लोकात् । ततः—‘पञ्चम्या-
स्तसिल्’ इति तसिल् । लिट्स्वरः Sy.
११. सोमपानार्थमागच्छ । गंहि—‘गमेलोटि
रूपम् Sy.
१२. VM. ignores अद्रिवः ॥ अति
भक्षयति शत्रूनि अद्रिवञ्चः तद्वन् !
हे इन्द्र ! ‘मनुवसो रुः’ इति रुः Sy.
१३. ‘अभि तष्टेव’ इति दशचं नवमं सूक्तम् ।
अत्रानुक्रमणिका ‘अभि तष्टेव दश प्रजा-
पतिः स वश्वामित्रो वाच्यो वा द्वौ वा

तौ न वैकोऽपि (KSA. 18. 38. p.
16.) इति । विश्वामित्रगोत्रः प्रजा-
पतिर्वाचः पुत्रः प्रजापतिर्वा ऋषिः ।
तावुभावपि समुच्चितावस्य सूक्तस्य
ऋषी इति द्वितीयः पक्षः । अथवा
नोभावपि किन्तु विश्वामित्र एवेति
तृतीयः पक्षः । त्रिष्टुप् छन्दः । इन्द्रो
देवता । चातुर्विंशिकेऽहनि माध्यन्दिने
सवनेऽच्छ्वावाकशस्त्रे ‘अभि तष्टेव’ इत्य-
हरहःशस्यनामकं सूक्तम् । सूत्रितञ्च—
‘उदु ब्रह्माण्यभि तष्टेवेतीतरावहरहः-
शस्ये’ (ASS. 7. 4.) इति । एवं
सर्वत्राहर्गणेषु द्वितीयादिष्वहस्सु मा-
ध्यन्दिने सवनेऽच्छ्वावाकशस्त्र एतत्
सूक्तम् Sy.

१४. Omitted in P.
१५. यजमानः स्तोतारं प्रति ब्रूते—हे स्तोतः !
Sy. १६. M. omits प्रजा ।
१७. ०र्वा इवा० P. १८. वाप्यो P.
१९. तेषा P. तत्र दृष्टान्तः, यथा तष्टा
तक्षणेन काष्ठं संस्करोति तद्वत् ।
तष्टेव—‘तक्षू त्वक्षू तनुकरणे’ इत्यस्य
तृनि रूपम् । नित्स्वरः Sy.

स्तोतुस्तव बुद्धिम् । इन्द्रस्तवार्थमभिदीपय—तीक्ष्णां कुरु । अतनशीलः । अश्वः । इव । सुष्ठु
 धूर्वहनर्धमः । पन्थानं गच्छन्, सोऽपि तीक्ष्णबुद्धिर्भवति गमनाय । अथ तथा करोमीति वदति
 अभि प्रियाणीति इन्द्रस्य प्रियतमानि । उत्तमानि कर्माणि स्तोतुम् । बुद्ध्या विमृशन् ।
 कवीन् । अभिगच्छामि । सन्दर्शनाय । प्राज्ञः, 'ये वै ते न ऋषयः पूर्वं प्रेतास्ते वै कवयः' इत्युक्त-
 मिति ।

१. स्तोतस्त० D. M.
 २. बुद्धम् M. इन्द्रविषयां स्तुतिम् Sy.
 ३. ०वात्थं० P.
 ४. सर्वतो वीप्तां कुरु । वीषय—'वीषीद्
 वीप्तिदेवनयोः' इत्यस्यान्तर्भावितण्य-
 र्थस्य लोटि शपो 'बहुलं छन्दसि'
 इति लुगभावः । व्यत्ययेन परस्मैपदम् Sy.
 ५. अश्वः Sy. ६. वेगवान् Sy.
 ७. पूर्व० M. शोभनया घुरान्वितः । सु-
 धुरः—'आद्युदात्तं द्वचच्छन्दसि' इत्युत्तर-
 पदाद्युदात्तत्वम् Sy.
 ८. M. omits क्षमः ।
 ९. जिहानः कर्मणि प्रवर्तमानः । जिहानः
 'ओहाद् गतौ' इत्यस्य शानचि 'भृजामित्'
 इत्यभ्यासस्येत्वम् । चित्त्वादान्तोदात्तत्वे
 प्राप्ते 'अभ्यस्तानामादिः' इत्याद्युदात्त-
 त्वम् Sy. १०. ०क्ष्णा बु० M.
 ११. वेद० M. १२. अ M. अः P.
 १३. प्रीणि P. १४. उ P. उत्तमानि
 यद्वा उत्तरेष्वहःसु क्रियमाणानि
 कर्माणि Sy. १५. बुध्य P.
 १६. अत्यर्थमभिमृशन् । ममृशत्—'मृवा आ-
 मशने' यङ्लुकि 'रुशिकौ च लुकि'
 इत्यभ्यासस्य रुगागमः । तदन्ताच्छतरि
 रूपम् । 'नाभ्यस्ताच्छतुः' इति नुमभावः ।
 अभ्यस्तस्वरः Sy.
 १७. ये पूर्वमनुष्ठितयज्ञा देवभूयमगमन् ते
 कवयः । तान् Sy.
 १८. संद्रष्टुम् । संदृशे—'दृशिद् प्रेक्षणे'
 इत्यस्मात्तुमर्थे 'दृशे विष्ये च' इति
 केन्द्रप्रत्ययान्तत्वेन निपातनादाद्युदात्तः ।
 समासे कृदुत्तरपदस्वरः Sy.
 १९. प्रज्ञः P. शोभनमेधावानहम् । सुमेधाः—
 'नित्यमसिच् प्रजामेधयोः' इत्यसिच्
 प्रत्ययः । चित्स्वरः Sy.
 २०. यो M. २१. ०तस्ते P.
 २२. Omitted in P.
 २३. AB. VI. २०.
 २४. उक्तार्थे ब्राह्मणम्—'अभि तष्टेव वीषया
 मनोषामित्यच्छावाकोऽहरहः शंसत्यभिव-
 त्तत्यै रूपमभि प्रियाणि ममृशत्पराणीति
 यान्येव पराण्यहानि तानि प्रियाणि
 तान्येव तदभिममृशतो यन्त्यभ्यारभ-
 माणाः परो वा अस्माल्लोकात्स्वर्गो
 लोक्तमेव तदभिवदति कवीरिच्छामि
 संदृशे सुमेधा इति ये वै ते न ऋषयः
 पूर्वं प्रेतास्ते वै कवयस्तानेव तदभ्यति-
 वदति' । (AB. 6. २०.) Sy.

इनोत पृच्छ जनिमा कवीनां मनोधृतः सुकृतंस्तत्तु द्याम् ।

इमा उं ते प्रख्योऽर्धमाना मनोवाता अधु नु धर्मणि गमन् ॥ २ ॥

इनोत । अपिच । देवानीश्वरान् । पृच्छ । पूर्वेषां प्रेतानां कवीनाम् । जन्मानि । मनसो धारयितारः । शोभनकर्मणः कर्तारो देवाः । ब्रूलोकम् । कृतवन्तः, कवयश्च प्रेतास्तत्र वर्तन्ते । इमाः स्तुतयः । त्वदीयाः । इन्द्रं प्रति प्रणियमानाः । वर्धमाना भवन्ति । अथ । श्रवणार्थं मनसः सदृशगतयः । त्वां धारयितुम् । क्षिप्रम् । आगताः, तान् पृच्छेति ।

नि धीमिदत्र गुह्या दधाना उत क्षत्राय रोदसी समञ्जन् ।

सं मात्राभिर्मिरे येसुर्वा अन्तर्मही समृते धार्यसे धुः ॥ ३ ॥

नि धीमिदत्र । अस्मिन् लोके । सर्वतः । एव । दुनिरूपकारणानि नानाजातीयकानि

१. ०नोत् P.

२. उत इत्यामन्त्रणे—हे इन्द्र ! Sy.

३. ईश्वरान् गुरुन् Sy.

४. पृच्छ । 'प्रच्छ शीप्सायाम्' इत्यस्य लोटि तुदादित्वात् शः । तस्य क्त्वाद् ग्रह्-ज्यादिना सम्प्रसारणम् । निघातः Sy.

५. सुकृतकर्मणां देवभूयं गतानाम् Sy.

६. जन्म । केन कर्मणा दिवं गताः कृतो वा तेषामुत्पत्तिः इत्येतमर्थम् Sy.

७. संयतमनस्काः Sy.

८. ०कर्माणः M. and D. शोभनकर्मणः सन्तः Sy. ९. दिवम् Sy.

१०. अकूर्वंन् Sy.

११. ०स्तोत्र P.

१२. अस्माभिः क्रियमाणाः स्तुतयः Sy.

१३. वदी० P. त्वदर्थम् Sy.

१४. प्रणयः । 'णीञ् प्रापणे' इत्यस्मादीणादिकः कर्मणि क्विप् । सर्वविधोनां छन्दसि विकल्पितत्वादियडादेशं बाधित्वा यणा-देशः । 'उदास्तस्वरितयोः—' इति स्वरितत्वम् Sy.

१५. त्वां वर्धयन्त्यः Sy.

१६. ०वत्यः P.

१७. उत M. तत् P. अथेदानीम् Sy.

१८. ०णात्वं P.

१९. मनः P. मनोवेगाः Sy.

२०. ०शमयं P.

२१. ०यितुः P. धर्मणि अस्मिन् यज्ञे Sy.

२२. त्वां गच्छन्तु । गमन्—गमेर्लङि 'बहुलं छन्दसि' इति शपो लुक् । भेर्ङित्वात् 'गमहन—'इत्यादिना उपधालोपः । निघातः Sy.

२३. P. adds प्रति after तान् ।

२४. पृच्छति M.

२५. VM. ignores उ ॥ उ सर्वत्र प्रसिद्धार्थः Sy. २६. वीं P.

२७. भूलोके Sy. २८. ०र्वकः M.

२९. इदवधारणार्थं Sy.

३०. गुह्यानि । गुह्या—गुहायां भवानि । भवार्थं यत् । 'यतोऽनावः' इत्याद्युदास्तः Sy.

३१. Omitted in P.

कर्माणि । कुर्वन्तः । अपिच । प्राणिनां धनार्थम् । द्यावापृथिवी । निसमञ्जन्, इतरैराश्लिष्टे
अकुर्वन्, भूमिं पञ्चन्या जिन्वन्ति दिवं जिन्वन्त्यग्नयः, इति, तथा कृतवन्त इत्यर्थः । दृश्यमानाभिर्मा-
त्राभिः प्रमाणैः । द्यां च पृथिवीं च निमित्तवन्तः । तथाऽप्यच्छेदच, यमनं धारणं च । विस्तीर्णयोः ।
तथा महती । सङ्गते, द्यावापृथिव्यो, अन्तरिक्षेण । अन्तः । दधुः । सर्वेषां धारणार्थमिति ।

आतिष्ठन्तं परि विश्वे अभूवञ्छ्रियो वसानश्चरति स्वरोचिः ।

महत्तदृष्णो असुरस्य नामा विश्वरूपो अमृतानि तस्थौ ॥ ४ ॥

आ तिष्ठन्तम् । हवींषि प्रत्यागच्छन्तमिन्द्रम् । विद्वे देवाः । परितः । भवन्ति ।

- | | |
|---|---|
| १. कुर्वाणा एते कवयः । दधानाः—दधातेः शान्तिच रूपम् । अभ्यस्तस्वरः Sy. | त्वादिनिघातः Sy. |
| २. ०नात्वंम् P. बलाय धनाय वा Sy. | १३. ०मनां P. १४. धकार P. |
| ३. द्यावापृथिव्यो Sy. | १५. विस्तीर्णे is suggested for विस्तीर्णयोः । |
| ४. ०मञ्ज M. ओषधीभिः पृथिवीं देवैश्च दिवं सङ्गतामकार्षुः । अञ्जन्—‘अञ्जू व्यक्तिप्रक्षण(कान्ति)गतिषु’ इत्यस्य लङि ‘शनसोरल्लोपः’ । निघातः Sy. | १६. ०थान्म० P. महत्यो is suggested for महती । |
| ५. ०तरं श्लि M. ०तरासंश्लि० P. | १७. परस्परं सङ्गते Sy. |
| ६. इति is missing in M. RV. I. 164. 51. | १८. M. omits द्यावा । |
| ७. ०त्यर्थः P. | १९. ०थिव्यो M. |
| ८. मीयन्ते मान्तीति वा मात्राः शिलोच्चयाः । ताभिः । मात्राभिः—‘मा माने’, ‘माह् माने’ वा । ‘हृयाम—’ इत्यादिना त्रन्-प्रत्ययः । निस्वरः Sy. | २०. तेरि० M. |
| ९. ०माणे P. | २१. व्यधुः । धुः—दधातेर्लुङि रूपम् Sy. |
| १०. ०वन्तस् M. ते रोदस्यावियत्तया परिच्छिद्ये चक्रुश्च । ममिरे—‘माह् माने’ इत्यस्य लिटि रूपम् । ‘चादिलोपे विभाषा’ इति न निघातः Sy. | २२. सर्वे P. |
| ११. मया० M. | २३. ०णार्थं० P. तयोर्धारणार्थमन्तरिक्षम् । धायसे—‘वहिहाधाञ्भ्यश्छन्दसि’ इत्यसुन् । निस्वरः Sy. |
| १२. नियमितवन्तः । विष्टम्भकेनान्तरिक्षेणान्तः उदयच्छन् । येमुः—‘यम उपरमे’ इत्यस्य लिट्प्रसि रूपम् । तिष्ठन्तर- | २४. इन्द्रस्य वृष्टिकर्मोच्यते Mah., U. |
| | २५. रथमातिष्ठन्तमिन्द्रम् Sy. समन्तात् स्थितमिन्द्रम् Mah. श्रीष्मान्ते मध्यमस्थान आतिष्ठन्तम् U. |
| | २६. सर्वे कवयः । विद्वे—जसः शी Sy. सर्वे देवा मध्यम(माध्यमि)का देवगणाः U. |
| | २७. अलमकुर्वन् । अभूवन्—‘भूय अलङ्कारे’ इत्यस्य लङि रूपम् Sy. परिरक्षितवन्तः Mah., U. |

अथायं शोभाः । वसानः । यज्ञं प्रति गच्छति । स्वदीप्तिः । महत् । तदिदम् । इन्द्रस्य । मनु-
ष्यान् प्रति गमनमागमनम् । बलवतः । सोऽयं यज्ञे । सोमान् । आतिष्ठति ।

असूत पूर्वो वृषभो ज्यायानिमा अस्य शुरुधः सन्ति पूर्वीः ।

दिवो नपाता विदथस्य धीभिः च्त्रं राजाना प्रदिवो दधाथे ॥ ५ ॥

असूत । असूत । पूर्वः । कामानां वर्षिता । वृद्धतरः । उदकानीमानि । अस्य ।

१. दीप्तिः Sy. देवानां दीप्तिः Mah. स तु मध्यमस्थानः सर्वेषां देवगणानां श्रियः U.
२. आच्छादयन्सोऽयमिन्द्रः । वसानः—'वस आच्छादने' इत्यस्य शानचि रूपम् । तस्य लसार्वधातुकस्वरे धातुस्वरः Sy. आच्छादयन् Mah., U.
३. गच्छ M. P. adds रि after गच्छति ॥ सर्वत्र वर्तते Sy. स इन्द्र-श्चरति सर्वत्र गच्छति Mah. स्वेच्छया चरति U.
४. दीप्तिः M. स्वं दीप्ति P. स्वमेव रोचिर्यस्यासौ स्वरोचिः । स्वप्रभयैव दीप्यमान इत्यर्थः Sy. स्वं रोचिर्यस्य सोऽजन्याधीनदीप्तिः Mah. अपराधीनदीप्तिः U.
५. महद् आश्चर्योपेतं वर्तते Sy.
६. तावन्नमनुभूतपूर्वम् Sy. प्रसिद्धम् Mah.
७. कामानां वर्षितुः Sy. वर्षितुः U.
८. प्र P.
९. ०गमनमागमनम् seems to be the explanation of नाम ॥ नमयति सर्वाननेन शत्रूनि नाम कर्म । यद्वा नम्यते सर्वैर्नमस्क्रियत इति नाम इन्द्रस्य शरीरं कर्म वा । नाम—'णमु प्रह्वत्वे' इत्यस्मात् 'नामन्सीमन्—' इत्यादिना मनिप्रत्ययान्तत्वेन निपातनादाद्युदात्तः Sy. नाम वासवो वृत्रहेत्यादि Mah. नमनं प्रह्वीभावः U.
१०. असुरस्य । अस्यति प्रेरयति सर्वानन्तर्यामितयेत्यसुरः । तस्य Sy. असवो

विद्यन्ते यस्य सोऽमुरस्तस्य प्राणवतः सावधानस्य प्रज्ञावत इत्यर्थः Mah. असुरस्य प्रज्ञानवतः U.

११. It seems to be a substitute of विश्वरूपः ॥ नानाविधरूपतां भजमानः स इन्द्रः । विश्वरूप इति तस्य संज्ञा । 'बहुव्रीहौ विश्वं संज्ञायाम्' इति पूर्वपदान्तोदात्तत्वम् Sy. विश्वं रूपयति निरूपयति विश्वरूप इन्द्रः Mah., U.
१२. वरुणात्मना जलानि । Sy. यतः जलानि Mah. उदकानि उदकेषु पातयितव्येषु U.
१३. अनानि० M. अधितिष्ठति । तस्यो—तिष्ठतेर्लिटि णलि रूपम् Sy. वृष्टये आस्थितवान् Mah. This stanza = YV. 33. 22.
१४. अपः ससर्जं । असूत—'षूङ् प्राणिगर्भ-विमोचने' इत्यस्य लङि रूपम् । अडा-गमस्वरः Sy. १५. चिरन्तनः Sy.
१६. कामानां वर्षकः Sy.
१७. अत एव ज्यायान् इन्द्रः । ज्यायान्—प्रशस्यशब्दाद् ईयमुनि 'ज्य च' (Pa. 5. 3. 61.) इति ज्यादेशः । 'ज्यादा-दीयसः (Pa. 6. 4. 160.) इतीयस आदेरीकारस्य आकारादेशः । निस्त्वादाद्युदात्तः Sy. १८. ०दकानि० M. ०कानि मा० P. इमाः अनेन सृष्टा अपः Sy.
१८. ०माहि M.

शुचो रोघयिभ्यः । पूर्वं आपः । सन्ति । दिवः । उदितौ ! इन्द्रावरुणौ ! यज्ञस्य । कर्मभि-
राप्यायितौ । पुराणम् । बलम् । धारयथे ।

त्रीणि राजाना विदथे पुरुणि परि विश्वानि भूषथः सदांसि ।

अपश्यमत्र मनसा जगन्वान्त्रते गन्धर्वा अपि वायुकेशान् ॥ ६ ॥

त्रीणि राजाना । हे राजानौ ! यज्ञे । त्रीणि । बहुयज्ञविषयत्वाद् बहुसंख्यानि सवनानि ।
परिभवथः । तथा विश्वानि च । सदांसि । किंच, अपश्यम् । एषु सदःसु । मनसा, जगन्वान्—
मनस्तत्र प्रवेशयन् । यज्ञे । गन्धर्वान् स्तोतुन् । अपि । वायुकेशान् नामेति ।

१. Omitted in M. शुचो P. पिपा-
सायाः Sy.
२. ०यिभ्या P. शुषथः—पृषोदराविः Sy.
३. पूर्वं P. बह्वपः Sy.
४. आ P. ५. सवन्ति P. भवन्ति Sy.
६. उदितौ seems to be the expla-
nation of नपाता ॥ न पातयितारौ !
नपाता—नभ्राण्णपात् इति निपातना-
श्रजः प्रकृतिभावः । आमन्त्रितत्वात्
निघातः Sy.
७. इन्द्र व० P. हे राजानौ ! राजाना—
आमन्त्रितत्वान्निघातः Sy.
८. यज्ञकारिणः स्तोतुः Sy.
९. स्तुतिभिः । धीभिः—‘सावेकाचः’ इति
विभक्तेरुदात्तत्वम् Sy.
१०. प्रकवणं द्योतमानस्य Sy. प्रदिवः पुरा-
णनाम Ngh. ३. २७.
११. धनम् Sy. १२. अस्मभ्यं दातुम् ।
दधायथे—दधातेलंठि रूपम् । निघातः
Sy. १३. Omitted in P.
१४. हो P. इन्द्रावरुणौ ! Sy.
१५. अस्मिन् यज्ञे Sy.
१६. M. omits विष । बहुसंख्यावि० P.
१७. यजनीयैः सोमादिभिः पूर्णानि Sy.
१८. सर्वतोऽलङ्कृत्यः । भूषथः—‘भूष अल-

ङ्कारे’ इत्यस्य लटि रूपम् Sy.

१९. व्याप्तानि Sy.

२०. सवनानि Sy. २१. इति P.

२२. अपश्यम् P. अपश्यम्—‘दृशिर् प्रेक्षणे’
इत्यस्य लङि रूपम् । पादादित्वाद्-
निघातः Sy. २३. मना M. मनस P.

२४. जगपान् M. जहन्वान् P. इन्द्र ! त्वं
यज्ञं प्रति गतवानसि । जगन्वान्—गमेः
क्वसौ ‘विभाषा गमहनविदविशाम्’
इतीदो विकल्पितत्वाद्भेदभावः । ‘मो
नो धातोः’ । ‘म्बोश्च’ इति मकारस्य
नकारः । प्रत्ययस्वरः Sy.

२५. शन् P. २६. यतोऽहं यज्ञे Sy.

२७. सोमरक्षकान् स्वानभ्राजादीन् । . . . ते
च स्वानभ्राजादयः तैत्तिरीयके स्पष्टम-
भिहिताः—‘स्वानभ्राजाङ्घारे बम्भारे
हस्तं मुहस्तं कृशानवेते वः सोमकर्मणा-
स्तान् रक्षध्वं मा वो दभन्’ (TS. I.
2. 7.) इति । गन्धर्वान्—‘धृञ् धारणे’
इत्यस्य गोशब्दे उपपदे ‘गवि गन् धृञो
वः’ इति वप्रत्ययः । तत्सन्नियोगेन
गोशब्दस्य गनादेशः । प्रत्ययस्वरः Sy.

२८. अपिः सम्भावनायाम् Sy.

२९. M. omits केशा ॥ वायुवच्चञ्चलर-
श्मीन् Sy.

तदिच्चस्य वृषस्य धेनोरा नामभिर्ममिरे सक्म्यं गोः ।

अन्यदन्यदसुर्यं वसाना नि मायिनो ममिरे रूपमस्मिन् ॥ ७ ॥

तदिच्च । तत् । अस्य । वर्षितुः । प्रीणयितुः । गमनशीलस्य । युद्धनिमित्तमिन्द्रियम् ।
स्तोतारः, उच्चरितैर्नामभिः । अभिमुखम् । कुर्वन्ति । तथाज्यदन्यत् नानाविधम् । असुराणां
स्वभूतम् । रूपं भीषणम् । आच्छादयन्तः । मायायुक्ता असुराः । अस्मिन् इन्द्रनिमित्तम् ।
कुर्वन्ति, विनाशयन्ति ।

तदिच्चस्य सवितुर्नकिंमे हिरण्ययीममतिं यामशिश्नेत् ।

आ सुष्टुती रोदसी विश्वमिन्वे अर्षीव योषा जनिमानि वत्रे ॥ ८ ॥

तदिच्च । तत् । अस्य । प्रेरयितु रूपम् । न मीयते, केनचिदपि । हिरण्यवर्णम् । यत् ।

१. इन्द्रस्यायंम् Sy.

२. ये यजमानाः अभिमतफलप्रदस्य Sy.

३. विद्वायुर्विश्वव्यचा इत्यादिभिरुपलक्षितां
गाम् । गोः—एकादेशस्वरः Sy.

४. युद्धमिति स्तमिन्द्र यं P. सक्म्यं सम्भजनाहं
तत्कीरादिकं हविः । सक्म्यम्—'युजि-
रचितजां कुश्च' (Uṇādi. 1. 143.)
इत्यत्र चकारस्यानुक्तसमुच्चयार्थत्वात्
सचतेर्नकप्रत्ययः कृत्वं च । सचनं सक्मः ।
तत्र भव इत्यर्थे 'भवे छन्दसि' इति यत् ।
'यतोऽनावः' इत्याद्युदात्तः Sy.

५. उद्धरि० P.

६. आदुहन्ति । घातूनामनेकार्थत्वात् । तेन
च हविषा यज्ञमनुष्ठाप्य देवभूयं प्राप्तास्ते
कवयः । ममिरे—'माङ् माने' । लिटि
रूपम् । निघातः Sy.

७. नूतनम् Sy.

८. Omitted in M. असुर्यम्—असुरस्य
स्वमित्यर्थे 'असुरस्य स्वम्' (Pa. 4. 4.
123.) इति यत् । तित्स्वरितः Sy.

९. स्वं स्वं रूपम् । 'रूपम्—'रूप रूपक्रिया-
याम्' । ष्यन्तः । 'खण्डशिल्पशाष्पवाष्प-
रूपपपंतलपाः' (Uṇādi. 3. 308.)

इति यप्रत्ययान्तत्वेन निपातनात्प्रकार-
लोपोऽगुणत्वं च । रूपयति रूप्यते वेति
रूपम् । प्रत्ययस्वरः Sy.

१०. ०युक्तो P. मायया स्वीकृतकामरूपाः ।
यद्वा मायिनः प्रज्ञावन्तः सन्तः Sy.

११. अस्मा रा P. १२. इन्द्रे Sy.

१३. इ P. १४. Omitted in P.
इयत्तया परिच्छिद्य निदधुः Sy.

१५. VM. ignores इत् and नु ॥ इत्यु-
रणः । नु क्षिप्रम् Sy.

१६. तस्मात् Sy. १७. इन्द्रस्य Sy.

१८. ०यितुः रू० P. सर्वस्य जगतोऽन्तर्या-
मितया प्रेरयितुः Sy. १९. नि P. को
वा परिच्छिद्यन्ति खलु । नकिः—
निपातः Sy.

२०. सुवर्णमयीम् । हिरण्ययीम्—हिरण्यस्य
विकारार्थं 'मयड्वेतयोः' (Pa. 4. 3.
143.) इति मयट् । 'ऋत्व्यवास्त्व्यवा-
स्त्वमाध्वीहिरण्ययानि छन्दसि' इति
निपातनात् मयटो मकारलोपः ।
टित्त्वात् 'टिड्ढाणञ्—' इति डीप् ।
प्रत्ययस्वरः Sy.

२१. यां मदीयां दीप्तिम् Sy.

रूपम् । असावाश्रयति । किञ्च यः सुष्टुत्या । विदवव्यापिन्यौ । चावापृथिव्यौ । अपि । वृणोति ।
यथा । जनयित्री स्त्री । जातान्यपत्यानि ।

युवं प्रत्नस्य साधथो महो यदैवी स्वस्तिः परिं णः स्यातम् ।

गोपाजिह्वस्य तस्थुपो विरुपा विश्वे पश्यन्ति मायिनः कृतानि ॥ ६ ॥

युवम् । युवामिन्द्रावरुणौ ! पुराणस्य मम । तद्धनं साधयतम् ।
यत् । महत्, भवत्याडधस्य । अस्मानपि । परितः । भवतम् । गोप्तिः

१. दीप्तिम् । अमतिम्—'अम गत्यादिषु' ।
'अमेरतिः' इत्यतिप्रत्ययः । प्रत्ययस्वरः
Sy.

२. ०सावश्रय P. य आश्रयति सः ।
अशिश्रेत्—अपतेर्लिङि 'बहुलं छन्दसि'
इति शपः श्लुः । यद्वृत्तयोगादनिघातः
Sy. ३. M. omits किञ्च यः ।

४. सुष्टुत्या M. सुष्टुत्य P. शोभनया
स्तुत्या स्तुतः सन् । सुष्टुती—'सुपां सु-
लुक्' इति तृतीयायाः सवर्णदीर्घः Sy.

५. व्यापिन्यौ P. सर्वस्य सन्तर्पयिष्यौ ।
विदवमिन्वे—'इवि व्याप्तिप्रीणनयोः'
इत्यस्मात् 'कर्मण्यण्' । इदित्वात्तुम् ।
'तत्पुरुषे कृति बहुलम्' इति द्वितीयाया
अलुक् । कृदुत्तरपवस्वरः Sy.

६. वृणोति M. स्वकीयतया सर्वतो वृणुते ।
वन्ने—'वृञ् वरणे' इत्यस्य लिटि रूपम्
Sy. ७. तत्र दृष्टान्तः Sy.

८. योषा—यौतेमित्रीभावकर्मणः 'वृत्वदि-
हनिकमिकषियुमुच्चिभ्यः सः' इति स-
प्रत्ययः । ग्रामादित्वादाद्युदात्तः Sy.

९. अपत्यानि वृणोति तद्धत् । जनिमानि—
'जनी प्रादुर्भावे' 'हृजनिभ्यामिमनिन्'
इतीमनिन्प्रत्ययो भूतकाले । निस्वादाद्यु-
दात्तः Sy. १०. VM. ignores
इत् । नु and मे ॥ नुः पूरणः, मे मम
Sy. ११. Omitted in P.

१२. हे इन्द्रावरुणौ ! युवाम् । युवम्—

युष्मच्छब्दस्य द्विवचने 'युवावौ द्विवचने'
(Pa. 7. 2. 92.) इति युवादेशः ।
'डेप्रथमधोरम्' (Pa. 7. 1. 28.)
इति सुपोऽभादेशः Sy.

१३. प्रत्नस्य स्तोतुः Sy. १४. घनं P.

१५. साधयथः । साधयः—'साध संसिद्धौ'
इत्यस्य ष्यन्तस्य लिटि रूपम् । 'बहुल-
मन्यत्रापि' इति णेरुक् । निघातः Sy.

१६. कीदृशं तत् ? इत्यत आह यत् Sy.

१७. मरुतो P. महः तादृशं श्रेयः Sy.

१८. स्वस्तिः is fem. nom. s. and
is qualified by दैवी. It means
blessing and seems to be
ignored by VM. or is
explained as तद्धनम् ॥ श्रेयः
स्वराज्यलक्षणम् Sy.

१९. VM. seems to ignore दैवी ॥
यदिदं देवसम्बन्धि । दैवी—'देवाद्यज्री'
इत्यज्प्रत्ययः । त्रिस्वरः Sy.

२०. M. omits अ.

२१. रक्षकौ भवेतम् । स्यातम्—अस्तेर्लिङि
रूपम् Sy. २२. गुप्तिः or गोप्त्री is
suggested for गोप्तिः ॥ गोप्त्री
जिह्वा मा बिभीतेत्येतादृशी वाग्यस्य स
तथोक्तः । गोपाजिह्वस्य—'गुपू रक्षणे'
इत्यस्य आयप्रत्ययान्तस्य क्विपि अतो-
लोपयलोपयोः कृतयो रूपं गोपा इति ।
बहुव्रीहौ पूर्वपवस्वरः Sy.

स्तोतॄणां यस्य वाग्भवति । धनप्रदानात् स्थिरस्य । नानाविधानि । कर्माणि । सर्वे । पश्यन्ति ।
प्रज्ञावन्तः, सूक्तमिदमनिरुक्तं वृद्धैः ।

शुनं हुवेम मध्वानमिन्द्रमस्मिन्भरे नृतमं वाजसातौ ।

शृएवन्तमुग्रमूतये समत्सु भन्तं वृत्राणि संजितं धनानाम् ॥ १० ॥

[शुनं हुवेम ।]

III.39.

इन्द्रं मतिर्हृद् आ वृच्यमानाच्छा पतिं स्तोमंतथा जिगाति ।

या जागृविविंदये शस्यमानेन्द्र यत्ते जायते विद्धि तस्य ॥ १ ॥

इन्द्रं मतिः ॥ विश्वामित्रः ॥ इन्द्रम् । स्तुतिः । मदीयाद्घृदयात् । मयोच्यमाना ।

१. स्तोतॄणां M. P. omits words between भवत्याडघस्य and स्तोतॄणाम् २. यस्या P. ३. P. omits वाक् ४. ०प्रधाना० M.

५. स्थिरतरस्येन्द्रस्य । तस्युषः—'ष्ठा गतिनिवृत्तौ' इत्यस्य क्वसो 'वस्वेकाजावृधसाम्' इति प्राप्तस्येटे: सम्प्रसारणम् । 'सम्प्रसारणाश्रयं च बलीयः' इति सम्प्रसारणस्य बलीयस्त्वान्निवृत्तिः । 'वसोः सम्प्रसारणम् ।' प्रत्ययस्वरः Sy.

६. वृत्रहननादीनि Sy.

७. एवमिन्द्रस्य विश्वरूपत्वमुक्तम् । पश्यन्ति—'वृशार् प्रेक्षणे' । निघातः Sy.

८. मायिनो देवाः Sy.

९. सूक्तमनि० P.

१०. M. adds विश्वामित्र । Cf. note 14. on III. 39. 1; P. adds सह चिन्त्यमिति ।

११. M. only has the *pratika* written in a different hand.

The stanza has already been explained. See RV. III. 30. 22.

१२. अथ चतुर्थेऽनुवाके पञ्चदश सूक्तानि । तत्र 'इन्द्रं मतिः' इति नवचं प्रथमं सूक्तं विश्वामित्रं त्रैष्टुभमेन्द्रम् । 'इन्द्रं मतिर्नव' (KSA. 18. 39. p. 16.) इत्यनुक्तान्तम् । सूक्तविनियोगो लिङ्गावगन्तव्यः Sy.

१३. Omitted in P.

१४. Omitted in M. विश्वामित्रः स्तौति । हे इन्द्र ! Sy.

१५. मतिः—'मन्त्रे वृष—' इत्यादिना क्तिन्नुदात्तः Sy.

१६. हृवः—हृवयशब्दस्य 'पदभोमास्' (Pa. 6. 1. 63.) इत्यादिना हृवादेशः । 'ऊडिदम्—' इति विभक्तेरुदात्तत्वम् Sy.

१७. वच्यमाना—'वच परिभाषणे' इत्यस्य कर्मणि यक् । सम्प्रसारणाभावशङ्कान्वसः । प्रत्ययस्वरः Sy.

स्तोत्रियां संख्याभिः ? संस्कृता । स्वामिन् ! अभि । गच्छति । या स्तुतिः । इन्द्रोद्बोधनाय
जागर्ति । यज्ञे । शस्यमाना । तथा सति यत् । त्वदर्थं वचः । मत्तो जायते । तत् ।
विद्धि ।

दिवश्चिदा पृथ्या जायमाना वि जागृविविद्धिं शस्यमाना ।

भद्रा वस्त्राण्यर्जुना वसाना सेयमुस्मे संनुजा पित्र्या धीः ॥ २ ॥

दिवश्चित् । शुलोकात् । उदीयमाना । पुरातनी । जागरणशीला । यज्ञे । शस्य-
माना । कल्याणानि । शुक्लानि । वस्त्राणि । वसाना । विभवति । सा । इयम् । अस्माकम् ।

- | | |
|---|---|
| <p>१. स्तोमैः is suggested for स्तोत्रिया ।
For स्तोमतष्टा please see VM's
commentary on 3. 43. 2.
Nos. 24, 25. स्तोमकारिभिः कृता ।
स्तोमतष्टा—'तक्षू त्वक्षू तनूकरणे'
इत्यस्य कर्मणि निष्ठा । 'तृतीया
कर्मणि' इति पूर्वपदप्रकृतिस्वरत्वम्
Sy.</p> <p>२. सख्यभि P.</p> <p>३. संस्तुता P.</p> <p>४. स्वामिन् is suggested for
स्वामिन् ॥ पति सर्वस्य जगतः स्वामिन्
त्वाम् Sy.</p> <p>५. अभिलक्ष्य Sy.</p> <p>६. गच्छतु । जिगाति—'गा स्तुतौ छन्दसि'
इति जुहोत्यादिः । 'बहुलं छन्दसि'
इत्यभ्यासस्येत्वम् । निघातः Sy.</p> <p>७. मदीया स्तुतिः Sy.</p> <p>८. स्तुत्यस्य तव जागरणं कुर्वाणा Sy.</p> <p>९. शस्यमाना भवति Sy.</p> <p>१०. य P. M. omits सति यत् ॥
स्तोत्रम् Sy.</p> <p>११. दर्धं M. त्वदर्थं P. हे इन्द्र ! ते त्वदर्थम्
Sy.</p> <p>१२. Omitted in M.</p> | <p>१३. मत्वतः P. M. repeats मत्तः ।</p> <p>१४. जायते—'जनी प्रादुर्भावे' इत्यस्य लटि
रूपम् । यदृत्तयोगादनिघातः Sy.</p> <p>१५. त् P. तस्येति द्वितीयाद्यं षष्ठी Sy.</p> <p>१६. जानीहि । विद्धि—'विद ज्ञाने' इत्यस्य
लोटि हेः 'हुभ्लभ्यो ह्रीधिः' इति ध्या-
देशः । वाक्यभेदादनिघातः Sy.</p> <p>१७. VM. ignores आ and इन्द्र ॥
आ समन्तात् Sy.</p> <p>१८. हे इन्द्र ! Sy.</p> <p>१९. द्योतमानात् सूर्यात् । दिवः—दिवेः
क्विप् । 'ऊडिदम्—'इति विभक्तेरुदात्त-
त्वम् Sy.</p> <p>२०. जायमाना या स्तुतिलक्षणा वाक् Sy.</p> <p>२१. पूर्वकाले भवा—उषःकालसम्बन्धिनी
Sy.</p> <p>२२. स्तुत्यस्य तव जागरणं कुर्वाणा Sy.</p> <p>२३. शुक्लवर्णानि । अर्जुना—'अर्जेणिलुक् च
(Unādi. 3. 338.) इत्युनन् । नि-
त्स्वरः Sy.</p> <p>२४. योग्यतया तेजांसि Sy.</p> <p>२५. वसना P.</p> <p>२६. पिभ० P.</p> <p>२७. वाक् Sy.</p> <p>२८. अस्मा M.</p> |
|---|---|

क्रमादागतत्वात् । पुरातनी । भवति धीरिति वाचमाह—'यद्धि मनसा ध्यायति तद्वाचा वदति'
इति ब्राह्मणम्, इति ।

यमा चिदत्र यमस्ररस्रत जिह्वाया अग्रं पतदा ह्यस्यात् ।
वपुषि जाता मिथुना संचेते तमोहना तपुषो बुध एता ॥ ३ ॥

यमा चिदत्र ॥ इन्द्रस्य विवस्वतश्च स्तुतिमेनां मन्यते । दितेदौ पुत्रावजायेताम् ।
तत्रैक इन्द्रो विवस्वानिति ॥ अपरं मतम्—यमसूर्बुद्धिः ॥ यमौ । अजायत, वाचं च मनश्च ।
तत्र । जिह्वायाः । अग्रम् । चलनस्वभावम् । वाग्—आतिष्ठति । हिं । ताविमौ मनुष्याणां

१. M. omits क्रमादा० । मादगमत्वा
P. VM. seems to explain
पित्र्या as क्रमादागतत्वात् which
is incomplete ॥ पितृक्रमागता ।
पित्र्या—पितृशब्दात्त आगत इत्यर्थे
'पितुर्यच्च' इति यत्प्रत्ययः । 'रीङ्लुतः'
(Pa. 7. 4. 27) इति रीङादेशः ।
'यस्य' इति लोपः । 'यतोऽनावः' इत्या-
द्युदात्तत्वम् Sy.

२. पुरातनी सती । सनजा —जनेः 'अन्ये-
भ्योऽपि वृश्यते' इति डः । प्रत्ययस्वरः
Sy.

३. सीरि० M. तव स्तुतिः Sy.

४. वाचामा० M.

५. Cf. मनसा हि सर्वान् कामान् ध्या-
यति . . . वाचा हि सर्वान् कामान्
वदति । AA. I. 3. 2.

६. VM. ignores चित् and आ ॥
चित् अपि Sy. ७. चित् P.

८. प्रसङ्गादुपःकालं प्रशंसति Sy.

९. दिते द्वौ द्वौ M. द्वौ द्वौ P.

१०. पुत्रायन्तन् M. पुत्रावजान् P.

११. मता P.

१२. यमस्त M. यमौ यमलौ सूत इति यम-
सूरुषोऽभिमानिनी देवता सा । 'षूङ्
प्राणिगर्भविमोचने' इत्यस्य क्विप् ।
कृदुत्तरपदस्वरः Sy. १३. बुद्धिः P.

१४. यमलावश्विनौ Sy.

१५. अजायत P. अजनयत् is suggest-
ed for अजायत ॥ असूत—तस्यैव
(षूङ्) धातोर्लुङि अदादित्वाच्छपो
लुक् । निघातः Sy.

१६. उपःकाले Sy.

१७. अश्विनोस्तत्र शस्यमानत्वात्तावश्विनौ
स्तोतुं मम Sy.

१८. चबल० M. चञ्चलम् । पतत्—
'पल्लु गतौ' । शतुलंसार्वधातुकस्वरे धातु-
स्वरः Sy.

१९. अताति० P. तिष्ठति । अस्यात्—
'ष्ठा गतिनिवृत्तौ' । लुङि रूपम् । हियो-
गादनिघातः Sy. २०. खलु Sy.

२१. अश्विनौ Sy. २२. अनुष्य M.

शरीराणि । जाती । मिथुनी । सेवते । ज्योतीरूपो तमसो हन्तारो, 'मनोज्योतिः, वाग्ज्योतिः'
इति ब्राह्मणम् । बलस्य । मूलम् । आगताविति, केचिदिन्द्राद्वरुणयोः स्तुतिमेतां मन्यन्त इति ॥

नकिरेषां निन्दिता मर्त्येषु ये अस्माकं पितरो गोषु योधाः ।

इन्द्रं एषां दंहिता माहिनावानुद्गोत्राणि ससृजे दंसनावान् ॥ ४ ॥

नकिरेषाम् ॥ न कश्चिदस्ति । एषाम् । निन्दकः । मनुष्येषु सुकर्मणाम् । ये । सर्व-
पामस्माकम् । पितृभूता अङ्गिरसः । पणिभिरपहृतेषु गोषु । तदर्थं योद्धारः । इन्द्रः । एषा-
मङ्गिरसाम् । उपोद्बलकः । पूजावान् । गवामावारणान्मेघान् । वञ्चेणोत्ससृजे । कर्मवान् ।

१. वपूषि । उप्यन्ते निधीयन्ते इति वपूषि,
उद्यःकाले क्रियमाणानि शस्त्रादीनि
कर्माणि । वपूषि—'डुवप् बीजसन्ताने'
'अतिपूवपियजितनिधनितपिभ्यो नित्'
इत्युत्तिप्रत्ययः । 'निच्च' इत्युक्तत्वादा-
द्युदात्तः Sy. २. उत्पन्नानि Sy.

३. परस्परं सङ्गती तावश्विनौ Sy.

४. सङ्गच्छतः । सचेते—'षच समवाये'
इत्यस्य लटि रूपम् Sy. ५. मह० P.

६. The quotation is untraced.

७. तपत्यस्मिन् सूर्ये इति तपुदिवसस्तस्य ।
तपुषः—'तप सन्तापे' । 'अतिपूवपि—'
इत्यादिना उत्तिः Sy.

८. मूले । वृध्ने—'बन्ध बन्धने' 'बन्धेर्बन्धि-
बुधी च' (Uṇādi 3. 285.) इति
नक् प्रत्ययः । ब्रधिवुधी एतावादेशौ
घातोः । प्रत्ययस्वरः Sy.

९. एतावागतौ । एता—'इण् गतौ' इत्यस्य
कर्मणि निष्ठा । 'गतिरनन्तरः' इति
गतेः स्वरः Sy.

१०. M. omits न्द्र व ।

११. VM. ignores चित् ।

१२. नकिः P. १३. हे इन्द्र ! Sy.

१४. दूयकः । निन्दिता—'निदि कुत्सायाम्'
इत्यस्य तुचि रूपम् Sy.

१५. मर्त्येषु । मर्त्येषु—वस्वादित्वात्स्वार्थिको
यत् । 'यतोऽनावः' इत्याद्युदात्तत्वम् Sy.

१६. सक० M.

१७. सत्रे प्रवृत्तानामस्माकम् Sy.

१८. M. omits गोषु ।

१९. ०वर्षं P. तन्निमित्तम् Sy.

२०. योद्धारो वर्तन्ते तेषाम् । योधाः—
'युध सम्प्रहारे' इत्यस्य पचाद्यच्चि रूपम्
Sy. २१. ०पोद्बलः P. दंहितानि
समृद्धानि । 'बृह बृहि वृद्धौ' इत्यस्य
निष्ठायां रूपम् Sy.

२२. कुत इत्यत आह—महिमोपेतः ।
माहिनावान्—'महेरिणश्च' (Uṇādi.
2. 214.) इतीनण्प्रत्ययः । 'तदस्यास्ति'
इति मनुप् । माहिनावानिति तस्य संज्ञा ।
'मतौ बह्वचोऽनजिरादीनाम्' (Pa. 6. 3.
119.) इति संहितायां दीर्घः Sy.

२३. गवां वृन्दानि । गोत्राणि—गवां समूह
इत्यर्थे 'खलगोरप्यात्' इत्यनुवृत्तौ 'इनि-
त्रकटघचदश्च' (Pa. 4. 2. 51.) इति
गोशब्दात् त्रप्रत्ययः । प्रत्ययस्वरः Sy.

२४. ०ञ्जेणाससृज P. तेभ्योऽङ्गिरोभ्यो ददौ ।
ससृजे—'सृज विसर्गे' इत्यस्य लिटि
रूपम् Sy.

२५. वृत्रहननादिकर्मवान् Sy.

सखा ह यत्र सखिभिर्नवग्वैरभिञ्चा सत्वभिर्गा अनुगमन् ।
सत्यं तदिन्द्रो दशभिर्दशग्वैः सूर्यं विवेद तमसि क्षियन्तम् ॥ ५ ॥

सखा ह । सखा । खलु । यत्र । समानख्यानैः । अङ्गिरोभिः । युद्धार्थमभिगत-
जानुकैः । अन्यैश्च सत्वभिर्भटैः । गाः । आभिमुख्येनागच्छत् । सत्यम् । तदानीम् । इन्द्रः ।
दशसंख्यैः । अङ्गिरोभिः सह । असुरान् हत्वा तमोहननेन तमसि । निवसन्तम् । विवेद ।
सूर्यमिति ।

१. दशपेये निष्केवल्ये निविद्वानीयस्य पुर-
स्तात् । 'सखा ह यत्र' इत्येषा । सूत्रि-
तञ्च—'सखा ह यत्र सखिभिर्नवग्वै-
रिति निविद्वानीययोराद्ये' (ASS.
9. 3.) इति Sy.

२. समानख्यान इन्द्रः । सखिभिः—'ह्या
प्रकथने' । 'समाने ह्यश्चोदात्तः' इतीण्-
प्रत्ययः । डिच्च । 'समानस्य छन्दसि'—
इति समानस्य सभावः । 'उदात्तः'—
इत्युक्तत्वेन सामर्थ्यादुपपदस्येति गम्यते ।
आद्युदात्तः Sy. ३. आहौ पूरणौ Sy.

४. यस्मिन् बिले पणिभिर्निरुद्धाः Sy.

५. मेधातिथिप्रभृतयोऽङ्गिरसः केचिन्नव
मासान् सत्रमनुष्ठाय फलं लेभिरे ।
केचिद्दश मासानुष्ठायेति । तत्र ये
नव मासान् सत्रमनुष्ठाय लब्धफला उद-
तिष्ठन् ते नवग्वस्तैः । नवग्वैः—
गमेरोणादिको ड्वप्रत्ययः । बहुव्रीहौ
पूर्वपदस्वरः Sy.

६. ०द्धार्थम० P. अभिगतजानुकं यथा
भवति तथा । अभिङ्गुः—'प्रसंभ्यां जानु-
नोर्ङुः' इति विधीयमानो नुरभेरुत्तमस्य
व्यत्ययेन भवति Sy.

७. ०न्यैसश्च P.

८. ०त्वमभि० P. इन्द्रमभितः सीदङ्गिः ।
सत्वभिः—'षद्लु विशरणगत्यवसाद-
नेषु' इत्यस्मात् 'प्र ईरसद्योस्तुद् च' इति
क्वनिप्रत्ययः । तुडागमः । नित्वादा-
द्युदात्तः Sy. ६. गा अभिलक्ष्य Sy.

१०. ०नान्वगच्छन् M. अनुगच्छन् । अनु-
गमन्—गमेः शतरि 'बहुलं छन्दसि' इति
शपो लुकि कृते 'गमहन' इत्यादिना
उपघालोपः । प्राविसमासः । शतुस्वरः
Sy. ११. यथार्थप्रकाशम् Sy.

१२. तत्र बिले Sy.

१३. ०संख्योः M.

दशं ख्यैः P. दशसंख्याकैः Sy.

१४. M. omits अं ॥ ये दश मासान् सत्र-
मनुष्ठाय लब्धफला उदतिष्ठन् ते
दशग्वः । (तैः) सहितः सन् Sy.

१५. बिलवर्तिन्यन्धकारे Sy.

१६. क्षियन्तम्—'क्षि निवासगत्योः' इत्यस्य
शतरि रूपम् Sy.

१७. पदः M. लेभे । ततो लब्धप्रकाशः स
इन्द्रस्ता गा आनीयाङ्गिरोभ्यः प्रादा-
दिति भावः । विवेद—'विद ज्ञाने'
इत्यस्मात् लिटि णिति रूपम् Sy.

१८. P. omits विवेद सूर्यमिति ।

इन्द्रो मधु संभृतमुस्त्रियायां पृद्धद्विवेद शफवन्नमे गोः ।

गुहा हितं गुह्यं गूळहमप्सु हस्ते दधे दक्षिणे दक्षिणावान् ॥ ६ ॥

इन्द्रो मधु । इन्द्रः । मधुरसम् । गवि । सम्भृतं पयः । विवेद । तत्कारणभूतं पदयु-
क्तम् । शफयुक्तं च धनं लेभे । गवायम् । कृतवान् नमनमित्यर्थः । गुहायाम् । निहितम् ।
अत एव गुह्यम् । उदकेषु । स्थितमन्नम् । स्तोतुर्दक्षिणे । हस्ते । प्रयच्छति । देवं धनवानिति ।

ज्योतिर्दृशीत तमसो विजानन्नारे स्याम दुरितादभीकै ।

इमा गिरः सोमपाः सोमवृद्ध जुषस्वेन्द्र पुरुतमस्य कारोः ॥ ७ ॥

ज्योतिः । ज्योतिः । समभक्त । नैशस्य तमसः । विजायमानः । ततो वयं

१. क्षीरादि Sy.
 २. क्षीरदध्यादिक्रमेणोत्त्राविष्यां भोगवत्यां गवि । उस्त्रियायाम्—प्रक्रिया सम्यक् पूर्वमेवावादि Sy. ३. सम्पादितम् Sy.
 ४. अज्ञासीत् । विवेद—'विद ज्ञाने' । 'विद् लु लाभे' । एतयोरिति रूपम् Sy.
 ५. ततस्तदर्थम् Sy. ६. पादयुक्तम् Sy.
 ७. स्युरोपेतं गोधनम् । शफवत्, शफोऽस्यास्तीति मतुप् । 'ह्रस्वनुङ्भ्यां मतुप्' इति मतुप् उदात्तत्वम् Sy.
 ८. गोरिति द्वितीयाथं षष्ठी । पणिनामकै-रसुरैरपहृतां गाम् Sy.
 ९. कथं लब्धवान् ? इति तदुच्यते । आनी-तामकरोत् । नमे—'णम् प्रहृत्वे' इत्यस्य लिति रूपम् । द्विर्वचनस्य छन्दसि विकल्पितत्वाच्च द्विर्वचनाभावः । वाक्यभेदादनिघातः Sy.
 १०. प्रच्छन्नम् । गुह्यम्—'गूह संवरणे' इत्यस्मात् 'शंसिगुह्निगुह्नीयो वेति वक्तव्यम्' इति क्यप् । कित्त्वादगुणः । प्रत्ययस्य पिस्त्वावनुदात्तत्वे धातुस्वरः Sy.
 ११. अन्तरिक्षे Sy.
 १२. गूढचारिणं मायिनमसुरम् Sy.
 १३. दधार अप्रहीदित्यर्थः । द्वितीयाष्टके 'शुची हवम्' इत्यस्मिन् वर्गे 'गुहा हितम्' इत्येतत् सम्यगभ्यघायि (R.V. 2. 11. 5.) । दधे—दधातेरिति रूपम् Sy.
 १४. देयध० is suggested for देवध० ॥ श्रीदार्यवान् समर्थः स इन्द्रः । दक्षिणा-वान्—'दक्ष वृद्धौ' । 'द्वुदक्षिभ्यामिनन्' इतीनन्प्रत्ययः । तदस्यास्तीति मतुप् । संहितायाम् 'अन्येषामपि दृश्यते' इति पूर्वपदस्य दीर्घः । नित्स्वरः Sy.
 १५. P. omits the commentary on the whole of this stanza.
 १६. जगद्धचवहारनिर्वाहकं प्रकाशम् Sy.
 १७. संभक्त M. वृणीत—'वृद्ध सम्भक्तौ' इत्यस्य लङि रूपम् Sy.
 १८. आं नैशाः M. रात्रेः सकाशात् । यद्वा ...तमोरुपाद् वृत्रादेः Sy.
 १९. P. omits words between ज्योतिः and विजायमानः ॥ विशेषेण जानन् प्रादुर्भवन् सूर्यात्मक इन्द्रः । विजानन्—'ज्ञा श्रवबोधने' । विशेषेण ज्ञानं प्रकाशः । प्रत्ययस्वरः Sy.
 २०. ०पिता P.

दूरैः । स्याम । दूरस्य । सङ्ग्रामे । इमोः । स्तुतीः । हे सोमस्य पातः ! सोमेन वृद्ध !
सेवस्व । इन्द्र ! बहूनां ग्लपयितुः । स्तोतुः ।

ज्योतिर्यज्ञाय रोदसी अनु ष्यादारे स्याम दुरितस्य भूरैः ।
भूरिं चिद्धि तुजतो मर्त्यस्य सुपारासो वसवो बृहणावत् ॥ ८ ॥

ज्योतिर्यज्ञाय ^{११} हे वसवः ^{१२} ! अस्माकं यज्ञकरणार्थम् । नैशस्य तमसो बाधकं ज्योतिः ।
द्यावापृथिवी ^{१३} । अनभवतु ^{१४} । आरे ^{१५} । स्याम ^{१६} । तमसा कृतस्य दुरितस्य ^{१७} । भूरैः ^{१८} । इन्द्रमित्यं ^{१९} स्तुवतो
बहु ^{२०} । अपि धनम् ^{२१} । देवार्थं ^{२२} प्रयच्छतः ^{२३} । मर्त्यस्य ^{२४} । शोभनपारणा यूयम् ^{२५} । हे वसवः ^{२६} ! धनं ^{२७} प्रयच्छथ ^{२८} ।
वृद्धिमदिति ^{२९} ।

१. ०पापवजिताः सन्तः Sy.

२. भवेम Sy.

३. दुरितस्य is suggested for दूरस्य ॥
दुरितात् पापात् Sy.

४. भयरहिते स्थाने । अमीके—न विद्यते
भीर्यस्मिन् । ततः 'शेषाद्विभाषा' (Pa.
5. 4. 154.) इति कपुप्रत्ययः । 'नञ्-
सुभ्याम्' इत्यन्तोदात्तत्वे प्राप्ते 'कपि
पूर्वम्' (Pa. 6. 2. 173.) इति
पूर्वस्यान्तोदात्तत्वम् Sy.

५. स्तुतिलक्षणाः Sy.

६. वाचः Sy. ७. ०स्यापा० P.

८. सोमपानेषु वृद्ध ! Sy.

९. पुरुन् बहून् शत्रून् तामयति ग्लापयतीति
पुरुतमः । तावृशस्य तव । पुरुतमस्य—
'तम् ग्लाने ? (काङ्क्षायाम्) इत्य-
स्माण्यन्तात् पचाद्यचि 'परादिश्छन्दसि
बहुलम्' इत्युत्तरपदाद्युदात्तत्वम् Sy.

१०. स्तोत्रं कुर्वाणस्य ऋत्विजः Sy.

११. P. omits यज्ञाय ।

१२. हे इन्द्र ! Sy. १३. वास० P.

१४. ०रणं P. अग्निहोत्रादिकर्मकरणाय Sy.

१५. जगत्प्रकाशकः सूर्यः Sy.

१६. द्यावापृथिव्यौ Sy.

१७. प्रकाशयतु । स्यात्—अस्तेलिङि रूपम्,
संहितायामनोऽस्तरस्यास्तेः 'उपसर्गप्रा-
दुर्भ्यामस्तिर्यञ्चपरः' (Pa. 8. 3. 87.)
इति षत्वम् । निघातः Sy.

१८. दूरे Sy. १९. भवेम Sy.

२०. Omitted by P.

२१. पापस्य Sy. २२. क्वं प्रभूतस्य Sy.

२३. इन्द्रियमि० M.

२४. अतिप्रभूतम् Sy.

२५. दवा० M. ०वार्थं P.

२६. य प्र० P. भूरिप्रदस्य । तुजतः—'तुजि
पिजि लजि हिंसादाननिकेतनेषु' । 'श-
तुरनुमः—'इति विभक्तेरुदात्तत्वम् Sy.

२७. वारणाः P. सुपाराः शोभनपाराः स्तु-
त्याभिमुखीकर्तुं शक्या यूयम् Sy.

२८. हे सर्वस्य वासयितारः इन्द्रावयः ! Sy.

२९. ०च्छं तथा M. प्रयच्छथ । अत्र योग्य-
क्रियाध्याहारः Sy.

३०. समृद्धियुक्तं धनम् । बृहणावत्—'बृहि
वृद्धौ' । इत्यस्य भावे औणादिको
युप्रत्ययः । प्रत्ययस्वरः Sy.

३१. VM. ignores हि ।

शुनं हुवेम म्घवान्मिन्द्रमस्मिन्भरे नृतमं वाजसातौ ।
शृण्वन्तमग्रमृतये समत्सु घ्नन्तं वृत्राणि संजितुं धनानाम् ॥ ६ ॥

(शुनं हुवेम ।)

व्याख्यद् द्वितीयमध्यायं तृतीयस्याष्टकस्य सः ।
मित्रावरुणयोर्वंशे मातुर्यस्य समुद्भवः ॥

अथ तृतीयेऽष्टके तृतीयोऽध्यायः ।

‘इन्द्रं त्वा वृषभं वयं’ व्याचिख्यासति माधवः ।

निपातेष्वेव केषांचिद्दृष्टिभेदं प्रदर्शयन् ॥ १ ॥

निपाता ये विकल्पार्था ये समुच्चयवाचिनः ।

ये वा विनिग्रहार्था उपमार्थारच ये तथा ॥ २ ॥

सर्वे ते न प्रयुज्यन्त ऋक्पादादिष्विति स्थितिः ।

‘इव देवदत्त’ इति न हि लोके प्रयुज्यते ॥ ३ ॥

‘वा देवदत्त’ इति वा तथा वेदे च दृश्यताम् ।

नन्वेवकारसदृश उकारो दर्शनात्तथा ॥ ४ ॥

१. The *pratika* is supplied in M. only by a different hand but struck out later on. This stanza has already been explained. See RV. 3. 30. 22.

२. व्याख्य P.

३. श्रीगणपतये नमः P.

४. P. omits the line

५. RV. III. 40. 1.

६. ०चित्त् लि० P.

७. M. omits ये विकल्पार्था ॥ ०ल्पात्स्था P. ङ. विग्रहार्थी० P.

८. ०मात्स्था० P.

१०. ऋक्पदा० P.

११. नका० P.

स दृश्यते च पादादाव् 'उ लोकमग्ने कृणवः ।

'उ लोककृणुमीमहे' 'उ लोककृत्तुमदिवः' ॥५॥

'उ लोको यस्ते' अदिवस्' ते चत्वार उदाहृताः ।

नामी विनिग्रहार्थीया न ह्येष्वस्ति विनिग्रहः ॥६॥

पूरणत्वं च नैतेषां न ह्यादौ सन्ति पूरणाः ।

'उ लोक उत्तमो लोकः' इति वक्तुं न युज्यते ॥७॥

शाकल्यो ह्यवगृह्णीयात् तदा नो इति दर्शयेत् ।

अथाप्युत्तमपर्यायं लोकात्प्राक्पर्यवस्थितम् ॥८॥

मन्यामहे कान्दिशीकास्तत्र वृद्धेषु निर्णयः ।

उपमायैश्च नन्वादौ यथाशब्दः प्रयुज्यते ॥९॥

'तया तदस्तु सोमपाः' 'यथा त उरमसीष्टये' ।

प्रकारवचनः सोऽयं लौकिकाश्च प्रयुञ्जते ॥१०॥

१. RV. V. 4. 11. P. omits उ
लोकमग्ने कृणवः ।

२. ०लोके कृत्तमीमहं P.
RV. IX. 2. 8.

३. ०कृत्तमदिवः P.
RV. VIII. 15. 4.

४. RV. III. 37. 11.

५. निग्रहार्थी० P.

६. अ P. ७. प्यादौ P.

८. सति M. and P.

९. तमो P.

१०. P. reads अ for वक्तुं न ।

११. M. reads ओन्दिति for तदा नो
इति ।

१२. ०पर्यायां P. १३. ०कान्प्रा० P.

१४. ०काः त० P.

१५. ०मार्त्यं० P.

१६. सोमापाः P.

RV. I. 30. 12.

१७. उन्मसी० P.

१८. RV. I. 30. 12.

१९. लौकि० P.

येन प्रकारेण कृतं तेनास्माकं करोत्विति ।

इव देवदत्ते कृतं न तु दृष्टं तथा क्वचित् ॥ ११ ॥

तस्माद् यथैवौ भिन्नार्थाविति सूदमेन्द्रिकापराः ।

प्रयुज्यते ययाशब्दे क्रियापदमपेक्षितम् ॥ १२ ॥

उरमसीत्यादिकं नैवमिवयोगे प्रयुज्यते ।

बहुष्वर्येषु दृष्टो नञ् निषेधेऽथ समुच्चये ॥ १३ ॥

सम्प्रत्ययै इवार्थे च पूरणेऽपि च दृश्यते ।

प्रयुज्यते न वाक्यादावुपमार्थे इति स्थितिः ॥ १४ ॥

उपमायां निषेधे च दृश्यन्ते बहवो नञः ।

तथा समुच्चयार्थीयाः 'अग्निमुषां न जंरते ॥' १५ ॥

'तस्मिन्त्साकं त्रिंशता न' 'होता मनुष्योऽनेन दत्तः' ।

'अश्वे न चित्रे अरुषि' सम्प्रत्ययै नञं विदुः ॥ १६ ॥

१. तेनायस्माक M.
२. Omitted in M. P. reads पि च दृश्यते प्रयुज्यते वाक्यादावुवा for तेनास्माकं करो० । Cf. Sl. 14.
३. Omitted in M.
४. ०दत्तेन M.
५. P. omits न तु ।
६. ०थैव M. ०थैवेन P.
७. ०प्रात्यर्थीविविति P.
८. ०पम० P. ९. उन्म० P.
१०. M. omits मिव ।
११. ०युज्य M. ०युते P.
१२. ०ष्वत्ये० P.

१३. M. omits words between बहुष्व and नञ् ।
१४. ०धेत P. १५. ०त्यत्यं P.
१६. ०वात्ये P. १७. ना M.
१८. ०मात्ये P.
१९. ०यात्ये० P.
२०. RV. I. 181. 9.
२१. ०स्मिन् सा० M. ०स्मत्साक P.
२२. ०शतां P. २३. RV. I. 164. 48.
२४. ०नुष्यः M. २५. Omitted in P.
२६. RV. I. 59. 4. २७. पित्रे M.
२८. RV. I. 30. 21.
२९. ०त्यत्यं P.

‘अस्मै भीमाय’ च तथा सन्ति चान्येऽपि तादृशाः ।

‘विपां ज्योतींषि विभ्रते’ नकारस्तत्र पूरणः ॥ १७

पादादौ न प्रयुज्यन्ते हि-स्म-चेत्-स्विद्-ह-वै-तवः ।

कारणं तत्र वाक्यादावर्थस्यैषामनन्वयः ॥ १८ ॥

पादादावपि सद्भावः पूरणानामपीच्छति ।

यास्को यदाह ‘नूनं सा’ ‘नूनमित्येष पूरणः ॥ १९ ॥

यथा ‘न नूनमस्तीति सम्प्रत्यर्थस्य वाचकः ।

तथैव सम्प्रत्यर्थत्वमत्रापीच्छन्ति केचन ॥ २० ॥

नुशब्दः क्षिप्रवचनो वाक्यादावपि दृश्यते ।

‘नू मतो दयते’ इति मध्ये प्रश्नस्य वाचकः ॥ २१ ॥

निपातानां प्रयोगस्य स्थानं न मुह्यति ।

अतो लोकानुसारेण निपातार्थं प्रदर्शयेत् ॥ २२ ॥ इति ॥

१. RV. I. 57. 3.

२. पविवान् P. ३. ज्योतिषि P.

४. M. omits विपां... विभ्रते
RV. III. 10. 5.

५. ०स्तता P. ६. पदा० P.

७. Omitted in M. घ P.

८. वे P. ९. तपः M.

१०. कारं P.

११. ०वत्यंसंवा० P.

१२. यद्वा० P.

१३. रणनिनाम० ।

१४. Cf. अथापि पदपूरणः । नूनं सा and
Cf. N. I. 6 and 7.

१५. RV. II. 11. 21.

१६. ०रणं P.

१७. RV. I. 170. 1.

१८. ०म्प्रतित्वस्य M. ०म्प्रत्यर्थं० P.

१९. ०त्यर्थं० P. २०. नू D.

२१. ननु पश्यन्तः क्षिप्रवचो नात्यं P.

२२. ०वचि P. २३. मत्वोर्तो P.

२४. RV. VII. 100. 1.

२५. प्रशस्य D. and M.

२६. M. omits स्य ।

२७. The addition of ज्ञात्वा or
जानन् after स्थानं is suggested.

२८. ०तात्यं P.

इन्द्रं त्वा वृषभं वयं सुते सोमे हवामहे । स पाहि मध्वो अन्धसः ॥ १ ॥

इन्द्र त्वा ॥ विश्वामित्रः ॥ आद्या निगदसिद्धा ।

१. 'इन्द्र त्वा' इति नवचं द्वितीयं सूक्तं वैश्वामित्रं गायत्रमैन्द्रम् । तथा चानुक्रान्तम् 'इन्द्र त्वा गायत्रं हि' (KSA. 19. 40. p. 16.) इति । अग्निष्टोमे प्रातःसवने ब्राह्मणाच्छंसि-शस्त्रे इदं सूक्तम् । सूत्रितञ्च 'इन्द्र त्वा वृषभमुद्धेदभीति तित्रः' (ASS. 5. 10.) इति । आद्या प्रातः-सवने ब्राह्मणाच्छंसिनः प्रस्थितयाज्या । सूत्रितञ्च—'इन्द्र त्वा वृषभं मरुतो यस्य' (ASS. 5. 5.) इति Sy.
२. VM. does not explain this stanza as it is very easy. Sy. explains it in the following manner:—
इन्द्रो लवति सोमरसे रमते क्रीडतीति इन्द्रः । यद्वा इदं सर्वं जगत्साक्षाद्दर्शय-तीतीन्द्रः । तस्य सम्बुद्धिः । हे इन्द्र ! वृषभं कामानां वर्षकं त्वा त्वां सुते प्रावभिरभियुते सोमे वयं हवामहे सोम-पानार्थमाह्वयामः । सः त्वं मध्वः मद-करम् अन्धसः अन्नलक्षणं सोमं पाहि पिव । तथा चारण्यके श्रूयते—'स एत-मेव पुरुषं ब्रह्म ततममपश्यविदमदर्श-मितीशे' । तस्मादिन्द्रो नामेवन्द्रो ह वै नाम तमिवन्द्रं सन्तमिन्द्र इत्याचक्षते परोक्षेण, परोक्षप्रिया इव हि देवाः' (AA. 2.4. 3.) इति । इन्द्र, 'इदि पर-

मैश्वर्ये' इति धातुः । स्वमायया जगद्रूपत्वं परमैश्वर्यम् । अनेनाभिप्रायेण श्रूयते— 'इन्द्रो मायाभिः पुरुषरूपं ईयते' (RV. VI. 47. 18.) इति । इन्द्रशब्दे उपपदे रमते: 'अन्येभ्योऽपि वृश्यते' इति डः । पूर्वपदस्योकारलोपः । 'इदि परमैश्वर्ये' इत्यस्मात् 'ऋज्वेन्द्राप्र०' इत्यादिना रन्प्र-त्ययान्तत्वेन निपातितः । एवमेतानि निर्वचनानि द्रष्टव्यानि । ग्रामन्त्रित-त्वादाद्युदात्तत्वम् ॥ हवामहे—ह्वयते: 'बहुलं छन्दसि' इति सम्प्रसारणे लटि रूपम् । मध्वः—मधुशब्दः, 'फलिपाटि—'इत्यादिना उन्प्रत्ययान्तः । आग-मानुशासनस्यानित्यत्वान्नुमभावः । संज्ञा-पूर्वकस्य विधेरनित्यत्वाद् गुणाभावः । यणादेशः । अन्धसः—'अदेनुं घश्च' इत्यमुन् । नित्स्वरः Sy.
'इन्द्र इरां वृणातीति वा । इरां ददा-तीति वा । इरां दधातीति वा । इरां दारयत इति वा । इरां धारयत इति वा । इन्ववे ब्रवतीति वा । इन्दौ रमत इति वा । इन्वे भूतानीति वा । 'तद्यदेनं प्राणैः समै-न्धंस्तदिन्द्रस्येन्द्रत्वम्' इति विज्ञायते । इदं करणादित्याप्रायणः । इदं दर्शनादि-त्यौपमन्यवः । इन्दतेवैश्वर्यकर्मणः । इन्द्रच्छत्रूणां दारयिता वा, द्राव-यिता वा । आदरयिता च यज्वनाम् N. 10. 8.

इन्द्रं क्रतुविदं सुतं सोमं हयं पुरुष्टुत । पिवा वृषस्व तातृपिम् ॥ २ ॥

इन्द्र ! इन्द्र ! प्रज्ञाया लम्भकम् । सुतम् । सोमम् । इच्छ । अथ पिब । जठरे च सिञ्च । स्वपंगसमर्थम् ।

इन्द्र प्र णो धितावानं यज्ञं विश्वेभिर्देवेभिः । तिरः स्तवान विशपते ॥ ३ ॥

इन्द्र प्र णः । इन्द्र ! वर्धय । अस्माकम् । यज्ञम् । विश्वैः । देवैः सह । निहितसोमम् । स्तूयमान ! विशां पते !

१. ब्राह्मणाच्छंसिनः प्रातःसवने 'इन्द्रं क्रतु-
विदम्' इति शस्त्रयाज्या । सूत्रितञ्च—
'इन्द्रं क्रतुविदं सुतमिति याज्या' (ASS.
5. 10.) इति Sy.

२. Omitted in P.

३. क्रतोः प्रज्ञाया लम्भकम् Sy.

४. अभियुतमिमम् Sy.

५. पातुं कामयस्व । हयं—'हयं गतिकान्त्योः' इत्यस्य लोटि रूपम् । निघातः
Sy.

६. पीतमिमं सोमं जठरे सिञ्च । यथा नाभेरधो न पतति तथा धारयेति भावः । वृषस्व—'वृष सेचने' इत्यस्य लोटि रूपम् । आङ् उत्तरत्वाग्निघातः Sy.

७. चः M.

८. पिञ्च P.

९. ०मर्त्यं P. तपंकमाप्यायनकारिणमिमं सोमम् । तातृपिम्—'तुप प्रीणने' इत्यस्मात् 'छन्दसि सदादिभ्यो वशानात्' (VPa. 3. 2. 171. 2.) इति किन् । तस्य लिङ्बद्भावाद् द्विवचनादि । संहितायाम्—'अन्येषामपि—'इत्यभ्यासस्य दीर्घः । नित्त्वादाद्युदात्तः Sy.

१०. VM. ignores पुरुष्टुत and आ ॥ हे पुरुष्टुत ! पुरुभिर्बहुभिः स्तुतेन्द्र ! 'स्तुतस्तोमयोश्छन्दसि' इति संहितायां षत्वम् Sy.

११. वृद्धाय P. हविः स्वीकरणेन सम्पूर्णं कुरु इति भावः । तिरः—तरतेर्व्यत्ययेन शः । प्रत्ययस्वरः Sy.

१२. अस्मदीयम् । नः—'उपसर्गाद्धलम्' इति संहितायां णत्वम् Sy.

१३. इमं यज्ञम् Sy.

१४. सर्वैः Sy.

१५. यजनीयैर्देवैः सहितस्त्वम् Sy.

१६. वन्यते सम्भज्यते इति वानं हविः । धितं निहितं हविर्यस्य तम् । सम्भृत-हविष्कमित्यर्थः । धितावानम्—'डुघाज् धारणपोषणयोः' इत्यस्मान्निष्ठा । बहु-व्रीहौ पूर्वपदस्वरः Sy.

१७. स्तोतृभिः स्तूयमान ! स्तवान—'ष्टुज् स्तुतौ' 'सम्यानच् स्तुवः' इत्युपपदाना-वेऽपि कर्मण्यानच्प्रत्ययः । आमन्त्रित-त्वाग्निघातः Sy.

१८. मरुताम् Sy.

१९. VM. ignores प्र ॥ प्र प्रकर्षेण Sy.

इन्द्र सोमाः सुता इमे तव प्र यन्ति सत्पते । क्षयं चन्द्रासु इन्द्रवः ॥ ४ ॥

इन्द्र । सोमाः । तव । जठरं प्रति । गच्छन्ति । सोमा हर्षकराः । दीप्ताः ।

दधिष्व्वा जठरे सुतं सोममिन्द्र वरेण्यम् । तव द्युक्षासु इन्द्रवः ॥ ५ ॥

दधिष्व्वा । स्थापय । जठरे । सोमम् । वरणीयम् । तव भवन्ति । दीप्ताः । सोमा इति ।

गिर्वणः पाहि नः सुतं मधोर्धाराभिरज्यसे । इन्द्र त्वादातमिद्यशः ॥ ६ ॥

गिर्वणः । हे गीर्भवंतनीय ! पिब । नः । सुतं सोमम् । मधुसदृशस्य सोमस्य ।

१. क्षियन्ति निवसन्त्यन्नादीनि अत्रेति क्षयो जठरम् । क्षयम्—'क्षि निवासगत्योः' इत्यस्मादधिकरणे घप्रत्ययः । प्रत्ययस्वरेण अन्तोदात्तत्वे प्राप्ते 'क्षियो निवासे' इत्याद्युदात्तत्वम् Sy. २. ०च्छति M. गच्छन्ति । तान् धारयेति भावः Sy.
३. ०करः M. आह्लादयितारः । चन्द्रासः—'चदि आह्लादने दीप्ता च' । अस्मात् 'स्फायितञ्चि—'इत्यादिना रक्प्रत्ययः । 'आञ्जतेरसुक्' इत्यसुक् । प्रत्ययस्वरः Sy.
४. इन्द्रवः—'उन्देरिच्चादेः' (Uṇādi. I. 12.) इत्युप्रत्ययः । 'नित्' इत्यनुवृत्तेराद्युदात्तः Sy.
५. VM. ignores इन्द्र । सुताः । प्र । इमे and सत्पते ॥ सुता अभिवृताः । प्र प्रकर्षेण । इमे अस्माभिर्वृत्ताः । हे सत्पते ! इन्द्र Sy.
६. श्रवस्था० M. धारय । दधिष्व्वा—दधातेर्लोडि रूपम् । 'आगमा अनुदात्ताः' इतीटोऽनुदात्तत्वात्प्रत्ययस्वरः Sy.
७. सर्व्ववरणीयम् । वरेण्यम्—'वृड् सम्भ-

क्ती' । 'वृड् एण्यः' इत्येण्यप्रत्ययः । वृषादित्वादाद्युदात्तः Sy.

८. तपन्ति M.

९. द्युक्षासः—दिदि क्षियन्ति निवसन्तीति द्युक्षासः । अतस्त्वं स्वभूतान् तान् धारयेति भावः । क्षियतेः 'अन्येभ्योऽपि वृक्ष्यते' इति डप्रत्ययः । कृदुत्तरपदस्वरः Sy.

१०. VM. ignores सुतम् and इन्द्र ॥ सुतम् अभिवृत्तम् Sy.

११. M. omits हे गीर्भः ।

१२. वरणीय D. P. गिर्वणः—'वन सम्भक्ती' इत्यस्मादसुन् । गिर उपधाया दीर्घाभावश्छान्दसः । 'आमन्त्रितस्य' इति षाष्ठिकमाद्युदात्तत्वम् Sy. गिर्वणा देवो भवति । गीर्भरेण वनयन्ति N.6. 14.

१३. पाहि—'पा पाने' इत्यस्माल्लोटि रूपम् । आमन्त्रितस्याविद्यमानत्वेन पादादित्वादिनिघातः । प्रत्ययस्वरः Sy.

१४. अस्मदीयम् Sy.

१५. अभिवृत्तमिमम् Sy.

१६. मदकरस्य सोमस्य Sy.

धाराभिः । त्वमज्यसे । इन्द्र । त्वयैव दीयते । यजमानानां कीर्तिः, तत्र, ततस्तां च देहीति ।

अभि द्युम्नानि वृनिन् इन्द्रं सचन्ते अर्चिता । पीत्वी सोमस्य वावृधे ॥ ७ ॥

अभि द्युम्नानि । 'द्योततेः । यशो वात्रं वा' इत्युक्तम् सोमलक्षणान्यत्रानि । भजन-
वतो यजमानात् । इन्द्रम् । अभिसचन्ते । अक्षीणानि । ततोऽयं पीत्वा । सोमम् । वधेति ।

अर्वावतो न आ गहि परावतश्च वृत्रहन् । इमा जुषस्व नो गिरः ॥ ८ ॥

अर्वावतः । इन्द्र ! समीपात् । अस्मान् । आगच्छ । दूरस्थः । च, इतः । अथास्माकम् ।

१. ०मज्जस P. सिच्यसे Sy.

२. VM. explains इत् by एव and त्वादातं as त्वया दीयते ॥ त्वया शोधितं विशदीकृतमेव । त्वादातम्—'देषु शोधने' । सत्यपि प्रकारे 'नानुबन्ध-कृतमनेजन्तत्वम्' (Paribhāṣā 7.) इत्येजन्त एवायम् । ततः 'आदेचः' इत्या-त्वम् । अस्मात्कर्मणि वतः । 'वाधाध्ववाप्' इत्यत्र 'अदाप्' इति प्रतिषेधेन घुसंज्ञाया अभावात् 'दो दद्वोः' इति द्वादेशो न भवति । त्वेति युष्मच्छब्दस्य तृतीया । 'कर्तृकरणे कृता बहुलम्' इति समासः । 'तृतीया कर्मणि' इति पूर्वपदप्रकृतिस्वरः Sy.

३. यशोऽन्नमस्मासु भवति । यशः—'अशू व्याप्ती' । 'अशोर्युट् च' इत्यसुन् । तत्स-न्नियोगेन धातोर्युडागमः । निन्त्वादा-द्युदात्तः Sy. ४. द्युम्नां P.

५. The addition of द्युम्नम् before द्योततेः is suggested. द्योतमानानि Sy. ६. Omitted by M.

७. N. ५. ५. ८. ०जव० P. वनं देवताविषयं सम्भजनमस्यास्तीति वनी । तस्य देवान् सम्भजमानस्य यजमानस्य । वनिनः—'अत इनिठनी' इतीनिप्रत्ययः ।

तस्य स्वरः Sy. ९. जमा० P.

१०. ०मानम् M.

११. अभितः सचन्ते समवयन्ति । सचन्ते—'षच समवाये' इत्यस्य लटि रूपम् Sy.

१२. क्षयरहितानि सम्पूर्णानि सोमादीनि हवीषि । अर्चिता—'क्षि क्षये' इत्यस्य निष्ठा । अत्र ण्यदर्थं इति दीर्घाभावः । तस्मादेव 'क्षियो दीर्घात्' इति निष्ठान-त्वाभावः । नजा समासे तस्य स्वरः Sy.

१३. पीत्वी—'पा पाने' इत्यस्मात् क्त्वाप्रत्य-यस्य 'स्तात्ख्यादयदच' इति निपातनात् त्वी इत्यादेशः । प्रत्ययस्वरः । 'धुमा-स्यागापा०' इत्यादिना ईत्वम् Sy.

१४. तेषु मध्ये सोमम् Sy. १५. स इन्द्रो वधेति Sy. १६. हे वृत्रहन् ! Sy.

१७. P. adds पा मधुसवृशस्य सोमस्य धाराभिस्त्वामज्यस इन्द्र त्वयैव दीयते त् (Cf. III. 40. 6.) ॥ अर्वाचीनात्स-मीपाद्देशात् Sy.

१८. अस्मानभिलक्ष्य Sy.

१९. अतिदूराद्देशात् । परावतः—'उपसर्गा-च्छन्दसि धात्वर्थे' इति वतिः । प्रत्यय-स्वरः Sy. Ngh. ३. 26.

२०. चेत् P. आगत्य च Sy.

२१. ततः P. २२. अस्मदीयाः Sy.

इमाः । स्तुतीः । सेवस्व ।

यदन्तरा परावतमर्वावते च हूयसे । इन्द्रेह तत् आ गहि ॥ ६ ॥

यदन्तरा । दूरान्तिकयोः । मध्ये वर्तमानस्त्वम् । यस्मात् । अस्माभिराहूयसे, सं । ततः । इन्द्र ! अत्र । आगच्छ ।

III. 41.

आ तू न इन्द्र मृग्यधुवानः सोमपीतये । हरिभ्यां याद्वद्रिवः ॥ १ ॥

आ तू नः । आयाहि । क्षिप्रम् । अस्मान् । अस्मदभिमुखम् । होतृभिर्हूयमानः । सोम-
पानार्थम् । अदवाभ्याम् । वञ्चिन् !

१. स्तुतिलक्षणाः Sy.

२. वाचः Sy.

३. दूरान्तिकयोः is the explanation of three words परावतम्, अर्वावतम् and च ॥ परावतम्—‘अतिविप्रकृष्टस्य देशस्य । अर्वावतमति-सन्निकृष्टस्य देशस्य । परावतम्, अर्वावतम्—‘अन्तरान्तरेण युक्ते’ (Pa. 2. 3. 4.) इति द्वितीया Sy.

४. तयोर्मध्यदेशे Sy.

५. यस्मिन् Sy.

६. ०यते M. and P. सम्पगिज्यसे Sy.

७. सं P.

८. तस्माद्देशात् । ततः—‘पञ्चम्यास्तसिल्’ । लिट्स्वरः Sy.

९. अस्मिन् यज्ञे Sy.

१०. P. adds इति after आगच्छ ॥ सोम-पानार्थमागच्छ Sy.

११. ‘आ तू न इन्द्र’ इति नवचं तृतीयं सूक्तं वैश्वामित्रं गायत्रमैन्द्रम् । ‘आ तू नः’ (KSA. 19. 41. p. 16.) इत्यनु-क्रान्तम् । अतिरात्रे द्वितीये पर्याये ब्राह्मणाच्छंसिशस्त्रे एतदादिके द्वे सूक्ते ।

सूत्रितञ्च—‘आ तू न इन्द्र मद्रघगिति सूक्ते’ (ASS. 6. 4.) इति Sy.

१२. तू—‘ऋचि तुनुष०—’ इत्यादिना संहितायां दीर्घः Sy.

१३. अस्मदीये यज्ञे Sy.

१४. मवभिमुखः सन् । मद्रघक्—मामञ्च-तीति ऋत्विग्दधृक्—‘इत्यादिना क्विन् । ‘प्रत्ययोत्तरपदयोश्च’ इत्यस्मच्छब्दस्यैक-वचने मपर्यन्तस्य मादेशः । ‘विष्वग्देव-योश्च टेरद्रघञ्चतावप्रत्यये’ इति टेः अद्रि इत्यादेशः । ‘अद्रिसध्रघोरन्तोदात्त-त्वनिपातनं कृत्स्वरनिवृत्त्यर्थम्’ इति वचनाद्वद्रघादेशोऽन्तोदात्तः । यणादेशे कृते ‘उदात्तस्वरितयोर्षणः’ इति षणः स्वरितत्वम् । ‘क्विन्प्रत्ययस्य कृः’ इति कृत्वम् Sy.

१५. ०भिस्सूय० P.

१६. नात्थम् P. सोमपीतये—दासीभारा-दित्वात् पूर्वपदप्रकृतिस्वरत्वम् Sy.

१७. अदवाभ्यां सह Sy.

१८. अद्रिवः—‘मतुवसोः—’ इति रुत्वम् । आमन्त्रितत्वाग्निघातः Sy.

१९. VM. ignores इन्द्र ।

सुतो होता न ऋत्विग्यस्तिस्तिरे वृहिरानुषक् । अयुञ्जन्प्रातरद्रव्यः ॥ २ ॥

सत्तः । निषण्णः । होता । अस्माकम् । यागकालः प्राप्तो यस्य स ऋत्विग्यः । तथा स्तीर्णं च । वृहिः । अनुषक्तम् । युक्ताश्वासन् । प्रातरेव, अभिषवाथम् । प्रावाणः ।

इमा ब्रह्मं ब्रह्मवाहः क्रियन्त आ वृहिः सीद । वीहि शूर पुरोळाशम् ॥ ३ ॥

इमा । स्तुतिभिर्न उह्यते तस्य सम्बोधनं ब्रह्मवाह इति । इमानि । ब्रह्माणि स्तुतयः ।

१. हे इन्द्र ! Sy.

२. निषण्णो वर्तते । सत्तः—‘षद्लु विशारणा-
दिवु’ इत्यस्मात् ‘गत्यर्थाकर्मकश्लेष—’
(Pa. 3. 4. 72.) इत्यादिना कर्तरि
क्तः । सर्वविधीनां छन्दसि विकल्पित-
त्वाद्ब्र निष्ठातकारस्य नत्वाभावः Sy.

३. ऋत्विक् तवाह्वानार्थम् Sy.

४. अस्मदीये यज्ञे Sy.

५. ०काला P.

६. Omitted in P.

७. ०त्विग्यं P. प्राप्तकालः सन् । ऋत्विग्यः—
ऋतुशब्दात् ‘छन्दसि घस्’ इति घस्-
प्रत्ययः । घस्येयादेशः । ‘सिति’ इति
पदसंज्ञायाम् ‘ओर्गुणः’ इति भसंज्ञाधीनो
गुणो न भवति । यणादेशः । प्रत्यय-
स्वरः Sy.

८. हविःष्वासत्रेषु स्तीर्णमभूत् । तिस्तिरे—
‘स्तुञ् आच्छादने !’ इत्यस्य कर्मणि
लिटि ‘ऋत इडातोः’ इतीत्वम् ।
द्विर्वचने ‘शर्पूर्वाः खयः’ इति तकारस्य
शेषः । ‘लिटस्तभ्योरेशिरेच्’ इति त-
प्रत्ययस्य एश् इत्यादेशः । पादादित्वाव-
निघातः । प्रत्ययस्वरः Sy.

९. ०षत्तम् P. परस्परसम्बद्धं यथा भवति
तथा । आनुषक्—‘षञ्ज सङ्गे’ । क्विप् ।
‘अनिदिताम्—’ इति नलोपः । आङन्वो-

रूपसर्गयोः प्राक् प्रयोगः । गतिसमासः ।
ऋदुत्तरपदस्वरः Sy.

१०. परस्परं सङ्गता अभूवन् । तस्मात्सोम-
पानार्थं त्वमागच्छेति भावः । अयुञ्जन्
—‘युजिर् योगे’ इत्यस्य लुङि च्लेः
‘इरितो वा’ इत्यङादेशः । ‘बहुलं छन्दसि’
इति ऋडागमः । पादादित्वावनिघातः ।
अडागमस्वरः Sy.

११. प्रातःसवने Sy.

१२. ०वात्थं प्रावात्थं P.

१३. इमाः M. and P. विश्वामित्रस्य
SKN. विश्वामित्रस्येदमार्थम् Dur.

१४. ब्रह्माणि स्तोत्राणि स्तुत्यतया वहतीति
ब्रह्मवाहाः, ब्रह्मणा स्तोत्रेण प्राप्यते इति
वा । हे स्तुत्य ! इन्द्र ! तुभ्यम् । ‘वह
प्रापणे’ इत्यस्मात् ‘वहिहावाञ्भ्यश्छन्द-
सि’ इत्यसुन् । ‘णित्’ इत्यनुवृत्तेरुपधा-
वृद्धिः । आमन्त्रितत्वाभिघातः Sy.
ब्रह्म स्तुतिलक्षणमुच्य ? (ह्य) ते
प्राप्यते यत्र स्तोतृभिः स ब्रह्मवाहाः ।
स्तुत्यर्थं तस्य सम्बोधनम् SKN.
ब्रह्मणोऽस्य हविषो वहनसमर्थानि
Dur.

१५. स्तोत्राणि Sy. स्तुतिरूपाणि SKN.
ऋग्यजुःसामाह्वानि स्वरसौष्ठवादि-
युक्तानि Dur.

क्रियन्ते त्वदर्थम् । ततः स्तीर्णं बर्हिः । आसीद । भक्षय च । शूर ! पुरोडाशम् ।

रारन्धि सर्वनेषु य एषु स्तोमेषु वृत्रहन् । उक्थेष्विन्द्र गिर्वणः ॥ ४ ॥

रारन्धि । ररस्व । सर्वनेषु । अस्माकम् । एषु । स्तोमेषु । वृत्रहन् ! अस्त्रेषु च ।

इन्द्र ! गीर्भिवननीय !

१. अस्माभिः । क्रियन्ते—करोते: कर्मणि यक् । 'रिङ्शयग्लिङ्क्षु' इति रिडादेशः । प्रत्ययस्वरः । पादादित्वादनघातः Sy. क्रियन्तेऽस्माभिः SKN. अस्माभिः क्रियन्त उच्यन्त इत्यर्थः Dur.
२. ०दर्थं P. त्वां प्रति Dur.
३. स्तुत्यतया बर्हिषि यज्ञे । बर्हिः—कालाध्वनोरत्यन्तसंयोगे द्वितीया Sy.
४. उपविश Sy. एतज्ज्ञात्वा आसीदेवं बर्हिः SKN. यतो ब्रवीमि, हे इन्द्र . . . आसीदेवं बर्हिः प्रति Dur.
५. बीहि—'बी कान्त्यादिषु', लोटि रूपम् । ह्रीडित्वाबुदात्तः Sy. 'बीहि शूर पुरोडाशम्' इति खादत्यर्थः । . . . आसद्य च बीहि खाद पुरोडाशकर्मत्वाच्च बीते: खादतिकर्मत्वाध्यवसानम् । खादतेद्रव्यकर्मत्वात् SKN. आसीनश्चैतस्मिन् बर्हिषि . . . भक्षयैतदस्मत्प्रतम् । . . . एवमेतस्मिन् मन्त्रे "बीहि शूर पुरोडाशम्" (RV. III.41.3.) इत्येतस्मादेकवाक्यसंयोगात् 'बीहि' इत्येष शब्दः खादनायः प्रतीयते । किमयं बर्हिष्यासीन इन्द्रः पुरोडाशस्यान्यत्र भक्षणत् कुर्यात् ? प्रसिद्धं च लोके कठिनद्रव्यस्य भक्षणम् । भक्षयति मोदकानि । तस्मात्तामर्थ्या-द्भक्षणार्थोऽयमित्युपपद्यते Dur.
६. हे . . . समर्थेन्द्र ! अस्माभिर्दीयमानमिमम् Sy.
७. पुरोडाशाख्यं हविः । पुरोडाशम्—'दाशु दाने' इत्यस्मात् पुरस्पृवात् 'मन्त्रे श्वेतबहोक्थशस्पुरोडाशो ष्विन्' (Pa. 3. 2. 71.) पुरो दाशन्त एनमिति निपातनाङ्कारस्य लकारः । कृदुत्तरपदस्वरः Sy. 'बीहि शूर पुरोडाशम् । इति खादतिकर्मा' N. 4. 19.; SKN. II. 253.
८. ररन्धि M. and P.
९. रस्व P. रारन्धि—'रमतेर्लोडि बहुलं छन्दसि' इति शपः श्लुः । 'छन्दस्युभयथा' इति हेरायंघातुक्त्वेनाङित्वात् 'अङितश्च' इति ह्रीषिः Sy.
१०. सूयते सोमो येष्विति अधिकरणे सुनोतेर्लुट् । लित्स्वरः Sy.
११. अस्माकं सम्बन्धिवु त्रिवु । नः नत्तो नकारस्य 'नश्च धातुस्थोरुवुभ्यः' इति संहितायां णत्वम् Sy.
१२. M. adds च after एषु ॥ क्रियमाणेषु Sy. १३. स्तोत्रेषु Sy.
१४. ०त्रहंस M. वृत्रस्य हन्तः ! Sy.
१५. जस्तेषु P.
१६. वा P.
१७. स्तुतिभिर्बननीय ! Sy.

मृतयः सोमपातारुं रिहन्ति शवसस्पतिम् । इन्द्रं वत्सं न मातरः ॥ ५ ॥

मृतयः । स्तुतयः । सोमपातारम् । महान्तम् । लिहन्ति । बलस्य । पतिम् । इन्द्रम् ।
वत्सम् । इव । मातरः ।

स मन्दस्वा ह्यन्धसो राधसे तन्वा महे । न स्तोतारं निदे करः ॥ ६ ॥

स मन्दस्व । स त्वम् । मन्दस्व । अन्नेन । महते । धनाय । शरीरभूतेन सोमेन
मन्दस्व । हि । स्तोतारं च । निन्दार्यं शत्रूणाम् । मा । कार्पीः, चलोपस्यात्र सद्भावाद् 'यद्वि-
तु-परं छन्दसि' इत्येवं न प्रवर्तते, एवं चात्र 'हि' इति पूरणमिति ।

१. Omitted in P.

२. हे इन्द्र ! Sy.

३. अस्माभिः क्रियमाणाः स्तुतयः । मृतयः—
'मन ज्ञाने' इत्यस्मात् कर्मणि 'मन्त्रे
बुध—' इत्यादिना क्तिन्नुदात्तः Sy.

४. सेवपा० P. सोमस्य पातारम् Sy.

५. उरुम्—'ऊर्णुञ् आच्छावने' इत्यस्मान्-
न्महत्पर्ये गम्यमाने 'महति ह्रस्वदच'
(Uṇādi. I. 32.) इति कृप्रत्ययो
(नुलोपो) धातोर्ह्रस्वदच । प्रत्ययस्वरः
Sy.

६. लिन्ति P. त्वाम् । रिहन्ति, 'लिह आ-
स्वावने' इत्यस्य लटि रूपम् । रत्नयोर-
भेदः । प्रत्ययस्वरः Sy.

७. शवसस्पतिम् इति संहितायां 'षष्ठ्याः
पतिपुत्रपृष्ठ—' इत्यादिना विसर्जनीयस्य
सत्वम् Sy. ङ. इत्रम् P.

८. P. reads सविम् for वत्सम् ॥
वत्सम्—'वद व्यक्तायां वाचि' । अस्मात्
वृत्तबहिनि—' इत्यादिना सप्रत्ययः ।
वदत्यभीक्षणं मातरमिति वत्सो गोबालः ।
प्रत्ययस्वरः Sy.

१०. तत्र दृष्टान्तः । यथा Sy.

११. घेनवो लिहन्ति तद्वत् Sy. १२. हे
इन्द्र ! Sy. १३. तथाविधस्त्वम् Sy.

१४. हृष्टो भव । मन्दस्व—'मदि स्तुत्यादिवृ'
इत्यस्य लोटि रूपम् । 'हि च' इति
निघातप्रतिषेधेन भवितव्यमिति चेन्न ।
तत्र 'अप्रातिलोम्ये' इति वर्तते । अत्र
हेः समुच्चयार्थत्वाभिघातः Sy.

१५. अस्माभिर्दीयमानस्य सोमस्य पानेन Sy.

१६. महे—तकारलोपश्छान्दसः । 'बृहन्महतो-
रुपसंस्थानम्' इति विभक्तेरुदात्तत्वम्
Sy. १७. शरीरेण सह । तन्वा—
'उदात्तस्वरितयोः' इति स्वरितत्वम् Sy.

१८. हिः अत्र समुच्चयार्थः Sy.

१९. किञ्च त्वं... माम् Sy.

२०. ंन्दार्यः P. निन्दार्यं विषयभूतम् । निदे
—'णिदि कुत्तायाम्' इत्यस्मात् सम्पदा-
दिलक्षणो भावे क्विप् । आगमानुशा-
सनस्यानित्यत्वान्नुमभावः । 'सावेकाचः'
इति विभक्तेरुदात्तत्वम् Sy.

२१. करः—करोतेर्लुङि च्लेः 'कृमृदृहि-
भ्यश्छन्दसि' इत्यङ्गदेशः । निघातः Sy.

२२. परमं P.

२३. जन्मसि P. (Pa. 8. I. 56.)

२४. इत्येतन्न is suggested for इत्येवं न ।

२५. ंवर्तं P. २६. पुर इ० P.

['चलोपस्यात्र... पूरणमिति'] Cf.
note no. 14 on this page.

व्यमिन्द्र त्वायवो हविष्मन्तो जरामहे । उत त्वमस्युर्वसो ॥ ७ ॥

व्यमिन्द्र । व्यम् । इन्द्र ! त्वत्कामाः । हविष्मन्तः । स्तुमः । अपिच । त्वमपि ।
अस्मत्कामो भव । वासयितः !

मारे अस्मद्वि मुमुचो हरिप्रियावाङ् याहि । इन्द्रं स्वधावो मत्स्वेह ॥ ८ ॥

मारे । अस्मत्तः । दूरेऽन्यस्मिन् यजमाने । अश्वी, मा । विमुचः । हे हरिप्रिय !
अस्मदभिमुखम् । आगच्छ । इन्द्र ! अन्नवन् ! इह । सोमेन मत्स्व ।

अर्वाञ्चं त्वा सुखे रथे वहतामिन्द्र केशिना । घृतस्नूं बृहिरासदे ॥ ९ ॥

अर्वाञ्चम् । अस्मदभिमुखम् । त्वाम् । सुखे । रथे स्थापयित्वा । वहताम् । अश्वी

१. Omitted in P.

२. यज्ञार्थं त्वामात्मन इच्छन्तस्त्वत्कामाः सन्तः । त्वायवः—‘त्वामिच्छन्तीत्यर्थे सुप आत्मनः क्यच्’ । ‘प्रत्ययोत्तरपदयोश्च’ इति मपर्यन्तस्य त्वादेशः । ‘क्याच्छन्दसि’ इत्युप्रत्ययः । ‘त्वद्यवः’ इति प्राप्तौ ‘युष्मदस्मदोरनादेशे’ इत्यविभक्तावपि हलादौ व्यत्ययेनात्वम् । प्रत्ययस्वरः Sy.

३. सम्भूतहविष्काः । हविष्मन्तः—‘तसौ मत्वर्थे’ इति भसंज्ञायां सकारस्य क्त्वाभावः । ‘स्वरविधौ व्यञ्जनमविद्यमानवत्’ इति परिभाषानाश्रयणात् मतुप उदात्तताभावः । इसिप्रत्ययस्वरः Sy.

४. स्तमः M. Cf. (जरामहे) ‘जरतेः स्तुतिकर्मणः’ N. 10. 8. ५. त्वम् P.

६. हविःस्वीकरणार्थमस्मानात्मन इच्छन् । अस्मयुः—अस्मानिच्छन्तीत्यर्थे सुपः क्यच् । तस्मादुप्रत्ययः । पूर्वपदान्तलोपश्चान्वसः । प्रत्ययस्वरः Sy.

७. हे सर्वस्य वासकेन्द्र ! Sy.

८. अस्मत्—अस्मच्छब्दस्य पञ्चमीबहुवचनस्य ‘पञ्चम्या अत्’ (Pa. 7. 1.

13.) इत्यबादेशः Sy.

९. रथे योजितावश्वौ Sy.

१०. विमुमोचः M. विमोचय । ताभ्यामुपेत एव । मुमुचः—‘मुच्लु मोक्षणे’ इत्यस्य ष्यन्तस्य छान्दसे लुङि चङि रूपम् । अभ्यासस्य दीर्घाभावश्छान्दसः । ‘न माङ् योगे’ इत्यङ्भावः । निघातः Sy.

११. हरी अश्वौ प्रियौ यस्य तावुश ! हे इन्द्र ! आमन्त्रितस्य पादादित्वात् षाट्टिकमाद्युदात्तत्वम् Sy.

१२. अदस्म० P. अस्मदाभिमुख्येन Sy.

१३. ०मुख P. १४. हे सोमलक्षणान्नवन् ! Sy. १५. अस्मिन् देवयजने Sy.

१६. सोमं पीत्वा हृष्टो भव ! मत्स्व—‘मवि स्तुत्यादिषु’ इत्यस्य लोटि ‘बहुलं छन्दसि’ इति विकरणस्य लुक् । आमन्त्रितस्याविद्यमानत्वेन पादादित्वादनघातः Sy.

१७. अर्वाञ्चम्—अञ्चतेः क्विनि ‘उगिदचाम्—’इति नुम् Sy. १८. नु द्वारे M. सुखे P. सुखकरे Sy. १९. त्वाम् Sy.

२०. वहेलोटि रूपम् । तसौ लसाबंधानुक्त्वरं कृते घातुस्वरः Sy.

केशवन्ती । घृतमित्युदकनाम, उदकस्ताविणी । बर्हिरिदम् । अघिष्ठातुम् ।

III. 42.

उप नः सुतमा गंहि सोममिन्द्र गवाशिरम् । हरिभ्यां यस्ते अस्मद्युः ॥ १ ॥

उप नः । उपागच्छ । अस्माकम् । सुतम् । सोमम् । इन्द्र ! पयोमिश्रणम् । अश्वा-
भ्याम् । यः । ते । अस्मत्कामो रथः, तेन चेति ।

तमिन्द्र मदमा गंहि बर्हिःष्ठां ग्रावभिः सुतम् । कुविन्वस्य तृप्यवः ॥ २ ॥

तमिन्द्र । तमिम् । सोमम् । इन्द्र ! आगच्छ । बर्हिषि स्थितम् । ग्रावभिः । अभि-
पुतम् । बहू च । अनेन । तृप्यस्व ।

१. केशिनौ स्कन्धप्रदेशे लम्बमानकेशयुक्तौ
हरी Sy.

२. Omitted in P. Ngh. I. 12.;
N. 7. 27.

३. अमजनितजलप्रस्त्रवणयुक्तौ Sy.

४. बर्हिरभिलक्ष्य Sy.

५. आसदनीयम् । आसदे—सदेः कृत्यार्थं
केन्द्रप्रत्ययः । नित्स्वरः । कृदुत्तरपद-
प्रकृतिस्वरः Sy.

६. VM. ignores इन्द्र ॥

७. 'उप नः सुतम्' इति नवचं चतुर्थं सूक्तं
वंश्वामित्रं गायत्रमैन्द्रम् । 'उप नः'
इत्यनुक्रमणिका (KSA. 19. 42.
p. 16.) । पूर्वसूक्तेन सहोक्तौ
विनियोगः Sy.

८. समीप आगच्छ Sy.

९. अस्मदीयम् Sy.

१०. सोमम् P. अभिपुतम् Sy.

११. सुतम् P. सोमं प्रति Sy.

१२. इन्द्र M.

१३. ०श्रम् P. पयसा मिश्रितम् । गवाशिरम्
—आङ्पूर्वस्य श्रीणतेः क्विपि 'अपस्पृधे-

थामानुचुः—' (Pa. 6. 1. 36.) इत्या-
दिनाऽऽशिर इत्यादेशः । बहुव्रीही पूर्व-
पदस्वरः Sy. १४. तव रथः Sy.

१५. अस्मान्कामयमानो वर्तते Sy.

१६. मतिन्द्रः P.

१७. माद्यतेऽनेनेति मदः सोमः । मदम्—'मदो
हृषे' । 'मदोऽनुपसर्गे' इत्यप्रत्ययः ।
तस्य पिप्त्वादनुदात्तत्वे घातुस्वरः Sy.

१८. बर्हिःष्ठां—'ष्ठा गतिनिवृत्तौ' ।
क्विप्संहितायां पूर्वपदसकारस्य 'आदे-
शप्रत्यययोः' इति षत्वम् । षट्त्वम् ।
कृदुत्तरपदस्वरः Sy.

१९. षटुतम् M. सुतम् D.

२०. प्रभूतं यथा भवति तथा Sy.

२१. अश्वेन M. अस्य सोमस्य पानेन Sy.

२२. तृप्तो भव । तृप्यवः—'तृप प्रीणने' इत्य-
स्य लेटचडागमः । कुविद्योगादनिघातः ।
क्षुभ्नादिषु 'नूनमन तृप्नोति' इति पठि-
तम् । तथापि सर्वविधीनां छन्दसि वि-
कल्पितत्वाद्गणत्वप्रतिषेधो न भवति ।
प्रत्ययस्वरः Sy.

२३. VM. ignores नु ॥ नु क्षिप्रम् Sy.

इन्द्रमि^१त्था गिरो ममाच्छा^२गुरिषि^३ता इतः । आ^४वृते सोमपीतये ॥ ३ ॥

इन्द्रम् । इन्द्रम् । प्रति । गच्छन्ति । इत्थं प्रयुज्यमानाः । मम । स्तुतयः । मया प्रेषिताः । मत्सकाशात् । मां प्रत्यागन्तुम् । सोमं च पातुम् ।

इन्द्रं सोमस्य पीतये स्तोमैरिह हवामहे । उक्थेभिः कुविदागमत् ॥ ४ ॥

इन्द्रम् । इन्द्रम् । सोमपानार्थम् । स्तोत्रैः । अस्मिन् यज्ञे । हवामहे । स चास्मदीयानि शस्त्राण्युदिस्य । बह्विह । आगच्छतु ।

इन्द्र सोमाः सुता इमे तान्दधिष्व शतक्रतो । जठरै वाजिनीवसो ॥ ५ ॥

इन्द्र सोमाः । इन्द्र ! सुतान् । सोमान् । जठरे । कुरे । हे अग्नेन वासयितः !

१. हे इन्द्र ! Sy.

२. त्वाम् Sy.

३. आभिमुख्येन । अच्छ—‘अच्छ गत्यर्थ-वदेषु’ इति गतिसंज्ञा Sy.

४. च्छन्ती P. गच्छन्तु । अगुः—‘इण् गतो’ इत्यस्य लुङि रूपम् । निघातः Sy.

५. त्वं P. अग्नेन प्रकारेणोच्यमानाः । इत्था—इदंशब्दात् ‘था हेतो च छन्दसि’ इति व्यत्ययेन थाप्रत्ययः । इदमः ‘एतेतो रथोः’ इति इदित्पादेशः । प्रत्ययस्वरः Sy.

६. स्तुतिलक्षणा वाचः Sy.

७. त्वदर्थं प्रेरिताः Sy.

८. मुत्स० P. अस्माद्देवयजनवेशात् Sy.

९. माम P. त्वाम् Sy.

१०. आवर्तयितुम् Sy.

११. किमर्थम् ? सोमपानार्थम् Sy.

१२. Omitted in P.

१३. ०नात्यम् P.

१४. Omitted in P. त्रिवृत्पञ्चदशादि-स्तोमसाध्यैः Sy.

१५. अन्यस्मि० M. कर्मणि Sy.

१६. वयमाह्वयामः Sy.

१७. उक्थंः शस्त्रैश्च Sy.

१८. बहुवारमाहृतः स इन्द्रः Sy.

१९. यज्ञं प्रत्यागच्छतु । आगमत्—गमेल्लट्छ-डागमः । ‘आगमा अनुदात्ताः’ इत्यटो-जनुदात्तत्वाद् घातुस्वरः । ‘तिङि चो-दात्तवति’ इति गतेर्निघातः । कुविद्यो-गादनिघातः Sy.

२०. प्रावभिस्त्वदर्थमभिवृताः Sy.

२१. सोमाः Sy.

२२. धारय Sy.

२३. अन्नघन ! यद्वा वाजोऽन्नमासु फलत्वेना-स्तौति वाजिन्यः क्रियाः । तासां वासक ! हे इन्द्र ! वाजिनीवसो—वाजशब्दान्म-त्वर्थे ‘अत इनिठनौ’ इतीनिप्रत्ययः । ‘ऋन्नेभ्यो ङीप्’ इति ङीप् । तासां वसो । ‘सम्बुद्धौ च’ इति गुणः । आमन्त्रितत्वा-दाष्टमिकमनुदात्तत्वम् Sy.

२४. VM. ignores इमे । तान् and शतक्रतो ॥ हे शतक्रतो ! तान् सोम-रसान् Sy.

विद्या हि त्वां धनञ्जयं वाजेषु दधृषं कवे । अघां ते सुम्रमीमहे ॥ ६ ॥

विद्या हि । जानीमः । हि वयम् । त्वाम् । धनानां जेतारम् । सङ्ग्रामेषु । क्षिपितारम् । प्राज्ञ ! ततो वयम् । त्वत्तः । सुखम् । याचामहे ।

इममिन्द्र गवाशिरं यवाशिरं च नः पिव । आगत्या वृषमिः सुतम् ॥ ७ ॥

इममिन्द्र । इमम् । इन्द्र ! पयोमिश्रणम् । यवसक्तुमिश्रणम् । च । अस्मदीयम् । पिव सोमम् । आगत्य । अध्वर्युभिर्ग्रावभिर्वा । सुतम् ।

तुभ्येदिन्द्र स्व ओक्थे ! सोमं चोदामि पीतये । एष ररन्तु ते हृदि ॥ ८ ॥

तुभ्येत् । तुभ्यम् । एव । इन्द्र ! स्वै । उदकस्याहवनीये । सोमम् ।

१. M. previously omitted the *pratika*. In the space left blank another hand has put in विद्य ।

२. विद्यः—विदेलंति 'विदो लटो वा' इति मसो मादेशः । पादादित्वादनघातः Sy.

३. खलु Sy.

४. त्वं M. Omitted in P.

५. अत एव धनं जयतीति धनञ्जयः । धनञ्जयम्—'जि जये' इत्यस्माद्धने उपपदे 'संज्ञायां भूतवृजिधारिसहितपिदमः' इति खच्प्रत्ययः । 'अर्हद्विषदजन्तस्य मुम्' इति पूर्वपदस्य मुमागमः । चित्त्वा-दन्तोदात्तः Sy. ६. युद्धेषु Sy.

७. अघिता० P. शत्रूणामभिभवितारम् । दधृषम्—'जिघृषा प्रागल्भ्ये' इत्यस्य यङ्लुकि अभ्यासस्य रीगभावश्छान्दसः । तदन्तात्पचाद्यच्चि 'यङोऽचि च' इति यङो लुक् । लघूपधगुणे प्राप्ते 'न धातुलोपः'—इति तस्य प्रतिषेधः । चित्त्वादन्तो-दात्तः Sy.

८. प्रज्ञा P. हे कवे ! क्रान्तदशिमिन्द्र ! Sy.

९. अघ अनन्तरम् Sy.

१०. वय P. ११. इच P. ते तव Sy.

१२. धनम् Sy.

१३. इन्द्रम् P. सोमं देवयजनम् Sy.

१४. गव्यमिश्रणोपेतम् । गवाशिरं यवाशिर-मित्यत्र आङ्पूर्वस्य शीणातेः क्विपि 'अप-स्पृधेयामानुवुः—'इत्यादिनाशिर इत्या-देशः । बहुव्रीहौ पूर्वपदप्रकृतिस्वरः Sy.

१५. ०श्रणां P. यवमिश्रणोपेतम् Sy.

१६. अस्तदी० M.

१७. यो मम P.

१८. आगच्छति M. आगच्छत्य P.

१९. अभिषुतम् Sy.

२०. तुभ्य—युष्मच्छब्दस्य चतुर्थ्येकवचने तु-भ्यमहौ—' इति तुभ्यादेशः । 'सुपां सुलुक्—' इति सुपो लुक् । 'ङयि च' इत्याद्युदात्तः Sy.

२१. स्व P. स्वकीये Sy.

२२. ङक० P. स्थाने जठरेऽभिषुतमिमम् । ओक्थे—वस्वादित्वात्स्वाधिको यत्-प्रत्ययः । तित्स्वरितः Sy.

२३. ०नीय P. २४. सोमाः P.

प्रेरयामि । पानाय । एषः । तव । हृदये । रमताम् ।

त्वां सुतस्य पीतये प्रत्नमिन्द्र हवामहे । कुशिकासौ अवस्यवः ॥ ६ ॥

[त्वां सुतस्य ।] उत्तरा निगदव्याख्यातेति ।

III. 43.

आ याह्यर्वाहुप वन्धुरेष्टास्तवेदनुं प्रदिवः सोमपेयम् ।

प्रिया सखाया वि मुचोप बर्हिस्त्वामिमे हव्युवाहो हवन्ते ॥ १ ॥

आं याहि । उपागच्छ । अभिमुखः । रथवन्धुरे तिष्ठन्, वन्धुरशब्दः फलकासङ्घा-

१. प्रेरय M. चोदामि—'चुद प्रेरणे' प्यन्तस्य लटि रूपम् । 'बहुलमन्यत्रापि' इति णेरुक् । निघातः Sy.

२. Omitted in M. पानार्थम् Sy.

३. स्त एषः P. पीतः सोमः Sy. ४. व P.

५. ह्रम M. छ P. हृदि—हृदयशब्दस्य 'पदभ्रोमास्हृत्—' इत्यादिना हृदादेशः । 'ऊडिदम्—' इति विभक्तेरुदात्तत्वम् Sy.

६. ०मता P. अत्यर्थं रमताम् । रारन्तु—

'रमु क्रीडायाम्' इत्यस्य यङ्लुकि लोटि सर्वविधीनां छन्दसि विकल्पितत्वात् अत्राभ्यासस्य नुमभावः । संहितायाम् 'अन्येषामपि—' इत्यभ्यासस्य दीर्घः । निघातः Sy. ७. Only M. contains this *pratīka*, but it is an addition over the line in another hand.

८. Omitted in P.

९. Sy. explains this stanza in the following manner:—

हे इन्द्र ! त्वत्तो रक्षणमिच्छन्तः । कुशिकगोत्रोत्पन्ना वयम् । प्रावभिरभिषुतस्य सोमस्य । पानार्थम् । पुरातनम् । त्वाम् । स्तुतिलक्षणाभिर्गीभिराह्वयामः । पीतये—'स्थागापापचो भावे' इति

क्तिन् । 'हिष्ठवत्सरतिशत्यान्तानाम्' (Phitsūtra. 7) इत्यन्तोदात्तत्वम् । हवामहे—ह्वयतेर्लटि 'बहुलं छन्दसि' इति सम्प्रसारणे रूपम् । अवस्यवः—अव इच्छन्तीत्यर्थे सुपः क्यच् । 'क्याच्छन्दसि' इत्युप्रत्ययः । 'कुशिकासो अवस्यवः' इत्यत्र संहितायाम् 'अव्यादवद्यात्—' (Pa. 6. I. 116. इत्यादिना एङः प्रकृतिभावः ।

१०. 'आ याह्यर्वाह्य' इत्यष्टचं षष्ठमं सूक्तं वैश्वामित्रं त्रैष्टुभमैन्द्रम् । 'आ याह्यष्टी' इत्यनुक्रमिका (KSA. 19. 43. p. 16.) । दशरात्रे चतुर्थेऽहनि स्तोमवृद्धौ माध्यन्दिने सवनेऽच्छावाकशस्त्रे स्तोमाभिरासनार्थमिदं सूक्तम् । सूत्रितञ्च—'आ याह्यर्वाह्येष्टर्वाव्यावपेरन्' (ASS. 7. 12.) इति । महाव्रतेऽपि श्रावपनीयम् Sy. ११. हे इन्द्र ! Sy.

१२. अभिलक्ष्य समीप आगच्छ Sy.

१३. अस्मदभिमुखः सन् Sy.

१४. वन्धुरशब्देन ईषाद्वयसम्बन्धस्थानमभिधीयते । तेन तद्विशिष्टो रथो लक्ष्यते । तस्मिन् रथे तिष्ठंस्त्वम् । वन्धुरेष्टाः—तिष्ठतेविच् । 'तत्पुण्ये कृति बहुलम्' इति सप्तम्या अलुक् Sy. १५. तिष्ठ P.

टवचनः । तव । एव । स्वभूतं पुराणम् । सोमपानम् । लक्षीकृत्य । प्रियौ । सत्त्वायावश्वो । विमुञ्च । उपेत्य । बर्हिः । त्वाम् । इमे । हविषां बोदारः कुशिकाः । हवन्ते ।

आ याहि पूर्वीरिति चर्षणीराँ अर्य आशिषु उपं नो हरिभ्याम् ।

इमा हि त्वां मृतयः स्तोमंतष्टा इन्द्र हवन्ते सख्यं जुषाणाः ॥ २ ॥

आ याहि । पूर्वाँ । यजमानान् । अतिक्रम्य । अस्मान् प्रति आयाहि । एक आकारः पूरणः । स्वामी त्वम् । अस्माकम् । आशासनानि प्रति । उपागच्छ । अश्वभ्याम् । इमाः । हि । त्वाम् । मृतयः । त्रिवृदादिभिः संस्कृताः । इन्द्र ! हवन्ते । त्वया सख्यम् । सेवमानाः ।

१. तवैव सम्बन्धि Sy.
२. प्रत्नं पूर्वकमागतम् । प्रदिवः—सकारान्तमव्ययम् Sy.
३. ०पातनं P. सोमपानम् । सोमपेयम्—'पा पाने' इत्यस्य भावे 'अत्रो यत्' इति यत्प्रत्ययः । 'ईच्छति' इतीत्वम् । आर्षं धातुकलक्षणो गुणः । 'यतोऽनाव' इत्याद्युदात्तत्वम् । समासे कृदुत्तरपदस्वरः Sy.
४. Omitted in M. त्वाम् उद्दिश्य Sy.
५. यौ M. तव प्रियतमौ Sy.
६. समानख्यानावश्वो Sy.
७. विमुञ्च । मुञ्च—मुञ्चतेर्लोडि आगमानुशासनस्यानित्यत्वान्नुमभावः Sy.
८. बर्हिः उप बर्हिवः समीपे ।
९. त्वम् P.
१०. ऋत्विजः Sy.
११. हव्यं वहन्तीति हव्यवाहः Sy.
१२. भव० M. and P. सोमपानार्थमाह्वयन्ति । तस्मादागच्छेति भावः Sy.
१३. हे इन्द्र ! Sy.
१४. सर्वाः Sy. १५. प्रजाः Sy.
१६. आगच्छ Sy.
१७. द्वितीय आङ् पूरणः । आ संहितायाम् 'आडोऽनुनासिकदधन्वसि' इत्यनुना-

सिकः Sy.

१८. स्वामि M. त्वामि P. अस्माकं स्वामी । अर्यः—'ऋ गती' । 'अर्यः स्वामिर्वश्ययोः' इति निपातनाद् यत्प्रत्ययः । 'यतोऽनाव' इत्याद्युदात्तत्वे प्राप्ते 'अर्यस्य स्वाम्याख्या चेत्' इत्यन्तो-वात्तत्वम् Sy.
१९. त्वमत्रागत्य सोमं पिबेत्येवमादिका अस्माकं प्रार्थनाः । आशिषः—'क्विपि 'शास इदङ्हृलोः' इत्युपधाया इत्वम् । 'शासिबसिघसीनाञ्च' इति षत्वम् Sy.
२०. M. adds आगच्छ after उपागच्छ ।
२१. अश्वभ्यां युक्तः सन् Sy.
२२. हि प्रसिद्धौ Sy.
२३. करणे कर्तृव्यापारः, काष्ठानि पचन्तीतिवत् Sy.
२४. ०दादिः P. स्तोमकारिभिः स्तोतृभिः Sy.
२५. संस्तुताः P. कृताः । स्तोमतष्टाः । 'तक्षू त्वक्षू तनूकरणे' इत्यस्मात् कर्मणि क्तः । 'तृतीया कर्मणि' इति पूर्वपद-प्रकृतिस्वरः Sy.
२६. इन्द्रं M. D.
२७. सोमपानार्थम्... आह्वयन्ति Sy.
२८. सोमपानाः P.

आ नो यज्ञं नमोवृधं सजोषा इन्द्रं देव हरिभिर्याहि तूयम् ।

अहं हि त्वा मृतिभिर्जोहवीमि घृतप्रयाः सधमादे मधूनाम् ॥ ३ ॥

आ नो यज्ञम् । आयाहि । अस्माकम् । यज्ञम् । अग्नेन वर्धमानम् । मधुभिः सहितः । इन्द्र ! देव ! अश्वैः । तूर्णम् । अहम् । हि । त्वा । स्तुतिभिः । अत्यन्तमाह्वयामि । अरदन्नः । सोमानाम् । सह मदनस्थाने यजे ।

आ च त्वामेता वृषणा वहातो हरी सखाया सुधुरा स्वङ्गा ।

धानावदिन्द्रः सर्वनं जुपाणः सखा सख्युः शृणुवद्वन्दनानि ॥ ४ ॥

आ च त्वाम् । आबहतः । च । त्वाम् । एतौ । वर्षितारौ । अश्वौ । तव सखायौ । शोभनधुरौ । शोभनाङ्गौ । उत्तरोऽर्धः परोक्षः, धानायुक्तम् । सवनम् । इन्द्रः । सेवमानः । सखा । सख्युर्यजमानस्य । शृणुयात् । स्तोत्राणि ।

- | | |
|---|---|
| <p>१. Both M. and P. omit the <i>pratika</i>. Only M. has it added later over the line by another hand.</p> <p>२. नमसोऽन्नस्य वर्धकमिमम् Sy.</p> <p>३. सहप्रीतिस्त्वम् Sy.</p> <p>४. शोतमान ! Sy.</p> <p>५. क्षिप्रम् Sy. ६. ए P. खलु Sy.</p> <p>७. त्वाम् Sy.</p> <p>८. भूषामाह्वयामि जोहवीमि—यङ्लुकि 'अभ्यस्तस्य च' इति सम्प्रसारणम् । 'गुणो यङ्लुकोः' इत्यभ्यासस्य गुणः । 'यङो वा' इतीडागमः । हियोगावनिघातः । 'अभ्यस्तानामादिः' इत्याद्युदात्तः Sy.</p> <p>९. ०वन्न P. घृतसहितानि प्रयांस्यन्नरूपाणि हवींषि यस्य सत थोक्तः । तादृशोऽहम् । घृतप्रयाः—'घृ क्षरणदीप्तयोः' इत्यस्मात् 'अञ्जिघृसिभ्यः क्तः' इति क्तप्रत्ययः । बहुव्रीहौ पूर्वपदस्वरः Sy.</p> <p>१०. ०मपानाम् M. सह सो० P.</p> | <p>११. सह माह्वन्ति यत्र सोमे इति सधमाद-स्तस्मिन् स्थाने Sy.</p> <p>१२. हे इन्द्र ! Sy.</p> <p>१३. यज्ञं प्रत्यागमनाय रथे... आबहतः । वहातः—बहेल्लेटपाडागमे रूपम् । 'चवा-योगे प्रथमा' इति न निघातः Sy.</p> <p>१४. चे P. १५. सेचनसमर्थौ Sy.</p> <p>१६. हरी Sy.</p> <p>१७. शोभनस्थानौ Sy.</p> <p>१८. शोभनया धुरान्वितौ Sy.</p> <p>१९. शोभनावयवोपेतौ Sy.</p> <p>२०. ०त्तरार्धः M. and D.</p> <p>२१. घना P. अथ भूण्डयवोपेतम् Sy.</p> <p>२२. इन्द्रः P.</p> <p>२३. ०माना P.</p> <p>२४. सखिभूतः सः Sy.</p> <p>२५. स्तोतुर्मम Sy.</p> <p>२६. ०णुयां P. शृणुवत्—'श्रु अवर्णे' इत्यस्य लेटपडागमे रूपम् । निघातः Sy.</p> <p>२७. स्तोत्रमिति P.</p> |
|---|---|

कुविन्मा गोपां करसे जनस्य कुविद्राजानं मधवन्नृजीपिन् ।

कुविन्म ऋषिपपिवांसं सुतस्य कुविन्मे वस्वो अमृतस्य शिक्षाः ॥ ५ ॥

कुवित् । बहु । मा । त्वं पुत्रादेः । गोपायितारम् । करोषि । कुविच्च । धनस्येश्वरम् । धनवन् ! ऋजीषवन् ! तृतीयसवनेऽज्वयात् । तथा बहु । माम् । द्रष्टारं करोषि । सोमम् । पपिवांसम् । तथाऽमृतसदृशम् । वासयितारं गवादिकम् । बहु । प्रयच्छ, शिक्षति-
र्दानिकर्मेति ।

आ त्वा बृहन्तो हरयो युजाना अर्वागिन्द्र सध्रमादो बहन्तु ।

प्र ये द्विता दिव ऋञ्जन्त्याताः सुसंमृष्टासो वृषभस्य मूराः ॥ ६ ॥

आ त्वा । आवहन्तु । त्वाम् । महान्तः । अश्वाः । रये नियुज्यमानाः । अस्मदभि-
मुखम् । सह माद्यन्तः । ये । युलोकस्य । आता इति दिङ्नाम, दिशः । अन्धकारेण परिवृत्तत्वात्

१. हे इन्द्र ! Sy.

२. कुवित् अपिच Sy.

३. माम् Sy. ४. नं M. जनस्य Sy.

५. गोप्तारम् Sy.

६. कुरु । करसे—'डुकृञ् करणे' । लेटपडा-
गमे रूपम् । कुविद्योगादनिघातः Sy.

७. ऽस्येश्वं M. सर्वस्य स्वामिनम् Sy.

८. धेनवन् M.

९. वृ(OR ऋ)जी० P. सोमवन् ! हे
इन्द्र ! Sy. १०. मान् M. मन् P.

११. अतीन्द्रियार्थस्य द्रष्टारं कुरु । म ऋषिम्
—इत्यत्र संहितायाम् 'ऋत्यकः' इति
प्रकृतिभावो ह्रस्वश्च Sy.

'ऋविदर्शनात्' N. 2. 11.

१२. अभिवृतस्य सोमस्य Sy.

१३. पपिवांसन् M. पपितांसन् P. पातारं
कुरु । पपिवांसम्—'पा पाने' इत्यस्य
क्वसौ 'वस्वेकाजाद्वसाम्' इतीडागमः ।
प्रत्ययस्वरः Sy.

१४. क्षयरहितम् Sy. १५. वसु Sy.

१६. लयच्च M. शिक्षाः—शिक्षतिर्दानिकर्मा ।
अस्मात् लेटघाडागमे रूपम् । कुविद्यो-
गादनिघातः । 'आगमा अनुवाताः' इत्या-
दोऽनुवात्तत्वे घातुस्वरः Sy.

१७. Ngh. 3. 20; also Cf. N. 1. 7.

१८. VM. ignores मे ॥ मे मह्यम् Sy.

१९. युज्य० P. युज्यमानाः । युजानाः—
'युजिद् योगे' 'युजिवुधिवृशः किच्च'
(Uṇādi. 2. 247.) इत्यानच् ।
चित्त्वादन्तोदात्तः Sy.

२०. सह माद्यन्तः सन्तः । सध्रमादः—'मदी
हृषे' इत्यस्माष्ण्यन्तात्किवप् । कृदुत्तर-
पदस्वरः Sy. २१. अश्वाः Sy.

२२. नभसः सकाशादागच्छन्तः । दिवः—
'ऊडिदम्—'इति विभक्तेरुदात्तत्वम् Sy.

२३. अन्ताः P. आभिमुख्येन गम्यन्ते प्राणि-
भिस्तत्तत्कार्यं प्रतीत्याता दिशः । सर्वा
दिशः । 'अत सातत्यगमने' इत्यस्मा-
त्कर्मणि घञ् । व्यत्ययेनाद्युदात्तः Sy.

२४. Ngh. I. 6. २५. ऽतत्त्वा M.

मूढाः । प्रकर्षेण । ऋञ्जन्ति । द्वेषम्, मध्येन गच्छन्तः प्रकाशनेनालङ्कुर्वन्तीत्यर्थः । सुसम्मू-
ष्टाङ्गाः । कामानां वर्षितुरिन्द्रस्य स्वभूताः ।

इन्द्र॑ पिब॑ वृष॑धूतस्य॑ वृष्ण॑ आ यं ते॑ श्येन॑ उ॒शते॑ ज॒भारं॑ ।
यस्य॑ मदे॑ च्याव॑र्यसि॑ प्र कृ॒ष्टीर्यस्य॑ मदे॑ अप॑ गोत्रा वृव॑र्यं ॥ ७ ॥

इन्द्र । इन्द्र ! पिब । श्रावभिरंशुभ्योऽवधूतम् । वृषाणं सोमम् । यम् । त्वदर्थम् ।
दिवः, गायत्री । आजहार । कामयमानाय । यस्य पीतस्य । मदे । शत्रून् । प्रच्यावर्यसि ।
यस्य । मदे । मेघान् । अपववर्थं ।

१. डाः M. शत्रूणां मारकाः Sy.
२. साधयन्ति Sy.
३. द्वंसं M. द्विधा यथा भवति तथा । द्विता
—द्विशब्दात् 'संख्याया विधायं घा' इति
घाप्रत्ययः । घकारस्य तकारवृद्धान्वसः ।
प्रत्ययस्वरः Sy.
४. समिष्टा० P. इन्द्रस्य हस्ताभ्यां पृष्ठ-
भागे सुष्ठु संस्पृष्टाः Sy.
५. VM. ignores इन्द्र ॥
६. ऽवधूतं M. अभिधूतम् । वृषधूतस्य—
'धूञ् कम्पने' इत्यस्य निष्ठायां 'यस्य
विभाषा' इतीदृप्रतिषेधः । 'तृतीया
कर्माणि' इति पूर्वपदस्वरः Sy.
७. अभिमतफलसेचकम् Sy.
८. सोमम् Sy.
९. दत्थं P. तुभ्यम् Sy.
१०. ०यती P. शंसनीयगतिः छन्दोऽल्पः
सुपर्णः । श्येनः—'श्येङ् गतौ' 'शास्त्या-
हृजविभ्य इनच्' (Uṇādi. 2. 204.)
इतीनच्प्रत्ययः । श्यायते इति श्येनः ।
चित्वावन्तोदात्तः Sy.
११. जभार—हृतेर्लिटि णलि रूपम् । 'हृप्र-

- होर्भस्वच्छन्वसि' इति भकारः । यद्वृत्त-
योगावनिघातः । लिट्स्वरः Sy.
१२. सोमं कामयमानाय Sy.
१३. सोमस्य Sy.
१४. मदे M. हर्षे सञ्जाते सति । मदे—
'मदी हर्षे' । 'मदोऽनुपसर्गे' इत्यप्रत्ययः ।
तस्य पिस्त्वावनुदात्तत्वे धातुस्वरः Sy.
१५. आकर्षन्ति वशीकुर्वन्ति कर्मणा सर्वानिति
कृष्टयो मनुष्याः । तान् सपत्नभूतान्
मनुष्यान् Sy.
१६. प्रत्यप्यपवीय P. प्रकर्षेण पातयसि Sy.
१७. सोमस्य Sy.
१८. सञ्जाते सति Sy.
१९. मेघोन् P. गामुदकं रश्मिभिरावृतं
वर्षास्वृतुषु त्रायन्ते पालयन्तीति गोत्रा
मेघाः । तान् । गोत्रा—'त्रेङ् पालने'
इत्यस्य 'आतोऽनुपसर्गे कः' इति कः ।
सुपो डावेदाः । एकादेशस्वरः Sy.
२०. अवववर्थं M. अवववर्थः P. अपा-
वृषोषि । ववर्थं—'वृञ् वरणे' इत्यस्य
लिटि थलि 'ऋतो भारद्वाजस्य' इतीदृ-
प्रतिषेधः । गुणः । लिट्स्वरः Sy.

शुनं हुवेम मधवानमिन्द्रमस्मिन्भरे नृतमं वाजसातौ ।
श्रुण्वन्तमग्रमृतये समत्सु घ्नन्तं वृत्राणि संजितं धनानाम् ॥ ८ ॥

[शुनं हुवेम ।]

III.44.

अयं ते अस्तु हर्यतः सोम आ हरिभिः सुतः ।
जुपाण इन्द्र हरिभिर्न आ गृह्या तिष्ठ हरितं रथम् ॥ १ ॥

अयम् । अयम् । तव । अस्तु पानाय । प्रेस्पतः । सोमः । आकारः पूरणः । आवर्भिः ।
सुतः । तमिमं सेवमानस्त्वम् । अस्मान् । अश्वैः । आगच्छ । तदर्थं हरितवर्णम् । रथम् ।
आतिष्ठति ।

१. Only M. has this *pratika*, added in a different handwriting. For explanation see RV. III. 30. 22.

२. 'अयं ते अस्तु' इति पञ्चर्चं षष्ठं सूक्तं वैश्वामित्रं बाहृतमन्द्रम् । अत्रानुक्रमणिका—'अयं ते पञ्च बाहृतं तु' (KSA. 19. 44. p. 16.) इति । महाव्रते बाहृत्यां तुचाशीताविदं सूक्तम् (AA. 5.2.4.) । षोडशिशस्त्रे 'अयं ते अस्तु हर्यतः' इत्याद्यस्तुचो विनियुक्तः । सूत्रितञ्च—'अयं ते अस्तु हर्यत इत्यौष्णिहबाहृतौ तृचौ' (ASS. 6. 2.) इति Sy.

३. Omitted in M.

४. तुभ्यम् Sy. ५. अपालनाय M.

६. प्रेस्पत P. कमनीयः । हर्यतः—'हर्य गतिकान्त्योः' इत्यस्मात् 'भूमृद्वि—'

इत्यादिनाज्जत्प्रत्ययः । कित्वादान्तोदात्तः Sy. ७. सर्वतः Sy.

८. हरन्ति सोमरसानेभिरिति हरयो प्रावाणः । तैः Sy.

९. अभियुतः Sy.

१०. सेव रश्मीनां दिशदामबाधमानम् P. Cf. Note 15 on P. 612. ॥ प्रीतिविषयः Sy.

११. ततः अस्मानभिलक्ष्य Sy.

१२. अश्वैर्युक्तम् Sy. १३. तदर्थं P.

१४. हरिद्वर्णम् । हरितम्—'हृन् हरणे' 'हृश्याभ्यामितन्' (Uṇādi. 3. 373.) इतीतन्प्रत्ययः । नित्वादाद्युदात्तः Sy.

१५. रथम्—'रम् क्रीडायाम्' । 'हनि-कुषिनी—'इत्यादिना कथन् प्रत्ययः । कित्वादानुनासिकलोपः । नित्स्वरः Sy.

१६. अधितिष्ठ Sy.

१७. VM. ignores इन्द्र !

हर्यन्नुपसमर्चयः सूर्यं हर्यन्नरोचयः ।
विद्वांश्चिकित्त्वान्हर्यश्च वर्धस इन्द्र विश्वा अभि श्रियः ॥ २ ॥

हर्यन् । इत्थं करोमीति कामयमानः । उपसम् । प्रकाशितवानसि । सूर्यम् । अरोचयः । केतनवेदनयोरल्पो भेदः । स त्वं यजमानानां सर्वा । श्रीः । लक्षीकृत्य । वर्धसे । हे हरितवर्णास्व !

द्यामिन्द्रो हरिधायसं पृथिवीं हरिर्वपसम् ।
अधारयद्धरितोर्भूरि भोजनं ययोरन्तर्हृश्चरत् ॥ ३ ॥

द्यामिन्द्रः । द्युलोकम् । इन्द्रः । रश्मीनां दिशां वा धारकं कृतवान् । भूमि च ।

- | | |
|--|--|
| <p>१. ०माना P. सोमं कामयमानस्त्वम् Sy.
२. उपःकालम् Sy.
३. पूजयसि Sy.
४. P. adds अपि after सूर्यम् ।
५. दीपयसि Sy.
६. VM. seems to explain विद्वान् and चिकित्त्वान् together as केतनवेदनयोरल्पो भेदः ॥ चिकित्त्वान्—अस्मदभिलषितफलविषयज्ञानवांस्त्वम् । चिकित्त्वान्—‘कित ज्ञाने’ इत्यस्य क्वसौ रूपम् । प्रत्ययस्वरः Sy.
७. वेतन० M. चेदन० P. ॥ विद्वान् एतत् सर्वं जानानः Sy.
८. सर्वाः is suggested for सर्वा ।
९. श्रियः is suggested for श्रीः ॥ नः सम्पदः Sy.
१०. अभिमतफलप्रदानेनाभितो वर्धयसि । वर्धसे—‘वृषु वर्धने’ इत्यस्यान्तर्भावितप्यर्थस्य लटि रूपम् । निघातः Sy.</p> | <p>११. ०वर्णदच M. ०वर्णादचं P.
१२. VM. explains हर्यन् (once only) and ignores इन्द्र ॥ हर्यन्—उदिते सूर्ये सोमं कामयमानस्त्वम् Sy.
१३. ०मिन्द्र M.
१४. सोऽयमिन्द्रः Sy.
१५. P. omits रश्मीनां दिशां वा धा before रकं of धारकम् । Cf. note 10 on P. 611. हरितो हरितवर्णा धारका रश्मयो यस्याः सा, ताम् । हरिधायसम्—‘दुधाञ् धारणपोषणयोः’ इत्यस्मात्, ‘बहिहाधाऽभ्यश्छन्दसि’ इत्यसुन् । ‘णित्’ इत्यनुवृत्तेः आतो युक् । बहुव्रीहौ पूर्वपदस्वरः Sy.
१६. पृथिवीम्—‘प्रथेः विवन् सम्प्रसारणं च’ इति विवन् प्रत्ययः । ‘विद्गौरादिभ्यश्च’ इति डीप् । प्रत्ययस्वरेणान्तोवात्तः Sy.</p> |
|--|--|

ओषधीभिर्हरितरूपाम् । तथा दिवि च पृथिव्यां च । देवमनुष्याणां भूरि । भोजनम् । अघार-
यत् । ययोः । मध्ये । हरिः । चरति ।

जज्ञानो हरितो वृषा विश्वमा भाति रोचनम् ।
हर्यश्चो हरितं धत्त आयुधमा वज्रं बाहोर्हरिम् ॥ ४ ॥

जज्ञानः । जायमानः । हरितवर्णः । इन्द्रः । सर्वम् । लोकम् । प्रकाशयति । हरित-
वर्णाश्वः । हरितवर्णम् । आयुधम् । धारयति । बाह्वोः । वज्रसंज्ञम् । शत्रूणां हरणशीलम् ।
आकारः पूरणः ।

१. हरितवर्णाम् । हरिवर्षसम्—'वृङ् सम्भ-
क्तौ' 'वृङ्शीङ्भ्यां रूपस्वाङ्गयोः' इत्य-
सुन्प्रत्ययः । पुगागमश्च । सम्भज्यते
तदिति वर्षो रूपम् । बहुव्रीहौ पूर्वपद-
स्वरः Sy.

२. हरिद्वर्णयोः । हरितोः—'हृङ् हरणे'
इत्यस्मात् 'हृसुहृहियुषिभ्य इतिः'
(Uṇādi. 1. 97.) इतीतिप्रत्ययः ।
प्रत्ययस्वरः Sy.

३. स्वकीययोरश्वयोः प्रभूतम् Sy.

४. भुज्यते इति भोजनं यवसादि । भोज-
नम्—'भुज पालनाभ्यवहारयोः' इत्य-
स्मात् 'कृत्यल्युटो बहुलम्' इति कर्मणि
ल्युट् । लिट्स्वरः Sy.

५. छावापृथिव्योः Sy.

६. अन्तः—स्वरादिष्वन्तोदात्तत्वेन पठित-
त्वादन्तोदात्तः Sy.

७. ०रितः P. इन्द्रः Sy.

८. ते छावापृथिव्याविन्द्रोऽधारयदित्यर्थः ।
चरत्—चरतिगंत्यर्थः । लोटि रूपम् ।
यद्दत्तयोगादनिघातः Sy.

९. जात इन्द्रः । जज्ञानः—'जनी प्रादुर्भावे'
इत्यस्य लिटः कानच् । 'गमहन—'इत्या-
दिना उपधालोपः । चित्त्वादन्तोदात्तः
Sy. १०. हरिद्वर्णोपेतः Sy.

११. कामानां वर्षकः Sy. १२. वं P.

१३. वीप्यमानं लोकम् । रोचनम्—'रुच
वीप्तौ' इत्यस्मात् 'अनुदात्तेतश्च हलादेः'
इति युच् । चित्त्वादन्तोदात्तः Sy.

१४. प्रकाशयति । भाति—'भा वीप्तौ' इत्य-
स्यान्तर्भावितण्यर्थस्य लटि रूपम् Sy.

१५. इन्द्रः Sy.

१६. हरिद्वर्णोपेतम् Sy.

१७. P. adds धनम् after आयुधम् ।

१८. ०यन्ति M. आघत्ते Sy.

१९. बाह्वोः P. बाह्वोः—'उदात्तयो हल्-
पूर्वात्' इति विभक्तेरुदात्तत्वम् Sy.

२०. ०संज्ञ M.

२१. प्राणापहारकम् Sy.

२२. सर्वतः Sy.

२३. VM. ignores आ before
भाति ॥ सर्वतः Sy.

इन्द्रो ह॑र्यन्त॒मर्जु॑नं व॒ज्रं शु॒क्रैर॑भीवृ॒तम् ।

अ॒पावृ॒णो॒द्धरि॑भि॒रद्रि॑भिः सु॒तमु॒द्रा हरि॑भिराजत ॥ ५ ॥

इन्द्रः । इन्द्रः । शत्रून् प्रेषन्तम् । अर्जुनवर्णम् । वज्रम् । शुक्लैस्तेजोभिः । परिवृतम् । आदाय रसाहरणशीलैः । आवभिः । सुतं सोमं पात्रस्थं पिहितद्वारम् । पानायापावृणोत् । अथ पीत्वा सोमं पणीन् अर्श्वीजित्वा । तैरपहृता गाः । उदाजतेति ।

III.45.

आ म॒न्द्रैरि॑न्द्र ह॒रिभिर्या॑हि म॒यूर॑रोमभिः ।

मा त्वा॒ केचि॑न्नि यम॒न्वि न पा॒शिनो॑ऽति ध॒न्वैव॒ ताँ इ॑हि ॥ १ ॥

आ मन्द्रैः । आयाहि । मदनशीलैः । इन्द्र ! अश्वैः ।

१. इन्द्र M. and P. सोऽपमिन्द्रः Sy.
२. प्रेषमन्तम् P. कमनीयम् Sy.
३. शुभ्रम् । शुभ्रत्वमुपपादयति शुक्रैः । अर्जुनम्—‘अजं यजं अजने’ इत्यस्मात् ‘अर्जोणलुक् च’ इत्युनन् । निस्त्वरः Sy.
४. वेगवन्तम् Sy.
५. शुक्रं P. शुभ्रैः क्षीरादिभिः Sy.
६. व्याप्तम् । अभीवृतम्—‘गतिरनन्तरः’ इति गतेः प्रकृतिस्वरत्वम् Sy.
७. रसाह रसाहरं P. हरन्त्येभिः सोमरसानिति हरयः । तैः Sy.
८. अभिषृतम् Sy.
९. पत्रस्य P.
१०. आवरणरहितमकरोत् । तथाच मन्त्रवर्णः—‘पूषा राजानमाघृणिरपगूळहं गुहं हितम् । अविन्दत्’ (RV. I. 23. 14.) इति Sy.
११. पाणीन् M.
१२. अश्वैरुपेतः स इन्द्रः Sy.
१३. P. reads जितैः for जित्वा तैः ॥ तैः पणिभिः Sy.

१४. ०रहं P.
१५. बिलाग्निरगमयत् । आजत—‘अज गति-क्षेपणयोः’ । लङि व्यत्ययेनात्मनेपदम् । निघातः Sy.
१६. ‘आ मन्द्रैः’ इति पञ्चर्चं सप्तमं सूक्तं वैश्वामित्रं बाहंतमन्द्रम् । ‘आ मन्द्रैः’ इत्यनुक्रमणिका (KSA. 19. 45. p. 16.) । पूर्वसूक्ते ‘बाहंतन्तु’ (KSA. 19. 44. ‘P. 16.) इत्युक्तत्वादस्यापि बाहंतत्वम् । ‘विशेषविनियोगस्तु यत्र श्रुत्या न सूत्रितः । स्मार्तं तत्र विजानीयादृग्विधानादि-शास्त्रतः’ ॥ Sy.
१७. यज्ञं प्रत्यागच्छ Sy.
१८. मादयितुभिः । मन्द्रैः—‘मदि स्तुत्यादिषु’ इत्यस्य ‘स्फायितञिच—‘इत्यादिना रक्प्रत्ययः । इदित्वाश्लुम् । प्रत्ययस्वरः Sy. गम्भीरनादः Mah. मन्दनीयैः U.
१९. अश्वैरुपेतस्त्वम् Sy. हरिद्वर्णैरश्वैः U.

मयूररोमसदृशरोमभिः । मा । त्वा । केचित् । आगच्छन्तम्, नियच्छन्तु । पक्षिणम् । इव ।
पाशिनः, पाशैर्बध्नन्तु । तान् सर्वान् । अतिगच्छ शीघ्रम् । निरुदकमिव देशमिति ।

वृत्रखादो वलंरुजः पुरां द्रुमो अपामुजः ।

स्थाता रथस्य हयोरभिस्वुर इन्द्रो दृळ्हा चिदारुजः ॥ २ ॥

वृत्रखादः । वृत्रासुरस्य^{१२} खादिता हन्ता । तथा^{१३} बलस्य भङ्क्ता^{१४} । असुरपुराणाम् ।

१. मयूररोमसदृशरोमयुक्तैः । मयूररोमभिः—मयूररोमवद्रोमाणि येषामिति 'सप्तम्युपमानपूर्वपदस्य बहुव्रीहिह्रस्तरपदलोपश्च' (VPa. 2. 2. 24. 12.) इति समास उत्तरपदलोपश्च । मयूरशब्दः 'मीनातेरुर्न् (Uṇādi. 1. 67.) इत्यूरन् प्रत्ययान्तः । मीनाति सर्पानिति मयूरो बर्ही । निस्त्वादाद्युदात्ते प्राप्ते—'मादीनाम् (Phitsūtra. 53.) इति सूत्रेण मध्योदात्तः । बहुव्रीहौ पूर्वपदप्रकृतिस्वरः Sy. मयूरस्येव रोमाणि येषां ते मयूररोमाणस्तैर्मयूरसमवर्णैः Mah. मयूररोमभिर्वभ्रवो ह्यशवाः U.
२. त्वाम् Sy., Mah., U.
३. केचिदपि जनाः Sy. केचिद् द्रुष्टाः Mah.
४. गमनप्रतिबन्धं मा कुर्वन्तु इत्यभिप्रायः । यमन्—'यम उपरमे' इत्यस्य लेटघडागमे रूपम् Sy. मा निबध्नन्तु Mah. U.
५. गच्छन्तं पक्षिणम् Sy. शकुनिमिव U. विरिति शकुनिनाम N. 2. 6.
६. प्रतिबन्धे दृष्टान्तः । यथा नियच्छन्ति तद्वत् Sy. यथा Mah.
७. पाशहस्ता व्याधाः Sy. पाशप्रतिबन्धकाः Mah. आस्लेटकिनः U.
८. यथा पाशिनः पक्षिणं बध्नन्ति तथा

त्वां मा बध्नन्तु Mah.

९. गमनप्रतिबन्धकान् Sy. अथ ये परिपन्थिनो भवेयुस्तान् Mah. अथ केचित् परिपन्थिनो भवेयुः U.
१०. अतीत्य शीघ्रमागच्छ । इहि—'इण गतो' इत्यस्य लोटि रूपम् Sy. अतिक्रम्यागच्छ Mah. अतीत्य तान् इहि आगच्छ U.
११. ०कमपि P. यथा पान्था घन्व मरुदेशं शीघ्रमतिगच्छन्ति तद्वत् Sy. कमिव ? घन्व इव । घन्व निरुदकदेशः । यथा पान्थो मरुदेशमतिक्रम्य गच्छति तथा गच्छ Mah. यथा घन्व निरुदकदेशं परित्यज्यान्वतममागच्छेयुरेवमागच्छेति U. This stanza=YV. 20. 53.
१२. वृत्रं खादति हिनस्तीति वृत्रखादः—'खाद् भक्षणं' इत्यस्मात् कर्मण्यण् । कृदुत्तरपदस्वरः Sy.
१३. अथ P.
१४. भक्ता P. वृणोत्याकाशमिति बलो मेघः । तस्य भञ्जकः । तथा च मन्त्रवर्णः—'बिभेदे वलम्' (RV. III. 34. 10.) इति । वलंरुजः—'रुजो भङ्गे' कर्मण्युपपदे मूलविभुजादित्वात् कप्रत्ययः । 'तत्पुरुषे कृति बहुलम्' इति द्वितीयाया अलुक् । थायादिस्वरः Sy.
१५. शत्रुसम्बन्धिनां पुराणाम् Sy.

दारयिता । मेघस्थानामपाम् । प्रेरकः । अधिष्ठाता । रथस्य गमनार्थम् । अश्वयोः । अभि-
स्वरणे सति । इन्द्रः । दृढानि । अप्यसुरपुराणि । आरुजः ।

गम्भीराँ उदधीँरिव क्रतुं पुष्यसि गा इव ।

प्र सुगोपा यवसं धेनवो यथा हृदं कुल्याईवाशत ॥ ३ ॥

गम्भीरान् । महावकाशानि । उदधानानीवाद्भिः । गाँ इव च यवसेन । यज्ञम् ।
फलेन पुष्यसि । यथा । तृणम् । धेनवः । प्राप्नुवते । यथा वा । हृदम् । कुल्याः । एवमिन्द्रं
सुष्टु गोपायितारः सोमाः प्राप्नुवन्त इति ।

१. दारकः Sy.
२. मेघभेदनद्वारा अपाम् Sy.
३. थास्य P. रथम् Sy.
४. ०नात्थम् P. अधिष्ठाता Sy.
५. अपिस्व० P. अस्मदाभिमुख्येन प्रेरणे
निमित्तभूते सति Sy.
६. सोऽयमिन्द्रः Sy.
७. दृढानामतिबलवतां शत्रूणाम् Sy.
८. समन्ताद्भुञ्जको भवति । आरुजः—
'रजो भङ्गे' इत्यस्मादिगुपधलक्षणः कः ।
समाप्ते थायादिस्वरः Sy.
९. हे इन्द्र ! त्वम् Sy.
१०. महावकाशान् । गम्भीरान्—'गाधु प्र-
तिष्ठालिप्सयोर्ग्रन्थे च' इत्यस्मात् 'ग-
भीरगम्भीरी' (Uṇādi. 4. 475.)
इत्यनेन सूत्रेण इरच्प्रत्ययः । नुमागमो-
पधाह्रस्वभकाराः सर्वे निपात्यन्ते ।
चित्त्वावन्तोदात्तः Sy.
११. ०धानीवातभिः M. समुद्रान् उदकैर्यथा
पोषयसि तद्वत् । उदधीनिव—उदकशब्दे
उपपदे दधातेरधिकरणेऽर्थे 'कर्मण्यधि-
करणे च' इति किप्रत्ययः । उदकशब्दस्य
'पेषंवासवाहनधिवु च' (Pa. 6. 3.
58.) इत्युद्भावः । कृत्स्वरः । इवेन

विभक्त्यलोपः Sy.

१२. गाव P.
१३. यज्ञस्य कर्तारमिमं यजमानम् Sy.
१४. ०ष्यति P. अभिमतफलप्रदानेन पोषयसि
तद्वत् । पुष्यसि—'पुष पुष्टौ' इत्यस्या-
न्तर्णीतप्यर्थस्य लटि रूपम् । निघातः
Sy.
१५. तृणादिकम् Sy.
१६. प्राप्नुवन्ति तद्वत्त्वं सोमान् प्राप्नुषि ।
आशत—'अशू व्याप्तौ' इत्यस्माल्लडि
'बहुलं छन्दसि' इति विकरणस्य लुक् ।
निघातः Sy.
१७. यथा—'यथेति पादान्ते' (Phitsūtra.
85.) इति निघातः Sy.
१८. महाजलाशयं यथा प्राप्नुवन्ति तद्वत् त्वाम्
Sy.
१९. ते च सोमाः कुल्याइव कृत्रिमतरितः
Sy.
२०. समीचीनो गोपालः यवसेन गाः पोषयसि
तद्वत् । सुगोपाः—'गोपायतेः क्विपि
रूपम् Sy.
२१. Omitted in P.
२२. ०श्रुव P.
व्याप्नुवन्ति Sy.

आ नस्तुजं रयि भ्रांशं न प्रतिजानते ।

वृक्षं पकं फलमङ्गीव धनुहीन्द्रं संपारणं वसु ॥ ४ ॥

आ नः । आभर । अस्मभ्यम् । क्षिप्रम् । धनम् । भ्रांशम् । इव । पुत्राय
जानन्तं पितरं प्रतिजानते, 'प्रति हिस्व स्वं जानीते' इति ब्राह्मणम् । यथा वृक्षम् ।
पक्वम् । फलम् । अङ्गी चलयन् अवधुनोति, एवमस्माकम् । संपारयितु । धनम् । त्वं
धूनुहि ।

स्वयुरिन्द्र स्वराळसि स्मद्दिष्टिः स्वयंशस्तरः ।

स वावृधान ओजसा पुरुष्टुत्तु भवा नः सुश्रवंस्तमः ॥ ५ ॥

स्वयुः । धनेच्छ ! स्वयमेव राजसे । सर्वस्य शोभनदेशनः । अतिशयेन स्वायत्तकीर्तिः ।

१. आपर M.

सम्पादय Sy.

२. अस्माकम् Sy.

३. शत्रूणां बाधकम् Sy.

४. धनेनोपलक्षितं पुत्रम् Sy.

५. तत्र दृष्टान्तः—यथा पिता Sy.

६. यजमान० P.

७. व्यवहारज्ञाय पुत्राय स्वकीयस्य धनस्य
भागं ददाति तद्वत् । प्रतिजानते—
'ज्ञा अवबोधने' इत्यस्य शतरि रूपम् ।
प्रादिसमासः । 'शतुरनुमः' इति विभक्ते-
रुदात्तत्वम् Sy.

८. The quotation is untraced.

९. पक्व P.

१०. फलं प्रति Sy.

११. अङ्गुली यथा धूनोति तथा त्वम्
Sy.

१२. संवादयितु M. अस्मदिच्छायाः सम्यक्

पूरकम् । संपारणम्—'पु पालनपू-
रणयोः' इत्यस्य ष्यन्तस्य करणे ल्युट् ।
समासे कृत्स्वरः Sy.

१३. धनुहि M. and P.

चालय । प्रयच्छेत्यर्थः । धूनुहि—
'धूञ् कम्पने' इत्यस्य लोटि रूपम्
Sy.

१४. VM. ignores इन्द्र ।

१५. आनच्छू P. धनेच्छुः is suggested
for धनेच्छ ॥ धनवानसि । स्वयुः—
स्वशब्दान्मत्वर्थीयो युः Sy.

१६. स्वर्गस्य राजा । स्वराट्—'राज् वी-
प्तौ' । क्विप् । अश्चाविना षत्वम्
Sy.

१७. भद्रवाक्यः । स्मद्दिष्टिः—स्मत् सुम-
दित्यर्थे । उकारलोपशब्दान्वसः । बहुव्रीहौ
पूर्वपदस्वरः Sy.

१८. अतिशयेन प्रभूतकीर्तिरसि Sy.

स त्वम् । बलेन । वर्धमानः । बहुभिः स्तुत ! भव । अस्माकम् । अतिशयेन शोभनान्नः ।

III.46.

युध्मस्य ते वृषभस्य स्वराज उग्रस्य यूनः स्थविरस्य घृष्वेः ।
अर्जूर्यतो वज्रिणो वीर्याणीन्द्रं श्रुतस्य महतो महान्ति ॥ १ ॥

युध्मस्य । योधनशीलस्य । वर्षितुः कामानाम् । सर्वेदवरस्य । उद्गूर्णस्य । तरुणस्य । पुरातनस्य । शत्रूणां घर्षणशीलस्य । जरारहितस्य । वज्रिणः । विश्रुतस्य । महतः । महान्ति । वीर्याणि भवन्तीति ।

१. स्तुतिभिः P. हे बहुभिराहूतेन्द्र ! पुरुष्टुत—संहितायां 'स्तुतस्तोमयोश्छन्दसि' इति षत्वम् Sy.

२. व M. भव—भवतेलोडि रूपम्, 'द्वघ-चोऽतस्तिङः' इति संहितायां वीधेः Sy.

३. अस्मदर्थम् Sy.

४. ०नान्नम् M. शोभनाशोपेतः । श्रवःशब्दोऽमुन्नन्तः । बहुव्रीहौ 'आद्युदात्तं द्वघच्छन्दसि' इत्युत्तरपदाद्युदात्तत्वम् । तदन्तादतिशायने तमम् । तस्य पिस्त्वादानुदात्तत्वे बहुव्रीहिस्वरः Sy.

५. VM. ignores इन्द्र and असि ॥

६. 'युध्मस्य ते' इति पञ्चममष्टमं सूक्तं वेदवाग्मित्रमन्द्रम् । 'युध्मस्य' इत्यनुक्रमणिका (KSA. 19. 46. p. 16.) । दशरात्रे चतुर्थेऽहनि निष्केवल्ये 'युध्मस्य ते' इति सूक्तं निबिद्धानम् । सूत्रितञ्च—'कुह धृत इन्द्रो युध्मस्य त इति निष्केवल्यम्' (ASS. 7. 11.) इति । ऋषभनाम्नि एकाहेऽपि निष्केवल्य इदं सूक्तं निबिद्धानम् । सूत्रितञ्च—'युध्मस्य त इति मध्यन्दिनः' (ASS. 9. 7.) इति

७. युध्मस्य—'युध सम्प्रहारे' 'इयुयुधीन्धिदसि—'इत्यादिना मक्प्रत्ययः Sy.

८. ०र्षितः M. अभिमतफलसेचकस्य Sy.

९. घनाधिपतेः Sy.

१०. समर्थस्य Sy.

११. नित्यतरुणस्य । यूनः—योतेः 'कनिन्धु-वृषि—'इत्यादिना कनिन्, 'इवयुव-मघोनामतद्धिते' इति सम्प्रसारणम् । नित्स्वरः Sy.

१२. चिरन्तनस्य । स्थविरस्य—'अजिरशिशिरशिथिल—'इत्यादिना किरन्प्रत्ययान्तो निपातितः Sy.

१३. शत्रुणा M.

१४. सङ्घर्षकस्य । घृष्वेः—'घृषु सङ्घर्षे' । कृविघृष्विच्छवि—'इत्यादिना क्विन्प्रत्ययान्तो निपात्यते । नित्त्वादाद्युदात्तः Sy.

१५. त्रिषु लोकेषु प्रसिद्धस्य Sy.

१६. M. omits words between घर्षण and महतः ॥ अत एव महतः Sy.

१७. महान्ति खलु Sy.

१८. VM. ignores ते and इन्द्र ॥ ते तव हे इन्द्र ! Sy.

महाँ अंसि महिष वृष्ण्येभिर्धनस्पृदुग्र सहमानो अन्यान् ।

एको विश्वस्य भुवनस्य राजा स योधया च जयया च जनान् ॥ २ ॥

महान् । 'महान् महिषः' इति द्वे महन्नामनी, तत्रैकं नैघण्टुकम्, महिषे ! पौंस्यैः । त्वं पूजनीयः । भवसि । शत्रुघनानामभिकाङ्क्षितः ! उद्गूर्णं ! शत्रून् । अभिभवन् । एकः । सर्वस्य । लोकस्य । ईश्वरो भवसि । स त्वम् । शत्रून् । योधय । विनाशनं च नयन्, तानिति ।

१. P. adds before महान्०—सोमः पुराणेष्वप्यहस्तु सुता समुद्रमिव नद्यो ह्यावि विशान्ति यं यं सोममिन्द्रस्य छावापृथिवी वर्धणादुत्पन्नाच्च गर्भमिव माता विभ्रतस्त्वत्कामनया तमध्वर्यवस्तु-भ्यमंशुभ्यः प्रेरयन्त्यभिवृष्वन्ति महान् । The additional passage in P. has a striking resemblance with the commentary on RV. III. 46. 4. and ५. Also compare it with the commentary on RV. III. 47. 1.

२. मयः P.

३. मनन्ना० P. महान् । महिष इति महन्ना-मनी Ngh. ३. ३. (महिषाः) महान्तः N. 7. 26.

४. नैकमंघर्णं P.

५. महिषः इति M. D. हे महनीय ! महिष—'मह पूजायाम्' 'अविमहोष्टि-यच्' (Uṇādi. 1. 45.) इति टिषच् प्रत्ययः । आमन्त्रितत्वाभिघातः Sy.

६. M. omits पौंस्यैः ॥ वीर्यैः । वृष्ण्येभिः—वृष्णि भवानि, 'भवे छन्दसि' इति यत् । 'यतोऽजावः' इत्याद्युवात्तः Sy.

७. महान् Sy.

८. ०मधिका० P. घनानि दानभोगत्यागैः पारं नयंस्त्वम् Sy.

९. उद्गूर्णं गूर्णं P.

इन्द्र ! त्वम् Sy.

१०. अभिभवन् वर्तसे Sy.

११. P. adds एव after एकः ॥ असहायः Sy.

१२. राजा Sy. १३. सपत्नान् Sy.

१४. प्रहर । योधय—'युध सम्प्रहारे' इत्यस्य ष्यन्तस्य लोटि रूपम् । 'चादियु च' इति न निघातः । णित्स्वरः Sy.

१५. क्षयय निवासय । बाधकान् हत्वा साधु-जनान् स्वस्थाने स्थापयेत्यभिप्रायः । क्षयय—'क्षि निवासगतयोः' इत्यस्य ष्यन्तस्य लोटि रूपम् । अत्रापि पूर्व-वदनिघातः Sy.

१६. ०नय० is suggested for नयन् ।

१७. VM. ignores च ।

प्र मात्राभी रिरिचे रोचमानः प्र देवेभिर्विश्वतो अप्रतीतः ।

प्र मज्जनां दिव इन्द्रः पृथिव्याः प्रोरोर्महो अन्तरिक्षाच्च जीषी ॥ ३ ॥

प्र मात्राभिः । मात्रावतां मात्राः । इन्द्रः । प्ररिरिचे, मात्राभिरतिरिक्तपरिमाणो भवति । दीप्यमानः । एवं सर्वेभ्यो देवेभ्यः । सर्वत एव । शत्रुभिरप्रतिगतः । तथा बलवतां बलाच्च । प्ररिरिचे । किं बहुना ? दिवः । पृथिव्याः । महतः । अन्तरिक्षाच्च । प्ररिरिचे । तृतीयसवनान्वयाद् ऋजीषी ।

उरुं गभीरं जनुषाम्युग्रं विश्वव्यचसमवतं मतीनाम् ।

इन्द्रं सोमांसः प्रदिविं सुतासः समुद्रं न स्रवत आ विंशन्ति ॥ ४ ॥

उरुम् । विस्तीर्णम् । गम्भीरम् । जन्मप्रभृति । उद्गूणम् । सर्वव्यापिनम् ।

१. षवता P.

२. मुत्रा P. मात्राभ्यः is suggested for मात्राः ।

३. प्रकर्षेण महत्तयातिरिक्तोऽभूत् Sy.

४. मात्राभिः—मीयन्ते परिच्छिद्यन्त इति मात्राः शिलोच्चयास्तेभ्योऽपि । 'माद् माने शब्दे च' इत्यस्मात् 'हुयामाश्रुभसिभ्यस्त्रन्' इति त्रन्प्रत्ययः । निस्त्वादाद्युदात्तः ॥ 'हृलोपे पूर्वस्य दीर्घोऽणः' इति संहितायां दीर्घः Sy.

५. ऽमाना P. रोचमानः—'रुच दीप्तौ' इत्यस्मात् शानचि रूपम् । तस्य लसावंधातुकस्वरे धातुस्वरः Sy.

६. तथा देवेभ्योऽपि Sy.

७. सर्वैः Sy.

८. ऽन्नभिरिच्छति प्र० P. एतावदस्य सामर्थ्यमित्यपरिच्छिद्यमानः । अप्रतीतः—'इण् गतो' । कर्मणि क्तः । प्रादिसमासः, नञा समासे तस्य स्वरः Sy.

९. मज्जना—मज्जयति शत्रून् दुःखसागरे इति मज्ज बलम् । तेन बलेन । मज्जना—'दुमस्त्रो शुद्धौ' औणादिको म-

निच्प्रत्ययः । 'भ्रतां जश् भृशि' इति जश्त्वम् । चित्त्वादान्तोदात्तः Sy.

१०. द्यावापृथिवीभ्यां च । पृथिव्याः—उदात्तयणोः हल्पूर्वात्' इति विभक्तेरुदात्तत्वम् Sy.

११. अन्तरिक्षादपि Sy.

१२. ऽजीषी M. and P. ॥ सोमवान् Sy.

१३. VM. ignores प्र (once) and उरोः ॥ उरोः विस्तीर्णात् Sy.

१४. महान्तम् Sy.

१५. अत एव महावकाशम् Sy.

१६. जन्मना स्वभावत एव । जनुषा—'जनी प्रादुर्भावे' इत्यस्मात् 'जनेरुसिः' इत्युसिप्रत्ययः Sy.

१७. शत्रूणां भयङ्करम् Sy.

१८. गभीरत्वमेवोच्यते विश्वव्याप्तम् । विश्वव्यचसम्—'व्यच व्याजीकरणे' इत्यस्मादसुन् । 'व्यचः कुटादित्वमनसीति वक्तव्यम्' इत्यत्र 'अनसि' इति पर्यदासात् द्वित्वाभावः । विदव्यचा इतीन्द्रस्य नाम । 'बहुव्रीहौ विश्वं संज्ञायाम्' इति पूर्वपदस्थान्तोदात्तत्वम् Sy.

स्तुतीनाम् । कूपम् । इन्द्रम् । सोमाः । पुराणेष्वप्यहःसु । सुताः । समुद्रम् । इव । नद्यः ।
अभ्याविशन्ति ।

यं सोमंमिन्द्र पृथिवीद्यावा गर्भं न माता विभृतस्त्वाया ।
तं ते हिन्वन्ति तमुं ते मृजन्त्यध्वर्यवो वृषभ पातुवा उ ॥ ५ ॥

यं सोमम् । यम् । सोमम् । इन्द्र ! द्यावापृथिवी । वर्णगादुत्पन्नाञ्च गर्भम् । इव ।
माता । विभ्रतः^{११} । त्वत्कामनया । तम्^{१२} । अध्वर्यवः^{१३} । तुभ्यम्^{१४} । अंगुभ्यः^{१५} प्रेरयन्त्यभियुष्वन्ति^{१६} ।
तथा । ग्रहेषु गृहीतम्^{१७} । पवित्रेण मृजन्ति^{१८} । हे वर्षितः ! तव । पानाय^{१९} ।

१. ०स्तोतृणां वा Sy.

२. रक्षकं तादृशम् । अवतम्—'अव रक्षणा-
दिषु' । ओणादिकोऽतच्छ्रत्ययः । चित्त्वा-
वन्तोदात्तः Sy. ३. पूर्वेष्वहःसु Sy.

४. ताः M. प्रावभिरभियुताः Sy.

५. तत्र वृष्टान्तः । यथा Sy.

६. स्रवन्त्यो नद्यः Sy.

७. P. omits words between सोमाः
and विशन्ति । Cf. note no.
1. on RV. III. 46. 2. and
note no. 1. on P. 624.

आभिमुष्येन आविशन्ति तद्वत् Sy.

८. द्यावापृथिव्यो । पृथिवीद्यावा—'दिवो
द्यावा' इति द्यावादेशः । आद्यु-
दात्तः । 'नोत्तरपदेऽनुदात्तादावपृथिवी-
रुद्रपूषमन्विषु' इत्यत्र पर्युदात्तात् 'दिव-
ताद्वन्द्वे च' इत्युभयपदप्रकृतित्त्वरः । कृत-
समासस्य विपर्यासदृष्टान्तः Sy.

९. उत्पादनात् is suggested for
उत्पन्नात् ।

१०. अत्र वृष्टान्तः । यथा माता गर्भं विभर्ति
तद्वत् Sy.

११. विभृतः is suggested for विभ्रतः ॥
अन्तर्धारयतः । विभृतः—'दुभृज् धारण-
पोषणयोः' इत्यस्माल्लिटि 'भृजामित्'

इत्यभ्यासस्येत्वम् । यद्वृत्तयोगादविघातः ।
अजादिप्रत्ययपरत्वाभावाद् अत्र 'अभ्यस्ता-
नामादिः' इति स्वरो न भवति ।
प्रत्ययस्वरः Sy.

१२. त्वं का० M. त्वाया—'त्वामिच्छतीत्यर्थे
'सुप आत्मनः क्यच्' । पूर्वपदवकार-
स्याकारदृष्टान्तः । 'अ प्रत्ययात्'
इति भावे अप्रत्ययः । 'सुपां सुलुक्—'
इति तृतीयायाः (पूर्व)सवर्णदीर्घः ।
एकादेशस्वरः Sy. १३. सोमम् Sy.

१४. अध्वरं यजमानायेच्छन्तः । अध्वरमि-
च्छन्तः—सुपः क्यच् । 'कव्यध्वरपूतनस्य-
चिलोपः' इत्यकारलोपः । 'क्याच्छन्वति'
इत्युप्रत्ययः । प्रत्ययस्वरः Sy.

१५. त्वदर्थम् Sy.

१६. P. omits words between
यम् and युष्वन्ति । Cf. note
no. 1 on P. 619 and note
no. 1 on P. 624.

१७. किञ्च Sy. १८. शोषयन्ति Sy.

१९. कामानां वर्षक ! हे इन्द्र ! Sy.

२०. पातवै—'पा पाने' तुमर्थे तवैप्रत्ययः ।
'अन्तश्च तवै युगपत्' इति धात्वन्तस्य प्र-
त्ययस्य चोदात्तत्वम् Sy. २१. VM.
ignores उ once ॥ उ प्रसिद्धौ Sy.

III.47.

मरुत्वां इन्द्र वृषभो रणाय पिब सोममनुष्वधं मदाय ।

आ सिंश्रस्व जठरे मध्वं ऊर्मि त्वं राजासि प्रदिवः सुतानाम् ॥ १ ॥

मरुत्वान् । हे इन्द्र ! मरुद्भिः सहितस्त्वम् । कामानां वर्षिता ।
असुरैः सङ्ग्रामं कर्तुम् । पिब । सोमम् । अनुगतपुरोडाशम् । मदाय ।

१. 'मरुत्वान्' इति पञ्चचं नवमं सक्तं वैश्वामित्रं ऋषिभूमिन्द्रम् । 'मरुत्वान्' इत्यनुक्रमणिका (KSA. 19. 47. p. 16) दशरात्रे चतुर्थेऽहनि मरुत्वतीयशस्त्रे एतत्सक्तं निविद्वानीयम् । सूत्रितञ्च—'श्रुधी ह्वमिन्द्र मरुत्वां इन्द्रेति मरुत्वतीयम्' (ASS. 7. 11.) इति । ऋषभनाम्न्येकाहेऽपि मरुत्वतीयशस्त्रे एतन्निविद्वानम् । सूत्रितञ्च 'मरुत्वां इन्द्र युध्मस्य त इति मध्यन्दिनः' (ASS. 9. 7.) इति Sy.

२. मरुतो देवविशस्तद्वान् स त्वम् Sy. मरुतोऽस्य सन्ति—इति मरुद्गणसंयुक्तः Mah. मरुद्गणयुक्तश्च U. मरुद्भिः-स्तद्वान् सहित इत्यर्थः SKN. मरुत्संयुक्तो भूत्वा Dur.

३. यः अपाम् Sy. वर्षिता जलानाम् Mah. वर्षिताऽपामन्तरिक्षेऽवस्थितः U. प्रत्यक्षकृतोऽयं मन्त्रः । न चेदमामन्त्रितम् । अतो यत्तच्छब्दावध्याहृत्य, एकवाक्यत्वं नेयम् । यस्त्वं वर्षिता, अपां वृष्टिलक्षणानाम् SKN. 'अपाम्' इत्यध्याहृतं भाष्यकारेण वृषभसम्बन्धात् । यस्त्वमेवं कर्मकारी तं त्वां ब्रवीमि Dur.

४. रमणीयसङ्ग्रामार्थम् Sy. सङ्ग्रामाय च Mah. तं त्वां ब्रवीमि . . . रणं सङ्ग्रामं करिष्यामीति पिब सोमम् U. सङ्ग्रामाय BB. सङ्ग्रामार्थो यो मदः सङ्ग्रामे जयकरो न सम्मोहकरस्तदर्थमित्यर्थः SKN.

रमणीयं सङ्ग्रामं करिष्यामीत्येतमर्थ-मुद्दिश्य Dur.

५. सम्पिब SKN. पिब, एवं सोममस्मत्प्रवत्तम् Dur.

६. स्वधया सवनीयपुरोडाशादिरूपेणाग्नेनानुगतम् । अनुष्वधम्—स्वधामनुगम्य वर्तमानम् । 'अत्यादयः क्रान्ताद्यर्थे द्वितीयया' इति समासः । संहितायां 'पूर्वपदात्' (Pa. 8. 3. 106.) इति षत्वम् । निरुदकादित्वादन्तोदात्तत्वम् Sy. अनु पश्चात् स्वधामानि पुरोडाशधानामन्वदधिपयस्यालक्षणानि यस्य सोऽनुष्वधस्तम् Mah. अनु पश्चात् स्वधाम्नं पुरोडाशधानामन्वदधिपयस्यालक्षणं यस्य स तयोक्तः U. स्वधामन्नमनुस्वदनीयं पुरोडाशात्मकमन्नं सोमम् BB. अनुगतं स्वधयाऽग्नेन सवनीयपुरोडाशादिना, सवनीयपुरोडाशादिसंयुक्तमित्यर्थः SKN. सवनीयपुरोडाशाद्यभिप्रायेण Dur. स्वधेत्यन्ननाम Ngh. 2. 7.

७. त्तुत्पये . . . मदे सतीन्द्रो योद्धा भवति Mah. मदे हि सति योद्धा भवतीन्द्रः U. माद्यत्यनेनेति मदः . . . ईदुशाय रणाय, जयकरायेत्यर्थः BB. मदनीयाय पानाय युध्मदर्थमस्मान्निः संस्कृतम् । 'जंत्राय' इत्यध्याहृतं भाष्यकारेण । द्विविधो हि मदः—सम्मोहकरो जंत्रश्च तयोर्जंत्र इष्टः सङ्ग्रामे Dur.

आसिञ्चस्व । जठरे । मधुनः, ऊर्मिमिति सोमाभिप्रायम् । त्वम् । ईश्वरः । असि । पूर्वेष्वप्यहःसु ।

१. सिञ्च M. आसिस्व P. सर्वतः क्षारय Sy. अकृपणमासिञ्च U. किं बिन्दु-
मात्रमपि पीतं मदाय भवतीत्याशङ्क्य
नेति प्रतिपाद्यते । ... आभिमुख्येन क्षा-
रय. . . यथा ते मदो भवति तथा प्रभूतं
पिबेत्यर्थः BB. मा चाल्पं किं तर्हि ?
आसिञ्चस्व क्षारय SKN. कथं च
पुनः पिब ? किमीषत् ? नेत्युच्यते,
आसिञ्च Dur.

२. स्वजारं P. जग्धमन्नमस्मिंस्तिष्ठतीति
जठरमुदरम् । तस्मिन्नुदरे Sy. उदरे
Mah., U., BB., Dur.

३. मधुन M. माद P. मदकरस्य सोमस्य
Sy. मधुनो मधुस्वादोपेतस्य Mah.
मधु सोममित्यौपमिकं माद्यते । मधुस्वा-
दस्य सोमस्य U. मधुसदृशस्यास्य
सोमस्य BB. मधुसदृशस्य स्वादोः सो-
मस्य SKN. 'मधु सोममिति, औपमि-
कम्' इत्येतदुक्तं सोमस्य मधुत्वं
माद्यतेर्घातोः । तृप्तिर्हि समाना, सोमेन
मध्वा च, इत्यौपमिकत्वम् । इदमपी-
तरद् मधु मासिकम् एतस्मादेव माद्यतेः ।
यत्तु सोमस्योपचारत्वेन तन्माध्वीकम्
Dur.

४. लौर्मिम् M. सङ्घातं बहुरसम् । ऊर्मिम्
'अर्तैरुच्च' इति मिप्रत्ययः । घातोः ऊ-
इत्यादेशो रपरः । प्रत्ययस्वरः Sy.
कल्लोलम् Mah. महासङ्घातम् U.
सङ्घातम् BB. सङ्घातं, बहु सोमं

पिबेत्यर्थः SKN. सङ्घातम् । तावन्तं
सोममासिञ्च स्वजठरे यावता जंत्रो
मद उपजायते Dur.

५. यतस्त्वमेव U. यतस्त्वम् SKN.
कस्मात् पुनरेवं ब्रवीमि ? इतो यस्मात्
त्वम् Dur.

६. ईशिता । न केवलमधुनातनानामिति
भावः Sy. सोमपाने हेतुमाह । . . .
ईश्वरोऽसि Mah. विशिष्टस्य सोम-
पानस्य मन्त्रवृग् हेतुमाह. . . ईश्वरोऽसि
U. अतिक्रान्तेष्वप्यहसु त्वमेव सोमानां
राजेति । यद्वा त्वमेव ह्यतिक्रान्तेष्व-
हसु सुतानां राजाऽभूस्तस्मादिदानीमपि
पिबेति प्रार्थ्यंते BB.

ईशितासि SKN.

त्वमेव राजा, ईश्वरः Dur.

७. P. omits words between
ऊर्मिम् and असि ।

८. पूर्णेष्व० P. पूर्वेष्वहःसु Sy. YV.
reads प्रतिपत् for प्रदिवः ॥
प्रतिपत्प्रभृतिषु तिथिषु. . . छन्दोगानां
सवने प्रतिपद्विद्यत इति प्रतिपद्ग्रहणम्
Mah. प्रतिपत्प्रमुखास्वपि तिथिषु. . .
छन्दोगानामपि प्रतिपद्विद्यते तदभिप्रायं
चैतत् U. प्रदिवः पुराणो नेदानीमेव. . .
प्रगता दिवसा अस्येति प्रदिवः BB.
ये पूर्वेष्वप्यहसु सुतास्ते पुराणास्तेषा-
मपि SKN. पूर्वेष्वप्यहसु Dur.
पुराणनामैतत् Ngh. ३. 27.

सुतानाम् ।

सुजोषा इन्द्र सगणो मरुद्भिः सोमं पिव वृत्रहा शूर विद्वान् ।
जहि शत्रुरप मृधो नुदस्वाथाभयं कृणुहि विश्वतो नः ॥ २ ॥

सजोषाः । इन्द्र ! मरुद्भिः सहितः सङ्गतः । मरुद्भिः सहगणस्त्वम्, कार्येषु यः साहाय्यं करोति तं गणमाहुः । सोमम् । पिव । वृत्रस्य हन्ता । हे शूर ! प्राज्ञः ।

१. सुतास्समुद्रमिव नद्यो भ्यां विश्रन्ति य ए सामं यं सोममिन्द्रं छावापृथिवी वरेणा दुत्पादनाच्च गर्भमिव माता विश्रतस्त्वं करमयामध्वर्यवस्तुभ्यमं-शुभ्यः प्रे र भियुष्वन्ति तथा ग्रहेषु प्रहीतं पवित्रेण मृजन्ति P. अभि—सुतानां सोमानाम् Sy. अभिसुतानां सोमानां राजासि. . किमुत चतुर्दं-श्यन्तेऽभियुतानाम् । त्वदर्थमेव सर्वानु तिथिषु सोमोऽभिवूयत इत्यभिप्रायः Mah., U. मदस्योत्पाद्यत्वे हेतुमाह—त्वं राजा सुतानां सोमानां तव मदाय सोमा अभिवूयन्त इति भावः BB. सुतानां सोमानां न केवलमिदानीन्तनानामेवेति SKN. अभिसुतानां, न केवलमाधुनिकानाम् । एवं ते समुचितं सोमपानमित्यभिप्रायः Dur.

२. 'मरुत्वानिन्द्र (मरुद्भिः) तद्वान् । वृषभोर्वाषिताऽपाम् । रणाय रमणीयाय सङ्प्रा-माय । पिव सोमम् । अनुष्वधमन्व-श्रम् । मदाय मदनीयाय जैत्राय । आसिञ्चस्व जठरे मधुन ऊमिम् । मधु सोममित्यौपमिकं माद्यतेः । इद-मपीतरन्मध्वेतस्मादेव । त्वं राजासि । पूर्वेष्वप्यहस्तु सुतानाम्' N. 4. 8.; SKN. II. 217. This stanza = YV. 7. 38. = TS. I. 4. 19. 1.

३. 'सजोषा इन्द्र' इति मरुत्वतीयग्रहस्य

याज्या । सूत्रितञ्च—'सजोषा इन्द्र सगणो मरुद्भिरिति भवत्यित्वैतत्पात्रम्' (ASS. 5. 14.) इति Sy.

४. P. omits सजोषाः and इन्द्र ।

५. त्वं ग० M. Omitted in P. सङ्गतो देवः Sy. 'जुषी प्रीतिसेवनयोः' । जोषणं जोषः प्रीतिः । असुन् प्रत्ययः । तेन सह वर्तमानः सन्नुष्टः Mah. यस्त्वं समानजोषणः समानपात्रभोजनः, तं त्वां ब्रवीमि U. समानप्रीतिः BB.

६. सगणं P. मरुद्भिः कृत्वा सगणः सपरि-चारः । मरुद्गणसहित इत्यर्थः Mah. समानगणो मरुद्भिर्भूत्वा U. सर्वगणै-स्सहितो मरुद्भिः BB.

७. कायेषु P.

८. वृत्रहा—हन्तेः 'ब्रह्मभ्रूणवृत्रेषु विवप्' Sy. वृत्रहा वृत्रं दैत्यं हन्तीति । अनेन सोमपानेन वृत्रं हनिष्यतीत्यर्थः Mah. वृत्रस्य हन्ता भविष्यामीति शेषः U. वृत्रहन्तः BB.

९. शूरः P. बलवन् ! Sy. हे शूर ! वीर ! Mah. हे शूर ! विजान्त ! U. महाबल ! BB.

१०. कर्मविषयाभिज्ञस्त्वम् Sy. एतमर्थं जा-नानः Mah. एतमर्थं सञ्जानानः U. स्वमधिकारं जानन्, सर्वविशेषज्ञानदक्षो वा, ईदृशस्त्वम् BB.

जहि । प्रतिवेश्य राज्ञः । मूधः । शत्रुनाशाय मूधश्चापनुदस्व । अथे । अभयम् । कुह ।
सर्वतः । अस्माकमिति ।

उत ऋतुभिर्ऋतुपाः पाहि सोममिन्द्रं देवेभिः सखिभिः सुतं नः ।

याँ आमंजो मरुतो ये त्वान्वहन्वृत्रमदधुस्तुभ्यमोजः ॥ ३ ॥

उत ऋतुभिः । अपिच । मधुमाधवादिभिः सह । पिव । सोमम् । हे ऋतुभिः सह
पातः ! इन्द्र ! देवैश्च सह । सखिभिर्मरुद्भिः । सुतम् । अस्माकम् । यान्, त्वम् । मरुतः ।

१. Omitted in P. ततः सोमं पीत्वा
...जहि मारय Mah. ततः पीत्वा
सोमं मरुद्भिः सह जहि U. पीत्वा
च...जहि नाशाय BB.

२. ०राजानः P. ततो नः शत्रून् Sy.
वृत्रादीन् Mah. वृत्रप्रमुखान् U.
अस्मदीयाञ्छत्रून् BB.

३. अथः P. हिंसकाञ्छत्रून् । यद्वा मूधः ।
हिंस्यन्तेऽत्र प्राणिन इति मूधः सङ्ग्रामाः ।
तत्र वर्तमानान् शत्रून् Sy. सङ्ग्रामान्
...यद्वा मूध इति पञ्चम्येकवचनं
मूधः सङ्ग्रामादपनुदस्व शत्रून्तित्यस्या-
नुयङ्गः Mah. मूधः सङ्ग्रामात् U.
सङ्ग्रामान् कर्तुकामान् BB.

४. ०नुन साध P. 'नुद प्रेरणे' । युद्धं
निवर्तयेत्यर्थः...ये हतावशिष्टाः शत्र-
वस्तान् सङ्ग्रामात् पलायनार्थं प्रेरयस्व ।
प्राणदानं कुर्वित्यर्थः Mah. हत्वा
शत्रून् हे ? (ये) हतावशिष्टाः शत्र-
वस्तान् सङ्ग्रामात् प्रेरयस्व U.

५. अनन्तरम् Sy. एवं रिपुनाशं कृत्वा, अथा-
नन्तरम् Mah. अथानन्तरम् U., BB.

६. सर्वतो भयरहितानस्मान् । अभयम्—
'त्रिभी भये' इत्यस्मात् एरच् । नञा
समासे तस्य स्वरः Sy.

७. कुह । 'कृञ् करणे' स्वादिः Mah.

८. विद्वतः—'पञ्चम्यास्तसिल्' । लित्स्वरः
Sy.

९. M. omits words between पिव
and अस्माकमिति ॥ अस्मभ्यम् BB.
This stanza=YV. 7. 37.=
TS. 1. 4. 42. 1.

१०. Omitted in P. ११. मरुद्भिः Sy.

१२. M. omits words between
अपि and सोमम् ।

१३. पातितः M. कालनिर्वाहकतया ऋतूनां
पातः ! ऋतुषु सोमं पिवतीति वा
ऋतुपाः । यद्वा ऋतुभिः मरुद्भिः सह
सोमं पिवतीति ऋतुपाः, तावदा !
Sy.

१४. सहितस्त्वम् Sy.

१५. समानव्यापनः Sy.

१६. सह तम् P. अभिषुतम् Sy.

१७. सम्बन्धिनम् Sy.

साहाय्यार्थमात्मना संयोजितवानसि । ये । त्वाम् । अनुभवन्ति । तैः सह हृतवानसि । वृत्रम् ।
ते च तुभ्यम् । अदधुः । ओजः ।

ये त्वाहिहृत्ये मघवन्नवर्धन्ये शम्बरे हरिवो ये गर्विष्ठौ ।

ये त्वा नूनमनुमदन्ति विप्राः पिबेन्द्र सोमं सगणो मरुद्भिः ॥ ४ ॥

'ये त्वाम् । ये । त्वाम् । इन्द्र ! धनवन् ! अहिहनने । अवर्धयन् । ये वा । शम्बरेण

१. ०व्यात्यंम् P. युद्धसहायार्थम् Sy.

२. ०योजयत वा० P. असेवथाः Sy.

३. मरुतः Sy.

४. युद्धे स्वामिनम् Sy.

५. ०भजन्ति is suggested for ०भवन्ति ॥ अन्वभजन्त । अभजः—'भज सेवायाम्' इत्यस्य लङि रूपम् । यद्वृत्तयोगादनिघातः Sy.

६. अहन्—'हन हिंसागत्योः' इत्यस्य लङि सिपो हल्ङधादिना लोपः । पादादि-त्वादिनिघातः Sy.

७. मरुतः Sy. द. त्वदर्थम् Sy.

८. अकुर्वन् । अदधुः—दधातेर्लङि भेः 'सिजभ्यस्तविदिभ्यश्च' इति जुस् । वाक्यभेदादनिघातः Sy.

१०. ओजा P. युद्धे शत्रुहननाविरूपं परा-क्रमम् Sy.

११. मरुत्वतीयशस्त्रे याज्या 'ये त्वाहिहृत्ये' इत्येषा । सूत्रितञ्च—'ये त्वाहिहृत्ये मघवन्नवर्धन्ति याज्या' (ASS. ५. 14.) इति Sy.

१२. मरुतः Sy. ये मरुतो गणदेवाः Mah. ये मरुतः U.

१३. M. omits ये and त्वाम् ।

१४. वृत्रहननरूपे कर्मणि । अहिहृत्ये—हृत्ते-भवि 'हनस्त च' इति क्यप् । कृदुत्तर-पदस्वरः Sy. वृत्रहननरूपे कर्मणि Mah. अहिरसुरः, अहिवधे कर्तव्ये U.

१५. 'ग्रहर भगवो जहि वीरयस्व' (AB. 3. 20.) इति बलदानेनावीवृधन् । अवर्धन्—'वृधु वृद्धौ' इत्यस्य ष्यन्तस्य लङि रूपम् । 'छन्दस्पुभयथा' इति भेराधंधातुकत्वात् णेर्लोपः । यद्वृत्तयो-गादनिघातः Sy. जहि वीरयस्वेत्यादि-वचोभिस्ते वृद्धिमकुर्वन् Mah. वर्धित-वन्तः U.

१६. ए P.

१७. शम्बरवधसम्बन्धिनि युद्धे त्वामवीवृधन् । इन्द्रः शम्बरमवधीदित्यस्मिन्नर्थे मन्त्र-वर्णः—'यः शम्बरं पर्वतेषु क्षियन्तं चत्वारिंशयां शरछन्न्वर्षिन्दत् । ओजाय-मानं यो अहिं जघान्—' (RV. 2. 12. 11.) इति । शम्बरे—शम्बरस्ये-दमित्यर्थे 'तस्येदम्' इत्यणप्रत्ययः Sy. शम्बरसम्बन्धिनि युद्धे ये त्वामवर्धयन् Mah. ये च शम्बरे वधे कर्तव्ये U.

सह युद्धे । हे अश्ववन् ! ये वा । पणिभिरपहृतानां गवामन्वेषणे । ये वा । सम्प्रति । त्वाम् ।
अनुमदन्ति । मेधाविनः, मदतिः सकर्मकश्च भवति । तैर्मरुद्भिः । सहितस्त्वम् । इन्द्र ! पिब ।
सोमम् ।

मरुत्वन्तं वृषभं वावृधानमकवारिं दिव्यं शासमिन्द्रम् ।

विश्वसाहमवसे नूतनायोग्रं संहोदामिह तं हुवेम ॥ ५ ॥

मरुत्वन्तम् । मरुद्भिः सहितम् । वृषभम् । वीर्येण वर्धमानम् । कुत्सितशत्रुम्, प्रबला

१. हरिनामकाश्वयुक्त ! Mah. हे हरिवन् !

U. २. मरुतः Sy. ३. पाणि० M.

४. पणिनामकैरसुरैः सह गवायै युद्धे च त्वाम-
वीवृधन् । गविष्टौ—'इषु इच्छायाम्' ।

भावे षित्न् । बहुव्रीहौ पूर्वपदस्वरः Sy.

ये च मरुतो गविष्टौ गवां पण्यसुरहृताना-

मिष्टौ प्रत्याहरणेच्छायां ये त्वामवर्ध-

यन् . . . गवामिष्टिर्यस्मिन् रणे Mah.

गवामपामेवणायोपस्थितं सन्तं त्वामवर्ध-

यन् U. ५. Omitted by M. न्ये

P. मरुतः Sy. ६. चे त्वा M. and P.

७. इदानीम् Sy. नूनं निश्चितम् Mah.

नूनं निश्चयेन U.

८. मादयन्ति तादृशैस्तैः । अनुमदन्ति—

'मदि स्तुत्यादिषु' इत्यस्य लटि व्यत्ययेन

परस्मैपदम् । आगमानुशासनस्थानित्य-

त्वान्नुमभावः । भेर्लसार्वाधातुक्स्वरे कृते

धातुस्वरः । 'तिङ् शोदात्तवति' इति

गतेनिघातः Sy. उत्कर्षयन्ति तर्पयन्ति

वा Mah., U.

९. ऽविन्नः P. मेधाविनो मरुतः Mah.

१०. मतिः P. The Passage मदतिः

सकर्मकश्च भवति should follow

अनुमदन्ति and precede मेधाविनः ।

११. सगणः सन् Sy. गणसहितः सन्

Mah. समानगणः U.

१२. मरुत्वतीयादिग्रहं पिबाऽऽनुप्तेः Mah.

This stanza=YV. 33. 63.

१३. मरुद्भिस्तद्वन्तम् Sy. मरुद्गणोपेतम्

Mah. मरुद्भिस्तद्वन्तमिन्द्रम् U.

मरुतो देवविशेषास्तैस्तद्वन्तम् BB.

१४. मेघभेदनद्वारा अयां वर्धकम् Sy. जलस्य

वर्धितारम् Mah. वर्धितारम् U.

वर्धितारं कामानामपां वा BB.

१५. वृत्रहननादिकर्मसूत्साहेन वर्धमानम् Sy.

१६. ऽमान M. वर्धते कामान्वर्धयति वा

वावृधानस्तम् Mah. वर्धमानम् U.

वावृधानमैदवर्षेण । वृधेस्ताच्छीलिक-

श्चानश् BB.

१७. अकुत्सित० is suggested for

कुत्सित० ॥ प्रभूतशत्रुकं यद्वा अकुत्सिता-

रिम् । तथा च मन्त्रः—'स्वरिरमत्रो

ववशे रणाय' (RV. I. 61. 9.) इति

Sy. कुत्सिता अरयो यस्य स कवारिः,

न कवारिरकवारिस्तम् । यस्य शत्रवो-

ऽप्यकुत्सिता वृत्रादयः । यद्वा—अकुत्सि-

तमिर्वाति, ऐश्वर्यं प्राप्नोतीत्यकवारिस्त-

मुत्कृष्टैश्वर्यम् Mah. अकुत्सितारिम् ।

शत्रवोऽपि यस्याकुत्सिता वृत्रादयः ।

अथवाऽकुत्सितवानमकुत्सितैश्वर्यम् U.

योऽप्याज् शत्रुत्वेन विधयीकरोति सोऽक-

वारिः । यद्वा कविः प्रज्ञातोऽरिर्व्यस्य स

कवारिः । कविशब्दस्यावकाशेऽशङ्कान्वसः ।

ततोऽप्योऽकवारिरप्रज्ञातशत्रुरित्यर्थः BB.

एवास्यारातयो भवन्ति । दिवि भवम् । शासितारम् । इन्द्रम् । सर्वस्याभिभवितारम् ।
रक्षणाय । नवतराय । उद्गुणम् । बलस्य दातारम् । अस्मिन् यज्ञे । तम् ।
आह्वयेम ॥

१. स्वर्गलोके वर्तमानम् Sy. दिवि भवं
द्युलोकस्यम् Mah. द्युलोकजम् U.
दिवमहंतीति दिव्यः BB.
२. हितोपदेशाहितपरिहराभ्यां शासितारम्
Sy. शास्तीति शासः । पचाद्यच् ।
शासितारं दुष्टानाम् । यद्वा शासनं
शासस्तद्वन्तम् । अर्शआदित्वादच् ।
प्रशासनवन्तम् Mah. प्रशासनवन्तं,
शासितारं वा U. शासकं शत्रूणाम् ।
पचाद्यच् BB
३. ०स्याभ० M. विश्वस्य प्रतिपक्षस्य
सर्वस्याभिभवितारम् Sy. विश्वं पाल-
यितुं सहते स विश्वाषाट् तम् । अनल-
समित्यर्थः . . . यद्वा सहतिरभिभवार्थः ।
स्वधर्मच्युतस्य विश्वस्य सर्वस्याभिभ-
वितारम् Mah. स्वधर्मच्युतस्य सर्व-
स्याभिभवितारम् U. विश्वेषां शत्रू-
णामभिभवितारम् BB.
४. पालनाय । इदानीन्तनयजमानरक्षणाय
Mah. अवनाय U. रक्षणाय । अव-
तेरसुन् BB.
५. नूतनाय—नवशब्दस्य नू इत्यादेशः ।
'त्नप्तनस्ताश्च प्रत्यया वक्तव्याः' इति
तनप्रत्ययः Sy. नवीनाय Mah.
अचिरन्तनाय U.

अभिनवाय । अद्यप्रभृति विशिष्टं रक्षणं
कर्तुम् BB.

६. शत्रुवद्गुणम् Sy. उद्गुणवच्चम् Mah.
U. उद्गुणमायुधैः BB.
७. युद्धसहकारिणां मरुतां बलप्रदम् Sy.
सहो बलं ददाति सहोवास्तम् । क्विप् ।
बलप्रदम् Mah. बलस्य दातारम् U.
सहसो बलस्य दातारम् BB.
८. कर्मणि Sy. इहास्मिन्नस्मदीये यज्ञे
Mah. इह यज्ञगृहे U. इहास्मिन्
कर्मणि BB.
९. तादृशसामर्थ्योपेतम् Sy. तमिन्द्रम्
Mah. यमित्यम्भूतमिन्द्रमाहुस्तम् U.
ईदृशं मरुत्वन्तमिन्द्रम् BB.
१०. त्वामाह्वयेम Sy. आह्वयामः Mah.,
U. and BB.
मरुत्वन्तं वृषभम् । वावृधानमृकवारि
दिव्यं ॐ शासमिन्द्रम् । विश्वासाहमवसे
नूतनायोष ॐ सहोवामिह त ॐ ह्वयेम ।
*उपयामगृहीतोऽसीन्द्राय त्वा मरुत्वत-
ऽप्य ते योनिरिन्द्राय त्वा मरुत्वते ।
उपयामगृहीतोऽसि मरुतां त्वीजसऽहुति
तृतीयं ग्रहं गृह्णाति ।
११. This stanza=YV. 7. 36.=
TS. I. 4. 17. 1.

III.48.

सद्यो ह जातो वृषभः कनीनः प्रमर्तुमावदन्धंसः सुतस्य ।
साधोः पिव प्रतिकामं यथा ते रसाशिरः प्रथमं सोम्यस्य ॥ १ ॥

सद्यः । तदहः । एव । जात इन्द्रः । कामानां वर्षिता । कान्तः कामयिता वा दीप्तो
वा । सुतस्य । सोमस्य । प्रमर्तारं यजमानम् । अभिगच्छति । अथ प्रत्यक्षः, साधयितारम् ।
पिव । कामं कामं प्रतिकामम् । यथा । ते कामो भवति । गोरसमिश्रणम् । यज्ञमुख एव ।
सोमम्, यकार उपजनः, सोमाहंस्य वा तव सम्बन्धिनं सोममिति ।

१. 'सद्यो ह' इति षञ्चर्चं दशमं सूक्तं वैश्वामित्रं त्रेष्टुभमैन्द्रम् । 'सद्यो ह' इत्यनुक्रमणिका (KSA. 19. 48. p. 16.) । अग्निष्टोमे माध्यन्दिनसवने मैत्रावरुणशस्त्रे 'सद्यो ह जात' इत्येतत्सूक्तम् । सूत्रितञ्च—'सद्यो ह जात एवा त्वा-मिन्द्रः' (ASS. 5. 16.) इति । चातुर्विंशिकेऽप्यहनि मैत्रावरुणशस्त्रेऽहरहः-शस्यसंज्ञकमेतत्सूक्तम् । सूत्रितञ्च—'सद्यो ह जात इत्यहरहः-शस्यं मैत्रावरुणः' (ASS. 7. 4.) इति । अहर्गणे द्वितीयादिष्वहःसु माध्यन्दिनसवनेऽस्मिन् शस्त्रे एतत्सूक्तम् । 'अहरहः-शस्यानीति होत्रका द्वितीयादिष्वेव' (ASS. 7. 1.) इति सूत्रितम् । साद्यस्त्रे एकाहे मरुत्वतीये शस्त्रे 'सद्यो ह जातः' इत्याद्या सूक्तमुखीया । सूत्रितञ्च 'सद्यो ह जातो वृषभः कनीनस्त्वं सद्यो अपिबो जात इन्द्रः' (ASS. 9. 5.) इति Sy.
२. तदानीम् Sy.
३. ह प्रसिद्धौ Sy.
४. उत्पन्नः Sy.
५. वृष्टिद्वारा अपां वर्षिता Sy.
६. कर्तुः P. कमनीयः Sy.
७. Omitted in M.

८. अभिषुतस्य Sy.
९. हविलक्षणस्यान्नस्य Sy.
१०. भर्ता० P. प्रकर्षेण भर्तारं सङ्ग्रीह्यितारं यजमानम् Sy.
११. ०च्छन्ति P. रक्षतु Sy.
१२. अथा प्र० P. किञ्च तादृशस्त्वम् Sy.
१३. ०तार P. रसात्मना संसिद्धम् Sy.
१४. M. and P. read कामम् once only ॥ कामे कामे सोमपानेच्छायां सत्याम् । कामं कामं प्रति । वीप्सायामव्ययीभावः । समासस्वरः Sy.
१५. कामस्य पूर्तिर्भवति तथा । अपादान्तत्वादेव लिट्स्वरः Sy.
१६. तो P. तव Sy.
१७. गोस० M. गोपयोमिश्रणोपेतम् । रसाशिरः—आङ्पूर्वात् श्रीणान्तेः क्विपि 'अपस्पृधेवाम्'—इत्यादिना आशिर इत्यादेशः । बहुव्रीहौ पूर्वपदप्रकृतित्स्वरः Sy.
१८. ०श्रवणम् P.
१९. सर्वेभ्यो देवेभ्यः पुरस्तात् Sy.
२०. सो P. सोममयं रसम् । सोम्यस्य—सोमशब्दान्मयड्यर्थं 'मये च' इति यप्रत्ययः Sy.

यज्जायथास्तदहरस्य कामेऽशोः पीयूषमपिबो गिरिष्ठाम् ।

तं ते माता परि योषा जनित्री महः पितुर्दम आसिञ्चदग्रे ॥ २ ॥

यज्जायथाः । यस्मिन्नहनि प्रातः । जायथाः । तत् । अहरेव । अस्य । अंशोः ।
पातव्यम् अभिपुतम् । अभिपवात्प्राक् पर्वतेषु लतासु स्थितम् । कामानुगुणम् । अपिबः । तं
रसम् । तव । आमिश्रयित्री । जनयित्री । पृथिवी । महतः । द्युलोकदाकृष्य । यज्ञे । मुखतः ।
परितः । आसिञ्चदिति ।

उपस्थाय मातरमन्नमैद्द तिग्ममपश्यदभि सोममूधः ।

प्रयावयन्नचरद्द्रुत्सो अन्यान्महानि चक्रे पुरुधप्रतीकः ॥ ३ ॥

उपस्थाय । प्रातर्जाति इन्द्र उपगम्य । पृथिवीम् । आत्मनोऽन्नम् । ऐद्द इति इच्छते
रूपम् । अथ तीव्रम् । सोमम् । तस्य ऊधः । लक्षीकृत्य स्थितम् । अपश्यत् । अथ तं पीत्वा

१. यज्जायाय० P.
२. हे इन्द्र ! त्वम् Sy. ३. वृतस्त्वं P.
४. अजायथाः । जायथाः—'जनी प्रादुर्भावे'
इत्यस्य लङि, 'बहुलं छन्दसि' इत्यङ-
भावः । यद्दत्तयोगादनिघातः Sy.
५. तस्मिन्नेवाहनि Sy.
६. सोमस्य Sy.
७. सोमलताखण्डविशिष्टस्य ऋजीषस्य Sy.
८. अभिनवं रसम् Sy.
९. P. omits प्राक् ॥ पर्वतस्योच्चस्थाने
वर्तमानम् Sy.
१०. पिपासायां सत्याम् Sy.
११. पीतवानसि Sy.
१२. तादृशं सोमम् Sy.
१३. उत्पत्तिक्षणे एव सोमपाने कारणं दर्श-
यति—तव Sy.
१४. युवतिरदितिः Sy.
१५. जनित्री—'जनिता मन्त्रे'—इति निपा-
तनात् णेर्लोपः Sy.
१६. जनकस्य कश्यपस्य Sy.

१७. ०ज्ञेषु P. सूतिकागृहे Sy.
१८. स्तन्यदानात्प्राक् Sy.
१९. तवास्ये परितोऽक्षारयत् Sy.
२०. उप P.
२१. स इन्द्रः Sy.
२२. प्रार्थयित्वा ? (प्राथ्यं) । उपस्थाय—
'तिष्ठतेत्येपि घुमास्था—' इतीत्वे प्राप्ते
'न ल्यपि' इति प्रतिषेधः । लिट्स्वरः Sy.
२३. ०न्नम् P.
२४. अद्द M. ऐद्द P. तामन्नमयाचत ।
अयाचत—ईडिर्वाच्चायः, तस्माल्लङि
रूपम् । 'आडजादीनाम्' इत्याडागमः ।
ष्टत्वम् । निघातः । 'ईडिरध्वेषणाकर्मा'
(N. 7. 15.) इति Sy.
२५. पीतम् । तिग्मम्—'तिज निदाने'
इत्यस्मात् 'युजिरचितिजां कुश्च' इति
मक्षप्रत्ययः, कवगविशद्वच Sy.
२६. ऊधसि शीररूपेण स्थितम् Sy.
२७. सर्वतः Sy.
२८. अदशंत Sy.

प्रकर्षेण पृथक् कुर्वन् । अचरत् । मेधावी । अन्यान् शत्रून् । युद्धानि च । चक्रे । बहुप्रकारा-
वयवः ।

उग्रस्तुरापाळमिभृत्योजा यथावशं तन्वं चक्र एषः ।

त्वष्टारमिन्द्रो जनुषामिभूयामुष्या सोममपिवचमृषुं ॥ ४ ॥

उग्रस्तुरापाळं । उद्गूर्णः । तूर्णमभिभविता । अभिभवनशीलबलः । अथाकामम् ।
शरीरम् । करोति कामरूपो भवति । अयम् । सोऽयम् । पुत्रस्य वधादिनिन्द्रियं सोममाहरन्तम् ।
प्रादुर्भावात् । अभिभूय । चमृषु स्थितम् । सोमम् । परिमुष्य । अपिबत्, 'स यज्ञवेशसं प्राप्तहा

१. ०कर्वे P. स्वस्वस्थानात्प्रकर्षेणोच्चा-
लयन् । प्रयवयन्—'यु मिश्रणामिश्र-
णयोः' इत्यस्य ष्यन्तस्य शतरि रूपम् ।
लित्स्वरः Sy.

२. सर्वत्र चरति Sy.

३. गृत्सः—'अभिकाङ्क्षयते सर्वदेवैः शत्रु-
हननार्थमिति गृत्स इन्द्रः । 'गृधु अभि-
काङ्क्षायाम्' । 'गृधियष्योर्वकौ च' इति
सप्रत्ययो वकारश्चान्तादेशः । वृषा-
दित्वादाद्युदात्तः Sy.

४. अन्नान् P. ५. सपत्नान् Sy.

६. महान्ति वृत्रहननादीनि कर्माणि Sy.

७. ०यव M. तेजोयोगाद् बहुधा विधि-
प्ताङ्गः सन् । पुरुषप्रतीकः—पुरुषाव्
इह संस्थावाची । 'संस्थायां विधायै वा'
इति घाप्रत्ययः । ह्रस्वश्चान्त्वसः ।
बहुव्रीही पूर्वपदप्रकृतिस्वरः Sy.

८. M. only contains the *pratika*
over the line in a different
handwriting.

९. ०द्गूर्णं P. शत्रूणां भयङ्करः Sy.

१०. मभि० P. त्वरया शत्रूणामभिभविता ।
तुराषाद्—'जित्वरा सम्भ्रमे' । क्विप् ।
'ज्वरत्वर' इत्यादिना ऊट् । सहैः 'छन्द-
सि सहः' इति ष्विः । 'कर्तृकरणे कृता

बहुलम्' इति समासः । 'तत्पुरुषे कृति बहु-
लम्' इति तृतीयाया अलुक् । 'सहैः साडः
सः' इति षत्वम् । कृदुत्तरपदस्वरः Sy.

११. भवन० P. अत एव शत्रूणामभिभवन-
पराक्रमोपेतः सन् Sy.

१२. ०याकम् P. यथा० is suggested
for अथा० ॥ नानाविधरूपोपेतम् ।
यथावशम्—वशं काममनतिक्रम्य इत्य-
व्ययीभावसमासः । समासस्वरः Sy.

१३. आत्मीयं शरीरम् Sy.

१४. चक्रे । तथा च मन्त्रवर्णः—'हृषंहं
मुधवा बोभवीति' (RV. ३. ५३. ८.)
इति Sy.

१५. Cf. RV. III. ५३. ८.

१६. य एषः Sy.

१७. सोमम् P. सोऽयम् stands for
इन्द्रः ।

१८. वृत्र० P.

१९. ०रन्त M. त्वष्टृनामकमसुरम् Sy.

२०. ०दुर्भावा० P. जन्मना सामर्थ्येन Sy.

२१. चमसेपु स्थितम् । 'चम अदने' । 'कृषि-
चमितनिधनिसजिल्लजिभ्यः ऊः' इत्यु-
प्रत्ययः । प्रत्ययस्वरः Sy.

२२. ०रिमुष्य P. चोरयित्वा । आमुष्य—
'मुष स्तेये' । त्यप् Sy.

सोममपिबत्, इति ब्राह्मणम् इति ।

शुनं हुवेम मधवान्मिन्द्रमस्मिन्भरे नृतमं वाजसातौ ।
शृण्वन्तमुग्रमृतये समत्सु घ्नन्तं वृत्राणि संजितं धनानाम् ॥ ५ ॥

[शुनं हुवेम]

III.49.

शंसा महामिन्द्रं यस्मिन्विश्वं आ कृष्टयः सोमपाः काममव्यन् ।
यं सुक्रतुं धिषणे विश्वतष्टं घनं वृत्राणीं जनयन्त देवाः ॥ १ ॥

१ शंस । स्तुहि । महान्तम् । इन्द्रम् । यस्मिन् । विश्वाः । सोमपायि-
न्यः । प्रजाः । स्वाभिलषितम् । आभिमुख्येन गच्छन्ति । यम् । सुकर्माणम् ।

१. 'इन्द्रो यज्ञवेशसं कृत्वा प्रासहा सोममपिबत् ।' SB. 12 7. 1. 1., 8. 3. 1. 11 'त्वष्टा हतपुत्रो वीन्द्रम्' इत्यादि 'प्रासहा सोममपिबत् ।' (TS. 2. 4. 12. 1.) इति तैत्तिरीयकम् Sy.
२. M. omits words between अभिभूय and इति ।
३. M. only has this *pratika* added over the line in a different handwriting. For explanation see RV. III. 30. 22.
४. 'शंसा महाम्' इति पञ्चचंमेकादशं सूक्तं वैश्वामित्रं त्रैष्टुभमैन्द्रम् । 'शंसा महाम्' इत्यनुक्रमणिका (19. 49. p. 16.) । समूह्ये दशरात्रेऽष्टमेऽहनि मरुत्वतीय-शस्त्रे एतत्सूक्तम् । सूत्रितञ्च—'शंसा महान् महश्चित्त्वामिन्द्र' (ASS. 8. 7.) इति Sy.
५. A different hand adds शंस महाम् in M. over the line. शंसं P.

६. हे होतः ! Sy.
७. स्तुतिहि P. शस्त्रैः स्तुहि । शंस—'शंसु स्तुतौ' इत्यस्य लोटि रूपम् । पादादित्वादिनिघातः । द्वपचोऽतस्तिङः' इति संहितायां दीर्घः Sy.
८. इन्द्रे रक्षितरि सति Sy.
९. विश्वा P. सर्वे Sy.
१०. मपा० P. यज्ञमनुष्ठाय सोमपाः सन्तः Sy.
११. M. omits words between शंस and पायिन्यः ।
१२. प्रजा जा P. मनुष्याः Sy.
१३. षितां P. काम्यत इति कामः स्वर्गादिः । तम् Sy. १४. सर्वतः Sy.
१५. प्राणुवन्ति । अव्यन्—'वी कान्तिगत्यादिवु' । लडि रूपम् । यद्वृत्तयोगादिनिघातः । अट्स्वरः Sy.
१६. इन्द्रम् Sy. १७. क्रतुः कर्म जगत्पालनादि । शोभनः क्रतुर्यस्यासौ सुक्रतुः । तादृशम् । सुक्रतुम्—'क्रत्वादपदच' इत्युत्तरपदाद्युदात्तः Sy.

द्यावापृथिवी । शत्रूणाम् । हन्तारम् । देवाः । अजनयन् । 'विभ्वम्' इति महन्नाम,
पृथुतष्टम्—यथा महाशरीरो भवति तथा कृतमिति ।

यं नु नकिः पृतनासु स्वराजं द्विता तरति नृतमं हरिष्ठाम् ।

इनतमः सत्वंभिर्यो हं शूषैः पृथुञ्जया अमिनादायुर्दस्योः ॥ २ ॥

यं नु । यम् । नु । न कश्चित् । सङ्ग्रामेषु । स्वराजम् । नेतृतमम् । अश्वस्थि-
तम् । द्वैधम् । तरति, सबलमेनमाक्रम्य मध्येन न गच्छन्तीत्यर्थः । ईश्वरतमः ।

१. देवमनुष्यादीनां धारयिष्यौ । यद्वा प्रगल्भे
समर्थे स्वाधितान् रक्षितुमिति धिषणे
द्यावापृथिव्यौ । धिषणे—'त्रिध्रया प्रा-
गल्भ्ये' इत्यस्मात् 'ध्रुवेष्वे च संज्ञायाम्'
इति क्युप्रत्ययः । धिष इत्यादेशः ।
प्रत्ययस्वरः Sy.

२. पापरूपाणाम् Sy.

३. ०न्तार P.

४. देवाश्च M. वोश्च P.

५. जनयन्त—जनेष्वन्तस्य लङि रूपम् ।
यद्वृत्तयोगादनिघातः Sy.

६. विह्वम् M. and P. विभुना ब्रह्मणा
तष्टं जगदाधिपत्ये स्थापितं महान्तम्
Sy.

७. ०थुकष्टम् P.

८. इन्द्रम् Sy. विद्वामिन्द्रस्यायम् । इन्द्र
उच्यते । यन्नुशब्दः पदपूरणः SKN.
यमिन्द्रम् Dur.

९. M. omits यम् and नु ॥ नु प्रसिद्धौ
Sy.

१०. न कश्चिदपि Sy., Dur. न कश्चिदि-
त्यर्थः SKN.

११. व्याप्रियन्तेऽत्र योद्धार इति पृतनाः
सङ्ग्रामाः । तेषु Sy.

१२. सराजं M. स्वयं राजितारमात्मना वी-
प्यमानमित्यर्थः SKN. अपराधीनरा-

ज्यम् Dur.

१३. ०तमः M. बलस्य युद्धे नेतृतमम्
Sy. प्रकृष्टमनुष्याकारमत्यन्तशूरमि-
त्यर्थः SKN. मनुष्यतमम् Dur.

१४. चास्मितं M. हरियुक्ते रथे वर्तमानम्
Sy. ह्यौरास्थानम् SKN. ह्यौरास्था-
तारम् Dur.

१५. युद्धमासाद्य सेनां द्विधा कृत्वा वर्तमानम्
Sy. द्वेषा शरीरेण सेनालक्षणेन बलेन
च SKN. द्विविधेनापि बलेन सांयो-
गिकेन, औरसेन च Dur.

१६. उत्तीर्य गच्छति । न कोऽप्यस्तीत्यर्थः ।
तरति—'तु प्लवनतरणयोः' इत्यस्य लटि
रूपम् । यद्वृत्तयोगादनिघातः । शपः
पित्वादनुदात्तत्वे धातुस्वरः Sy. शक्नो-
त्यर्थेऽयं तरतिर्द्रष्टव्यः । शक्नोति जेतु-
मिति शेषः SKN. जयति, सर्वथा यो
जेतुं न शक्यत इत्यर्थः । अथवा द्विता
तरति द्विधा, एकधा वा बहुधा वा
वर्तमानं पृतनासु...यं न कश्चिद्
हन्तुं शक्नोति Dur.

१७. गच्छति is suggested for गच्छन्ति ।

१८. ०त्यर्थः P.

१९. स इन्द्रः, अतिशयेन सेनास्वामी Sy.
अतिशयेनेश्वरः SKN. ईश्वरतमश्च यः
सर्वेभ्य ईश्वरेभ्यः Dur.

भट्टैः । बलिष्ठैः । पृथुवेगैः । यैः । असुरस्यैः । जीवितम् । हतवान्, तं शंसति
सम्बन्धः ।

सहावा पृत्सु तुरणिर्नावी व्यानशी रोदसी मेहनावान् ।

भगो न कारे ह्व्यो मतीनां पितेव चारुः सुहवो वयोधाः ॥ ३ ॥

सहावा । सहनवान् । सङ्ग्रामेषु । शत्रूणां तरिता । न च । अन्यमाश्रितः ।

१. परितः सीदद्भिर्मर्शद्भिः सह Sy. सत्वभिः 'षणु दाने' इत्यस्य । सत्वानो वातारो भरत इहाभिप्रेतास्तैः सहायैः SKN. अनेकसत्वसंयुक्तैर्हस्त्यश्वरथ-पदातिलक्षणैः सांयोगिकैर्बलैः Dur.
२. लिष्टैः M. शोषयन्ति परबलानीति शूषाणि बलानि । तैः Sy. बलैश्च सेनाह्वयैः कर्मभूतैः SKN. शूषैश्च बलविशेषैरेव । अथवा सत्वशब्दविशेषण-मेव शूषशब्दः स्यात्, सत्वयुक्तैश्शूषैर्ब-लैरिति Dur.
३. युद्धं प्रति तीव्रवेगः सन् Sy. पृथुजवः SKN. विस्तीर्णजवः । एवमत्र शब्द-सारूप्यात् वधाधिकाराच्च पृथुञ्जयाः पृथुजव इत्युपपद्यते Dur.
४. Omitted in P. यान् गच्छन् । यः—'या प्रापणे' । औणादिकः कप्र-त्ययः । आतो लोपः । प्रत्ययस्वरः Sy.
५. शत्रोः Sy. कस्य ? इत्योः । उपलक्षयि-तुं तच्छ्रुतेः साकाङ्क्षत्वाद् वयं स्तुम इति वाक्यशेषः SKN. कस्य ? ... मेघस्यासुरस्य, तमहं स्तीमि । स इदं नाम करोत्वित्यभिप्रायः Dur.
६. ०वित M. अन्नं प्राणं वा Sy.
७. हेत० M. हतवन् P. सङ्ग्रामेषु मिनाति हिनस्ति Sy. मिनातिर्बधकर्मा । हिंसित-वान्, हिनस्ति वा SKN.
८. शंसन्ति M.
९. VM. ignores ह ॥ ह प्रसिद्धौ Sy. 'पृथुञ्जयाः पृथुजवः ॥ पृथुञ्जया अमि नादायुर्वस्योः ॥ प्रामापयदायुदस्योः' N. 5. 9.; SKN. II. 327.
१०. य इन्द्रः Sy.
११. सहोवा० P. बलवान् । सहावा—सहो-ऽस्यास्तीति मनुष्ये 'छन्दसीवनिपी' इति वनिप् । 'अन्येवामपि दृश्यते' इति संहितायां दीर्घः Sy.
१२. पृत्सु—पृतनाशब्दस्य सौ परतः 'मां-स्पृत्सुनामुपसङ्ख्यान्म' इति पूदादेशः । 'सावेकाचः' इति विभक्तेरुवात्तत्वम् Sy.
१३. शत्रून्तुतीर्यं वर्तत इति तरणिः Sy.
१४. तत्र दृष्टान्तः यथा Sy.
१५. अन्यन्यमा० M. ॥ यथा बलवानश्चः शत्रुबलं तरति तथा Sy.

द्यावापृथिव्योः । व्याप्ता । तेचनवान् । भगः । इव देवः । कर्तव्येऽवस्थिते । स्तोत्रैः ।
 आह्वातव्यः । पितेव । कल्याणः । स्वाह्वानः । अन्नस्य दाता, अयमिन्द्रः ।

धृता दिवो रजसस्पृष्ट ऊर्ध्वो रथो न वायुर्वसुभिर्नियुत्वान् ।

क्षपां वस्ता जनिता सूर्यस्य विभक्ता भागं धिषणैव वाजम् ॥ ४ ॥

धृता दिवः^{१४} । धृता^{१५} । दिवः^{१६} । लोकस्य^{१७} । द्युलोकं^{१८} मूर्धा^{१९} स्पर्शन्^{२०} । अन्तरिक्ष ऊर्ध्वं^{२१}
 स्थितः । रथः^{२२} । इव । गन्ता । अथ तैः सह^{२३}, मरुत्सु । नियुत्वान्^{२४} । रात्रीणाम्^{२५} । आच्छादयिता ।

१. द्यावापृथिव्यौ Sy.

२. अप्ता P. व्याप्नुवन् । व्यानशिः—'अशू
 व्याप्तौ' इत्यस्मात् छन्दसि सदादित्वात्
 किप्रत्ययः । तस्य लिङ्वद्भावः । 'अत
 प्रादेः' इत्यभ्यासस्य दीर्घे कृते 'अश्नोतेश्च'
 इति नुडागमः । प्रादिसमासः Sy.

३. मिह्यते सिच्यते दीयतेऽधिभ्य इति मेहनं
 धनम् । तद्वान् भवति । तावृश इन्द्रः Sy.

४. पूषा Sy. ५. देवा P.

६. ०व्यो समुपस्थि० P. क्रियत इति कारो
 यज्ञादिः । तस्मिन् यज्ञे । कारे—करोतेः
 कर्मणि घञ् । 'कर्षात्त्वतो घञोऽन्त
 उदात्तः' । इत्यन्तोदात्तत्वम् Sy.

७. स्तोत्राणां स्तुतीनां वा Sy.

८. हवनीयः । हव्यः—जुहोतेः 'अचो यत्'
 'यतोऽनावः' इत्याद्युदात्तत्वम् Sy.

९. पितेव पालयिता Sy.

१०. ०ल्याण M. कमनीयः Sy.

११. सुष्ट्वाह्वानोपेतः । सुहवः—ह्वयतेः
 'भावेऽनुपसर्गस्य (Pa. ३. ३. ७५)
 इत्युपप्रत्ययः । सम्प्रसारणम् । प्रत्ययस्य
 पित्त्वादनुदात्तत्वे धातुस्वरः । 'आद्युदात्तं
 द्वयच्छन्दसि' इति बहुव्रीहौ उत्तरपदाद्यु-
 दात्तत्वम् Sy.

१२. अन्नस्य दाता भवति

१३. M. omits words between

स्वाह्वानः and ०मिन्द्रः .

१४. M. only contains this *pratika*
 added in a different hand-
 writing.

१५. धारकः Sy. १६. स इन्द्रः द्युलोकस्य
 Sy. १७. अन्तरिक्षस्य च । रजसः—
 'रञ्ज रागे' इत्यस्मात् 'भूरञ्जिभ्यां
 कित्' (Uṇādi. 4. 656) इत्यसुन् ।
 कित्त्वाभ्रलोपः । रज्यते प्रकाशनेति रजो-
 ज्न्तरिक्षम् । नित्त्वावाद्युदात्तः Sy.

१८. M. omits the commentary
 of this stanza upto द्यु ॥

१९. मूर्धा M. ऊर्ध्व P.

२०. स्पर्शन् P. स्पृशन् is suggested
 for स्पर्शन् ॥ सर्वत्र वर्तमानः Sy.

२१. तदीयो रथ इव Sy.

२२. Sy. explains ऊर्ध्वः and वायुः
 together as ऊर्ध्वगन्ता ।

२३. सहायतया निवसद्भिर्मर्षद्भिः Sy.

२४. नियच्छब्दे M. and P. सहायवान् ।
 यद्वा नेत्ययमुत्तरेणापि सम्बध्यते । यथा
 वायुर्नियुत्वान् । नियुत्नामकवडवाभिः,
 तद्वानेवमिन्द्रो वसुभिर्मर्षद्भिः सहाय-
 वान् Sy. २५. रात्रिम् Sy.

२६. च माद० P. आच्छादयन् । वस्ता—
 'वस आच्छादने' इत्यस्य तुचि रूपम् Sy.

जनयिता । सूर्यस्य । विभक्ता । यज्ञे स्वीयं भागम् । धिपणेति वाङ्नाम, यथा वाग्निन्द्रियम् ।
अन्नम्, विविधं भजत्येवमिति ।

शुनं हुवेम मध्वान्मिन्द्रमस्मिन्भरे नृतमं वाजसातौ ।
श्रुवन्तमुग्रमृतये समत्सु घ्नन्तं वृत्राणि संजितं धनानाम् ॥ ५ ॥

[शुनं हुवेम ।]

III.50.

इन्द्रः स्वाहा पिवतु यस्य सोमं आगत्या तुम्रो वृषभो मरुत्वान् ।
श्रोरुव्यचाः पृथतामेभिरक्षौरास्यं हविस्तुन्वः काममृध्याः ॥ १ ॥

इन्द्रः । इन्द्रः । स्वाहुतं सोमम् । पिवतु । यस्य स्वभूतः । सोमो भवति । तुम्रिः
शब्दकर्मा, आगत्य । सिहनादकृत् । कामानां वर्षिता । मरुत्वान् । आपूरयतु, आत्मानम् ।

१. ०यितुः P. जनिता—जनयतेस्तुचि 'जनिता मन्त्रे' इति निपातनाष्णिलोपः । चिस्वादान्तोवात्तः Sy.
२. जगत्प्रकाशकस्यादित्यस्य Sy.
३. साधु विभागकर्ता भवति । विभक्ता—'भज सेवायाम्' इत्यस्य साधुकारिण्यर्थे तुन् । 'एकाच उपदेशे—' इतीदृप्रतिषेधः 'तादौ च निति कृत्यतौ' इति गतेः प्रकृतिस्वरत्वम् Sy.
४. M. omits विभक्ता । and यज्ञे ।
५. त्वीयं P.
६. भजनीयम् Sy.
७. Ngh. 1. 12.; N. 8. 3.
८. तत्र दृष्टान्तः । यथाऽऽघानां वागस्येवमिति विभागं करोति तद्वत् Sy.
९. कर्मफलरूपमन्नम् Sy.
१०. भवत्ये० M.
११. M. only contains this *pratika*, added in a different handwriting. For explanation see RV. III. 30. 22.
१२. 'इन्द्रः स्वाहा' इति पञ्चचं द्वादशं सूक्तं वैश्वामित्रं त्रैष्टुभमैन्द्रम् । दशरात्रे नवमेऽहनि मरुत्वतीयशस्त्रे इदं सूक्तम् । सूत्रितञ्च—'तृतीयस्येन्द्रः स्वाहा गायत्साम' (ASS. 8. 7) इति Sy. १३. इन्द्र M. अयमिन्द्रः Sy.
१४. स्वाहाकृतमिमम् Sy.
१५. इन्द्रस्यायम् Sy.
१६. ०भूत P.
१७. तुम्रिः M. D. The passage तुम्रिः शब्दकर्मा should immediately follow सिहनादकृत् and precede कामानां वर्षिता ॥ तुम्रिः—तुमिराहन-नार्थः Sy.
१८. ०गत्यं P. स इन्द्रो यज्ञं प्रत्यागत्य Sy.
१९. कर्मविघ्नकारिणां हितकः Sy.
२०. यष्टृणामभिमतफलवर्षकः Sy.
२१. मरुद्भिस्तद्वान् Sy.
२२. समन्तात् पूरयतु Sy.

एभिः । अन्नैः । बहुव्याप्तिः । किञ्च, अस्य हविः । शरीरार्णः । कामम् । संवर्धयत्विति ।

आ ते सपर्यु ज्वसे युनज्मि ययोरनुं प्रदिवः श्रुष्टिमावः ।

इह त्वां धेयुर्हरयः सुशिप्र पिवा त्वस्य सुपुतस्य चारोः ॥ २ ॥

आ ते^{१०} आयुनज्मि । ते^{११} परिचरणशीली । गमनाय, अश्वौ । ययोः । आशुगमनम् । पुराणस्त्वम् । अनुगच्छसीति । द्विपादुक्त्वा य इव द् आह ? 'इह त्वां' इति, अस्मिन् यज्ञे । त्वाम् । निदध्युः । अश्वोः । सुशिप्र ! पिब । शीघ्रम् । सुष्टु सुतम् । कल्याणं सोमम् । इम-
मिति ।

१. अस्माभिर्वत्तैः Sy.

२. सोमादिलक्षणैर्हविर्भिः Sy.

३. प्रभूतव्याप्तिः सन् । उरुव्यचाः—व्य-
चेरसुन्, 'व्यचेः कृटादित्वमनसीति वक्त-
व्यम्' इत्यत्र 'अनसि' इति पर्युदासात्
डित्त्वाभावः । कृदुत्तरपदस्वरः Sy.

४. इन्द्रस्य सम्बन्धिनः Sy.

५. अस्माभिर्वत्तम् Sy.

६. शरीरस्य Sy.

७. पुष्ट्यादिलक्षणविषयमभिलाषम् Sy.

८. सम्बन्धयतु P. पूरयतु । ऋध्याः—
ऋध्नोतेराशीलिङि रूपम् Sy.

९. VM. ignores आ ॥ आ संबन्तः
Sy.

१०. हे इन्द्र ! Sy.

११. रथे योजयामि Sy.

१२. तव Sy.

१३. परिचारकौ हरी । सपर्यु—सपरशब्दः
कण्डवादिः । तदन्ताद् औणादिकः कु-
प्रत्ययः Sy.

१४. यज्ञं प्रत्यागमनाय Sy.

१५. अश्वयोः Sy.

१६. वेगम् Sy. श्रुष्टीति क्षिप्रनाम' (Ngh.
4. 3. N. 6. 12.)

१७. पुरातनस्त्वम् Sy.

१८. ०च्छपीति M. आदः—'अव रक्षणा-
दिवु' । छान्दसे लङि रूपम् । यद्वृत्त-
योगादनिघातः Sy.

१९. M. reads द्विपः दुक्त्वा य इव वाहे
हृत्वेति and P. reads द्वि ददुक्त्वा
बहु ह वा हे हृत्वेति for द्विपादुक्त्वा य
इव द् आह 'इह त्वां' इति ॥ द्विवदुक्त्वा
बहुवदाह—'इह त्वां' इति is sug-
gested.

२०. इह कर्मणि Sy.

२१. यज्ञं प्रति धारयन्तु । धेयुः—इधातेरा-
शीलिङि 'किदाशिधि' इति यामुद् ।
'एलिङि' (Pa. 6. 4. 67.) इत्ये-
कारादेशः । निघातः Sy.

२२. अश्वो M. रथे योजितास्तेऽश्वोः Sy.

२३. स्युशि० M. हे शोभनहो ! इन्द्र !
Sy.

२४. पादादित्वादनघातः Sy.

२५. क्षिप्रम् Sy.

२६. तत आगतस्त्वं सुष्ट्वभिषुतम् । सुषु-
तस्य—'षुञ् अभिषवे' । कर्मणि क्तः ।
गतिरनन्तरः' इति गतिस्वरः । 'उप-
सर्गात्सुनोति—'इत्यादिना संहितायां
षत्वम् Sy.

२७. कमनीयम् Sy.

गोभिर्मिमिञ्चुं दधिरे सुपारमिन्द्रं ज्यैष्ठ्याय धार्यसे गृणानाः ।

मन्दानः सोमं पपिवाँ ऋजीषिन्समस्मभ्यं पुरुधा गा ईषण्य ॥ ३ ॥

गोभिः । स्तुतिभिः । वषेण सेवतुमिच्छन्तम् । धारयन्ति । सुष्टु पारयितारम् ।
इन्द्रम् । आत्मनो ज्यैष्ठ्याय । धारणाय च । स्तुवन्तः । मोदमानः । सोमम् । पपिवान् ।
ऋजीषवन् ! इन्द्र ! सम्प्रेरय । अस्मभ्यम् । बहुप्रकारम् । पशुनि ।

इमं कामं मन्दया गोभिरश्वैश्चन्द्रवता राधसा पप्रथश्च ।

स्वर्षवो मतिभिस्तुभ्यं विप्रा इन्द्राय वाहः कुशिकासो अक्रन् ॥ ४ ॥

[इमं कामं मन्दया ।]

१. गोमिधितैः सोमैः । गोभिः—‘सावेकाचः’
इति विभक्तेरुदात्तत्वे प्राप्ते ‘न गोशवन्-
साववर्ण—’ इति प्रतिषेधः Sy.

२. सक्तु० M. स्तोतृणामभिमतफलं वर्षि-
तुमिच्छन्तम् । मिमिञ्चुम्—‘मिह सेच-
ने’ इत्यस्य सनि ‘एकाच’ (Pa. 7. 2.
10.) इतीदृप्रतिषेधे ‘हलन्ताच्च’ इति
किद्वद्भावः । ‘सनाशंसभिक्ष उः’ । प्रत्य-
यस्वरः Sy.

३. ०यति M.

४. शोभनपारम् । स्तुतिभिरभिमुखीकर्तुं
शक्यमित्यर्थः । तावृशम् Sy.

५. ज्यैष्ठ्याय M. ज्येष्ठाय P. घनादि-
सम्पत्त्या श्रेष्ठत्वाय । ज्यैष्ठ्याय—
ज्येष्ठस्य भाव इत्यर्थे ब्राह्मणादित्वात्
ध्यञ् । जित्वादाद्युदात्तः Sy.

६. चिरकालमायुर्धारणाय च Sy.

७. स्तोत्रं कृत्वा ऋत्विजः । गृणानाः—
‘गृ शब्दे’ । क्रयादित्वात् ङना । चित्त्वा-

दन्तोदात्तः Sy. न. शेषः प्रत्यक्षः Sy.

८. मन्दानः—‘मदि स्तुत्याविष्टु’ इत्यस्य
शानचि ‘बहुलं छन्दसि’ इति शपो लुक्
Sy. १०. सोमस्य Sy.

११. च पिवान् M. पाता सन् Sy.

१२. हे सोमवभिन्द्र ! स त्वम् Sy.

१३. सम्यक् प्रेरय । इषण्य—‘इष गती’
इषणमिच्छतीति छन्दसि परेच्छायां
क्यच् । तदन्तादन्तर्भावितण्यर्वालोडि
रूपम् Sy.

१४. स्तोतृभ्यः अस्मभ्यम् Sy.

१५. बहुधा । पुरुधा—पुरुशब्द इह सङ्ख्या-
वाची । ‘सङ्ख्याया विधायं धा’ इति
धाप्रत्ययः Sy.

१६. अग्निहोत्रादिकर्मसिद्धयर्थं धेनुः Sy.

१७. The *pratīka* has been ad-
ded by the Editor. For
explanation see RV. III.

शुनं हुवेम मघवान्मिन्द्रमस्मिन्भरे नृतमं वाजसातौ ।
शृण्वन्तमुग्रमृतये समत्सु घन्तं वृत्राणि संजितुं धर्मानाम् ॥ ५ ॥

[शुनं हुवेम ।]

उत्तरे गते ।

III.51.

चर्वणीधृतं मघवानमुक्थ्यमिन्द्रं गिरो बृहतीरभ्यनूपत ।
वावृधानं पुरुहृतं सुवृक्तिभिरमृत्यं जरमाणं दिवेदिवे ॥ १ ॥

चर्वणीधृतम् । मनुष्याणां धर्तारम् । घनवन्तम् । प्रशस्यम् । इन्द्रम् । स्तुतयः ।

१. The *pratika* has been added by the Editor. For explanation see RV. III. 30. 22.

२. A different hand added the *pratika* after गते in M.

३. 'चर्वणीधृतम्' इति द्वादशशं त्रयोदशं सूक्तं वैश्वामित्रमैन्द्रम् । अत्रानुक्रमणिका— 'चर्वणीधृतं द्वादशाद्यान्त्यौ तृचौ जागतगायत्री' (KSA. 19. 51. p. 16.) इति । आद्यस्तृचो जागतोऽन्यस्तृचो गायत्रः । शिष्टा ऋचस्त्रिष्टुभः । सूक्तविनियोगो लैङ्गिकः । उक्थे ऋतौ मंत्रावरुणशस्त्रेऽनुरूपतृचानन्तरमाद्यस्तृचः शंसनीयः । सूत्रितञ्च 'चर्वणीधृतमस्तभ्नाद्यामसुर इति तृचौ' (ASS. 6.1.) इति । विषुवति निष्केवल्ये 'नृणामुत्वा' इति तृचः । 'विषुवान्' इति खण्डे सूत्रितम् । 'नृणामुत्वा नृतमं गीभिरुक्थैरिति तिलः' (ASS. 8. 6.) इति । बृहस्पतिसवे अप्ययं तृचो निष्केवल्ये निविद्वानीयः । सूत्रितञ्च— 'नृणामुत्वेति मध्यन्दिनः' (ASS. 9. 5.) इति महाव्रतेऽपि निष्केवल्येऽयं

तृचः । दशरात्रे चतुर्थेऽहनि भरुवतीये 'इन्द्र भरुवः' इति तिलः । षष्ठेऽहनि 'षष्ठस्य' इति खण्डे सूत्रितम्— 'इन्द्र भरुव इति तिल इति भरुवतीयम्' (ASS. 8. 1.) इति । बृहस्पतिसवेऽपि भरुवतीयशस्त्रेऽयं तृचो निविद्वानीयः । सूत्रितञ्च— 'इन्द्र भरुव इह नृणामुत्वेति मध्यन्दिनः' (ASS. 9. 5.) इति । आद्या भरुवतीय-प्रहृत्यानुवाक्या । सूत्रितञ्च— 'भरुवतीयेन प्रहेण चरन्तीन्द्र भरुव इह पाहि सोमम्' (ASS. 5. 14.) इति । तृतीये पर्याये होतुः शस्त्रे 'इवं ह्यन्वोजसा' इति स्तोत्रियस्तृचः । सूत्रितञ्च 'इवं ह्यन्वोजसा महां इन्द्रो य ओजसा' (ASS. 6. 4.) इति Sy.

४. चर्वणी वृत्रम् M.

५. धारणं P. चर्वणीनां मनुष्याणामभिमतफलप्रदानेन धारकं पोषकम् । यद्वा । आकृषन्त्यनेन सर्वमिति चर्वणि बलं तद्धारकम् Sy. ६. ०नमन्तं P.

७. उक्थैः शस्त्रैः शंसनीयम् Sy.

८. तमिममिन्द्रम् Sy.

९. अस्मदीयाः स्तुतिलक्षणा वाचः Sy.

महत्प्यः । अभ्यस्तुवन् । स्तुतिभिः । वर्धमानम् । बहुभिराहृतम् । अमर्त्यम् । स्तुयमानम् ।
अन्वहम् ।

शतक्रतुमर्णवं शाकिनं नरं गिरीं म इन्द्रमुप यन्ति विश्वतः ।

वाजसनिं पुभिदं तूष्णिमसुरं धामसाचमभिषाचं स्वर्विदम् ॥ २ ॥

शतक्रतुम् । बहुप्रज्ञम् । उदकवन्तम् । सहायम् । नेतारम् । स्तुतयः । मम । इन्द्रम् ।
सर्वतः । उपगच्छन्ति । वाजस्य दातारम् । पुरां भेत्तारम् । क्षिप्रकारिणम् । कर्मसु त्वरमा-
णम् । तेजांसि भजमानम् । अभिसम्भवतारं शत्रूणाम् । सर्वज्ञम् ।

१. प्रभूताः । बृहतीः—‘वा छन्दसि’ इति सवर्णदीर्घः Sy.
२. अभितः सर्वतः स्तुवन्तु । अनूपत—‘णू स्तवने’ । अस्माल्लुङि सिच् । घातोः कुटा-दित्वात् सिचो ङित्वेन गुणाभावः Sy.
३. शोभनस्तुतिवाक्यैः । सुवृक्तिभिः—‘नञ्-सुभ्याम्—’इत्युत्तरपदान्तोदात्तत्वम् । यद्वा सुवृक्तय इति स्तुतिकरणभूता ऋचो वृक्तिशब्देनोच्यन्ते । ‘क्तिच् क्तौ च—’ इति क्तिच् । कृत्स्वरेणान्तोदात्तः Sy.
४. बलघनादिसम्पत्त्या प्रतिक्षणं वर्धमानम् Sy.
५. स्तोतृभिर्बहुवारमाहृतम् Sy.
६. मरणघर्भरहितम् Sy.
७. ०हम् P. प्रत्यहम् । दिवेदिवे—‘नित्य-जीप्सयोः’ इति द्विवचनम् । परस्याच्चे-दित्वात्बनुदात्तत्वे पूर्वपदस्वरः Sy.
८. प्रयज्ञम् P. शतक्रतुम्—शतं क्रतवो यज्ञा यस्य तम् Sy.
९. पर्जन्यात्मना उदकवन्तम् । अर्णवम्—अर्णोऽस्यास्तीति मत्वर्थे ‘अर्णसः सलो-पदच्’ इति वप्रत्ययः सकारलोपदच् । प्रत्ययस्वरः Sy.
१०. शाकिनम्—शाकनोत्येभिरिन्द्र इति शाकाः सहायभूता महतः । तद्वन्तम् Sy.

११. सर्वस्य जगतो नेतारम् । नरम्—‘नय-तेडिच्च’ इति ऋप्रत्ययः । अमः सुप्त्वा-दनुदात्तत्वे प्रत्ययस्वरः Sy.
१२. स्तुतिलक्षणा वाचः Sy.
१३. मदीयाः Sy.
१४. तमिममिन्द्रम् Sy.
१५. उपगच्छन्तु । यन्ति—‘इण् गतौ’ इत्यस्य लटि ‘इणो यण्’ इति यण् । निघातः Sy.
१६. वाजस्यान्नस्य दातारम् । वाजसनिम्—‘षणु दाने’ ‘खनिकष्यज्यसिबसि—’ इत्यादिना इप्रत्ययः । ‘परादिश्छन्दसि बहुलम्’ इत्युत्तरपदाद्युदात्तत्वम् Sy.
१७. पुर वां M. शत्रूपुरां भेत्तारम् Sy.
१८. युद्धं प्रति शीघ्रं गन्तारम् । तूष्णिम्—‘जित्वरा सम्भ्रमे’ । ‘बहिधि—’ इत्या-दिना निप्रत्ययः । ‘ज्वरत्वर—’ इत्यादिना ऊठ् । ‘नित्’ इत्यतिदेशादाद्युदात्तः Sy.
१९. कर० P. मेघभेदनद्वारा अर्षां प्रेरकम् । अप्तुरम्—‘तुर त्वरणे’ । क्विप् । कृदुत्तरपदस्वरः Sy.
२०. तेजो भजमानम् । यद्वा धनं धाम । तर्दधिभिः सह योजयितारम् Sy.
२१. शत्रूणामभिभवितारम् । अभिषाचम्—‘षच समवाये’ । ष्यन्तात् क्विप् Sy.
२२. स्वर्गस्य सम्भक्तम् Sy.

आकुरे वसोर्जरिता पनस्यतेऽनेहसः स्तुभ इन्द्रो दुवस्यति ।

विवस्वतः सदन् आ हि पिप्रिये सत्रासाहमभिमातिह्नं स्तुहि ॥ ३ ॥

आकुरे । अभिमुखीकरणार्थम् । धनस्य । इन्द्रम्, स्तोता । स्तौति । निरवधाः । स्तुतीः । इन्द्रः । पूरयति । यजमानस्य । गृहे । हि । इन्द्रः, आप्रीतो भवति । बहूनां सोढारम् । अभिमातीनां हन्तारमिन्द्रम् । स्तुहि ।

नृणाम् त्वा नृतमं गीभिर्बुधैरभि प्र वीरमर्चता सुबाधः ।

सं सहसे पुरुमायो जिहीते नमो अस्य प्रदिव एक ईशे ॥ ४ ॥

नृणामु त्वा । उत्तमं नेतारम् । स्तोत्रशस्त्रैः । त्वाम् । एव । बाधसहिता मनुष्याः ।

१. ०णात्वं P. आकीर्यते युद्धार्थं धनमत्रे-
त्याकरो युद्धम् । तस्मिन् । आकुरे—
'कृ विक्षेपे' । अधिकरणे 'ऋदोरप्'
इत्यप् । थायादिस्वरेणान्तोदात्तः Sy.

२. धनस्य स्थानभूते युद्धे । यद्वा वसोः ।
वसत्याभिमुख्येन तिष्ठतीति वसुः शत्रुः
तस्य जरयितेति योजनीयम् Sy.

३. इ P.

४. शत्रूणां जरयिता । जरिता—'जूष वयो-
हानौ' इत्यस्यान्तर्भावितण्यर्थस्य तुचि
रूपम् । चित्त्वादान्तोदात्तः Sy.

५. सर्वैः स्तूपते । पनस्यते—पनस्यतिः स्तु-
तिकर्मा (Ngh. 3. 14.) तस्य
कर्मणि लटि रूपम् । निघातः Sy.

६. अपापाः । अनेहसः—हन्तेनेजि उपपदे
'नेजि हन एह च' (Unādi. 4. 663.)
इत्यसिप्रत्यय एह इत्यर्थं चादेशो धातोः ।
'नञ्मुभ्याम्—'इति स्वरेणान्तोदात्तः
Sy. ७. स्तुभः । 'स्तोभतिरर्चति-
कर्मा' (Ngh. 3. 14.) क्विप् Sy.

८. पूजय० P. परिचरति । तासां फलं
प्रयच्छन् पूजयतीत्यर्थः । दुवस्यति—
दुवः परिचरणमात्मन इच्छतीत्यर्थं क्यच् ।

निघातः Sy.

९. किञ्च स इन्द्रो विशेषेणाग्निहोत्रार्थं
वसतो हविष्मतो वा यजमानस्य Sy.

१०. खलु Sy. ११. सोमपानादिनात्यन्तं
प्रीतो भवति । पिप्रिये—'प्रीङ् तर्पणे' ।
लिटि रूपम् । हियोगादनिघातः Sy.

१२. शत्रूणामेव हन्तारम् । यद्वा मर्द्दुः सह
शत्रूणामभिभवितारम् Sy.

१३. आभि० M. अत एव शत्रूणां हन्तार-
मिन्द्रम् Sy.

१४. स्तुहि हे विश्वामित्रेति Sy.

१५. हे इन्द्र ! Sy. १६. मनुष्याणामति-
शयेन स्वस्वकर्मणि नेतारम् Sy.

१७. VM. seems to explain गीर्भिः
and उक्थैः together as स्तोत्र-
शस्त्रैः ॥ स्तुतिसाधनभूतैर्वाक्यैः शस्त्रैश्च
Sy. १८. ०हितां M. बाधासहिताः
is suggested for बाधसहिताः ॥
रक्षोघ्नमन्त्रोच्चारणेन तद्विषयबाधया
सह वर्तन्त इति सबाध ऋत्विजः ।
सबाधः—'बाधु विलोडने' । क्विप् ।
'वोपसर्जनस्य' इति सहस्य सत्वम् ।
कृदुत्तरपदस्वरः Sy.

आचंन् । सोऽयमिन्द्रः, बहुप्रज्ञः । बलाय । स्तोतृभिः सङ्गच्छते । तस्यास्य । नमोऽस्तु । सोऽयं
पुराणः । एक एव । सर्वस्येश्वरो भवति ।

पूर्वीरस्य निष्पिधो मर्त्येषु पुरू वसूनि पृथिवी विभर्ति ।
इन्द्राय द्याव ओषधीरुतापो रयि रचन्ति जीरयो वनानि ॥ ५ ॥

पूर्वीः । पुरस्सराणि । अस्य । दमनानि भवन्ति । शत्रुमनुष्येषु । बहूनि च ।
धनान्यभ्रोत्पादितानि । पृथिवी । विभर्ति । इन्द्रप्रीत्यर्थम् । द्युलोकाः । आपः ।
ओषधयः । च । मनुष्याणामुपकारकं धनम् । रक्षन्ति । क्षिप्रगमना मरुतः ।
अरण्यानि च ।

१. अचन्ति । अचन्त—अचन्तेर्लटि भेस्ता-
देशः । 'तिङां तिङो भवन्ति' इति वच-
नात् Sy.
२. बुत्रहननादिबहुकर्मा । पुरुमायः—
'अन्तोवात्प्रकरणे त्रिचक्रादीनामुपसङ्-
ख्यानम्' इत्यन्तोवात्तत्त्वम् Sy.
३. स्तोत्रकमिः M.
४. सङ्गते P. गमनोद्यमं करोति Sy.
५. हविल्लक्षणस्य Sy.
६. नमसः अन्नस्य Sy.
७. M. adds ते after अस्तु ।
८. सोमम् M.
९. पुरातनः Sy.
१०. असहायः स इन्द्रः Sy.
११. ईष्टे । यद्वास्य सर्वस्य जगत ईष्टे ।
तस्मा इन्द्राय नमः । ईशे—'ईश ऐश्वर्ये'
इत्यस्य लटि 'सोपस्त आत्मनेपदेष' ति
तलोपः । निघातः Sy.
१२. VM. ignores नृणाम् । अभि । प्र
and वीरम् ॥ मनुष्याणाम् । नृणाम्—
'नामन्यतरस्याम्' इति विभक्तेरुदात्त-
त्वम् ॥ अभि आभिमुख्येन । प्र प्रकर्षेण
वीरं सामर्थ्योपेतम् Sy.
१३. पूर्वीः हितोपदेशादिभिः प्रभूतानि नाना-
प्रकाराणि भवन्ति Sy.
१४. अ M. इन्द्रस्य Sy.
१५. अनुशासनानि । इन्द्रस्य शासितृत्वे मन्त्रः
—'उक्थमिन्द्राय शंस्यं वर्धनं पुरुनि-
ष्पिधे' (RV. I. 10. 5.) इति ।
निष्पिधः—'धिघु गत्याम्' । क्विप् ।
संहितायां निसः सकारेण इणो व्यवधानं
छान्दस्तत्त्वादनादृत्य 'उपसर्गात्सुनोति—'
इत्यादिना षत्वम् । निसः सकारस्य
'ष्टुना ष्टुः' इति षत्वम् Sy.
१६. ऽप्ये स्म M. मनुष्येषु Sy.
१७. पुरुणि बहूनि Sy.
१८. ऽन्यनोत्पा० P.
१९. अन्तर्धारयति Sy.
२०. तथा शासकाय तस्मै इन्द्राय Sy.
२१. जलानि Sy.
२२. अपिच Sy.
२३. ऽकारण P. एते सर्वे इन्द्रस्याज्ञया तदुप-
भोगयोग्यम् Sy.
२४. प्रग० P. जीर्यन्त इति जीरयो मनुष्याः
Sy.
२५. वृसादच Sy.

तुभ्यं ब्रह्माणि गिरं इन्द्र तुभ्यं सत्रा दधिरे हरिवो जुषस्व ।
बोध्याऽपिरवसो नूतनस्य सखे वसो जरितुभ्यो वयो धाः ॥ ६ ॥

तुभ्यम् । हरिवः ! स्तोतारस्तुभ्यमेव । स्तोत्रशस्त्राणि । धारयन्ति । पूयन्ति तानि ।
त्वं सेवस्व । बुध्यस्व । वन्धुः सन् । रक्षणस्य । नवतरस्य । सखे ! वासयितः ! स्तोतृभ्यः ।
अन्नम् । वेहि ।

इन्द्रं मरुत्व इह पाहि सोमं यथा शायति अपिबः सुतस्य ।
तव प्रणीती तव शूर शर्मन्ना विवासन्ति कवयः सुयज्ञाः ॥ ७ ॥

इन्द्र मरुत्वः । इन्द्र ! मरुत्वः ! अस्मिन् यज्ञे । पिब । सोमम् । यथा । शायतिस्यानिन्द्रं

१. हे अश्वघन् ! Sy.
२. त्वदयंम् । तुभ्यम्—'इयि च' इत्याद्यु-
दात्तत्वम् Sy.
३. VM. explains ब्रह्माणि and
गिरः together as स्तोत्रशस्त्राणि ।
स्तोत्राणि तथा शस्त्राणि च Sy.
४. ऋत्विजो धारयन्ति Sy.
५. सत्रा सत्यमेव Sy.
६. जुषस्व—'जुषी प्रीतिसेवनयोः' इत्यस्य
लोटि रूपम् । वाक्यभेदादनिघातः Sy.
७. त्वदर्थं दीयमानं जानीहि । बोधि—
'बुध श्रवणमने' इत्यस्य लोटि 'वा छन्दसि'
इति ह्रस्वकल्पेन डिच्वावन्न पित्वाद्
गुणः । 'हुभ्यो हेधिः' इति ध्यादेशः ।
डिच्वावन्तोदात्तः Sy.
८. आपिः व्याप्तस्त्वम् Sy.
९. अन्नलक्षणं हविः Sy.
१०. Omitted in P.
नवतरम् Sy.
११. सखिभूत ! हे इन्द्र ! Sy.
१२. ऽयिता P. हे सर्वस्य वासयितः ! Sy.
१३. स्तोतृभ्योऽस्मभ्यम् Sy.
१४. VM. ignores इन्द्र and ex-

plains तुभ्यम् once only.

१५. हे मरुद्भ्यस्तद्वन् ! Sy. मरुतो देवा
विद्यन्ते यस्य स मरुत्वास्तस्य सम्बोधनं
हे मरुत्वः ! ... मरुद्भ्यः सहित ! हे
इन्द्र ! Mah. हे मरुत्वन् ! मरुद्भ्यः
सहित ! U.
हे इन्द्र ! मरुत्वः BB.
१६. अस्मदीये यज्ञे प्रागत्य Sy. अस्मदीये
यज्ञे Mah., U.
अस्मिन् कर्मणि BB.
१७. यथा त्वम् Sy.
येन प्रकारेण U.
१८. शार्या० is suggested for शर्या० ॥
शायतिः पुत्रे तस्मिन् राजनि यज्ञं कुर्वाणे ।
शायति—शयतिरयमित्यर्थे 'तस्येदम्'
इत्यण् प्रत्ययः Sy. शर्यातिर्नाम कश्चि-
द्राजा, तस्य सम्बन्धिनि यज्ञे Mah.
शर्यातो मानवः । तस्यापत्यं शर्यातः ।
'शर्यातो ह वाऽइदं मानवो प्रामेण चचार'
(SB. 4. 1. 5. 2.) इति श्रुतिः...
शायति राजनि U. शर्यातिर्नाम राजा,
तस्येदं शर्यातम् । यथा शयतिर्यागे
BB.

सोममाहरतो यज्ञे । बलात्, पुरा सुतं सोमम् । अपिबः । हे शूर ! तव । प्रणयनेन । तव । सुखे त्वहृत्ते सुखे । वर्तन्ते । कवयः । शोभनयज्ञाः ॥

१. बळा M.

२. अभिवुतम् Sy. अभिवुतस्य सोमस्यांशम्
Mah. अभिवुतस्य सोमस्य स्वमंशम्
U.

३. अपिभः M. अत्रापि पिबेत्यर्थः । इन्द्रः
शार्यातस्य यज्ञे सोमरसानपिबदित्येषो-
ऽर्थः कौषीतके स्पष्टमुक्तः । तथा मन्त्रव-
र्णश्च—'आं स्मा रथं वृषपाणेषु तिष्ठसि
शार्यातस्य प्रभृता येवु मन्दंसे' इति ।
अपिबः—यथायोगादनिघातः । अडा-
गमस्वरः Sy. पीतवानसि । तद्विह
पिब Mah. पीतवानसि U.

४. इन्द्र ! Sy. हे शूर ! वीर ! Mah.
कस्मात्पुनरेवमभ्यर्थ्यत इत्याह—हे
शूर ! इन्द्र ! BB.

५. तव सम्बन्धिनि Sy.

६. तव हविषां प्रणयनेन प्रापणेन । प्रणीती
—नयतेर्भावे क्तिन् । 'तादौ च निति
कृति—'इति गतेः प्रकृतिस्वरत्वम्,
'सुपां सुलुक्—'इति तृतीयायाः सवर्ण-
दीर्घः । 'उपसर्गादसमासेऽपि' इति णत्वम्
Sy. प्रणयनेनानुज्ञया Mah. प्रणीत्या
प्रणयनेन U. त्वद्विषयेण प्रणयनेन
BB.

७. शर्मणि निर्बाधस्थाने स्थिताः Sy.
सुखनिमित्ते शर्मणि यज्ञगृहे वा Mah.
शर्मणि शरणे यज्ञगृहे U. तथैव शर्मन्
शर्मणि शरणभावे । निमित्तसप्तमी ।

भावे सुखे वा निमित्ते सप्तमी । त्वमेव
शरणं मे यथा भवसि तदर्थम् BB.

८. विवासतिः परिचरणकर्मा (Ngh. 3.
5.) । त्वां परिचरन्ति । विवासतिः
परिचर्यार्थः Mah. विवासतिः परि-
चर्यायाम् । आभिमुख्येनावस्थितास्त्वां
परिचरन्ति U. परिचरन्ति । तस्मा-
त्त्वामेव प्रार्थयामहे BB.

९. कव M. मेधाविनो यजमानाः Sy.
क्रान्तदर्शनाः Mah., U. मेधाविनः
BB.

१०. यज्ञोः M. ०यज्ञः P. सुष्टुकृतयज्ञाः Sy.
कल्याणयज्ञाः Mah., U. शोभनयज्ञाः
BB.

११. VM. ignores आ ॥ Sy.
explains आ with विवासन्ति
as आ समन्तात् त्वामेव परिचरन्ति ।
अथातो गृह्णात्येव । इन्द्र मरुत्व इह
पाहि सोमं यथा शार्यातिः अपिबः सुतस्य ।
तव प्रणीती तव शूर शर्मन्नाविवासन्ति
कवयः सुयज्ञाः । उपयामगृहीतोऽसीन्द्राय
त्वा मरुत्वतः एष ते योनिरिन्द्राय त्वा
मरुत्वते । SB. 4. 3. 3. 13. P. 372.
अत्राधिकम् 'उपयामगृहीतोऽसीन्द्राय त्वा
मरुत्वत एष ते योनिरिन्द्राय त्वा मरु-
त्वते' ।

This stanza=YV. 7. 35.=
TS. 1. 4. 18. 1.

स वावशान इह पाहि सोमं मरुद्भिरिन्द्र सखिभिः सुतं नः ।
जातं यत्त्वा परि देवा अभूषन्महे भराय पुरुहूत विश्वे ॥ ८ ॥

स वावशानः । सः । कामयमानः । अस्मिन् यज्ञे । पिव । सोमम् । मरुद्भिः सह ।
इन्द्र ! समानह्यार्तः । सुतम् । अस्माकम् । जातम् । यस्मात् । त्वाम् । परितः । अभूवन् ।
विश्वे । देवा मरुतः । महते । सङ्ग्रामाय, तस्मात् तैः सह पिवेति ।^{११}

अभूयै मरुत अपिरेषोऽमन्दन्निन्द्रमनु दातिवाराः ।
तेभिः सकं पिबतु वृत्रखादः सुतं सोमं दाशुपः स्वे सधस्थे ॥ ९ ॥

अप्तूयै । हे मरुतः ! उदकार्यं वृत्रेण सह युद्धं युष्माकम् । अयमिन्द्रः । सहायो भवति ।

१. तावृशस्त्वम् Sy.
२. ०भयातः P. सोमं कामयमानः । वाव-
शानः—वशेर्यङ्लुकि चानशि रूपम् ।
चित्त्वादन्तोदात्तः Sy.
३. अभिद्युतम् Sy.
४. अस्मत्सम्बन्धिनि Sy.
५. सोमपानेन प्रबलं सम्पन्नम् Sy. जात-
मात्रमेव SKN. जातमात्रम् Dur.
६. यस्मा P. यम् Sy. व्यत्ययेनेवं नपुंसकम् ।
यम् SKN.
७. सर्वतः Sy. परीत्ययमभूषन्नित्येतेन
सम्बध्यते SKN.
८. भव P. अलमकुर्वन् । अभूषन्—'भूष
अलङ्कारे' । भूषाविः । लङि रूपम् ।
यद्योगादनिघातः Sy. परिगृहीतवन्तः
SKN., Dur.
९. सर्वे Sy. कतमे देवाः ? विश्वे सर्वे
SKN. विश्वे देवाः Dur.
१०. ह्यियन्ते योधानामायुष्यन्नेति भरः सङ्-

ग्रामः । तस्मै । भराय—'हृञ् हरणे'
अधिकरणे घः । 'हृग्रहोर्भश्छन्दसि' इति
हकारस्य भकारः । वृषादित्वादाद्युदात्तः
Sy. भराय सङ्ग्रामाय SKN. भर-
णाय । महान्तमसुरैः सह सङ्ग्रामं करि-
ष्यतीत्यनेनाभिप्रायेण Dur.

११. प्रियेति M.
१२. VM. ignores पुरुहूत ॥ हे पुरुभिः
बहुभिराहृतेन्द्र ! Sy. स्तोतृभिः
पुरुहूत ! N. ५. 15.; SKN.
II. 351.
१३. अप्तूयै M. and P.
१४. ०कात्वे P. अपां प्रेरणे । अप्तूयै—
'तूरी त्वराहिसयोः' इत्यस्मात् 'अघ्न्या-
वयश्च' इति यत्प्रत्ययः । 'यतोऽनावः'
इत्याद्युदात्तः । समासे कृदुत्तरपदस्वरः
Sy.
१५. ०द्वेषु M.
१६. युष्माकं सखा सन् वर्तते Sy.

शेष इन्द्रविषयः परोक्षः, इन्द्रम् । वृत्रतूर्येऽन्वमन्दन् । यजमानानां दत्तवरणीयधना मस्तः ।
तैः सह । पिबतु । वृत्रहन्ता । सुतम् । सोमम् । यजमानस्य । स्वे । गृहे ।

इदं ह्यन्वोजसा सुतं रोधानां पते । पिवा त्वस्य गिर्वणः ॥ १० ॥

इदं हि । इदम् । हि सोमलक्षणमन्नम् । धनानाम् । पते ! त्वां लक्षीकृत्य । सुतम् ।
तथा सति पिब । एतत् । हे गीर्भिवननीय !

यस्ते अन्नु स्वधामसत्सुते नि यच्छ तन्वम् । स त्वां ममत्तु सोम्यम् ॥ ११ ॥

यस्ते अन्नु । यः । तव । बलम् । अन्नु भवति । तस्मिन् सुते सोमे । नियच्छ । शरीरं
पावनाय । सः । त्वां । ममत्तु । सोमाहम् ।

१. शेषम् P.
२. ०रोक्षम् P.
३. अहृष्यन् । अमन्दन्—'मदि स्तुत्या-
दिषु' । परस्मैपदी । पादादित्वादिनि-
घातः Sy.
४. धर्तावर० P. वारो वरणीयं बलं धनं
वा । दत्तबला दत्तधना वा ते Sy.
५. मरुद्भिः Sy.
६. साकम् Sy.
७. ०बहु P.
८. वृत्रस्य हिंसकः स इन्द्रः । वृत्रलावः—
'लावु भक्षण' । कर्मण्यण् Sy.
९. अभिपुतम् Sy.
१०. सोम M.
११. हृविर्वन्तवतो यजमानस्य । दाशुषः—
'दाशु दाने' इत्यस्य क्वसौ 'दाशवान्सा-
ह्वान्मीदृवांश्च' इति द्विवचनाद्यभावः ।
वसोः सम्प्रसारणम् । प्रत्ययस्वरः Sy.
१२. स्व P. स्वकीये Sy.
१३. सह तिष्ठन्त्यस्मिन्निति सधस्यं गृहम् ।
तस्मिन् । सधस्ये—'सध मावस्ययोश्छ-
न्दति' इति सहस्य सधादेशः Sy.

१४. स्वामिन् ! Sy.
१५. अनेनानुक्रमेण । उद्देशानुक्रमेणेत्यर्थः Sy.
१६. सुतत् P. प्रावभिः अभिपुतम् Sy.
१७. इमं सोमम् Sy.
१८. गीर्भिः स्तुतिभिर्वननीय ! हे इन्द्र !
Sy.
१९. VM. ignores अोजसा and तु ॥
ओजसा बलेन । तु क्षिप्रम् Sy.
२०. हे इन्द्र ! Sy.
२१. सोमः Sy.
२२. त्वदर्थम् Sy.
२३. म् P. अन्नम् Sy.
२४. अनुसृत्य प्रावभिरभिपुतः । अस्तु—
अस्तेल्लेटघडागमे रूपम् । यद्वृत्तयोगाद-
निघातः । आगमस्यानुदात्तत्वे घातुस्वरः
Sy.
२५. प्रेरय Sy.
२६. स्वकीयं शरीरम् Sy.
२७. त्वाम् Sy.
२८. ममर्तु M.
मादयतु Sy.
२९. ०माहम् M.

प्र ते अशोतु कुक्ष्योः प्रेन्द्र ब्रह्मणा शिरः । प्र बाहू शूर राधसे ॥ १२ ॥

प्र ते । इन्द्र ! सोमः । तव । कुक्ष्योः । प्रकर्षेण व्याप्नोतु । शिरश्च । हविषा पुरो-
डाशादिना सह । बाहू च । हे शूर ! अस्माकं धनाय । प्राप्नोत्विति ।

III.52.

धानावन्तं करम्भिणमपूपवन्तमुक्थिनम् । इन्द्रं प्रातर्ष्वस्व नः ॥ १ ॥

धानावन्तम् । धानादिभिर्युक्तम् । शस्त्रवन्तं सोमम् । प्रातःसवने ।
सेवस्वेति ।

१. स सोमः Sy.
२. कुक्षौ P. कुक्षेरुभयोः पादबंधयोरुभौ पादबंधौ । कुक्ष्योः—'उदात्तयणो हल्पूर्वात्' इति धिभक्तेरुदात्तत्वम् Sy.
३. शरीरम् । अवयवादिनावयवी लक्ष्यते । त्वच्छरीरम् Sy.
४. स्तोत्रेण सहितः स सोमः Sy.
५. ०शादीनां M.
६. बाभ्र M. तव बाहू Sy.
७. व M. अपि Sy.
८. इन्द्र ! Sy.
९. प्रदशो P. अशोतु—'अशू व्याप्तौ' इत्यस्य लोटि व्यत्ययेन परस्मैपदम् । निघातः Sy.
१०. VM. explains प्र in both places as च प्राप्नोतु ।
११. 'धानावन्तम्' इत्यष्टचं चतुर्दशं सूक्तं वैश्वामित्रमैन्द्रम् । अत्रेयमनुक्रमणिका—'धानावन्तमष्टौ पूर्वार्धं गायत्रं षष्ठी जगती' (KSA. 19. 52. p. 16.) इति । आदितश्चतस्रो गायत्र्यः 'तृतीये धानाः' इति षष्ठी जगती । शिष्टास्त्रिष्टुभः । सूक्तविनियोगो लिङ्गादवगन्तव्यः । प्रातःसवनीयपुरोडाशस्यानुवाक्या
- 'धानावन्तम्' इत्याद्या । सूत्रितञ्च—'धानावन्तं करम्भिणमिति प्रातःसवने-ज्नुवाक्या' (ASS. 5. 4.) इति Sy.
१२. धना० P.
१३. By आदि VM. includes करम्भ and अपूप ॥ धाना भूष्टयवाः, तद्वन्तम् । करम्भो दधिभिश्चाः सक्तवः, तद्वन्तम् । अपूपवन्तं सवनीयपुरोडाशो-पेतम् Sy. धाना विद्यन्ते यत्र तम् । करम्भिणं करम्भोऽस्यास्तीति । अपूप-वन्तमपूपाः सन्ति यत्र Mah. धानाभिः संयुक्तम् । करम्भिणं करम्भेण संयु-क्तम् । अपूपवन्तमपूपेन संयुक्तम् U.
१४. शस्त्रिणम् Sy. उक्थं शस्त्रं यत्र, स्तुति-युक्तम् Mah. वचनवन्तं स्तुतिमन्तं भागम् U.
१५. सोमः M. इमं सोमम् Sy. पुरोडाशम् Mah.
१६. प्रातः—स्वरादिषु अन्तोदात्तत्वेन पठितत्वावन्तोदात्तः Sy. प्रातःकाले Mah.
१७. VM. ignores इन्द्र and नः ॥ हे इन्द्र ! Sy., Mah., U. नः अस्म-दीयम् Sy. अस्माकम् Mah.

पुरोडाशं पचत्यं जुषस्वेन्द्रा गुरस्व च । तुभ्यं हव्यानि सिस्रते ॥ २ ॥

पुरोडाशम् । पुरोडाशम् । अन्यच्च पचनीयम् । सेवस्व । इन्द्र ! उद्युक्तश्च भव, आगमनाय । तुभ्यम् । हवींषि । सरन्ति, आहवनीयं प्रति ।

पुरोडाशं च नो घसो जोषयासे गिरंश्च नः । वधूयुरिव योषणाम् ॥ ३ ॥

पुरोडाशं च नः । पुरोडाशम् । च । अस्माकम् । भक्षय । सेवस्व । स्तुतीः । अस्माकम् । वधूयुर्वरो भवति । स यथा । कन्यां स्त्रियं सेवते ।

१. पुरो दाशन्त एनमिति पुरोडाशो हविः

Sy.

२. अन्यं च P.

३. वच० P. पचने साधुम् । पचत्यम्—
पचतशब्दात् 'तत्र साधुः' इति यत्प्रत्य-
यान्तस्य पदस्य द्वघच्त्वाभावादत्र
'यतोऽनावः' इत्यस्य प्राप्तिर्नास्ति ।
तिस्त्वरितः Sy.

४. जुषस्व Sy.

५. उद्युक्तो भव seems to be the
explanation of गुरस्व and
आगमनाय of आ ॥ पुरोडाश-
भक्षणार्थमुद्यमं कुरु । गुरस्व—'गुरी
उद्यमने' शबिकरणी । निघातः
Sy.

६. त्वदर्थम् Sy.

७. हवनयोग्यानि पुरोडाशादीनि हवींषि
Sy.

८. रस्वन्ति P. आहवनीयं गच्छन्ति ।
तानि सेवस्वेति भावः । सिस्रते—'सु
गतौ' । छन्दसि जुहोत्यादिः । व्यत्ययेना-
त्मनेपदम् Sy.

९. ०नीय P.

१०. हे इन्द्र ! Sy.

११. अस्मत्सम्बन्धिनम् Sy.

१२. घसः—'घस्लु अदने' इत्यस्य लेटघडागमे
रूपम् । 'चवायोगे प्रथमा' इति न
निघातः Sy.

१३. जोषयासे—'जुषी प्रीतिसेवनयोः' इत्यस्य
ष्यन्तस्य लेटघडागमे रूपम् । आगम-
स्यानुदात्तत्वे णिच्स्वरः । पादादित्वाद-
निघातः Sy.

१४. स्तुतिः P.

स्तुतिलक्षणा गिरश्च Sy.

१५. अस्मदीयाः Sy.

१६. ०धूर्य व० M. स्त्रीकामः । वधूयुः—
'सुप आत्मनः क्यच्' । 'क्याच्छन्दसि'
इत्युप्रत्ययः । प्रत्ययस्वरः Sy.

१७. तत्र दृष्टान्तः यथा Sy.

१८. भजनीयां युवति सेवते तद्वत् । योष-
णाम्—'युष भजने' इति सौत्रो धातुः ।
'कृत्यल्पटो बहुलम्' इति ल्युट् । लिट्स्वरः
Sy.

१९. VM. ignores second च ।

पुरोळाशं सनश्रुत प्रातःसावे जुषस्व नः । इन्द्र क्रतुहिं ते बृहन् ॥ ४ ॥

पुरोळाशम् । पुरोडाशम् । हे पुराणश्रुत ! प्रातःसवने । सेवस्व । अस्माकम् । इन्द्र ! प्रज्ञा । हि । तव । महती ।

माध्यंदिनस्य सवनस्य धानाः पुरोळाशमिन्द्र कृष्वेह चारुम् ।
प्र यत्स्तोता जरिता तूर्यर्थो वृषायमाण उप गीर्भिरीड् ॥ ५ ॥

‘माध्यन्दिनस्य । माध्यन्दिनस्य । पुरोडाशस्य । धानानां च । चारुत्वकारणं भक्षणम् । यदा । स्तोता । शंसिता च होता । प्रेरितहविष्कः । वृषेवाऽऽचरन् ।

१. हे पु० P.

२. हे पुराणतया प्रसिद्ध ! Sy.

३. सूयतेऽत्र सोम इति सावः । तस्मिन् प्रातःसवने । प्रातःसावे—‘षुञ् अभिषवे’ । कर्मणि घञ् । प्रादिसमासः । थायादिस्वरेणान्तोदात्तः Sy.

४. जुषस्व Sy.

५. अस्मत्सम्बन्धिनमिमम् Sy.

६. कर्म Sy.

७. महत् Sy.

८. माध्यन्दिनसवने सवनीयपुरोडाशस्य ‘माध्यन्दिनस्य सवनस्य धानाः’ इत्यनुवाक्या। सूत्रितञ्च—‘माध्यन्दिनस्य सवनस्य धाना इति माध्यन्दिने’ (ASS. 5. 4.) इति Sy.

९. Both M. and P. omit the *pratika*.

१०. मध्यन्दिने भवस्य । मध्यन्दिनशब्दात्तत्र भवार्थे उत्सादित्वादञ् । जित्वादाद्युदात्तः Sy.

११. पुराडा० M. पुरोडाशञ्च Sy.

१२. धानानां M. and P. भूष्यवान् Sy.

१३. कमनीयम् । चारुम्—‘चर गतिभक्षणयोः’ । ‘द्वसनिजनिचरिचटिरिहिभ्यो जुण्’ इति जुण् । णित्वाद्युपधावृद्धिः । जित्वादाद्युदात्तः Sy.

१४. भव should be taken as understood, after भक्षणम् ।

१५. भवत्परिचरणं कर्वाणः Sy.

१६. त्वां स्तोतुमितस्तत्स्वरितगमनः । तूर्यर्थः । तूरिणः—‘जित्वरा सम्भ्रमे’ इत्यस्मात् ‘वहिधि—’इत्यादिना निप्रत्ययो निच्च । अर्थः—‘ऋ गती’ ‘उषिकुषिगार्तिभ्यस्थन्’ इति थन् । बह्व्रीही पर्वपदस्वरः Sy.

१७. वृषायमाणः—वृषेवाचरतीत्यर्थे ‘कर्तुः क्यङ् सलोपञ्च’ इति क्यङ् । ‘अकृत्सार्वधातुकयोर्दीर्घः’ । डित्वात् ‘अनुदात्तङितः—’इत्यात्मनेपदम् । लट् । शानच् । तस्य लसार्वधातुकस्वरे धातुस्वरः Sy.

गीभिः । प्रकषेण । उपेत्य । त्वां स्तीतीति ।

तृतीये धानाः सवने पुरुष्टुत पुरोडाशमाहुतं मामहस्व नः ।

ऋभुमन्तं वाजवन्तं त्वा कवे प्रयस्वन्त उपं शिक्षेम धीतिभिः ॥ ६ ॥

तृतीये । हे पुरुष्टुत ! तृतीयसवने । धानाः । पुरोडाशं च । आहुतम् । श्रद्धत्स्व ।
अस्माकम् । ऋभुः, विभ्वा, वाज इति त्रय ऋभवः, [ऋभुभिर्युक्तम्] । वाजेन च युक्तम् ।
त्वा । कवे ! अन्नवन्तो वयम् । कर्मभिः । विधेयं कर्मः ।

१. M. omits words between
शंसिता and गीभिः ॥ स्तुतिलक्षणा-
भिर्वाग्भिः Sy.

२. समीपे Sy.

३. स्तीति तदा पुरोडाशादिहवीषि भक्षयेति
भावः । ईद्रे—'ईड स्तुतो' इत्यस्य लटि
रूपम् । यद्योगावनिघातः Sy.

४. VM. ignores सवनस्य । इन्द्र and
इह ॥ सवनस्य सम्बन्धिनीः । हे इन्द्र !
इह कर्मणि आगत्य Sy.

५. तृतीयसवने सवनीयपुरोडाशस्य 'तृतीये
धानाः' इत्यनुवाक्या । सूत्रितञ्च—
'तृतीये धानाः सवने पुरुष्टुतेति तृतीय-
सवने' (ASS. 5. 4.) इति
Sy.

६. हे पुरुभिर्बहुभिः स्तोतुभिः स्तुत ! हे
इन्द्र ! Sy.

७. हुतान् भूष्टयवान् Sy.

८. आहुतम्—जुहोतेः कर्मणि क्तः । 'गति-
रनन्तरः' इति गतेः स्वरः Sy.

९. भक्षणेन मह्य सम्भावय । मामहस्व—
'मह पूजायाम्' इत्यस्य यद्भुगन्तस्य

लोडि व्यत्ययेनात्मनेपदम् । शपो लुग-
भावश्चान्वसः Sy.

१०. अस्मदीयान् Sy.

११. ऋतु M.

१२. ऋभू P. M. omits ऋभवः । ऋभु-
भिर्युक्तम् ॥ The phrase ऋभु-
भिर्युक्तम् is suggested by
the Editor. ऋभवो ये केचन देवा-
स्तद्वन्तम् Sy.

१३. वाजो नाम सुधन्वनः पुत्रस्तद्वन्तम् Sy.

१४. त्वाम् Sy.

१५. कवे M. हे कवे ! इन्द्र ! Sy.

१६. सम्भूतहविष्काः Sy.

१७. स्तुतिभिः । धीतिभिः—'हिष्ठवत्सरति-
शत्यान्तानाम्' इत्यन्तोदात्तत्वम् Sy.

१८. P. omits words between
वाजेन and कर्मः ॥ परिचरेम ।
शिक्षेम—शिक्षतेराशीलिङि 'लिङ्घा-
शिष्यङ्' इत्यङ्प्रत्ययः । निघातः
Sy.

१९. VM. ignores उप ॥ उप समीपे
Sy.

पूषण्वते ते चक्रुमा करुम्भं हरिवते हर्यश्वाय धानाः ।
अपूपमद्वि सगंशो मरुद्धिः सोमं पिब वृत्रहा शूर विद्वान् ॥ ७ ॥

पूषण्वते । पूषणा तद्वते । तुभ्यम् । कुर्मः । करुम्भम् । हरिभिस्तद्वते ।
हर्यश्वाय । धानानां कुर्मः । पुरोडाशम् । भक्षय । मरुद्धिः । सहितः । सोमं च ।
पिब ।

प्रति धाना भरत तूयमस्मै पुरोडाशं वीरतमाय नृणाम् ।
दिवेदिवे सदृशीरिन्द्र तुभ्यं वर्धन्तु त्वा सोमपेयाय धृष्यो ॥ ८ ॥

['प्रति धानाः'] नृणां मध्ये । अतिशयेन वीराय । 'अन्वहम्' । एकरूपाः स्तुतयः ।

१. हे इन्द्र ! Sy.

२. पूषा नाम कश्चिद्देवोऽवन्तकः । तद्वते ।
तयाच श्रुतिः—'पूषा प्रपिष्टभागोऽवन्त-
को हि' (TS. 2. 6. 8. 5.) इति पूष-
ण्वते—पूषशब्दान्मतुप्, 'अनो नुद्' इति
नुडागमः । 'रयाभ्यां—'इति णत्वम् Sy.

३. भक्षणार्थं कुर्मः Sy.

४. दधिमिश्रं सक्तुम् Sy.

५. हरिनामकावश्वौ तद्वते । हरिवते—
'द्वन्द्वसीरः' इति मतुपो वत्वम् Sy.

६. हरितवर्णाश्वयुक्तायेन्द्राय तुभ्यं धानाः
(चक्रुम) भक्षणार्थं कुर्मः । तयाच
मन्त्रवर्णः—'प्रसेतामश्वान् वि मुचेह शोणां
दिवेदिवे सदृशीरद्वि धानाः' (RV.
3. 35. 3.) इति Sy.

७. धना० M. धानाः is suggested
for धानानाम् ।

८. चक्रुम—करोतेऽस्मान्दसे वर्तमाने लिटि
क्रादित्वादिङभावः । निघातः Sy.

९. सगणस्त्वम् Sy.

१०. P. omits whole of the
commentary on this stanza.
VM. ignores वृत्रहा । शूर and
विद्वान् ॥ वृत्रहा—वृत्रस्य हन्ता । हे
शूर ! असहाय ! हे इन्द्र ! विद्वान्
सर्वं जानानस्त्वम् Sy.

११. यजमानोऽध्वर्यावीन् प्रति ब्रूते । हे
अध्वर्यावयः ! Sy.

१२. The *pratika* has been sup-
plied by the Editor.

१३. णां P.

१४. ०रायं P. वीरतमाय अस्मै इन्द्राय Sy.

१५. अथ प्रत्यक्षकृतः Sy. १६. वह मे न्व०
P. प्रतिदिवसमस्माभिः क्रियन्ते Sy.

१७. एकविधाः । सदृशीः—'समानान्ययोश्च'
इति कञ्प्रत्ययः । 'टिड्ढाणञ्—'इत्या-
दिना डीप् ।—'दृन्वृशवतुषु' इति समा-
सस्य सभावः Sy.

त्वदर्थं क्रियमाणाः । त्वाम् । वर्धयन्तु । हे वर्धयन्शील ! तव सोमपानाय ।

III. 53.

इन्द्रा^१पर्वता बृहता रथे^२न वा^३भीरिषु आ वंहतं सुवीराः ।

वी^४तं हृ^५व्यान्यध्वरेषु देवा^६ वर्धेथां गी^७भिरिळ्या मर्दन्ता ॥ १ ॥

इन्द्रा^१पर्वता । हे इन्द्रा^१पर्वती ! वननीयानि । अन्नानि । महता^२ । रथे^२न । आ^३वहतम् ।

१. ०दत्थं P.

२. उत्साहेन प्रवृद्धं कुर्वन्तु Sy.

३. M. omits the text upto हे ॥

४. वर्ध० M. हे शत्रूणामभिभवन्-शील ! Sy.

५. ताः स्तुतयः सोमपानार्थम् Sy.

६. M. contains प्रति धाना भरत in *pratika* of the *mantra* in a different handwriting after ०पानाय ॥ VM. ignores प्रति । धानाः । भरत । तूयम् । अस्मै । पुरोडाशम् and इन्द्र ॥ Sy. explains these words in the following manner:—अस्मै इन्द्राय । धानाः । तूयं क्षिप्रम् । प्रतिभरत सम्पादयत । पुरोडाशञ्च सम्पादयत । हे इन्द्र ॥

७. 'इन्द्रापर्वता' इति चतुर्विंशत्युचं पञ्च-दशं सूक्तम् । अत्रेयमनुक्रमणिका, 'इन्द्रा-पर्वता चतुर्विंशतिराद्येन्द्रापर्वती पञ्च-दश्यादिहे वाचे ससर्पयं चतस्रो रवाङ्ग-स्तुतयोऽन्त्या अभिशापास्ता वसिष्ठद्वे-षिष्यो न वसिष्ठाः शृण्वन्ति । दशसू-

षोडश्या जगत्यौ त्रयोदशी गायत्री द्वादशीर्विंशतीर्द्वादशयोऽनुष्टुभोऽष्टादशी बृहती' (KSA. 19. 53. p. 16.) इति । विश्वामित्र ऋषिः । दशमी षोडशी च द्वे जगत्यौ त्रयोदशी गायत्री द्वादशीर्विंशतीर्द्वादशयस्तिस्त्रो-ऽनुष्टुभोऽष्टादशी बृहती शिष्टास्त्रि-ष्टुभः । आद्येन्द्रापर्वतदेवताका पञ्च-मीषोडश्या वाग्देवत्ये तदुत्तराश्चतस्रो रवाङ्गदेवताकाः शिष्टा ऐन्द्रचः Sy.

८. इन्द्रश्च पर्वतश्च हे इन्द्रापर्वती ! इन्द्रा-पर्वता—ग्रामन्वितस्य पादावित्वात् षाठिकमाद्युदात्तत्वम् Sy.

९. वननीयाः Sy.; Dur. वननीयाः प्रशस्याः SKN.

१०. बृहता Sy.

११. रथेन आगत्य Sy. उदकरहणेनोदक-दानेन Dur.

१२. आपह० M. वहं P.

अस्मदर्थं धारयतम् । प्रयच्छतमित्यर्थः Sy. अस्मान् प्रत्यानयतम् SKN. आवहन्तमीरयन्तं व्रीह्यादीनि प्रेरयन्तम् Dur.

शोभनापत्यसहितानि । भक्षयते च । हवीषि । यज्ञेषु । देवनेशीलौ ! वर्धेतां च । स्तुतिभिः
अग्नेन । माद्यन्तौ युवामिति ।

तिष्ठा सु कं मघवन्मा परा गाः सोमस्य तु त्वा सुषुतस्य यज्ञि ।
पितुर्न पुत्रः सिचमा रंभे त इन्द्र स्वादिष्टया गिरा शचीवः ॥ २ ॥

तिष्ठं । मघवन् ! सुष्ठु । सुखं च । अस्मत्पाश्वे तिष्ठं । मा । अस्मत्तः परागम् ।

१. शोभनपुत्रोपेताः । सुवीराः—बहुवीर्यौ
'वीरवीर्यो च' इत्युत्तरपदाद्युदात्तत्वम्
Sy. क्विचिदिष्टाः ? उच्यते—सुवीराः
शोभनेर्वीरैः पुत्रैः पौत्रैश्च सहिताः
SKN. शोभनवीराः Dur.

२. वीतम्—'वी कान्त्यादिषु' इत्यस्य लोटि
अदादित्वाच्छपो लुक् । प्रत्ययस्वरः Sy.
ततः स्वे काल ईजानानामस्माकं वीतं
भक्षयतम् Dur.

३. हवनयोग्यानि पुरोडाशादीनि हवीषि Sy.
हवीषि पुरोडाशादीनि SKN. पुरो-
डाशादीनि Dur.

४. अस्मत्सम्बन्धिषु यज्ञेषु Sy.

५. ०वशी० P.

किञ्च हे देवो ! द्योतमानौ ! Sy. हे
देवो ! SKN. देवो ! युवा-
मुच्येथे Dur.

६. वर्धेतां P. वर्धेथां is suggested for
वर्धेतां । समृद्धौ भवतम् । वर्धेथाम्—
'वृधु वृद्धौ' इत्यस्य लोटि आचामो
लसार्वधानुक्त्वे धातुस्वरः Sy.

७. स्तुतिलक्षणाभिरस्मदीयाभिर्वाग्भिः Sy.
स्तुतिभिः पुनः पुनः प्रतिकर्म Dur.

८. अस्माभिर्वत्तेन हविषा Sy. अग्नेन च
हविराख्येन SKN.

९. ०द्यन्तो M. हृष्यन्ती Sy.
तृष्यन्तावित्यर्थः SKN. मदन्ती
तृष्यन्ती । इत्येतदाशास्महे Dur.
N. 7. 10.; SKN. III.
58.

१०. अहर्गणेष्वन्यवर्जितेष्वहःसुहारियोजनस्य
'तिष्ठा सु कम्' इत्यनुवाक्या । सूत्रि-
तञ्च 'तिष्ठा सु कं मघवन्मा परागा
अयं यज्ञो देवया अयं मियेधः' (ASS.
6. 11.) इति Sy.

११. हे धनवन्निन्द्र ! Sy.

१२. सु कमिति निपातद्वयम् । प्रथमस्य
'निपाता आद्युदात्ताः' इत्याद्युदात्तत्वम् ।
द्वितीयस्य 'चादयोऽनुदात्ताः' इत्यनुदात्त-
त्वम् Sy.

१३. सुखेन Sy.

१४. अस्मिन् यज्ञे Sy.

१५. कञ्चित्कालमत्र तिष्ठ Sy.

१६. परागमः is suggested for परा-
गम् ॥ अस्मदीयाद्यज्ञात् (मा) गच्छ
Sy.

सोमेन । सुष्टु मुतेन । शीघ्रम् । अहं त्वा । यजे । पितुः । इव । पुत्रः । तव । वाससोऽन्तम् ।
अहं हस्तेन गृह्णामि । स्वादुतेमया । स्तुतिवाचा संयुक्तोऽहम् । प्रज्ञावन् !

शंसावाध्वर्यो प्रति मे गृणीहीन्द्राय वाहः कृणवाव जुष्टम् ।

एदं वर्हिर्यजमानस्य सीदाथा च भृदुक्थमिन्द्राय श्रुस्तम् ॥ ३ ॥

शंसाव^१ । अध्वर्यो^२ ! शंसावाऽऽवाम्^३ । तत्र त^४ मे^५ । प्रतिगरं^६ कुरु—‘ओषामो देव’ इति^७ ।

१. तत्र कारणमाह—सुष्ट्वभिषुतेन Sy.

२. क्षिप्रम् Sy.

३. त्वाम् Sy.

४. यक्षि—‘यज देवपूजासङ्गतिकरणदानेषु’
‘स्वरितप्रितः—’इत्यात्मनेपदम् । तस्य
लुङि सिचि ‘एकाचः—’इतीट्प्रतिषेधः ।
ब्रश्चादिना षत्वम् । ‘षडोः कः सि’
इति कत्वम् । सिचः सकारस्य षत्वम् ।
निघातः Sy.

५. जनकस्य Sy.

६. तत्र दृष्टान्तः—प्रया पुत्रो मधुरया
वाचा जनकस्य चेलाञ्चलं गृह्णाति तद्वत्
Sy.

७. वस्त्रप्रान्तम् Sy.

८. आलभे । गृह्णामीत्यर्थः । रभे—‘डुल-
भश् प्राप्ती’ लिट्पुत्तने इटि रूपम् ।
रलयोरभेदः । निघातः Sy.

९. स्वादुतरया । स्वादिष्टया—स्वादुशब्दा-
दिष्टनि रूपम् । निस्त्वावाद्युदात्तः Sy.

१०. सुति० M. स्तुतिलक्षणया गिरा Sy.

११. ०ज्ञावान् P. D. शक्तिमन् ! Sy.

१२. VM. ignores इन्द्र ।

१३. शंसिष्वन् होताध्वर्युं ब्रूते Sy. विश्वा-

मित्रस्य । होताऽध्वर्युमाह SKN.
विदवामित्रस्येदमार्षम् । होता ब्रवीति
Dur.

१४. शंसाव—‘शंसु स्तुतो’ इत्यस्य लोटपु-
त्तमद्विवचने रूपम् । ‘आडुत्तमस्य’—
इत्याडागमः । उत्तमस्य पिद्वद्वावा-
दनुदात्तत्वे धातुस्वरः Sy. अहं च त्वं
च समीभूय शंसावहै SKN. शंसाव—
आवामुभावपि । न ह्यप्रतिगीर्यमाणं
शस्यते । नाप्यशस्यमानं प्रतिगीर्यते ।
एवमितरेतरोपकारकत्वमभिप्रेत्योक्तं द्वि-
वचनं शंसावेति Dur.

१५. होतः ! त्वमेव शंससि । कथमहं शंसानि ?
अत आह Sy.

१६. मे—‘अनुप्रतिगृणश्च’(Pa. I. 4. 41.)
इति सम्प्रदानसंज्ञा Sy.

१७. ०तिगिरं D. ०तिगतं P. प्रतिगृणीहि
Sy. अहं शंसामि त्वम्... प्रतिगिरं
मे देहि । एतत् कुर्वन्ती SKN.

१८. आ वा० M.

१९. ASS. 7. II.

२०. ‘ओषामो देव’ इत्यादिको होतुरुत्साहजननः
प्रतिगरः । तं वत्त्व Sy.

इन्द्राय । शस्त्रम् । पर्याप्तम् । कृष्णवाव । तदर्थमासीद । इदम् । बर्हिः । अस्य यजमानस्य ।
अथ । भवतु । इन्द्राय । शस्तम् । उक्थमिति ।

१. इन्द्रार्थम् Sy., Dur.

२. स्तोत्रम् Sy. पदेतत्. . . इत्थं वाहो देवताः प्रत्यूह्यमानत्वाद् वाहःशब्देनात्र स्तुतिरुच्यते । अथवा एतत्कूपसमीपे तदुदकस्योद्धृतस्य स्थानमावाह इति लोके प्रसिद्धम् । तत्सावृष्यात्सोमरसस्य पूर्णमधिषवणचर्मं वाह इत्युच्यते । तत् । . . भाष्ये अभिवहनस्तुतिमिति अभिवहनशब्देन स्तुतिरुच्यते । अधिषवण-शब्देनाधिषवणचर्मं । असत्यपि वा शब्दे विकल्पवचनमेतद् द्रष्टव्यम् । अभिवहनस्तुतिमधिषवणप्रवादां वा प्रवदन्तीत्यनेन स्तुतिरुच्यते । ततस्तज्जुष्टवचनेनोच्यते । देवताप्रतीतिवहनसम्बन्धेयं स्तुतिः । अथवा—अधिषवणचर्मं ततोऽधिषवण-प्रवादः । प्रोक्षतेऽसाविति प्रवादः । अधिषवणं प्रवादो यस्यामधिषवणं वा प्रवदन्तीत्यर्थः । साधिषवणप्रवादा, ऐन्द्री त्वेषा । पक्षद्वये अधिशब्दस्य ते वाह इत्यस्य गुणत्वात् । गुणत्वं चास्य इन्द्राय, इतीत्याद्यर्थवचनात् SKN. एवमितरेतरगुणसम्पन्नमेतद् वाहः स्तो-त्रम् । . . स्तोम एव हि देवानां वोढा भवति । “वाहिष्ठी वां ह्वानां स्तोमः” (RV. VIII. 26. 16.) इति, ‘वोढुतमो ह्वानानां स्तोमः’ इति हि वक्ष्यति । एवमियमभिवहनस्तुतिः । एवमेतच्छस्त्रमभिवोद्, आभिमुख्यगामि . . . अन्ये त्वेनामधिषवणप्रवादां सोमा-भिषवप्रवादिनीं स्तुतिं मन्यन्ते । वाहःशब्दो ह्युदकवाहाभिधानसारूप्यात् तत्र युक्तरूपतर इति कृत्वा यदा पुनरेवं तद्वैवमर्थो योज्यः इन्द्रायेवं वाहः सोमो-दकपूर्णमधिषवणफलकारुण्यं वाहो जुष्टं

प्रियं यथा स्यात्तथा कुर्वः । तद्वि सुशस्तं मुप्रतिगीर्णं चेन्द्रस्य प्रीतिजनकं भवति Dur.

३. प्रीतियुवैतम् । जुष्टम्—‘नित्यं मन्त्रे’ इत्याद्युदात्तत्वम् Sy. प्रियमिन्द्रस्य SKN. प्रियं तस्य यथा स्यात् तथा Dur.

४. गुणयाप M. करवाव Sy., SKN. कुर्वः Dur.

५. ०दर्थंमा० P. उपविश Sy. आकारः सीदेत्यनेन सम्बध्यते SKN. एतदेव कर्तव्यमावाभ्यां यतः, अतो ब्रवीमि . . . यजमानस्याभिप्रेतकामावाप्तये आसीद । माऽवमंत्वाः, चिरेणतच्छस्यत इति । उपविष्टदचेत् त्वं ममाग्रतः Dur.

६. अस्मिन् Sy.

७. बर्हिषि Sy. तदर्थमिदं बर्हिः SKN. एतद् बर्हिः, यदेतदग्रतः स्तीर्णमग्रेण होतारम् Dur.

८. यजमानस्य स्वभूतम् SKN.

९. अनन्तरम् Sy. अथ अनन्तरमेव SKN. Dur.

१०. भूत्—वर्तमाने लुङ् । अडभावश्च भवति SKN.

११. प्रशस्तम् Sy. शस्तम्—न कश्चिद् व्याख्येप इत्युच्यत इत्यभिप्रायः SKN. नात्र मम वाङ् मूषेत्यभिप्रायः Dur.

१२. उक्ताभिः० P. अस्माभिः क्रियमाणं शस्त्रम् Sy. उक्थमिदं शस्त्रम् SKN. शस्त्रमेतत् Dur.

१३. VM. ignores च ॥ “अभिवहन-स्तुतिमधिषवणप्रवादां स्तुतिं मन्यन्ते । ऐन्द्री त्वेव शस्यते” N. 4. 16.; SKN. II. 238.

जायेदस्तं मघवन्त्सेदु योनिस्तदित्त्वा युक्ता हरयो वहन्तु ।

यदा कदा च सुनवाम सोममग्निष्ट्वा दूतो धन्वात्यच्छ ॥ ४ ॥

१ जायेत् । मघवन् ! पुरुषाणां जाया । एव । गृहं भवति । सा । एव । वासस्थानम् । तत्र । एव । त्वामपि पीतसोमम् । युक्ताः । अश्वाः । वहन्तु । पुनश्च वयं यदा । कदा । चात् ऊर्ध्वम् । सोमम् । सुनवाम । तदानीमयमग्निः । दूतः । त्वाम् । प्रति । धन्वाति—अभिगच्छति, तदा पुनरागन्तव्यम्, अस्योत्तरा भूयसे निर्बचनाय ।

१. अहर्गणे वैकल्पिकी मैत्रावरुणस्य हारि-
योजने पुरोनुवाक्या 'परा याहि मघवन्'
(RV. 3. 52. 5.) इत्यनूच्य—
'जायेदस्तं मघवन्' इति सूत्रे विश्वामित्र-
स्त्रिष्टुभा इन्द्रं तुष्टाव । सूक्तविनियोग
ऋग्विधाने—'इन्द्रापर्वतेति सूक्तमायुष्यं
द्राविणं स्मृतम्' (R. Vidh. 2. 10³.)
DDN.
२. ०धवं P. हे धनवन्नन्द्र ! Sy.
DDN.
३. गृहम् P. अस्यन्ते क्षिप्यन्ते पदार्था अत्रे-
त्यस्तं गृहम् । . . . 'न गृहं गृहमित्या-
हुर्गृहिणी गृहमुच्यते' Mbh., Sānti-
parva, Adhyāya 144, verse
6. अस्तम्—'असु क्षेपणे' 'अतिहसिम्-
प्रिण्वामि—'इत्यादिना तन्प्रत्ययः ।
नित्त्वादाद्युवात्तः Sy.
४. जाया Sy.
५. आवा० P. पुरुषस्य मिश्रणस्थानम् Sy.
योनिर्गृहं तथोक्तम्—
न गृहं गृहमित्याहु-
र्गृहिणी गृहमुच्यते ।
वृषामूलेऽपि वयिता
यत्र तिष्ठति तद्गृहम् ॥
प्रासादोऽपि तथा हीनः
कान्तारावतिरिच्यते ॥ DDN.
कुत्तिः, योनिः, तद्य इति गृहनामानि

Ngh. 3. 4.

६. गृहे Sy.
७. वीत० M.
८. रथे योजिताः Sy. तस्मात् तदित् तत्र
जायारूपे गृहे एव युक्ता योजिताः
DDN.
९. जायां प्रापयन्तु DDN.
१०. च त P.
११. त्वदर्थमभिपुतं करवाम । सुनवाम—
'युज् अभिववे' इत्यस्य लोटि रूपम् ।
यदुत्तयोगावनिघातः Sy.
सोमाभिववं करवाम । 'युज् अभिववे'
लोट् । यदुत्ताग्निघाताभावः DDN.
१२. ०मग्निं P.
१३. तवास्माभिः प्रहितो दूतः Sy.
१४. त्वम् P.
त्वा—'युष्मत्तत्तल्लुध्वन्तःपादम्' इति
संहितायां षत्वम् Sy.
अग्निष्ट्वेति विप्रहे तु 'त्वा त इत्यनु-
वात्तयोः' (RPR. 5. 32.) इति षत्वम्
DDN.
१५. आभिमुह्येन Sy.
१६. धावति P. गच्छेत् । धन्वाति—धवि
गत्यर्थः । श्लेषादागमे रूपम् । निघातः
Sy.
१७. VM. ignores उ ॥ उ प्रसिद्धध्वंः
Sy., DDN.

परां याहि मघवन्ना चं याहीन्द्रं भ्रातरुभ्यत्रां ते अर्थम् ।

यत्रा रथस्य बृहतो निधानं विमोचनं वाजिनो रासभस्य ॥ ५ ॥

१ परा याहि । पीते सोमे परागच्छ । आयाहि इवः प्रभाते सोमपानाय । हे इन्द्र !
भ्रातृस्थानीय ! भर्तः ! वा । उभयत्र । च । तव । प्रयोजनमस्ति, सोमपानमत्र प्रयोजनम्,
तत्र जाया । यत्र यज्ञे । महतः । रथस्य विमुक्ताश्वस्य । निधानं भवति । विमोचनं च ।
अश्वस्य । वेगवतः, तत्रायाचति, सेयमनन्त्येष्वहस्सु हारियोजनस्य पुरोजनुवाक्यान्त्येषु पूर्वैति ।

१. अहंगणेऽन्त्यर्वाजितेष्वहःसु हारियोजनस्य
वैकल्पिकी 'परा याहि' इत्यनुवाक्या ।
'परा याहि मघवन्ना च याहीति वानु-
वाक्या' (ASS. 6. 11.) इति
सूत्रितम् Sy. विश्वामित्र इन्द्रमाह
SKN.

२. अस्मिन् यज्ञे सोमस्य तृप्तः सन् SKN.

३. अस्माद्देवयजनात् पराङ्मुखो गृहं प्रति
गच्छ Sy. परा पराचीनं रन्तुं स्वगृह-
मेव याहि SKN.

४. अथवा देवयजनं प्रत्यायाहि Sy. अर्वाक्
सन्निकृष्टमस्मद्यत्तमुत्तरवेदिवेशं याहि
SKN.

५. पुनश्च द्रवो यागकाले SKN.

६. सोमं पातुम् SKN.

७. हे इन्द्र ! त्वम् Sy.

८. हे भ्रातः ! पोषक ! Sy. कस्मात्पुनरेव-
मुच्यते 'आ च परा च याहि' इति ?
उच्यते, यस्माद् हे इन्द्र ! भ्रातः !
SKN. ६. भर्ता वा P. सोम-
पयश्चरुपुरोडाशादिना भर्तव्यः SKN.

१०. स्वगृहेऽस्मदीये यज्ञे च SKN.

११. अर्पते प्राप्यत इत्यर्थः । अस्ति तत्र
जाया, अत्र सोमः । अर्थम्—'ऋ गतौ'
'उषिकुषिगातिभ्यस्थन्' इति यन् ।
निस्स्वरः Sy. व्यत्ययेन प्रथमार्थं
द्वितीया । अर्थः प्रयोजनमित्यर्थः । एकत्र

सोमः, अन्यत्र शक्यादिपरिभोगः
SKN.

१२. P. omits जाया यत्र ॥ प्रयोजनान्तर-
माह—यत्र गृहं प्रति गमने Sy. कीदृशं
स्वगृहम् ? यत्र SKN.

१३. रथस्योपरि Sy.

१४. अश्वस्थानं प्रयोजनम् । निधानम्—दधा-
तेर्भावे ल्युट् । 'लिति' इति प्रत्यया-
स्पृशंस्योदात्तत्वम् Sy. स्थानं यजन-
शालास्यम् SKN.

१५. रथाद् विमोचनं प्रयोजनम् Sy.

विमोचनस्थानं च मन्दुरास्यम् SKN.

१६. हेवारवं कुर्वतः । रासभस्य—'रासु शब्दे'
'रासिबल्लिभ्याञ्च' (Uṇādi. 3.
405.) इति कर्तरि अभच्प्रत्ययः ।
ग्रामादित्वादाद्युदात्तः Sy. कीदृशस्य ?
रासभस्य, जात्यन्तरत्वाद् विशेषणं यथा-
श्रुतं न सम्भवति, इति सकारभकार-
योर्व्यत्ययेन रभसशब्दात् वेगवचनात्
'सर्वे विषयदृष्टन्दसि विकल्पन्ते' इति
मत्वर्थीयो णो द्रष्टव्यः । रासभस्य वेग-
वत इत्यर्थः SKN. N. 1. 3.,
SKN. I. 37.

१७. तत्रायाहीति is suggested for
तत्रायाचति ।

१८. VM. ignores मघवन् ॥ हे
घनवन् ! Sy., SKN.

अपाः सोममस्तमिन्द्र प्र याहि कल्याणीर्जाया सुरणं गृहे तै ।

यत्रा रथस्य बृहतो निधानं विमोचनं वाजिनो दक्षिणावत् ॥ ६ ॥

अपाः सोमम् । पीतवानसि । सोमम् । गृहम् । इन्द्र ! प्रतिगच्छ । कल्याणीः । जाया । सुष्टु रमणसाधनं विद्यते । गृहे । तव । यत्रैति गतम् । सायं कार्यान्ते रथाद् विमुक्तानां दक्षिणा विद्यते, न प्रातरिति, दक्षिणा खादः पानं चेति ।

१. अन्त्येष्वहःसु हारियोजनस्य 'अपाः सोमम्' इत्यनुवाक्या । सूत्रितं च—'हारियोजनोऽपाः सोममस्तमिन्द्र प्र याहि' (ASS. 6. II.) इति Sy.

२. अत्रैव स्थित्वा सोमं पिब । अपाः—'पा पाने' लुङि—'गातिस्था—'इति सिचो लुक् । अडागमस्वरः Sy. पीतवानसि सोममेतस्मिन् कर्मणि Dur.

३. पीत्वा गृहम् Sy.

४. हे इन्द्र ! Sy. हे भगवसिन्द्र ! Dur.

५. प्रकर्षेण गच्छ Sy.

६. ०ल्याणी P. मङ्गलकारिणी । कल्याणीः—कल्याणमस्यास्तीति मत्वर्थे 'छन्दसी-वनिपौ' इतीप्रत्ययः, प्रत्ययस्वरः Sy. कस्मादेवमुच्यते ? यस्मात् कल्याणीः, छान्दसत्वाद् हल्ङ्घादिलोपाभावः । . . . प्रशस्तरूपा SKN. यस्मात् तव कल्याणीः Dur.

७. शची विद्यते Sy.

८. शोभनगीतादिध्वनिश्चास्ति । यद्वा सुरणं सुरमणीयं यथा भवति तथा गृहे जाया तिष्ठति । सुरणम्—'रण शब्दार्थः' । अस्मादकृच्छ्रायं खल् । सिस्वरः । प्रत्ययस्य पित्वावनुदात्तत्वे धातुस्वरः । समासे कृदुत्तरपदस्वरः Sy. सुष्टु रमणीयं यत् परिभोगयोग्यपर्यङ्कस्तरणादि SKN. अन्यदपि सुरणं यद्यद् रमणीयं

तत्सर्वम् Dur.

९. By 'यत्र' इति VM. means the second hemistich of the stanza ॥ यत्र च रथस्य बृहतो महतो निधानं स्थानं यजनशालास्थम् । विमोचनं विमोचनस्थानं च मन्दुरास्थम् । वाजिनोऽश्वस्य SKN. निधानं रथशाला, विमोचनं च वाजिनो जित्वा सङ्ग्राम-मागतस्य Dur.

१०. इत्यादि Sy.

११. For VM.'s explanation see previous stanza.

१२. साय P.

१३. त्व P.

१४. ०क्तानं P.

१५. प्रतारि० P.

१६. पानां P. दक्षिणावत् । अत्र स्थितौ सत्यां रथे योजितानां वाजिनां विमोचनं खादनपानादिना दक्षिणावत् प्रयोजनवद्भूवति । विमुक्तेभ्यो वाजिभ्यः खादनं पानं चोपहरन्ति Sy.

दक्षिणा दानं वासयोग्यमज्ञानादि तेन तद्वत् SKN.

१७. एवमेतयोर्मन्त्रयोर्हरिगृहजायारथाभिसम्बन्धात् पौरुषविध्यमिन्द्रस्य । न ह्यपौरुषविध्ये सति सम्बन्धो जायादिभिरस्ति Dur. N. 7. 6., SKN. III. 42.

इमे भोजा अङ्गिरसो विरूपा दिवस्पुत्रासो अमुरस्य वीराः ।

विश्वामित्राय ददतो मृधानि सहस्रसावे प्र तिरन्तु आयुः ॥ ७ ॥

इमे भोजाः । इन्द्रानुचरा इमे । राजानः । विविधरूपाः । अङ्गिरसश्च । दिवः ।
पुत्राश्च मरुतः । अमुरस्य बलवतो रुद्रस्य । वीराः । विश्वामित्राय महात्म । धनानि । प्रय-
च्छन्तः । अनेकस्मिन् सोमाभिषवे । आयुः । वर्धयन्तीति ॥

रूपंरूपं मृधवा बोभवीति मायाः कृण्वानस्तन्वं परि स्वाम् ।

त्रिर्यद्विवः परि मुहूर्तमागात्स्वैर्मन्त्रैरनृतुपा ऋतावा ॥ ८ ॥

रूपंरूपम् । नानाविधं रूपम् । भावयति । मृधवा । स्वाम् । तनुम् । परितः ।

१. हे इन्द्र ! Sy.

२. यागं कुर्वाणाः Sy.

३. सौदासाः क्षत्रियास्तेषां याजकाः Sy.

४. नानारूपा मेघातिथिप्रभृतयः Sy.

५. दिवस्पुत्रास इति संहितायां 'षष्ठ्याः पतिपुत्र—'इति विसर्जनीयस्य सत्वम् Sy.

६. Sy. construes दिवः with अमुरस्य and explains these two words together as देवेभ्योऽपि बलवतो रुद्रस्य ॥

७. बलवन्तो मरुतस्ते सर्वे Sy.

८. मंहनीयानि धनानि Sy.

९. प्रयच्छन्तः सन्तः । ददतः—'डुदाञ् दाने' इत्यस्य शतरि रूपम् । 'अभ्यस्तानामादिः' इत्याद्युदात्तत्वम् Sy.

१०. सहस्रं सूपतेऽत्रेति सहस्रसावोऽश्वमेघः । तस्मिन्नश्वमेघे Sy.

११. आयु P. जीवनमन्त्रं वा Sy.

१२. वर्धय० P. वर्धयन्ति । तिरन्ते—तिर-तेष्वन्त्ययेन शः Sy.

१३. VM. ignores प्र ॥ प्र प्रकर्षेण Sy.

१४. विधे P. यद्यद्रूपं कामयते तत्तद्रूपम् Sy. यत् किञ्चित् प्राणिनो वा सर्वम् SKN. यावन्ति कानिचिद्रूपाणि Dur.

१५. भव० P. भृशं प्राप्नोति । तत्तद्रूपात्मको भवति । तत्र कारणमुच्यते । बोभवीति—भवतेयंङ्लुकि तिपि 'षडो वा' इतीडागमः । निघातः Sy. पुनः पुनर्भवति प्रतिपद्यत इत्यर्थः SKN. तानि सर्वाण्यप्रतिबन्धेन बोभवीति पुनः पुनर्भवतीति Dur.

१६. धनवानिन्द्रः Sy. इन्द्रः SKN. इन्द्रो भवितुमिच्छति Dur.

१७. स्वकीयाम् Sy. स्वामात्मीयां स्वां स्वां तनुमित्यर्थः Dur.

१८. तनुम् Sy. तन्वं शरीरलक्षणम् SKN. इदं भवामि, इदं भवामीत्येवं...तनुं तत्तदाकृत्याऽनेकविधाम् Dur.

१९. परि पञ्चम्यर्थे । स्वस्माच्छरीरान्नानाविधानि शरीराणि निर्मिमीते । यद्वा स्वां तनुं नानाविधरूपोपेतां करोति । तथाच मन्त्रवर्णः—'इन्द्रो मायाभिः पुरुषः' (RV. 6.47.18.) इति Sy. परिः प्रतिना समानार्थः । प्रति SKN.

मायाः । कुर्वन् याभिर्जनान् मोहयति ता माया उच्यन्ते । बहुधा ह्येकमेव जना बुध्यन्ते । मुहूर्तम् मुहुः ऋतं भवतीति सवनमुच्यते । दिवः । परि । यदा । सवनान्यागच्छति । स्वः । स्तोत्रैर्हृतुभिः । अन्ये देवा ऋती कस्मिंश्चित् काले पिबन्ति, अयं त्वनृतुपाः सर्वेषु सवनेषु पिबति । यज्ञवानिति, यास्कः—‘यद्यद्रूपं कामयते तत्तद्देव भवति’ इति ।

१. मायां P. अनेकरूपग्रहणसामर्थ्योपेताः Sy. प्रजास्तास्ताः SKN.
२. कुर्वाणः Sy. कुर्वन् । यद्वा कृष्वन्ति । कृन्तन्तीति कृतेर्हिंसायस्य रूपम् SKN. विकुर्वाणः Dur.
३. ०भिर्जनान् M.
४. मोहह P.
५. का M.
६. तत्रापि त्रिषु सवनेषु Sy.
७. हे क P.
८. बुध्यते P.
९. मुहूर्तं P.
एकस्मिन्नेव मुहूर्ते नानादेशवर्तितेषु यज्ञेषु Sy. प्रत्येकेन मुहूर्तेनेत्यर्थः SKN. मुहूर्तकालं प्रति Dur.
१०. स्वर्गलोकात् Sy. द्युलोकात् SKN. दिवः, अथि द्युलोकात् Dur.
११. यदि M. यस्मात् Sy.
व्यत्ययेन नपुंसकम् । यः SKN.
यः Dur.
१२. सवनानि should immediately follow मुहूर्तं. सवनमुच्यते and precede दिवः ।
१३. अगात्—इणो लुङि रूपम् । यदृत्तयो-

गादनिघातः Sy. स्वभूतानां यजमानानां यागसिद्धयर्थमागात् । आगच्छति SKN.

१४. स्वकीयैः Sy.
१५. स्तुतिलक्षणैर्वाष्यैराहूतः Sy. मन्त्रैराहूयमानः स्तूयमानो वेति शेषः SKN. मन्त्रैराहूयमानः स्तूयमानो वा युगपद्यजमानानां यज्ञेषु Dur.
१६. त्वन्नृतु० P. न केवलमृतुष्वेव पिबति किन्तु अनृतुष्वपि । बहुशः सोमं पिबन्नित्यर्थः Sy. ऋतुकालो वसन्तादिः । अनृतावकालेऽपि ‘यदहरेनं श्रद् वोपनमति’ इत्येवं यदैव दीपते तदैव पाता सोमस्य SKN. अनियतसोमपानकालः, सर्वदा यागोत्पत्तेः Dur.
१७. सत्यवान् तादृश इन्द्रः Sy. ऋतं सत्यमुदकं यज्ञो वा तैस्तद्वानिति SKN. ऋतावान् यज्ञवान्, येनासावेवात्मानं विकरोत्येवं च दिवो मुहूर्तं त्रिरागच्छति तेनासावचिन्त्यप्रभावत्वाच्छब्दोति तत्तद्रूपमावेष्टुम् Dur.
१८. Cf. ‘यद्यद्रूपं कामयते तत्तद्देवता भवति’ N. 10. 17., SKN. IV. 20.

महां ऋषिर्देवजा देवजुतोऽस्तभ्रात्सिन्धुमर्णवं नृचक्षाः ।
विश्वामित्रो यदवहत्सुदासमप्रियायत कुशिकेभिरिन्द्रः ॥ ६ ॥

महान् । महान् । अयमृषिः । देवार्थं जातः । देवैराकृतः । स्तम्भितवान्, इन्द्रप्रसादात् ।
उदकवन्तम् । सिन्धुम् । मनुष्याणां पुत्रपौत्रादीनां द्रष्टा । किं च यदा । अयम् अस्वमेधेन
याजयन् । सुदासं राजानम् । पुरोधाः सन् अवहत्=प्रणिनाय तदानीं प्रीत आसीत् । कुशिकै-
रस्माभिः । इन्द्रः ।

हंसा इव कृणुथ श्लोकमद्रिभिर्मदन्तो गीर्भिरध्वरे सुते सचा ।
देवेभिर्विप्रा ऋपयो नृचक्षसो वि पिबध्वं कुशिकाः सोम्यं मधु ॥ १० ॥

हंसा इव । हे कुशिकाः ! हंसा इव मृदुवाचः । कृणुथ । स्तोत्रम् । अभिपवन्नावभिः
सह । देवान् मादयन्तः । स्तुतिभिः । यज्ञे । सुते सोमे । सह भूताः । देवेभिः सह । हे ब्राह्मणाः !

१. तपसातिशयितसामर्थ्यवान् Sy.
२. अतीन्द्रियार्थद्रष्टा Sy.
३. द्योतमानानां तेजसां जनयिता Sy.
४. तंस्तेजोभिराकृतः Sy.
५. निरुद्धवेगमकरोत् Sy.
६. ०वादिति P.
७. सिन्धुमुद० P.
८. विपाट्टुतुत्रचोः सम्भेदम् Sy.
९. नृणां कर्मनेतृणामध्वर्वादीनामुपद्रष्टा सः
Sy. १०. चि. P.
११. अय P. अयम् stands for विश्वामि-
त्रः ।
१२. स्तमे० P.
१३. ०जय M.
१४. किञ्च स विश्वामित्रः पंजवनं राजानम्
Sy.
१५. ०वहं M. अयाजयत् । 'वह प्रापणे'
इत्यस्य लङि रूपम् । यद्योगावनिघातः
Sy. १६. ०णिघ्नाय P.
१७. सीत् P. प्रिय इवाचरत् । अप्रियायत—

- प्रिय इवाचरतीत्यर्थे 'कर्तुः क्यङ् सलो-
पश्च' इति क्यङ् । तदन्ताल्लङि रूपम् ।
पादादित्वावनिघातः Sy.
१८. ०रस्माद्भिः P. कुशिकगोत्रोत्पन्नैर्ऋषिभिः
सह Sy.
१९. इन्द्र P.
२०. कुशिकगोत्रोत्पन्ना हे पुत्राः ! Sy.
२१. तत्र वृष्टान्तः । यथा हंसाः सम्यक् शब्दं
कुर्वन्ति तद्वत् Sy.
२२. ०णुत् P. सम्यगुच्चारयत् Sy.
२३. श्लोकयते शस्यतेऽनेनेति श्लोकः शस्त्रम् ।
'श्लोक शब्दे' । करणे घञ् । जित्वादाद्यु-
दात्तः Sy.
२४. देवान् मादयन्तो यूयम् । मवन्तः—
'मदी हर्षे' इत्यस्यान्तर्भावितर्ष्यस्य व्य-
त्ययेन शप् Sy.
२५. अभिपुते सति Sy.
२६. सहिता यूयम् Sy.
२७. देवमेवभिः P. यष्टव्यदेवैः Sy.
२८. हे मेधाविनः ! Sy.

हे ऋपयश्च । मनुष्याणां द्रष्टारः । विविधम् । पिबध्वम् । सोममयम् । मधु ।

उप प्रेतं कुशिकाश्चेतयध्वमश्च राये प्र मुञ्चता सुदासः ।

राजा वृत्रं जङ्घनत्प्रागपगुदुगथा यजाते वरु आ पृथिव्याः ॥ ११ ॥

उप प्रेत । शौनकः—

सौदासस्य महायज्ञे शक्तिना गाधिसूतवे ।

निगृहीतं बलादोजः सोपासीदद् विचेतनः ॥१॥

तस्य ब्राह्मीं तु सौरीं वा नाम्ना वाचं ससर्परीम् ।

सूर्यक्षयादिहाहत्य ददुस्ते जमदग्नयः ॥२॥

कुशिकानां ततः सा ह गतिमान् तानुपाहनत् ।

उपेति च स्यात् कुशिकान् विश्वामित्रोऽन्वबोधयत् ॥३॥

लब्ध्वा वाचं च हृष्टात्मा तानुषीन् प्रत्यपूजयत् ।

ससर्परीरिति द्वाभ्यां मृश्यान् ? वाचं स्तुवन् स्वयम् ॥४॥

१. अतीन्द्रियार्थस्य द्रष्टारः Sy.
२. ०नुष्यान् P. नृणां कर्मनेतृणाम् Sy.
३. ०ष्टारा M.
विशेषेण द्रष्टारः ! Sy.
४. परस्परव्यतिहारेण Sy.
५. पिबत । पिबध्वम्—'पा पाने' 'कर्तरि कर्मव्यतिहारे' इत्यात्मनेपदम् Sy.
६. सोम्यम्—सोमशब्दात् 'मये च' इति यप्रत्ययः Sy.
७. मधुकरं रसम् Sy.
८. BD. IV. 112-120.
९. गाधीसू० P. BD. reads सुदासश्च
... गाधिसूतवे ।
१०. च्चेतः सोऽवसीदद् BD.
११. तस्मै BD.
१२. RV. III. 53. 15 and 16.

१३. ०र्यक्षराविहाकृत्य M. ०र्यं क्षयादिहा-
कृत्य P.
१४. ०मग्न० P.
१५. ०कान् P.
१६. सा वाक् BD.
१७. गतिं P. अर्माति BD.
१८. तानुपाहनं P.
तामपाहनत् BD.
१९. RV. III. 53. 11.
२०. चास्या P. चास्यां BD.
२१. न्वबोधयत् P. ज्नुबोधयत् BD.
२२. लब्ध्वा P.
२३. चं P.
२४. RV. III. 53. 15 and 16.
२५. Omitted in P. ऋग्भ्यां BD.
२६. स्वयम् P.

स्थिरावित्यनसोऽङ्गान्यनडुहं च गूहं व्रजन् ।

तन्वं च स्वशरीरं च गूहान् गच्छन् परीददे ॥५॥

पराश्चतस्रो यास्त्वत्र वशिष्ठद्वेषिण्यः स्मृताः ।

द्विष द्वेष स्मृताः? विद्यादभिचारेषु शस्यते ॥६॥

विश्वामित्रेण ताः प्रोक्ता अभिशापा इति स्मृताः ।

वशिष्ठास्तु न शृण्वन्ति तदाचार्यकसम्मतम् ॥७॥

शतधा भिद्यते मूर्धा कीर्तितेन श्रुतेन वा ।

तेषां बालाः प्रमीयन्ते तस्मात् तास्तु न कीर्तयेत् ॥८॥ इति ॥

हे कुशिकाः! आगच्छत । मयोच्यमानं जानीत । सुदासो राज्ञः । अश्वमेधाय । अस्माकं

१. RV. III. 53. 17.
२. स्थिविमनासो P.
३. ०न्यनाळुहं P. न्यनडुहश्च BD.
४. गूहां P. गूहान् BD.
५. स्वरश० P. ततश्च स्वशरीरेण BD.
६. M. omits words between वित्यनसो and च ।
७. P. repeats it.
८. The stanzas referred to here are III. 53. 21-24.
९. पराश्च तं स्ता या० P.
१०. ०सिष्ठं द्वे० M. ११. विण्य P.
१२. BD. reads 'विश्वामित्रेण ताः प्रोक्ता अभिशापा इति स्मृताः ।'
१३. द्विषे P. द्विषद्वेषास्तु ताः प्रोक्ताः BD.
१४. विद० P. विद्याश्चैवाभिचारिकाः BD.
१५. प्रोक्ता P. १६. भिचारा P.
१७. स्ताः BD.
१८. BD. reads here 'कीर्तनाच्छ्रवणाद्वापि महादोषश्च जायते' ।
१९. मूर्ध्ना P. २०. Omitted in P.
२१. P. adds एव तेषां ।
२२. कुशिकगोत्रोत्पन्नाः ! हे पुत्राः ! Sy.

पुत्रान् पौत्रांश्चाह । . . कुशिकाः ! मम पितामहस्य कुशिकस्यापत्यभूता यदीयाः पुत्राः पौत्राश्च । अथवा क्रोशतेः शब्दकर्मणः । कुशिका ऋत्विजः SKN. हे कुशिकाः ! स्तुतिक्रोष्टारः ! ऋत्विजः ! Dur.

२३. इव ग० P. अश्वस्य समीपे प्रकर्षेण गच्छत Sy. उपस्थाय प्रकर्षेण इत गच्छत SKN. यूयमेतद् विज्ञाय, उप प्रगच्छत Dur. २४. मशोच्यमानां P.
२५. जनी० P. तत्र गत्वा सावधाना भवत । यद्वा । अश्वरक्षिणः सावधानान् कुस्त । चेतयध्वम्—'चित्ती संज्ञाने' इत्यस्य ष्यन्तस्य लोटि रूपम् । ग्रामन्त्रितस्याविद्यमानवत्त्वेन तिङ् उत्तरत्वात्त निघातः Sy. मा विक्षिप्तचेतसो भवत SKN. विजानीध्वमेतत् Dur.
२६. ०दसो P. पैजवनस्य Sy. सुदा इत्येवं नामकस्य कल्याणदानस्य वा SKN. योज्यमेतस्मिन् सुदासे कल्याणदाने यजमाने वर्तते Dur.
२७. रक्षि P. राज्ञः स्वभूतम् SKN.
२८. इवमे० P.

घनाय च । प्रमुञ्चत । सोऽयं राजा । प्राक् । प्रत्यक् । उदक् च । शत्रून् । भृशं हतवान्,
अनार्यावासाद् दक्षिणाया अकीर्तनम् । एवं सति सर्वभौमोऽयम् । पृथिव्याः । वरिष्ठेऽ-
स्मिन्देहे । अश्वमेधेन यजत इति ।

य इमे रोदसी उमे अहमिन्द्रमतुष्टवम् ।

विश्वामित्रस्य रक्षति ब्रह्मेदं भारतं जनम् ॥ १२ ॥

य इमे^१ । यः । अहम्^२ । इमे । द्यावापृथिवी^३ । इन्द्रम् । मन्त्रकरणात् स्तावयामि^४,

१. तस्य दिग्विजयेन घनलाभाय Sy. उप-
प्रगम्य चादवं राये अश्वमेधफललक्ष-
णाय घनाय SKN. उपप्रगत्य चैत-
माश्वमेधिकमश्वम् Dur.
२. उत्सृजतेत्यर्थः । 'संवत्सरायोत्सृजन्ति'
(TMB. ५. 10. 1. reads 'आ वा
एते संवत्सरं प्याययन्ति य उत्सृजन्ति')
इति श्रुतेः SKN. उत्सृजत विधानतः
प्रोक्ष्याश्वमेधयागाय Dur.
३. रराज M. देवानां स्वामीन्द्रः Sy.
राजा ह्ययम् SKN. ययंय राजा
Dur.
४. प्रत्यक् । प्राक्—अञ्चतेः क्विनि रूपम् ।
'अनिगन्तोऽञ्चतौ वप्रत्यये' इति गतेः
स्वरः Sy. प्राच्यां दिशि SKN.
५. पूर्वपश्चिमोत्तरेषु देशेषु Sy. प्रतीच्यां
दिशि SKN.
६. उदीच्यां च सर्वासु दिक्षु SKN. सर्वासु
दिक्षु Dur.
७. कर्मविघ्नकारिणमसुरम् Sy. यस्मात्
शत्रून् SKN. शत्रुम् Dur.
८. तस्माददर्शं विमुञ्चतेति भावः । जङ्घ-
नत्—'हन हिंसागत्योः' इत्यस्य यङ्लुकि
'नुगतोऽनुनासिकान्तस्य' इत्यभ्यासस्य
नुगागमः । तदन्ताल्लेदघडागमः Sy.
अत्यर्थं हतवान् । शत्रुनिकायं हतवा-
नित्यर्थः SKN.

९. आनार्यं वसत्व P.
१०. ण्णा P.
११. कीर्तन P.
१२. अथ अनन्तरम् Sy. अयेति हेतौ ।
एतस्मात् कारणात् SKN. एवं सर्व-
हन्ताऽमित्रो भूत्वा Dur.
१३. सर्वं P.
१४. यः P.
१५. उत्तमे देवयजनदेशे । वरे—'वृञ् वरणे'
इत्यस्मात् 'ग्रहवृद्धनिश्चिगमश्च' इत्यप्र-
त्ययः । तस्य पितृवादननुदात्तत्वे धातुस्वरः
Sy. श्रेष्ठे स्थाने SKN. श्रेष्ठे प्रदेशे
Dur.
१६. स राजा यजेत । यजाते—यजतेल्लेदघा-
डागमः । निघातः Sy. अश्वमेधेन
यजते । . . . आ यजिना सम्बध्यते पव-
पूरणो वा SKN.
१७. VM. ignores आ ॥ N. 7. 2.,
SKN. III. 12-13.
१८. हे कुशिकाः ! कुशिकपुत्राः ! Sy.
१९. अहं विश्वामित्रः Sy.
२०. द्यावापृथिवी Sy.
२१. द्यावापृथिवीभ्यामिन्द्रस्य स्तोत्रं मया का-
रितमित्यर्थः । यद्वा । उभयो रोदस्यो-
रन्तरवस्थितमिन्द्रं स्तोमि । अतुष्टवम्
—'ष्ट्वृ स्तुतौ' । ष्यन्तस्य लुङि चङि
रूपम् । यदुत्तयोगादनिघातः Sy.

मद्दुष्टैर्मन्त्रैरुभये देवमनुष्याः स्तुवन्तीत्यर्थः । तस्य मम विश्वामित्रस्य । मन्त्रः । अयम् ।
भरतकुलजातम् । जनम् । रक्षतीति ।

विश्वामित्रा अरासत् ब्रह्मेन्द्राय वञ्चिणे । करुदिन्नः सुरार्धसः ॥ १३ ॥

विश्वामित्राः । विश्वामित्राः । प्रायच्छन् । स्तुतिम् । वञ्चिणं । इन्द्राय । सः ।
अस्मान् । करोतु । शोभनधनान् ।

किं ते कृष्वन्ति कीकटेषु गावो नाशिरं दुह्वे न तपन्ति घर्मम् ।

आ नो भरु प्रमंगन्दस्य वेदो नैचाशाखं मधवत्रन्धया नः ॥ १४ ॥

किं ते । 'किं क्रियाभिः' इति ये मन्यन्ते ते कीकटा नास्तिकाः,

१. मद्दुष्टै० P.

२. ०त्यर्थं P.

३. स्य P. स्तोत्रं कुर्वाणस्य मम Sy.

४. स्तोत्रम् Sy.

५. इन्द्रविषयम् Sy.

६. भरतकुलं जनम् । भारतम्—भरतशब्द
उत्साविः । ब्रित्वादाद्युदात्तः Sy.

७. जनक P.

८. अरासत्० P. पालयति Sy.

९. अकुर्वन् । अरासत्—'रासु शब्दे' इत्यस्य
लडि 'बहुलम् छन्दसि' इति शपो लुक् ।

निघातः Sy.

१०. स्तोत्रम् Sy.

११. वञ्चहस्ताय Sy.

१२. स्तुतः स इन्द्रः Sy.

१३. करत् । करोतेर्लुङि च्लेः 'कृमूदृरहिभ्य-
श्छन्दसि' इत्यडादेशः Sy.

१४. ०भनान् P. शोभनधनोपेतान् । सुरा-

धसः—'आद्युदात्तं वृषच्छन्दसि' इत्युत्त-
रपदाद्युदात्तत्वम् Sy.

१५. VM. ignores इत् ॥ इद् एव Sy.

१६. यस्मान्नराद् धनापेक्षा तत्समीपे
जपेदिनाम् ।

किं ते कृष्वन्त्यृचं मन्त्री शतोत्तर-
सहस्रकम् ॥१॥

स्वयमेव स सन्तुष्टस्तस्मै सर्वं ददाति
च ।

तद्धनं सहसा लब्ध्वा सुखी भवति
निश्चयम् ॥२॥

विश्वामित्रस्त्रिष्टुभा इन्द्रं तुष्टाव ।

'अदातारं सुपुष्टार्थं सर्वदाविष्ट-
चेतनम् ।

हत्वा तद्धनमन्विच्छेत् किं ते कृष्व-
न्तीति स्मरन् ॥

इति ऋग्विधाने (RVidh. 2. 11.)

DDN.

तेषु स्वितोः । गावः । तव, इन्द्र ! किम् । कुण्वन्ति । नहि की-
कटाः । आशिरम् । दुहन्ति । नच । तपन्ति । घर्मम् । तथा सति,

१. अनार्यनिवासेषु जनपदेषु । यद्वा क्रिया-
भिर्यागदानहोमलक्षणाभिः किं फलिष्य-
तीत्यश्रद्धधानाः प्रत्युत पिबतस्त्रादताय-
मेव लोको न पर इति वदन्तो नास्तिकाः
कीकटाः । तेषु Sy. कीकटानाम्नि,
अनार्यनिवासे देशे कृपणा वा कीकटाः
कृपणेषु वा । . . . किं कृताः ? किमर्थमु-
त्पादिताः ? . . . किमा करोतेऽचेत्यर्थः ।
अथवा यागदानादिभिः किंकृताभिः
किम् ? पिबतस्त्रादतेत्येवंप्रायेव प्रेप्सा
प्रेक्षा येषां तेऽश्रद्धधाना नास्तिकाः किं-
क्रियाः सन्तः कीकटाः SKN. अनार्य-
वेशनिवासिषु मनुष्येषु । . . . एवमत्र
कीकटाः किंकृताः, किमेते कृताः ?
इत्येवमभिव्याहारमर्हन्ति । न तैः
कश्चिदर्थोऽस्ति । न ते देवपितृमनुष्या-
णामुपकारं कुर्वन्तीत्यर्थः । अथवा किं
क्रियाभिरिति एवंप्रेप्सास्ते नास्तिका
एवमभिप्राया इत्यर्थः । एतस्माच्छब्दसा-
रूप्यादर्थोपपत्तेश्च कीकटा अनार्यदेश-
वासिन इत्युपपद्यते Dur.
२. स्वाता P.
३. क्वचिन्नोपयोगं कुर्वन्तीत्यर्थः । अनु-
पयोगं दर्शयति DDN. कमुपकारं
Dur.
४. कुर्वन्ति । न क्वचित्तबोपयोगं कुर्वन्ती-
त्यर्थः Sy., DDN. कुर्वन्ति, न
क्वचिदुपयुज्यन्त इत्यर्थः SKN. न
क्वच्चिदपीत्यभिप्रायः Dur.
५. किं पुनः कारणं न कुर्वन्तीति ? न,
Dur.
६. आशीरं M. सोममिधुनयोग्यं पयः ।
आशिरम्—आइपूर्वात् श्रीणातेः क्विपि

- ‘अपस्पृशेयाम्—’ इत्यादिनाशिर इत्या-
देशः Sy. आशिरशब्देन सोमस्य श्रपणार्थं
दध्युच्यते । तेन चात्र तत्प्रकृतिभूत-
माशिरार्थं पयो लक्ष्यते । तेनाशिरार्थं
पयो न दुह्यत इत्यर्थः SKN. नाप्या-
शिरार्थं दुह्यन्ते Dur.
७. दुह्ने—दुहोँलिटि ‘इरयो रे’ इति रे-
आदेशः । द्विवचनस्य विकल्पितत्वात्
द्विवचनाभावः । ‘चादिलोपे विभाषा’
इति न निघातः Sy.
दुह्ने—दुहन्ति । ‘चादिलोपे विभाषा’
(Pa. 8. 1. 63.) इति निघाताभावः ।
गावस्ता या इन्द्रायाशिरं दुहन्ति
DDN.
 ८. स्क न M.
नापि SKN., Dur.
 ९. तवन्ति M. दीपयन्ति Sy. स्वपयः—
प्रदानद्वारेण तपन्ति . . . दीपयन्ति
प्रवर्षोऽपि नोपयोगं गच्छन्तीत्यर्थः ।
एतेन साम्राज्यादिष्वपि प्रदर्शितं द्रष्टव्यम्
SKN. धर्मं तप्यमानेऽङ्गभावं
गच्छन्ति । नाप्यग्निहोत्रादिषु कर्मसु,
अन्यास्वपि क्रियास्वित्यभिप्रायः Dur.
 १०. धर्मम् M. प्रवर्षाख्यकर्मोपयुक्तं महा-
वीरपात्रं स्वपयःप्रदानद्वारेण । एतेन
साम्राज्याद्यर्थमपि नोपयुज्यन्त इत्यपि
सूचितं भवति Sy.
धर्मं महावीरपात्रम् । देवान् प्रति
हरणाद् हर्म्यः सन् धर्मः । महावीरो-
ज्यमर्थः SKN.
 ११. एवं क्वचिदपि वैदिके कर्मण्यनुपयुक्ता-
स्ता गाः Sy., DDN. एतज्जात्वा
तास्तावत् SKN.

आभर । अस्माकम् । कीकटेषु वर्तमानस्य प्रमगन्दस्य । धनम् इति । एतदेवाह—

१. आहृर न केवलं ता एव किं तर्हि ? Sy. आभर आहृर 'हृप्रहोभंश्चन्दसि' (P-MBHV. 1. on Pa. 8. 2. 32.) इति भत्वम् । न केवलं ता एव किन्तर्हि ? DDN. आकारो भरेत्यनेन सम्बध्यते । . . . आहृर वेहीत्यर्थः SKN. यत एवमतो ब्रूमः, 'आभर हृर नः' ता गाः । वयं तव ताभिराशिरादिविनियोगेनोपकारं करिष्याम इत्यभिप्रायः Dur.
२. अस्मभ्यम् Sy., SKN.
३. कट्टे तु P. अनार्यनिवासेषु जनपदेषु DDN.
४. प्रमगन्द० P. द्वैगुण्यादिलक्षणपरिमाणं गतोऽर्थो मामेव गमिष्यतीति बुद्ध्या परेषां ददातीति मगन्दो वार्धुषिकः । तस्यापत्यं पुत्रादिः प्रमगन्दः । प्रस्कण्वा-दिवदपत्यार्थः प्रशब्देन द्योत्यते Sy. एतद् द्रव्यं द्विगुणीभूय मां गमिष्यतीति बुद्ध्या ददातीति मगन्दो वार्धुषिकः । तस्यापत्यं पुत्रादिः प्रमगन्दः । प्रेत्यपत्यार्थः प्रस्कण्वादिवत् । पिबतखावतायमेव लोको न पर इति वदन् नास्तिकः प्रमगन्दः DDN. नच केवलास्ता एव, किं तर्हि ? प्रमगन्दस्यात्यन्तकुशीदकुञ्जस्य प्रमादकस्य नित्यप्रमुदितस्य वा-ज्यष्टुरित्यभिप्रायः । पण्डकस्य वा षण्ड-स्येत्यर्थः । असावप्यनधिकृत इत्यर्थः । द्वैगुण्यं प्राप्तो मामागमिष्यतीत्युपचयं प्रत्याकर्ण्य ददाति प्रमुङ्क्त इत्यर्थः । अस्मदो गमेर्ददातेश्च मगन्दः । अपत्या-

र्थे प्रस्कण्ववत् प्रमगन्दः । पितृक्रमागतं कौपीन्यं पश्येत्यर्थः । यत्स्वं तस्य प्र-मदको वा प्रमगन्द ऐहलौकिक एव । पण्डको वा तृतीया प्रकृतिः । स्त्री-रूपत्वाल्लज्जया वा स्त्रीवन्निभृतं यो गच्छति सः । प्रादंको वा पुंसोऽण्डौ प्रकर्षेणार्दयति मृदनातीत्यर्थः SKN. किञ्च यदप्येतत् प्रमगन्दस्य वृद्धि-जीविनो धनम्, एतच्च तथाज्मभ्य-माहृर । तदपि न क्रियासु तत्स्वं विनि-युज्यते । वयं तावद् विनियोक्याम इ-त्यभिप्रायः । . . . नित्यप्रमुदितोऽपि वि-षयपरः प्रमगन्दः स्यात् । . . . नपुंसकः प्रमगन्दः स्यात् । तयोर्वा धनानि क्रियासु न विनियुज्यन्ते । शब्दसारूप्यं च प्रमग-न्दशब्दे उभयोरस्ति । तस्मात्तावप्यु-पपद्येते . . . मगन्दः कुसीदी, इत्युच्यते, स हि मामियादद्यतन इत्यर्थः । अयं चा-गमिष्यतीत्येवमनुचिन्त्य परेभ्यो धनानि ददाति । तदपत्यं प्रमगन्दः । अत्यन्त-कुसीदकुलीनः । तद्वितार्थे प्रः प्रमगन्दः । प्रमदकः प्रमादशीलः । अयमेवंको लोको-ऽस्ति न पर इत्येवं प्रेप्सुर्नास्तिकः । पण्डकः तृतीया प्रकृतिः । स हि पण्डगः पण्डं गच्छति स्त्रीरूपत्वात् । प्रादंको इति वा स्यात्, प्रकर्षेण ह्यसौ अज्ञातः सह स्त्रीत्वेन गच्छति Dur.

५. तस्यात्यन्तकुसीदिकुलस्य वेदो धनम् आ-हृर Sy.
६. तदाह P.

परित्यक्तवेदशास्त्रस्य धनम् । अस्माकम् । वशं नयेति । यास्कः—'कीकटा नाम देशोऽनार्यनिवासः । कीकटाः किङ्कृताः । किं क्रियाभिरिति प्रेप्ता' इति; तथोत्तरत्रोक्तम्—
'मगन्दः कुसीदी । माङ्गदो मां गमिष्यतीति च ददाति । तदपत्यं प्रमगन्दः । अत्यन्तकुसीदिकुलीनः । प्रमदको वा योऽयमेवास्ति लोको न पर इति प्रेषुः । पण्डको वा' इत्यादि ।

१. वरित्यत्यये० M. नैचाशास्त्रम् । नीचा-
सु शूद्रयोनिषु उत्पादिता शास्त्रा पुत्र-
पौत्रादिपरम्परा येन स नीचशास्त्रः ।
'शूद्रापत्यंश्च केवलः' । 'शूद्रावेदी पत्य-
घः' इति च पातकहेतुत्वेन स्मरणाद् ।
पतितस्य सम्बन्धि धनं नैचाशास्त्रम् ।
तद्धनम् । 'तस्येदम्' इत्यण् । प्रत्ययस्व-
रः Sy. हीनजातीयापत्यमाह । शूद्रा-
ऽपत्यानां केवलानां . . . पातकहेतुत्वात् ।
तस्य च यत्स्वं नैचाशास्त्रं त्वयि . . .
नीचैः पुत्रपौत्रादिरूपाः शास्त्राः सन्तान-
रूपा वा यस्य स नीचैःशास्त्रः शूद्राया-
मेषोत्पादित इत्यर्थः । स नीचैःशास्त्रः ।
तस्य स्वं नैचाशास्त्रम्, तस्य वा स्वभूतं
वेदो धनम् SKN. यदेतेषामन्यतमस्य
नीचशास्त्राप्रसूतस्य नीचवंशप्रसूतस्य
हीनकुलस्य दीनतुल्यस्य धनं तत् Dur.
२. धनम् M. नीचशास्त्राः शूद्रास्तत्सम्बन्धि,
यदा नीचतया निष्प्रयोजनतया निष्प्र-
योजनबुद्ध्या परित्यक्तःशास्त्रादिशास्त्रा येन
तत्सम्बन्धि धनम् DDN.
३. अस्मभ्यम् Sy.; SKN.
४. साधय । एतेषां तद्धनं तव नोपयु-
युज्यते अस्मदायत्तं तु तद्धनं यागादि-
द्वारा तवोपयुज्यते । तस्मात्तदस्मभ्यं प्र-
यच्छेति भावः । रन्धय—रन्धेर्ण्यन्तस्य
'रधिजभोरचि' इति नुमागमः Sy.
रन्धेर्ण्यन्तस्य 'रधिजभोः-' (Pa. 7.
I. 61.) इति नुमागमः । रन्धया
नः—'दशमं चतपोः' (RPR. 8.
38.) इति दीर्घः DDN. हे मघवन् !
रन्धय साधय देहि . . . एतेषां हि यत्

- स्वं तत्तव नोपयोग्यं यत्स्वस्मदीयं तत्
सततप्रवृत्तयोगत्वात् त्वदुपयोगार्थं ।
अतोऽस्मभ्यं तद्देहीत्यर्थः । आहर च धनं
यदयज्ञशीलानामिति SKN. शीघ्रं रा-
धय संसाधय, अस्मद्वशं कुर्वित्यर्थः Dur.
५. कटां M. ६. कृतां M.
 ७. प्रेप्तन्ति प्रेप्तति M. प्रेप्ता P.
 ८. ०त्रोक्त P. N. 6. 32.
 ९. मह्य० M. गमन्दः P.
 १०. Omitted in P.
 ११. N. reads मामागमिष्यतीति for
मां गमिष्यतीति ।
 १२. तदाप० P. १३. प्रगमंछः M. प्रगमंद P.
 १४. ०सीति कु० M. अत्यकु० P. १५. योमेवं
स्ति P. १६. वरः M. १७. प्रेषुः P.
 १८. किं ते कुर्वन्ति कीकटेषु गावः । कीकटो
नाम देशोऽनार्यनिवासः । कीकटाः कि-
ङ्कृताः । किं क्रियाभिरिति प्रेप्ता वा ।
नैव चाशिरं दुहे । न तपन्ति घर्मं
हर्म्यम् । आहर नः प्रमगन्दस्य धनानि ।
मगन्दः कुसीदी । माङ्गदो मामागमिष्य-
तीति च ददाति । तदपत्यं प्रमगन्दः ।
अत्यन्तकुसीदिकुलीनः । प्रमदको वा
योऽयमेवास्ति लोको न पर इति प्रेषुः ।
पण्डको वा । पण्डकः पण्डगः प्रादको वा ।
प्रादयत्याण्डो आण्डावाणी इव व्रीडयति ।
तत्त्यम् । नैचाशास्त्रं नीचाशास्त्रो नीचैः
शास्त्रः । शास्त्राः शक्नोतेः । आणिररणात् ।
तन्नो मघवन् रन्धयेति । रन्धयतिर्वशगमने'
N. 6. 32.; SKN. II. 501.
 १९. VM. ignores मघवन् ॥ हे मघ-
वन् ! धनवान् ! इन्द्र ! Sy.

ससर्परीरमति बाधमाना बृहन्मिमाय जमदग्निदत्ता ।

आ सूर्यस्य दुहिता तंतान श्रवो देवेष्वमृतमजुर्यम् ॥ १५ ॥

ससर्परीः । ससर्परीनाम्ना शक्तिना । कुशिकानामुत्पादितं मोहम् । बाधमाना । जमदग्निभिः सूर्यक्षयादाहृत्य दत्ता । अत्यन्तम् । शब्दायते । सेयं सूर्यस्य । दुहिता । देवेषु । अमृतत्वसाधनं च । अजरणसाधनं च । अन्नम् । मन्त्रात्मिकाऽऽतनोति, वागपि देवेभ्यो हव्यं वहतीति ।

ससर्परीरंभरुच्यमेभ्योजधि श्रवः पाञ्चजन्यासु कृष्टिषु ।

सा पक्ष्याः नव्यमायुर्दधाना यां मे पलस्तिजमदग्रयो दुदुः ॥ १६ ॥

ससर्परीः । रथकारपञ्चमाश्चत्वारो वर्णाः पञ्चजनाः, तत्प्रभवामु । प्रजामु । अधि ।

१. 'ससर्परीदृचे' प्राहुरितिहासं पुराविदः । सौदासनूपयज्ञे वै वसिष्ठात्मजशक्तिना । विश्वाभिन्नस्याभिभूतं बलं वाक् च समन्ततः । वासिष्ठेनाभिभूतः स ह्यवासीदथ गाधिजः ॥ तस्मै ब्राह्मीं तु सौरीं वा नाम्ना वाचं ससर्परीम् । सूर्यवेश्मन आहृत्य ददुर्वै जमदग्नयः ॥ कुशिकानां मतिः सा वागमति तामपानुवत् । (VD. 3. 52. p. 107.) Sy.
२. ०परी P.
३. सर्परिर्नाम्ना P. ०नाम्नी is suggested for ०नाम्ना । ससर्परीः—सर्वत्र शब्दरूपतया सर्पणशीला वाक् Sy.
४. ०नापपातदि० P.
५. अज्ञानम् Sy.
६. प्रज्वलिताग्निभिर्ऋषिभिरस्मभ्यम् । जमदग्निदत्ता—'दाण् दाने' इत्यस्य निष्ठायां 'दो दद्घोः' इति ददादेशः । 'तृतीया कर्मणि' इति पूर्वपदप्रकृतिस्वरः Sy.
७. दत्त P. न. त्यन्त P. प्रभूतं यथा भवति तथा Sy.
८. ०यन्ते M. नभसि शब्दं करोति Sy.

१०. सैवा Sy.
११. वाग्देवता Sy.
१२. इन्द्रादिषु Sy.
१३. अमृतलक्षणम् Sy.
१४. क्षयरहितम् । अजुर्यम्—'जु वयोहानी' । 'ऋहलोर्ण्यत्' । 'बहुलं छन्दसि' इत्युत्वम् । 'नञ्सुभ्याम्' इत्यन्तोदात्तत्वम् Sy.
१५. अन्न P.
१६. मन्त्रात्मिका P. मन्त्रात्मिका is an epithet of वाक् ।
१७. Omitted in M. समन्तात् स्वाहाकारवाचा तनोति Sy.
१८. वाग्वि M.
१९. देव्यः P.
२०. Omitted in P.
२१. ०कारं प० M.
२२. निषादपञ्चमाश्चत्वारो वर्णाः पञ्चजनाः । तत्सम्बन्धिनीषु Sy.
२३. प्रजायसु M. प्रजयासु P.
२४. अधिकं यथा भवति तथा Sy.

यत्, अन्नम्, अस्ति तत् । इयम् । एभ्यो देवेभ्यः । क्षिप्रम् । भरति । पक्षः सूर्यः पतनात्, तत्रभवा । नवतरम् । अन्नम् । दधाना भवति । पलस्तिशब्दः पलितवचनः, मृत्युरहिता अपलिता आसन् जमदग्नयः, ते । याम् । मह्यम् । दत्तवन्तः, इति ।

स्थिरौ गावो भवतां वीळुरक्षो मेघा वि वर्हिं मा युगं वि शारि ।

इन्द्रः पातल्ये ददतां शरीतोररिष्टनेमे अभि नः सचस्व ॥ १७ ॥

स्थिरौ^{११} अनसि युक्तौ गावो^{१०} । स्थिरौ । भवताम्^{११} । अक्षश्च । दृढः^{१२} । तथेयम्, ईषां च । विभ्रष्टा । मां भूत्^{१३} । युगं च । मा । भूद्^{१४} विशीर्णम्^{१५} । पातल्यशब्दो नूनमावितथाणि-

१. विद्यते Sy.
२. ससंपरीः सर्वत्र गद्यपद्यात्मकत्वेन संपंण-शीला वाग्देवता । पाञ्चजन्यासु—'बर्हि-द्वेषपञ्चजनेभ्यश्चेति वक्तव्यम्' इति ज्यप्रत्ययः । जित्वादाद्युदात्तः Sy.
३. एभ्य P. ४. क्षिप्र P.
५. भरतु सम्पादयतु Sy.
६. पक्ष P. पक्षस्य पक्षादिनिर्वाहकस्य सूर्यस्य दुहिता । पक्ष्या—पक्षे भवा । दिगादित्वाद्यत् । तित्स्वरितः Sy.
७. ०त्प्रभा वा P.
८. नव्यम्—नवशब्दाद् वस्वादित्वात् स्वा-धिको यत् Sy.
९. जीवनं वा Sy.
१०. मम कूर्वाणा भवतु Sy.
११. वलास्ति० M. पलास्ति P. पलस्तयः पलिता दीर्घायुषो जमदग्नयो मुनयः । पलस्तयो जमदग्नयः । कर्मधारयसमासः । समासस्वरः Sy.
१२. वलिकुव० M. १३. ०हितता M.
१४. अवलि० M. ०लिताः P. अपलिताः is not clear and seems to be quite unnecessary.
१५. यत् P. वाचं सूर्यादाहृत्य Sy.
१६. अवदुः Sy.

१७. Omitted in P.
१८. VM. ignores सा ।
१९. राज्ञः सुवासो यज्ञेऽवभृथं कृत्वा यज्ञ-शालातो निर्गन्तुमिच्छन् रथेऽश्वादिकं युञ्जानो विश्वामित्रो रथाङ्गानि स्तौति Sy. २०. शपलौ P. गच्छत इति गावावश्चौ Sy. २१. ०वतम् P.
२२. दृढो भवतु Sy. २३. दण्डश्च Sy.
२४. विनष्टः । वि वर्हि—'वृहि वृद्धौ' वि-पूर्वो वृहिविनाशे वर्तते । अस्मात् कर्म-कर्तरि लुङि 'चिण् भावकर्मणोः' इति चिण् । 'चिणो लुक्' इति तप्रत्ययस्य लुक् । निघातः Sy.
२५. चा P. २६. भवतु Sy.
२७. युगम्—युग शब्दे उञ्छादिषु रथाद्युप-करणेऽर्थे घञन्तत्वेन निपातनादगुणत्वम् । तत्र पाठादन्तोदात्तत्वम् Sy.
२८. शारि—'शू हिंसायाम्' इत्यस्य लुङि रूपम् Sy.
२९. वातुल्य M. पाल्यत० P. The passage पातल्यशब्दो नूनमावित-थाणिवचनः should immediately follow पातल्ये and precede ददताम्
३०. ०नमणि० P.

वचनः, शरणं दण्डा नाम वरोप आततः ? इन्द्रः । पातल्ये । ददाताम्, 'ददतिर्धारणकर्मा' इति यास्कः । त्वं च, हे गरुड ! अस्मान् । अभिसचस्व । शीघ्रगमनायेति ।

बलं धेहि तनूषु नो बलमिन्द्रानळुत्सु नः ।

बलं तोकाय तनयाय जीवसे त्वं हि बलदा असि ॥ १८ ॥

निगदव्याख्याता ['बलं धेहि' इति] उत्तरा, इति ।

अभि व्ययस्व खदिरस्य सारमोजो धेहि स्पन्दने शिशपायाम् ।

अन्नं वीळो वीळित वीळयस्व मा यामादसादवं जीहिपो नः ॥ १९ ॥

अभि व्ययस्य । खदिरस्य सारेणाऽऽभ्योः करणं भवति, शिशपाया चक्रयोः, तत इदमाह—

१. शरीतोः विशरणात्प्राक् ।

२. भण्ड P.

३. परो च P.

४. पातल्ये P. पतनशीले कीलके Sy.

५. ददाताम् P. धारयतु Sy.

६. Cf. N. 2. 2. ददतेर्धारयतिकर्मणः'

७. अहिंसितप्रधिविशिष्ट ! हे रथ ! अरिष्ट-
नेमे—पादादित्वात् षाष्ठिकमाद्युदात्त-
त्वम् Sy.

८. आभिमुख्येन Sy.

९. सङ्गतो भव Sy.

१०. A different hand adds बलं
धेहि over निगदव्या० ।

११. The matter within the
brackets has been supplied
by the Editor. VM. does
not explain this stanza be-
cause it is very easy. Sy.
explains it in the follow-

ing manner:—

हे इन्द्र ! नः अस्माकं तनूषु शरीरेषु
बलं धेहि । नः अस्मत्सम्बन्धिरथवाहेषु ।
अनळुत्सु अनडुत्सु । बलं धेहि । तोकाय
पुत्राय । तनयाय पौत्राय च । जीवसे
चिरं जीवनाय । बलम् आयुर्विधेहि ।
एतावृशं दातृत्वं कुत इत्यत आह—त्वं
बलदाः । बलं ददातीति बलदाः । असि ।
हि सर्वेषु लोकेषु प्रसिद्धोऽसि खलु ।
अनळुत्सु । 'बह प्रापणे' । 'अनसि बहेः
क्विबनसो डश्च' इति क्विप् । अनसः
सकारस्य डत्वम् । बहेर्यजादित्वात्सम्प्र-
सारणम् । 'वसुसंमुखंस्वनडुहां वः' इति
हकारस्य डत्वम् । क्रुदुत्तरस्वरः । असि ।
हियोगादनिघातः । सिपः पित्त्वादनुदात्तत्वे
घातुस्वरः ।

१२. खतिर० P.

१३. ०पयो P.

१४. हे इन्द्र ! Sy.

अक्षपाद्वयोः, खदिरस्य । सारम् आणिम् । आच्छादय । तथा स्वं च बलम् । स्पन्दनवेलायाम् ।
शिशपायाम् । निषेहि । हे अक्ष ! दृढ ! पुरुषैश्च दृढीकृत ! अत्यन्तं दृढो भव गमने । मा ।
अस्मान् । अस्मात् । प्रयाणात् । अवजीहिपः, वहापनं भवत्युपरिस्थितस्याक्षभङ्ग इति ।

अयमस्मान्वनस्पतिर्मा च हा मा च रीरिपत् ।

स्वस्त्या गृहेभ्य आसा आ विमोर्चनात् ॥ २० ॥

अयमस्मान् १६ शकटभूतोऽयम् १७ । अस्मान् १८ । वनस्पतिः १९ । मा । च । अत्याक्षीः २० ।
मा । च । हिसितान् २१ कार्पीत् । किञ्च, अविनाशहेतुर्भवतु । आ । गृहप्राप्तेः । आ च ।

- | | |
|---|---|
| <p>१. खदिरस्य 'अजिरशिशिर-' इत्यादिना
किञ्चप्रत्ययान्तत्वेन निपातनादन्तोदात्तः
Sy.</p> <p>२. सारेण हि आणिः क्रियते । तं खदिरस्य
सारभूतमाणिम् Sy.</p> <p>३. आणम् P.</p> <p>४. अभितस्तत्तस्थानेषु दाढर्षायं निषेहि
Sy. ५. दाढर्षम् Sy.</p> <p>६. रथस्य गमने सति Sy.</p> <p>७. शिशपाख्यदारुनिर्मिते रथस्य फलके Sy.</p> <p>८. कुरु Sy.</p> <p>९. अस्माभिः Sy.</p> <p>१०. ०कृत्य P. वीळित—वीळयतेर्ष्यन्तस्य
निष्ठायाभिडागमः । 'निष्ठायां सेटि'
(Pa. 6. 4. 52.) इति णेरुक् Sy.</p> <p>११. अन्यतं M.</p> <p>१२. यद्वास्मान् दृढीकुरु । वीळयस्व—आ-
मन्त्रितस्याविद्यमानत्वेन पादादित्वाद-
निघातः Sy.</p> <p>१३. अस्मान् M. and P. गच्छतोऽस्मा-
द्रथाद् Sy.</p> <p>१४. प्रयणा P. यामात्—'या प्रायणे' इत्य-
स्मात् 'अतिस्तुसुदृष्टु-' इत्यादिना मन्त्र-
त्ययः । निस्वादाद्युदात्तः Sy.</p> | <p>१५. ०वजि हिषः M. भवजि हि वः P. मा
पीपतः । जीहिपः—'ओहाक् त्यागे'
ष्यन्तस्य लुङि चङि रूपम् । अकारस्ये-
कारश्चान्वसः Sy.</p> <p>१६. वहावन M.</p> <p>१७. न्तपत्यु० P.</p> <p>१८. यजमान आत्मनः श्रेय आशास्ते Sy.</p> <p>१९. ०ट्टहूयोय० P. रथः Sy.</p> <p>२०. रथारूढान् Sy.</p> <p>२१. ०स्पतिः M. वनस्पतिर्निर्मितः Sy.</p> <p>२२. अन्त्या० P. त्याक्षीत् is suggest-
ed for अत्याक्षीः ॥ त्याक्षीत् । हाः—
'ओहाक् त्यागे' । लुङि 'मन्त्रे घस—'
'इत्यादिना सिचो लुक् । पुरुषव्यत्ययः ।
'चवायोगे प्रथमा' इति न निघातः Sy.</p> <p>२३. ०सितवान् P. अस्मान् विनाशायतु ।
रीरिपत्—'रिष हिसायाम्' इत्यस्य
ष्यन्तस्य लुङि चङि रूपम् । द्वितीय-
त्वान्निघातः Sy.</p> <p>२४. ०वति M. and P.
स्वस्ति भवतु Sy.</p> <p>२५. यावद्गृहान् प्राप्नुयाम तावदस्मभ्यम् ।
गृहेभ्यः—ग्रहेः 'गृहे कः' इति कः ।
'पञ्चम्यपाङ्परिभिः' इति पञ्चमी Sy.</p> |
|---|---|

अवसानात् । आ च । अनडुहोविमोचनात् ।

इन्द्रोतिभिर्वहुलाभिर्नो अद्य याच्छ्रेष्ठाभिर्मघवञ्छूर जिन्व ।

यो नो द्वेष्ट्यधरः सस्पदीष्ट यमु द्विष्मस्तमु प्राणो जहातु ॥ २१ ॥

इन्द्रोतिभिः । इन्द्र ! मार्गः । बहुभिः । अस्मान् । अद्य । गच्छतां, प्रशस्यतमः । मघवन् ! शूर ! प्रीणय । यः । अस्मान् । द्वेष्टि । अधरः सः । विपद्यताम् । यम् । वयं द्विष्मः । तम् । एव । प्राणः । जहातु, शोभनैर्मागिरस्मान् प्रणयेति ।

परशुं चिद्वि तंपति शिम्बलं चिद्वि वृश्चति ।

उखा चिदिन्द्र येपन्ती प्रयस्ता फेनमस्यति ॥ २२ ॥

परशुम् । भारतौ जनस्त्वामाश्रित्येन्द्र ! युद्धार्थं परशुम् । तीक्ष्णीकरोति ।

१. अवसै—पञ्चम्यर्थे चतुर्थी । यावद्रथ-वेगावसानं तावत् । 'षोऽन्तकर्मणि' । विव-प् । चतुर्थ्येकवचने आतो लोपाभावश्चान्वसः । वृद्धिः । एकदेशस्वरः Sy.
२. व P. ३. यावद्रथयोजितादवविमोचनं तावत् स्वस्ति भवतु Sy.
४. 'इन्द्रोतिभिः' इत्याद्याश्चतस्रो वसिष्ठ-द्वेषिण्यः । पुरा खलु विश्वामित्रशिष्यः सुदा नाम राजपिरासीत् । स च केनचित् कारणेन वसिष्ठद्वेष्योऽभूत् । विश्वामित्रस्तु शिष्यस्य रक्षार्थमाभिर्ऋग्भिः वसिष्ठमशपत् । इमा अभिशापहृषाः । ता ऋचो वसिष्ठा न शृण्वन्ति Sy.
५. परस्य शपं करिष्यन्नादावात्मनो रक्षां कुरुते प्रथमेनार्धर्चेन Sy.
६. त्वदीयाभी रक्षाभिः Sy.
७. बह्वीभिः Sy. ८. Omitted in P.
९. अस्मिन् काले Sy.
१०. आग P. यातयतिर्वधकर्मा । यातयतीति यात् । 'सुपां सुलुक्-' इति शसो लुक् । यातः शत्रून् हिसतः Sy. Both PP. and VM. construe it as one

- compound word. Sy. on the other hand takes it as two independent words and explains them accordingly. Sy. is evidently wrong.
११. प्रशस्यतराभिः Sy. १२. ऽघव M. हे धनवन् ! Sy. १३. आर M. हे शौर्यवन् ! पराभिभवशक्त ! Sy.
 १४. ऽणयय M. १५. अथ शपति—शत्रुद्वेष्यः Sy. १६. अस्मद्विषयामप्रीतिं करोति Sy. १७. ऽधर P. निकृष्टः सन् Sy.
 १८. स्य P. १९. पततु Sy. २०. वं P.
 २१. चिस्मः P. २२. द्वेष्यम् Sy.
 २३. देहमध्ये वर्तमानः पञ्चवृत्तिर्वायुः Sy.
 २४. परित्यजतु Sy. २५. प्रीण० M.
 २६. VM. ignores उ after यम् ॥ उशब्दो पूरको Sy. २७. भर० M.
 २८. M. adds च । ऽद्धार्थं P.
 २९. P. adds च after परशुम् ॥ यथा कुठारं प्राप्य वृक्षः Sy.
 ३०. वितपति । विशिष्टतापयुक्तो भवति । एवं मदीयो द्वेषा वितपतु Sy.

शिम्वलशब्दः शिरोवचनः, यथा कमेः कम्बलः, एवं शिमेर्वेधकर्मणः शिम्वलः, वसिष्ठानां भेदं शिरश्च । विवृश्चति । येषतिः स्रवणकर्मा, उखाद्यब्दः शिरोवचनः, वसिष्ठा...नां च इन्द्र ! सधिरस्रवम् । भरतं क्षिप्ता । आस्यैः फेनम् । विसृजति ।

न सायकस्य चिकिते जनासो लोधं नयन्ति पशु मन्यमानाः ।

नावाजिनं वाजिनां हासयन्ति न गर्दभं पुरो अश्वात्रयन्ति ॥ २३ ॥

न सायकस्य । हे जनाः ! वासिष्ठो यो जनो भरतानामिन्द्राश्रयसाधितसायकम् । न । जानामि । ततश्च तपसि स्तोत्रे वा लुब्धमृषिमिमं विश्वामित्रम् । बलाप्रयन्ति ।

१. शम्बरशः० M. शम्बरं शब्दा P. शल्मलीकुसुमं यथानायासेन वृन्ताद् विच्छिद्यते एवं मद्द्वेष्टा Sy.
२. इमीरो० P.
३. Omitted in P.
४. कमे P.
५. ०म्बलम् P.
६. शम्बरः M. शिबरः P.
७. वेद्यं M. वेद्यं P.
८. ति P. विच्छिन्नावयो भवतु Sy.
९. Omitted in P.
१०. ०णरवर्मा P. स्रवन्ती Sy.
११. स्यात्तोव, स द्वेष्टा मदीयमन्त्रसामर्थ्येन प्रहृतः सन् Sy.
१२. Here M. shows omission by some dots.
१३. नाः M.
१४. प्रहृता Sy.
१५. फेनं मुखात् Sy.
१६. P. omits the commentary after वसिष्ठा ॥ उद्गिरतु Sy.
१७. VM. ignores the three चित् of this stanza. Sy. explains चित् in the sense of comparison.
१८. पुरा खलु तपसः क्षयो मा प्रापदिति

- शापान्निवृत्तं मौनिनं विश्वामित्रं वसिष्ठ-पुरुषा बद्ध्वाऽऽनीतवन्तः । तान् प्रति विद्वामित्रो ब्रूते Sy. विद्वामित्रस्य SKN.
१९. यत् M.
२०. सासित M.
२१. सोय० M. अक्सानकारिणो विद्वामित्रस्य मन्त्रगणसामर्थ्यम् Sy. सायकस्येति षष्ठीश्रुतेः सामर्थ्यमिति शेषः । द्वितीयार्थे वा षष्ठी SKN.
२२. नेति प्रतिषेधश्चिकित इत्याख्यातेन सम्बध्यते SKN.
२३. भवद्भूतं ज्ञायते Sy. न जानन्ति सामर्थ्यं वज्रस्य वज्रं वा SKN.
२४. नवसिः M.
२५. तपसः क्षयो मा भूदिति लोभेन तूष्णीं स्थितमृषिम् Sy. येनेन्द्रस्य स्तोतारं सन्तमृषिं लोधं लुब्धं मां स्वधर्मं तपसि वा SKN.
२६. बद्ध्वा स्वकीयं देशं प्रापयन्ति । एवं स्वसामर्थ्यं प्रदर्श्य विसृज्यो वसिष्ठो मया सह स्पर्धितुं नाहंतीति धिक्करोति Sy. परिभूय प्रेरयन्ति यष्टिहस्ताः SKN. लुब्धमृषिं नयन्ति पशुं मन्यमानाः N.

पशुमैतम् । मन्यमानाः । तच्चायुक्तं... वसिष्ठानामित्याह 'नावाजिनम्' इति, अनश्वम्, अजादिकम् । अश्वेन सह प्रतिमुखमवस्थाप्य । न । हासयन्ति, किं चाश्वमेवाश्वेन हेपयन्ति । नच । गर्दभं पापीयांसम् । अश्वस्य । पुरतः । नयन्ति, पश्चादेव नयन्ति, इति ।

इम इन्द्र भरतस्य पुत्रा अपित्वं चिकितुर्न प्रपित्वम् ।

हिन्वन्त्यश्वमरणं न नित्यं ज्यावाजं परिं शयन्त्याजौ ॥ २४ ॥

इम इन्द्र । विरहितारित्वं प्राप्तुं त्वदाश्वबलात् इमे । भरतस्य । पुत्राः कुशिकाः ।

१. द्वितीयकवचनस्य लुक् । पशुम् । लुप्तोपमं चेतत् । पशुभिवाजम् SKN.
२. पशु इति निपातः पशुशब्दसमानार्थः । पशुवन्मन्यमानाः Sy. मन्यमाना वसिष्ठा विदितैतद्दृष्टान्तेनेन्द्रेण नियमेनैते वज्रेण हनिष्यन्त इत्यभिप्रायः । तत्र तपस्यास्थित एव मयि इन्द्र एतान् पुरस्कारिष्यतीति । ततश्चेते मया सह स्पर्धयिष्यन्त इतीति । तच्च न, यतो लोकेऽपि SKN.
३. ०युक्त M.
४. M. denotes omission here with certain dots.
५. ०जितम् M.
६. ०नश्वम् P. अवाजिनम् । वाचाभिनो वाजिनः सर्वज्ञः । तद्विलक्षणं मूर्खजनम् Sy. नानश्वम् SKN.
७. P. omits words between न सायकस्य and अजादिकम् ।
८. रश्वे० P. वाजिना वागीशाः Sy.
९. हास्यास्पदं न कुर्वन्ति । तेन सह न स्पर्धन्त इत्यर्थः Sy. हसतिः स्पर्धायाम् । अश्वेन सह स्पर्धयन्ति SKN.
१०. त्वश्व० M. चश्वमोवा० P.
११. ०धन्ति P.
१२. रासभम् Sy. १३. वापी० M.
१४. अशवात् Sy.
१५. पुरस्तात् Sy. अग्रतः SKN.
१६. एवमेव विसदृशो वसिष्ठो न मया स्पर्धितुमीष्ट इत्यर्थः Sy. अश्वे सति गर्दभं न दधतीत्यर्थः । एवं चेद्विन्द्रोऽपि मयि स्थिते तानपरान् गर्दभकल्पान् वसिष्ठान् न कथञ्चित् पुरो धास्यतीति SKN.
१७. नयति P.
१८. M. omits नयन्ति पश्चादेव नयन्ति इति ॥ अथवा—स सायको वा वज्रः शापरूपोज्ज्राभिप्रेतः । तं वा मदीयास्तव सायकं न जानन्ति नूनं यतो लोभं नयन्तीत्यादि समानव्याख्यातम् । तत्रैतत् स्याद् यत् सायकेन शापेनैतान् हिनसानीति । तच्च न, यतो मम त्यक्तशेषेणास्य, एषां च बहुवाजिनां कामात्मनां कः सङ्घर्षः । लोकेऽपि च नैव विप्रकृष्टान्तरालानां स्पर्धा भवति । नह्येकनिष्कधनः शतनिष्कधनेन सह स्पर्धते । तथाहि नावाजिनमित्यादि समानं पूर्वेण SKN. N. 4. 14.; SKN. II. 228.
१९. M. omits the *pratīka*. A different hand adds इमे इन्द्र.
२०. M. omits विरहितारित्वं प्राप्तुं ॥ P. reads वि त्वमप्राप्तुम् ।
२१. विश्वामित्राः Sy.
२२. भरतवंश्याः Sy.

वसिष्ठैरपित्वमेव । कर्तव्यतया जानन्ति । नतु । प्रपित्वम् । ततश्च युद्धार्थमश्वम् । प्रेरयन्ति । शत्रूणामरणीयम् । स्वामिनि स्थिरभक्ति भटम् । इव । तथा ज्यावर्ल घनुश्च । सङ्ग्रामे । मण्डलीकुर्वन्ति ।

III.54.

इमं महे विद्व्याय श्रुषं शश्वत्कृत्व ईड्याय प्र जंभुः ।

श्रुषोतु नो दम्येभिरनीकैः श्रुषोत्वग्निदिंध्यैरजंस्रः ॥ १ ॥

११ इमम् ॥ उक्तगोत्रः प्रजापतिः, वैश्वदेवीयानि सूक्तानि चत्वारि ॥ इमं स्तोमम् । महते । यज्ञियाय । सुखकरम् । बहुकृत्वः । स्तुत्याय । वैश्वामित्राः प्रभरन्ति । स चास्माकं

१. पवित्व P. अपगमनं वसिष्ठेभ्यः Sy.
२. प्रपित्वम् P. प्रगमनं न जानन्ति । शिष्टैः सह तेषां सङ्गतिर्नास्ति । बाह्या एव त इत्यर्थः Sy.
३. ०ढ्रात्यम्० P. ४. ०यति M.
५. अरिभिव वसिष्ठान् प्रति Sy.
६. आग्रत्मनि P. M. omits शत्रूणा-मरणीयम् । स्वामिनि ।
७. सहजम् Sy. ८. ०बलयन् P.
९. वसिष्ठान् हन्तुं शरसन्धानेन चरन्ति Sy.
१०. VM. ignores इन्द्र ।
११. पञ्चमेऽनुवाके नव सूक्तानि । तत्र 'इमं महे' इति द्वाविंशत्युच्चं प्रथमं सूक्तं त्रैष्टुभं वैश्वदेवं विद्वामित्रपुत्रस्य वाक्पुत्रस्य वा प्रजापतेरार्यम् । अत्रेयमनुक्रमणिका—'इमं महे द्व्यधिकोक्तगोत्रः प्रजापतिर्हि वैश्वदेवं ह' (KSA. 19. 54. p.16.) इति । अस्मिन् सूक्ते आद्याग्नेयो ततः पराः सप्तर्षो द्यावापृथिव्यास्ततः परा द्युदेवताका । दशमी द्यावापृथिव्येकादशी सावित्री ततः परं 'सुकृत्' इति त्वाष्ट्री आर्भवी च, 'विद्युद्रवाः' इति मारुती सारस्वती च । ततः परं तिस्रो वि-

- षिष्वन्नाग्निदेवताकाः । 'स्वदस्व' इत्याग्नेयोति । एवं वैश्वदेवं सूक्तम् । सूक्तविनियोगो लैङ्गिकः । अग्निप्रणयने राजन्यस्य 'इमं महे' इति प्रतिपत् । 'पञ्चम्यां पौर्णमास्याम्' इत्यत्र सूत्रितम्—'इमं महे विद्व्याय श्रुषम्' (ASS. 2. 17.) इति Sy. १२. वैश्वदेवानि P.
१३. विद्वे यज्ञे मन्थनेन निष्पाद्यमानाय । विद्व्याय—'तत्र भवः' इत्यर्थे 'भवे छन्दसि' इति यत् । तित्स्वरितः Sy.
१४. ०कृत्यः M. भूयो भूयः Sy.
१५. ०त्यायं P. सर्वैः स्तुत्यायाग्नये । ईड्याय—'ईड्वन्व' इत्यादिनोदात्तत्वम् Sy.
१६. वैमि० P.
१७. प्रकषेण धारयन्ति । उच्चारयन्तीत्यर्थः । 'शश्वत्कृत्व ईड्याय प्र जंभुरिति स्वानामेवं तच्छ्रुषं गमयति' (AB. 1. 18.) इति ब्राह्मणानुसारेण महदादिगुणविशिष्टाय यजमानायेमर्मानि प्रजंभुः प्रहरन्त्युत्विज इति वा व्याख्येयम् । उत्तरोऽर्ध्वंः समान एव Sy.
१८. Omitted in P.
१९. अस्मदीयमिमं स्तोमम् Sy.

स्तोमम् । रक्षसां दमनकुशलैः । अनीकैर्ज्वालालक्षणैः । अन्तरिक्षभ्रवैः । नित्यं समिद्धः ।
अग्निः । शृणोत्विति ।

महिं महे दिवे अर्चा पृथिव्यै कामो म इच्छश्चरति प्रजानन् ।
ययोर्ह स्तोमं विदथेषु देवाः सपर्यवो मादयन्ते सचायोः ॥ २ ॥

महिं महे । महान्तं स्तोमम् । द्यावापृथिवीभ्याम् । उच्चारय । मदीयः । कामः
स्वाभिलषितम् । इच्छन् । द्यावापृथिवी प्रति चरति गच्छति । तयोर्महिमानम् । प्रकर्षेण जानन् ।
ययोः । खलु । स्तोमे क्रियमाणे । यज्ञेषु । देवाः । सपर्या मनुष्यैः क्रियमाणामिच्छन्तः । सह ।
सर्वे माद्यन्ति प्रतिगृह्णन्ति ज्यामित्यर्थः ।

१. परेषां दमनकुशलैः, दमे गृहे विद्यमानैर्वा ।

दम्येभिः—‘तत्र साधुः’ इति यत् । ‘यतो
नावः’ इत्याद्युदात्तत्वम् Sy.

२. अनीकैः P. तेजोभिर्युक्तः सन् Sy.

३. दिवि भवन्तेजोभिः (युक्तः) । दिव्यैः—
दिवमहन्तीत्यर्थे ‘द्वन्द्वसि च’ इति
यप्रत्ययः Sy.

४. निरन्तरम् । अजलः—‘जसु मोक्षणे’
नञ्पूर्वः । ‘नमिकम्पि—’इत्यादिना ता-
च्छीलिको रप्रत्ययः । नञा समासे तस्य
स्वरः Sy.

५. ऽणोतीति P.

इमं स्तोमं शृणोतु Sy.

६. VM. explains शृणोतु once
only.

७. हे स्तोतः ! Sy.

८. महर्त्यं Sy.

९. दिवे ध्रुलोकदेवतायै महर्त्यं पृथिव्यै च ।
पृथिव्यै—‘उदात्तयणः—’ इति विभक्तेर-

दात्तत्वम् Sy.

१०. त्वं स्तोत्रं कुरु Sy.

११. मम Sy.

१२. काम P. मनोरथः Sy.

१३. सर्वान् भोगानिच्छन् Sy.

१४. द्यावापृथिव्यौ ॥ is suggested for
द्यावापृथिवी ॥ सर्वत्र वर्तते Sy.

१५. महि महत् Sy.

१६. यायोः M. द्यावापृथिव्योः Sy.

१७. स्तोत्रे Sy.

१८. देवाः स्तोतारो वा Sy.

१९. पूजाकामाः । सपर्यवः—सपर्यामिच्छती-
त्यर्थे सुपः क्यच् Sy.

२०. आयोर्मनुष्यस्य Sy.

२१. ज्योमि० P. ताम् is suggested
for ज्याम् ॥

२२. ऽत्यर्थः P.

२३. VM. ignores महे and आयोः ॥
महर्त्यं । मनुष्यस्य Sy.

युवोऽर्द्धतं रोदसी सत्यमस्तु महे पु णः सुविताय प्र भृतम् ।
इदं दिवे नमो अग्ने पृथिव्यै सपर्यामि प्रयंसा यामि रत्नम् ॥ ३ ॥

युवोः । हे छावापृथिवी ! युवयोराश्रितविषयम् । ऋतम् आनुशंस्यम् । सत्यम् ।
अस्तु । महते । अभ्युदयाय । अस्माकम् । सुण्डु । प्रभवतम् । इदम् । नमः । हे अग्ने !
छावापृथिवीभ्याम् । किञ्च, 'एने अग्नेन' । पूजयामि । रत्नं च । याचं ।

उतो हि वीं पृथ्व्या आविविद्र ऋतावरी रोदसी सत्यवाचः ।
नरंश्चिद्रां समिथे शूरंसातौ ववन्दिरे पृथिवि वेविदानाः ॥ ४ ॥

उतो हि वाम् । अपिच । हे सत्ययुक्ते ! छावापृथिवी ! वाम् । एव । पर्वकाल-
भवाः । सत्यवाच ऋषयः । अभिलषितं ज्ञापितवन्तः । नूतना मनुष्याः । अपि ।

- | | |
|---|--|
| <p>१. युवो P.
२. छावापृथिव्यो is suggested for छावापृथिवी ॥ हे छावापृथिव्यो ! Sy.
३. षयाम् P.
४. यथार्थम् Sy.
५. यज्ञसमाप्त्यर्थम् । सुविताय—'इण् गतो' अधिकरणे क्तः । शोभनं गम्यतेऽस्मिन्निति तत् सुवितम् । उवडादेशश्चा-
न्दसः Sy.
६. नः—संहितायां 'नश्च धातुस्थोर्युभ्यः'
इति णत्वम् Sy.
७. सु—संहितायां 'सुजः' (Pa.8.3.107.)
इति षत्वम् Sy.
८. भूतम्—भवतेर्लोठि 'बहुलं छन्दसि' इति
शपो लुकि रूपम् । यडा छान्दसे लुङि
सिचः गातिस्था—' इति लुक् । निघातः
Sy.
९. नमः अस्तु Sy.
१०. दिवे पृथिव्यै—'नमःस्वस्ति—' (Pa.
2.3.16.) इत्यादिना चतुर्थी Sy.
११. एन P.</p> | <p>१२. अने P. हविलक्षणानेनानेन Sy.
१३. परिचरामि । सपर्यामि—कण्डूवादिः
परिचरणे वर्तते । प्रत्ययस्वरः Sy.
१४. उत्तमं धनम् Sy.
१५. यातिर्याञ्जाकर्मा । ईमह इत्यादिषु
(Ngh.3.19) पठितत्वात् । यातेर्लटि
रूपम् । वाक्यभेदादनिघातः Sy.
१६. त्वाम् M. and P.
१७. ऋतं सत्यम्, तद्वत्प्री ! Sy.
१८. हे छावापृथिव्यो ! Sy.
१९. युवाभ्याम् Sy.
२०. खलु Sy.
२१. षभवः P. पूव भवाः पुरातनाः Sy.
२२. महवयः Sy.
२३. तं तमपेक्षितमर्थं लेभिरे । आविविद्रे—
'विद् लु लाभे' इत्ययमुभयपदी । लिटि
'इरयो रे' इति रे इत्यादेशः । 'सह सुपा'
इत्यत्र 'सह' इति योगविभागावाडा सह
समासः Sy.
२४. षतनं P. अद्यतना मनुष्याः Sy.
२५. च Sy.</p> |
|---|--|

वाम् । सङ्ग्रामे । शूरसम्मजनस्थाने । स्तुवन्ति । हे पृथिवि ! विदांसः ।

को अद्वा वेदु क इह प्र वोचदेवाँ अच्छा पृथ्याः का समेति ।

ददृश्र एषामवमा सदांसि परेषु या गुह्येषु व्रतेषु ॥ ५ ॥

को अद्वा । को मनुष्यः । सत्यम् । वेत्ति । को वा । मनुष्येभ्यः एतत् । प्रवोचति ।

को वा । मार्गः । देवान् । अभि । समेति, येन गत्वा याथात्म्यं जानीमः । एषां देवानां दिवि स्थितानाम् । अवमान्यधोमुखानि । स्वानानि । दृश्यन्ते, 'देवगृहा वै नक्षत्राणि' इति ब्राह्मणम् । परमेषु दिवि स्थितेषु । मनुष्याणां परोक्षेषु । कर्मसु सत्सु । यानि दृश्यन्ते देवगृहा दृश्यन्ते, तत्रत्यानां देवानां कर्माणि परोक्षाणि भवन्तीत्यर्थः ।

१. वा M. युवयोर्माहात्म्यम् Sy.

२. सङ्गमननिमित्ते युद्धे । समये—'इण् गतौ' । 'समीणः' (Uṇādi 2. 168.) इति थक् प्रत्ययः । प्रत्ययस्वरः Sy.

३. शूराणां सातिर्लाभो यस्मिन् तस्मिन् Sy.

४. अतो द्वावापृथिव्यौ स्तुवन्ति Sy.

५. Omitted in P.

६. ०धिवी M. and P.

७. जानन्तः Sy.

८. अद्वा P.

९. सत्यभूतं तावृशमर्थम् । अद्वा—स्वरादिष्वन्तोदात्तत्वेन पठितत्वादन्तोदात्तः Sy.

१०. इह अस्मिन् प्रजातमर्थम् Sy.

११. प्रावो० M. प्रावोचत् is suggested for प्रवोचति । From the analogy of वेद paraphrased as वेत्ति by VM., a reading in the present tense is desirable. So it would be better to read प्रवक्ति ॥ प्र व्रवीति । वोचत्—'ब्रूञ् व्यक्तायां वाचि' । लुङि 'ब्रुवो वचिः' इति वच्यादेशः । 'अस्पतिवक्तिव्यातिभ्योऽङ्' इति क्लेरडादेशः । 'वच उम्'

इत्युमागमः । निघातः Sy.

१२. का पृथ्या पथि साधुः समीचीनः को वा मार्गः Sy.

१३. आभि P.

अभिलक्ष्य Sy.

१४. समरेति P. सम्यक् प्राप्नोतीति । इममर्थं न कश्चिज्जानाति, न कोऽपि ब्रवीति Sy.

१५. किं ते देवा विद्यन्ते ? बाढमित्याह— एषां दिवि स्थितानां नक्षत्ररूपाणां देवानाम् Sy.

१६. अवोमु० P.

१७. ०क्षत्रा P.

१८. ति P. T.B. 1.5.2.6.

१९. तथाप्युत्तमेषु Sy.

२०. पक्षे० P.

दुर्ज्ञानेषु Sy.

२१. कर्मसु अनुष्ठितेषु Sy.

२२. यानि दिवि देवस्थानानि लभ्यन्ते तत्रागन्तुं को मार्ग इति वेदमन्तरेण न कश्चिज्जानातीत्यभिप्रायः Sy.

२३. ०वग्रहा P.

२४. ०त्यर्थः P.

कविर्नचक्षा अभि पीमचष्ट ऋतस्य योना विधृते मदन्ती ।

नाना चक्राते सदनं यथा वेः समानेन क्रतुना संविदाने ॥ ६ ॥

कविर्नचक्षाः । कविः । मनुष्याणां द्रष्टा भगवानिन्द्रः । द्यावापृथिवी । सर्वतोऽभि-
पश्यति । ऋतस्य । योनिरित्युदकनाम, तस्मिन् प्रादुर्भूते सति । मदन्ती, मदप्रकारे उक्तः ।
विधृते परस्परक्षरणे, 'समानमेतदुदकमुच्चैत्यव चाहभिः' इत्येतदभिप्रायम् । 'एतदेवानयोः
समानं कर्म यदेव प्रीणनं द्यौः पृथिव्यै करोति, तदेव पृथिव्यपि दिवः, एतदेव संवेदानम्' इति ते
एते द्यावापृथिवी । यथा । शकुन्तस्य कुलायान्यावासाय दृश्यन्ते, एवं देवमनुष्याणामावासाय ।
नानाविधम् । सदनम् । कुरुत इति ।

१. कान्तदर्शी Sy.

२. नृणां द्रष्टा सूर्यः Sy.

३. द्यावापृथिव्यौ Sy.

४. ०भिविप० M. अचष्ट—“चक्षिङ् व्य-
क्तायां वाचि' इत्यस्य लङि 'स्कोः संयो-
गाद्योरन्ते च' इति ककारलोपः ।
निघातः Sy.

५. जलस्य Sy.

६. स्थानेऽन्तरिक्षे Sy.

७. Ngh. I.12.

८. ०दन्ति P. मदन्त्यौ is suggested
for मदन्ती ॥ हृष्यन्त्यौ Sy.

९. ०कारा P.

१०. ०घृतेव P. घृतमस्या ओषधयो जलम-
मुष्या इति । एवंविधरसोपेते Sy.

११. ०डुक्तमु० M.

१२. ०मुच्चैत्यप P.

१३. बहाभिः P. Sy. adds the rest
part of the stanza भूमिं पुर्जन्या
जिन्वन्ति दिव' जिन्वन्त्युग्नयः' । RV.
I. 164. 51.

१४. ०तवदेवानयो P.

१५. ०मार्यं P. १६. ०देवा P.

१७. द्यौ P. १८. तदे P.

१९. व्यपि P.

२०. By the matter within the
commas VM. explains
समानेन । क्रतुना and संविदाने ॥
परस्परप्रीणनाख्येनेकेन क्रतुना कर्मणा
संविदाने परस्परमैकमत्यं प्राप्ते ते द्यावा-
पृथिव्यौ । संविदाने—'विद ज्ञाने' इत्यस्य
'समो गमि—' इत्यादिनात्मनेपदे ज्ञानच् ।
चित्त्वादन्तोदात्तः Sy.

२१. अपि P.

२२. तत्र द्रष्टान्तः Sy.

२३. यथा वेः कुलायं नाना भवति तद्वत् Sy.

२४. ०न्यावसा० P.

२५. पृथग्भूतम् Sy.

२६. स्थानम् Sy.

२७. ०रुते D. चक्राते । तथाच श्रुतिः—
'इमो वै लोकी सहास्तां ती व्यंताम्'
(AB. 4.27.) इति Sy.

समान्या वियुते दूरेअन्ते ध्रुवे पदे तस्थतुर्जागरूके ।
उत स्वसारा युवती भवन्ती आहुं ब्रुवाते मिथुनानि नाम ॥ ७ ॥

समान्या । समानपरिणामे वा, समानप्रयोजने वा, एकीभूते वा । वियुते पृथग्भूते च । दूरे ययोः पर्यन्तौ विस्तृतयोस्तादृशे । अपिच । स्वसुस्थानीये । तरुण्यौ । भवन्त्यौ ।

१. समाने परस्परप्रीणनाह्येन कर्मणैकमत्यं गते । समान्या—'सुपां सुलुक्—'इति विभक्तेडविशः Sy.

आकारो द्विवचनस्थानिकः । परिमाणतः हसमाने इत्यर्थः SKN.

सामान्यावेते छावापृथिव्यौ समानपरिमाणे Dur.

२. णामेव P.

३. वेकी० P.

४. ०तेव P.

५. ०युतेः M. वियुज्य वर्तमाने Sy. एवमेतस्मिन् मन्त्रे 'वियुते' इत्यस्य पदस्य छावापृथिवीविशेषणत्वम् । छावापृथिवीशब्दश्चात्राध्याहार्यः 'दूरे अन्ते' इत्येवमादीनां तथोपपत्तिदर्शनात् Dur.

६. ०यमते P. सह सत्यौ विमिश्रिते पृथग्भूते इत्यर्थः SKN. विमिश्रीभूते Dur.

७. दूरेऽन्तोऽवसानं ययोस्ते दूरेअन्ते अविनाशिन्यौ ते छावापृथिव्यौ । दूरेअन्ते—'इण् गतौ' 'दुरीणो लोपश्च' (Uṇādi 2.177.) इति रक्प्रत्ययो धातोर्लोपश्च । 'रो रि' (Pa.8.3.14.) इति रेफलोपः । 'दुलोपे—'इति वीर्घः ।

अन्तशब्दः अमेः 'असिहसि—' इत्यादिना तन्प्रत्ययान्तः 'सप्तम्युपमान—' इति बहुव्रीहिः । 'हलदन्तात्—'इति सप्तम्या अलुक् । पूर्वपदस्वरः Sy. दूरेअन्ते छावापृथिवीनामधेयमेतत् (Ngh. 3.30.) । तयोर्ह्यन्तिमहत्त्वाद् दूरतस्तेन तथोच्यते SKN. महत्त्वाद् दूरे अन्ते च । न हि छावापृथिव्योरन्तोपलब्धिरस्ति Dur.

८. विसृजत० P.

९. ०दृचे M.

०स्तन्दृ० P.

१०. अवि M.

अपिचंते Dur.

११. भगिन्यौ, एकस्मादात्मनो जाते इति । स्वसारा—'न षट्स्वलादिभ्यः' इति डीपः प्रतिषेधः Sy. स्वसारौ भगिन्यौ । एकस्मात् कारणात्मनो जातत्वात् SKN. भगिन्यौ । सहोत्पत्तित्वात् Dur.

१२. ०रुण्यो P. नित्यतरुणे Sy. सर्वदेव परस्पररोपकारकरणेन मिश्रीभवन्त्यौ SKN. सम्मिश्रीभवन्त्यौ परस्परसम्भोगेन Dur.

१३. तस्थतुरित्यन्वयः Sy.

ध्रुवे । स्थाने । तिष्ठतः, यत्र स्थिते न निपततस्तद् ध्रुवम् । जागरणशीले भूत्वा नवतरं तिष्ठत इत्यर्थः । अन्यानि । अपि । एवंजातीयकानि मिथुनानि । नामधेयानि 'उर्वी' 'पृथ्वी' 'बहुले' 'दूरे' इत्यादीनि । ब्रुवाते, दृश्यमाने, तथाच, छावापृथिव्योर्दर्शनं एवंजातीयकानि नामानि

१. अविनाशिनः Sy.

ध्रुवं नित्यं, तत्स्थानं शाश्वतं यत्स्थान-
मन्तरिक्षाख्यं तस्मिन् SKN.

सप्तम्येकवचनमन्तरिक्षविषयम् । ध्रुवं
शाश्वतम्, एतस्मिन् पदे आधार-
भूते (अन्तरिक्ष्ये) अन्तरिक्षस्य क्षयो
नास्ति प्रतिद्वन्द्वभावात् । तच्चै-
तयोर्छावापृथिव्योः प्रतिष्ठा । तस्मिन्
Dur.

२. अन्तरिक्षे Sy.

३. तिष्ठतः । तथाच—'सर्वमिदमाकाशं
प्रोतं च' । Cf. 'आकाशऽएव तदोतं
'प्रोतं चेति' SB. 14. 6. 8. 7. इति
श्रुतिः SKN. एते तस्थतुः । स्थित-
वत्यौ Dur.

४. रूपम् P. The passage यत्र स्थिते
न पततस्तद् ध्रुवम् should im-
mediately follow ध्रुवे and
precede स्थाने ।

५. जागरणशीले सत्यौ । जागरुके—'जागृ-
निद्राक्षये' इत्यस्मात् ताच्छील्यार्थे 'जागृ-
रुकः' (Pa. 3. 2. 165.) इत्यूकप्रत्ययः ।
प्रत्ययस्वरः Sy. जागरणशीले घृतिद्यो-
तनादौ स्वव्यापारे प्रमादवर्जिते इत्यर्थः
SKN.

सर्गादारभ्य जागरणशीले स्वं स्वमधि-

कारम्प्रति Dur.

६. ०ष्ठन्त P.

७. ०त्यर्थः P.

८. अनन्तरम् Sy. आविति पवपूरण इवार्थे
वा SKN.

९. द्वन्द्वानि Sy.

द्विवचनसंयुक्तानि SKN.

आत्मनो मिथुनानि द्विवचनसम्बद्धानि
Dur.

१०. दूरेअन्ते, रोदसी, पुरोहिते इत्यादीनि
नामानि Sy. बहुवचनस्यात्र लुक् ।
नामानि स्वानि 'स्वधे पुरन्ध्री' इत्या-
दीनि SKN.

स्तोतृणां नाम नामानि...स्तुतिनाम-
भिः 'स्वधे पुरन्धी' इत्येवमादिभिरिति
Dur.

११. Omitted in M.

१२. ते परस्परं नूतः । उर्व्यादिभिर्द्वन्द्वनाम-
भिर्छावापृथिव्यावुच्येते इत्यर्थः Sy.
कथयत इव स्तोतृभ्यः SKN. अर्थ-
वमेते विद्युते च सम्मिश्रीभूते च सत्यौ
छावापृथिव्यौ ब्रुवाते इव प्रकथयत इव
Dur.

१३. M. has कथयत् P. has तथा य०
for तथाच ।

१४. ०थिवी द्यौ० P.

निपतन्तीत्यर्थः ।

विश्वेदेते जनिमा सं विविक्तो महो देवान्विभ्रती न व्यथेते ।

एजद्भ्रुवं पत्यते विश्वमेकं चरंतपतत्रि विपुशं वि जातम् ॥ ८ ॥

विश्वेदेते । विश्वानि । एव । एते । जातानि भूतानि । विस्तीर्णतया संविविक्तः पृथक्पृथक्, असङ्कीर्णं धारयतः । किञ्च महतः । देवान् अग्निवाय्वादीन् । विभ्राणे । न । चलतः । तथाऽनयोः, एजत् चलं मनुष्यादिकम् । ध्रुवं पर्वतादिकं च । सर्वम् । एकीभूतम् । पतति वतते, यथा नानादिग्भ्यः समागता नगरद्वारि । तदेवाऽऽह—चरत् पश्यादिकम् । पतनशीलं च शकुन्यादिकम् । एवं विध्वग्गमनम् । भूतजातम् । अनयोर्विविधं पततीति ।

१. निष्प० P.

२. ०त्यर्थः P. 'समानं सम्मानमात्रं भवति । मात्रा मानात् । दूरं व्याख्यातम् । अन्तोऽतते' N. 4.25.; SKN. II. 272.

३. If VM. interprets आत् as अन्यानि and उ as अपि, he ignores no word.

४. वविदेते P.

५. सर्वाणि Sy. ६. अपि Sy.

७. द्यावापृथिव्यौ Sy.

८. भूतजातानि Sy.

९. ०विविक्तः P. अवकाशप्रदानेन संविभज्य कुरुतः । 'विचिर् पृथग्भावे' । जुहोत्यादिः । निघातः Sy.

१०. संकी० P.

११. इन्द्रसूर्यादीन् सरित्समुद्रपर्वतादीश्च Sy.

१२. विभ्राणे अपि ते । विभ्रती—'डुभृज् धारणपोषणयोः' इत्यस्य शतरि 'नाभ्यस्ताच्छतुः' इति नुमभावः । अभ्यस्त-

स्वरः Sy.

१३. चल० M. चलताः P. खिद्येते Sy.

१४. था० P.

१५. जङ्गमात्मकम् । एजत्—'एज् कम्पने' । शतरि रूपम् Sy.

१६. P. adds च after मनुष्यादिकम् ।

१७. स्थावरात्मकम् Sy.

१८. जगत् Sy.

१९. एकं स्थानं पृथिवीमेव Sy.

२०. वतते P. अभिगच्छति Sy.

२१. ०गम P.

२२. चरं P. चञ्चलं पशुजातम् Sy.

२३. पक्षिजातं च Sy.

२४. एव P.

२५. विध्वक् नानारूपमनयोर्मध्ये वि तिष्ठते । योग्यक्रियाध्याहारः Sy.

२६. जाताम् P.

२७. अभिगच्छति । पत्यते—'पद गतो' दिवादिरात्मनेपदी । दकारस्य तकारो व्यत्ययेन । निघातः Sy.

सनां पुराणमध्येम्यारान्महः पितुर्जनितुर्जामि तन्नः ।

देवासो यत्रं पनितार एवैरुरौ पथि व्युते तस्थुरन्तः ॥ ६ ॥

सना पुराणम् । अस्माकम् । पितुर्दिवः । जनयितुर्भूमेश्च । तत् । सनातनम् । पुराणम् । जामित्वम् । अध्येमि पठामि, उच्चारयामि । सम्प्रति, आराच्छब्दोऽन्तिकवचनः । सम्प्रतीत्यर्थः । देवाः । यस्मिन् जामित्वे मया कथ्यमाने । गमने रागत्य । मां स्तुवन्तः, सुष्ठु त्वया स्तुतम् इति वननम् । विस्तीर्णे । पथि । अन्तरिक्षे । द्यावापृथिव्योरन्तः । स्तोत्रश्रवणार्थं स्थिताः, स्तुतिभिः परस्येवान्तरिक्षस्य देवैर्बहुभिर्व्युतत्वमिति, अस्योत्तरा भूयसे निर्वचनाय ।

- | | |
|---|---|
| <p>१. हे द्यौः ! Sy.</p> <p>२. ०कम P.</p> <p>३. वितु० P. सर्वस्य पालयिष्याः Sy.</p> <p>४. ०भूमेश्च P. जनयिष्यास्तव Sy.</p> <p>५. Omitted in M.</p> <p>६. पुरा P. पूर्वक्रमागतम् । पुराणम्—पुराशाब्दात् शैषिकार्थे 'सायं चिरम्—' इति टधुप्रत्ययः । 'पुराणप्रोक्तेषु ब्राह्मणकल्पेषु' (Pa. 4. 3. 105.) इति निपातनात्तुडभावः । निपातनादेवान्तोदात्तत्वम् Sy.</p> <p>७. सर्वमेकस्माज्जातमिति द्यौर्भगिनी भवति । तादृशं भगिनीत्वम् Sy.</p> <p>८. ०मित्वमध्यमि P. स्मरामि । दिवः पितृत्वे जनयितृत्वे च मन्त्रवर्णः—'द्यौर्म' पिता जनिता नाभिरत्र' (RV. I. 164. 33.) एमि—'इक् स्मरणे' । अदादिः । लटि रूपम् । निघातः Sy.</p> <p>९. अपुना Sy.</p> <p>१०. अरा० P.</p> <p>११. ०म्प्रत्ययः P.</p> | <p>१२. यस्यां दिवि Sy.</p> <p>१३. वयं P.</p> <p>१४. कथ्य० P.</p> <p>१५. गमने राग M. गमनसाधनैः स्वैः स्वैर्बाहूनाः सहिताः सन्तः Sy.</p> <p>१६. त्वाम् Sy.</p> <p>१७. सुष्ठु त्वम् P.</p> <p>१८. वति P. नभसि Sy.</p> <p>१९. विविक्ते । व्युते—'वेज् तन्तुसन्ताने' । कर्मणि क्तः । यजादित्वात्सम्प्रसारणम् । 'गतिरन्तरः' इति गतेः प्रकृतिस्वरः Sy.</p> <p>२०. मध्ये Sy.</p> <p>२१. ०णार्थं P.</p> <p>२२. स्तितः P. तस्युः । तत्र स्थिता देवा मदीयं स्तोत्रं शृण्वन्ति भावः । तिष्ठतेर्लटि रूपम् । यत्रयोगादनिघातः Sy. २३. तन्तुभिः P.</p> <p>२४. पदं स्वेवा० M.</p> <p>२५. ०भिवृत्त० P. व्युते विविक्ते Sy.</p> <p>२६. VM. ignores महः ॥ महः महत्याः Sy.</p> |
|---|---|

इमं स्तोमं रोदसी प्र व्रवीम्यदूदराः शृणवन्नग्निजिह्वाः ।

मित्रः सम्राजो वरुणो युवान आदित्यासः कवयः पप्रथानाः ॥ १० ॥

इमं स्तोमम् । हे धावापृथिवी ! युवयोरिमम् । स्तोमम् । अहं प्रववीमि । मृदु-
शब्दपर्यायं ऋदुशब्द इति यास्कः, मृदुः सोम उदरे येषाम् । अग्निजिह्वानां देवानां ते । तं शृण्वन्तु ।
मित्रश्च । वरुणश्च । अन्ये च सम्राजः । युवानः । अदितेः पुत्राः । क्रान्तदर्शनाः । विस्तीर्णा
भवन्तः ।

हिरण्यपाणिः सविता संजिह्वस्त्रिरा दिवो विदथे पत्यमानः ।

देवेषु च सवितुः श्लोकमश्रेरादुस्मभ्यमा सुव सर्वतातिम् ॥ ११ ॥

[हिरण्यपाणिः] हिरण्यपाणिः । सविता । सुवाक् । दिवश्च । यज्ञे । अहस्त्रिः ।

१. Omitted in M. previously and the omission shown by dots added later in different handwriting. इति P.
२. हे धावापृथिव्यौ ! Sy. ३. ०वयोः M. युष्मदीयम् Sy. ४. स्तोत्रम् Sy.
५. प्रकव्येण वदामि Sy. ६. ऋभुश० M. इव P. ७. Cf. N. 6. 4.
८. ऋदूदराः—ऋदु मृदु उदरं येषां ते ऋदू-
दराः । यद्वा मृदुशब्दरे सोमो येषां ते ऋदू-
दराः Sy. ९. ०मग्निजिह्वा P. अग्निजिह्वास्यानीयो येषां ते तथोक्ताः ।
त्रिचक्रादित्वादन्तोदात्तत्वम् Sy.
१०. ताः P.
११. तदिवं स्तोत्रं शृण्वन्तु । शृणवन्-
'श्रु श्रवणे' इत्यस्य लेटघडागमः Sy.
१२. M. omits words between
शृण्वन्तु and सम्राजः ॥ सम्यग्दीप्य-
मानाः Sy. १३. नित्यतरुणाः । यद्वा ।
यजमानानभिमतफलैर्मिश्रीकुर्वन्तः Sy.
१४. पुकाः M. P. omits it.
१५. ०शनं P. १६. स्वानि स्वानि कर्माणि
प्रथयन्तो मित्रादयो देवाः । पप्रथानाः—

'प्रथ प्रख्याने' इत्यस्य कानचि रूपम् ।
चित्त्वादन्तोदात्तः Sy.

१७. The *pratika* has been sup-
plied by the Editor.

१८. दानार्थं हिरण्यं पाणौ हस्ते यस्य स
तथोक्तः । यद्वा देवकर्तृकयागे सवितु-
ऋत्विग्भूतस्य हस्ते प्राशित्रं भक्षणार्थ-
मध्वर्यवो वदुः । तत्प्राशित्रं तस्य हस्तौ
चिच्छेद । ततोऽध्वर्यवो हिरण्ययो हस्तौ
कृत्वा सन्धुः । ततोऽयं हिरण्यपाणिः ।
तथाच कौपीतकम्—'सवित्रे प्राशित्रं
प्रतिजह्नुस्तस्य पाणी प्रचिच्छेद तस्मै
हिरण्ययो प्रतिदधुस्तस्माद्धिरण्यपाणिः'
(Kau. Br.6.13.) इति 'हर्यं कान्ति-
गत्योः' 'हर्यतेः कन्यन् हिर च' इति कन्यन्,
हिर इत्ययमादेशो धातोः । निस्त्वादाद्यु-
दात्तः । बहुव्रीहौ पूर्वपदस्वरः । हिरण्यं
कस्मात् ? अथयत् आयम्यमानमिति वा
ह्लियते जनाञ्जनम् (N. 2. 26.) 'पाणिः
पणायतेः पूजाकर्मणः' (N. 2. 26.) इति
Sy. १९. सुपा P. शोभनवाक् Sy.
२०. दिवं च P. नभसः सकाशात् Sy.
२१. अरनस्त्रीः M. त्रिषु सवनेषु Sy.

आगच्छन् । अथ प्रत्यक्षः—स त्वं हे सवितः ! मदीयां वाचं स्तुतिरूपाम् । देवेषु स्तुत्येषु ।
प्रापय । अनन्तरमेव । प्रेरय च । अस्मभ्यम् । सर्वदेवैस्तायमानं धनम् ।

सुकृत्सुपाणिः स्ववाँ ऋतावा देवस्वष्टावसे तानि नो धात् ।

पूषएवन्तं ऋभवो मादयध्वमूर्ध्वग्रावाणो अध्वरमंतष्ट ॥ १२ ॥

सुकृत्सुपाणिः । शोभनकारी । शोभनपाणिः । धनवान् । सत्यकर्मा । देवः । त्वष्टा ।
तानि स्वकीयानि धनानि । रक्षणार्थम् । अस्मभ्यम् । प्रयच्छतु । हे ऋभवः ! यूयं च । पूष्णा
सहिताः । अस्मद्यज्ञे मादयध्वम् । उच्छ्रितग्रावाणोऽभिषवार्यमध्वर्यवः । यज्ञम् । सोमाभिषवेण
संस्कृतवन्त इति ।

विद्युद्रथा मरुतं ऋष्टिमन्तो दिवो मर्या ऋतजाता अयासः ।

सरस्वती शृण्वन्यज्ञियासो धाता रयि सहवीरं तुरासः ॥ १३ ॥

विद्युद्रथाः । विद्युद्युक्तरथाः 'आ विद्युन्मद्भिः' इत्युक्तम् । मरुतः । ऋष्टिभिरायुधैः

१. आगच्छन् भवतीति शेषः । पत्यमानः—
'पद गतो' । विवादिवात्मनेपदी ।
वकारस्य तकारश्चान्वसः Sy.

२. ०त्यक्षः P. परोऽर्थं चं प्रत्यक्षः Sy.

३. पितः P.

४. M. omits दीयां वाचं स्तुतिरूपाम् ॥

श्लोक्यतेऽनेनेति श्लोकः स्तोत्रम् Sy.

५. स्तोतृषु विद्यमानं च Sy.

६. प्राप्नुहि । अश्वेः—'श्रिञ् सेवायाम्'
इत्यस्य लङि 'बहुलं ध्रुवति' इति शपो
लुक् । 'चवायोगे प्रथमा' इति न निघातः
Sy. ७. सुव—'धू प्रेरणे' । तुवादिः
Sy. ८. सर्वे दे० P. सर्वमपेक्षितं
फलम् । सर्वतातिम्—सर्वदेवात्तातिल्
स्वाधिकः । लिस्वरः Sy.

९. Omitted in M. मुष्टु जगतः कर्ता
Sy. १०. कल्याणपाणिः Sy.

११. सत्यसङ्कल्पः Sy.

१२. पाणि P. यान्यस्माकमपेक्षितानि Sy.

१३. ०णार्थम् P. रक्षणाय Sy.

१४. ददातु Sy. १५. उर भान्तीत्युभवः Sy.

१६. अस्मान् धनप्रदानेन हृष्टान् कुरुत Sy.

१७. सोमाभिषवार्यमुद्यतग्रावाणः सन्त ऋ-
त्विजः Sy. १८. ०वार्थं P.

१९. इममस्मदीयमध्वरम् Sy.

२०. संस्तुत० M. and D. अकुर्वन् ।
अतष्ट—'तभू त्वक्षू तनूकरणे' । ऊवि-
त्वावत्रेडभावः । 'भ्रूलो भ्रूलि' इति सलोपः ।
'स्कोः संयोगाद्योः—'इति ककारलोपः ।
बहुवचनस्यैकवचनं ध्रान्वसम् Sy.

२१. विद्योतमानरथोपेताः Sy.

२२. अ P.

२३. ०न्मभिः M. ०द्युतमद्भिः P. RV.
I. 88.1. २४. ०त्युक्त M.

२५. यष्टि० P. दीप्तिमन्तः । ऋष्टिरायुध-
विशेषस्तद्वन्तो वा Sy.

सहिताः । दिवः^१ सम्बन्धिनः । मर्याः^२, दिवः^३ सूनवः । उदकार्थं^४ जाताः । गन्तारः^५ । तैः सह भूता
माध्यमिका वाक् । शृण्वन्तु, अस्मत्स्तोत्रम् । यज्ञार्हाः । अथ प्रत्यक्षः—दत्तं । धनम् । पुत्रसहि-
तम् । क्षिप्रकारिणः ।

विष्णुं स्तोमासः पुरुदस्ममर्का भगस्येव कारिणो यामनि ग्मन् ।

उरुक्रमः ककुहो यस्य पूर्वीर्न र्धन्ति युवतयो जनित्रीः ॥ १४ ॥

विष्णुम् । विष्णुम् । स्तोत्रशस्त्राणि । बहूनां दर्शनीयम् । गमने । गच्छन्त्यभि-
गच्छन्ति । यथा भजनीयस्याढ्यस्य । कर्मकराः, आगमन उद्युक्ता भवन्ति । विस्तीर्णक्रमः^६
स देवः । दिशः । पूर्व्यः^७ । यस्य प्रसादाद् विविक्ता भवन्ति, तत्प्रभावादेव । जनयिष्यः । युव-

१. द्योतमानाः Sy.
२. मत्याः M. मर्यः P. शत्रूणां मारयितारः Sy.
३. ०कार्थं P. उदकाद्यज्ञाद्वा प्रादुर्भूताः । यद्वा ऋतमुदकं जातं येभ्यस्ते ऋतजाताः Sy. ४. जात P.
५. सततगमनशीलाः Sy.
६. वाक्यं M. वाक् क्य P. गद्यपद्यरूपेण प्रसरणमस्या अस्तीति सरस्वती । वाग्देवता च । एते सर्वे देवाः Sy.
७. अस्मिन्स्तो० M. मदीयमिमं स्तोमम् Sy.
८. अस्मभ्यं घत् । धात—दधातेर्लोडि 'बहुलं छन्दसि' इति शपो लुक् । 'तप्त-नप्तनथनाश्च' इति तबादेशः । पादादित्वादिनिघातः । तपः पिस्त्वादिनुदात्तत्वे धातुस्वरः Sy.
९. अस्माकं फलप्रदाने त्वरणयुक्ता हे मस्तः ! तुरासः—'तुर त्वरणे' । इगुपथ-लक्षणः कः । ग्रामन्त्रितत्वाग्निघातः Sy.
१०. देवम् Sy.
११. VM. explains स्तोमासः and अर्काः together as स्तोत्रशस्त्राणि ।

- स्तूयन्त एभिरिति स्तोमाः स्तोत्राणि । अर्काः—अर्चनीयानि शस्त्राणि च Sy.
१२. बहुकर्मणम् । यद्वा बहून् दस्यत्युपक्षयपयतीति पुरुदस्मः । तम् Sy.
१३. सततं प्रतायमानेऽस्मिन् यज्ञे Sy.
१४. ०च्छ सन्त्य० P. गच्छन्तु । ग्मन्—गभेर्लुङि 'मन्त्रे घस—'इत्यादिना च्ले-र्लुक् Sy.
१५. धनस्य Sy.
१६. ०करः P. कर्तुणीव स्थितानि तानि Sy. १७. उद्युक्ता P.
१८. उरुमहान् क्रमः पादविक्षेपो यस्य सः त्रिविक्रमावतारे एकेनैव पादेन सर्वं जगदाक्रम्यातिष्ठत Sy.
१९. ककुहः—कं स्कुभन्ति विस्तारयन्तीति ककुभो दिशः । यद्वा ककुबुच्छ्रयार्थः । उच्छ्रिता इव हि दिशो वृक्षाग्रेषूपलभ्यमानास्तिष्ठन्ति । एता दिशः । ककुभः—पृथोदरादित्वाद्रूपस्वरसिद्धिः Sy.
२०. पूर्वः M. बह्व्यः P.
२१. प्रवाता सदा P.
२२. ०यिष्यो P. सर्वस्य जनयिष्यः Sy.
२३. परस्परमसङ्कीर्णाः Sy.

तयो दिशः । न । मर्दन्ति, न परस्परं बाधन्ते, यथास्थानं तिष्ठन्तीति ।

इन्द्रो विश्वैर्वीर्यैः^१ पत्यमान उभे आ पंग्रौ रोदसी महित्वा ।

पुरंदरो वृत्रहा धृष्णुपैणः संगृभ्यां न आ भंरा भूरि पश्वः ॥ १५ ॥

इन्द्रो विद्वंः । इन्द्रः । सर्वैः । वीर्यैः सह । आगच्छन् । उभे । द्यावापृथिवी । महत्त्वेन । आपूरयति । शिष्टः प्रत्यक्षः—पुरां दारयिता । शत्रूणां हन्ता । प्रसहनसेनस्त्वम् । पशोः । भूरि । हस्तेन सङ्गृह्य । अस्मभ्यम् । आभरे, बहून् देहि पशून्तिव्यर्थः ।

नासत्या मे पितरां बन्धुपृच्छां सजात्यमृश्चिनोश्चारु नाम ।

युवं हि स्थो रयिदौ नो रयीणां दात्रं रक्षेथे अकवैरदब्धा ॥ १६ ॥

नासत्या । 'इमे अश्विनो' इति ब्राह्मणाद् अश्विनो द्यावापृथिव्यौ, अत उक्तम्—अश्वि-

१. मर्दन्ति P.

विष्णोराज्ञां न हिंसन्ति Sy.

२. Omitted in P.

३. सह P. सामर्थ्यैः Sy.

४. गच्छ सुभे P.

प्राप्यमाणः सः Sy.

५. द्यावापृथिव्यौ Sy.

६. स्वकीयेन महिम्ना Sy.

७. पूर० P.

पूरयामास Sy.

८. P. reads परोक्षः शिष्टः for शिष्टः प्रत्यक्षः ॥ शेषः प्रत्यक्षकृतः Sy.

९. शत्रुपुरां दारयिता । पुरन्दरः—'द्वि विदारणे' इत्यस्य पुरशब्द उपपदे 'पूःसर्वपोर्दारिसहोः' इति खच्प्रत्ययः । 'बाचंयमपुरन्दरौ च' इति निपातनात् पूर्वपदस्यामागमः । चित्त्वादन्तोदात्तः Sy.

१०. वृत्रस्य हन्ता Sy.

११. ०सहसे० P. पराभिभवनशीलसेनोपेतः स त्वम् । धृष्णुपेणः—'पूर्वपदात्—' इति संहितायां षत्वम् । यदा षत्वं तदा 'रथाभ्याम्—' इति णत्वम् Sy.

१२. पशून् । पश्वः—पशुशब्दात् शसः 'जसा-दिषु छन्दसि वावचनम्' इति सवर्ण-दीर्घाभावः Sy.

१३. प्रभूतं यथा भवति तथा Sy.

१४. सङ्गृभ्य—ग्रहेत्यपि स्थानिवद्भावात् सम्प्रसारणम् । 'हृप्रहोर्भङ्छन्दसि' इति भत्वम् । 'लिति' इति प्रत्ययात्पूर्व-स्योदात्तत्वम् Sy.

१५. देहि । यद्वा पश्वः पशोर्भूरि बहुत्वं पशूँश्च यच्छेति Sy.

१६. ०त्यत्यंः P.

१७. ति M. Cf. इमे ह वै द्यावापृथिवी प्रत्यक्षमश्विनो SB. 4. 1. 5. 16.

नार्वेव । मम । मातापितरौ—इति । बन्धनं यी पृच्छतः 'किं त्वं बुद्धोऽसि' इति, तौ बन्धुपृच्छौ, तत्र शाटघायनकम्—'अश्विनौ वं देवानां बन्धुमुचौ' इति । समानं जन्मनि भवम् । अश्विनोः । कल्याणम् । नासत्येत्यादिकं नाम । शेषः प्रत्यक्षः—युवाम् । हि । अस्माकम् । धनानाम् । दातारौ । भवथः । दत्तं च धनम् । रक्षथे । कुत्सितैरुपायैः । शत्रुभिः, अहिंसिताविति ।

महत्तद्वः कवयश्चारु नाम यद्धं देवा भवथ विश्व इन्द्रे ।

सखं ऋभुभिः पुरुहूत प्रियेभिरिमां धियं सातये तक्षता नः ॥ १७ ॥

महत्तत् । हे क्रान्तदर्शनाः ! ऋभवः ! महत् । तत् । वः । नमनम् । अभ्युदयावहम् । यत् । खलु । यूयं सर्व एव । इन्द्रे । सङ्गता भवथ । त्वं च पुरुहूत ! समानख्यानो भवसि ।

१. नासत्या—'नभ्राणपात्—'इत्यादिना निपातनान्नजः प्रकृतिभावः Sy.
२. युवां मे पालयितारौ भवतम् Sy.
३. न्वन P.
४. ०न्धुच्छौ P. हविष्प्रदातृत्वेन बन्धूनस्मान् अपेक्षितमर्थं पृच्छत इति बन्धूनां प्रष्टारौ । बन्धुपृच्छा—पृच्छेः क्विप् । 'सुपां सुलुक्—'इति सुपो ङादेशः Sy.
५. रत्र P. ६. बुद्धमु० M.
७. Śāt. reads अश्विनौ हि देवानां बद्धमुचौ. 12. 13. O. M. p. 25. Collection of the Fragments of Lost Brāhmaṇas. B. Ghosh. Fragments XII-XIII. p. 37.
८. सजाते भवं सङ्गतम् । सजात्यम्—सजाते भवम्—'भवे छन्दसि' इति यत् । तित्स्वरितः Sy.
९. न्वनम् P.
१०. ०श्विनौ P. युवयोरश्विनोः Sy.
११. ०ल्याणाम् P. कमनीयम् Sy.
१२. खलु Sy. १३. अस्मभ्यम् Sy.
१४. धनानां मध्ये Sy.
१५. उत्तमस्य धनस्य दातारौ Sy.

१६. स्थः—अस्तेर्लटि रूपम् । हियोगादनिघातः Sy.
१७. दत्तं च or दात्रं च is suggested for दत्तं च । VM. explains दात्रं by धनम् ॥ हविषां दातारं माम् Sy.
१८. पालयतम् Sy. १९. अकुत्सि० is suggested for कुत्सि० ॥ अकुत्सितैः शोभनैः कर्मभिः Sy.
२०. ०रसि० P. केनाप्यतिरस्कृती युवाम् Sy.
२१. VM. ignores रयि of रयिदौ ॥
२२. हे मेधाविनः ! Sy.
२३. हे देवाः ! Sy.
२४. प्रभूतम् Sy. २५. तादृशम् Sy.
२६. युष्माकम् Sy. २७. कर्म नमनं वा Sy.
२८. मनोहरं खलु Sy.
२९. येन कर्मणा । 'सुपां सुलुक्—'इत्यादिना सुपो लुक् Sy. ३०. इन्द्रोपलक्षिते लोके Sy. ३१. ग सङ्गता P.
३२. वयं M. देवत्वं प्राप्नुथ । भवतेर्लटि रूपम् । यद्वृत्तयोगादनिघातः Sy.
३३. बहुभिराहूत ! हे इन्द्र ! Sy.
३४. सखं ऋभुभिरित्यत्र संहितायाम् 'ऋत्यकः' इति प्रकृतिभावो ह्रस्वत्वं च Sy.

प्रियैः । ऋभुभिः । इत्यमिन्द्रेण सङ्गता यूयम् इदम् । कर्म । अस्माकम् । लाभाय । कुरुत ।

अ॒र्य॒मा णो॒ अदि॑तिर्य॒ज्ञिया॒सोऽद॑ब्धानि वरु॑णस्य व्र॒तानि॑ ।

यु॒योत॑ नो अन॒पत्यानि॑ गन्तोः प्र॒जावा॑न्नः पशु॒माँ अ॑स्तु गा॒तुः ॥ १८ ॥

अ॒र्य॒मा । अ॒र्य॒माँ च । अस्माक॑मस्तु । अदि॑तिश्च । देवा॑श्च । असुरै॑रनु॒पहि॑सितानि । वरु॑णस्य । व्र॒तानि॑ भवन्ति, स॑ चास्मा॑कमस्तु । ते यूयं हे अ॒र्यम॑प्रभृतयः ! अ॒भिग॑न्तव्याद् गृहात् । अन॒पत्यानि॑—पुत्रा॑णामयोग्यानि ज्वरादीनि । पू॒यक् कुरु॑त । ततोऽस्मा॑कम् । गा॒तुः । प्र॒जावा॑न् । अस्तु । पशु॑माँश्चेति ।

१. प्रियतमैः Sy.

२. ऋभुभिः M. and P.

ऋतेन भवन्त्युतेन भान्तीति वा । देवैः Sy.

३. इन्द्रसहिता ऋभवो यूयम् Sy.

४. इमामस्मदीयाम् Sy.

५. स्तुतिम् Sy.

६. घनादिलाभार्थम् Sy.

७. स्वीकुरुत Sy.

८. ऋच्छति सर्वदा गच्छतीत्ययंमा सूर्यः । अ॒र्य॒मा—'ऋ गतो' 'इवक्षन्प्लीहन्क्लेवन्—'इत्यादिना निपातनाद्रूपसिद्धिः Sy.

९. ०मसु M. ०मस्ति P. अस्मान् रक्षन्त्विति शेषः Sy.

१०. विति० P. देवमाता । अदितिः—'दीद् क्षये' इत्यस्य कर्तरि क्तिच् । नञा समासः । छान्दसं ह्रस्वत्वम् । नञःस्वरः Sy.

अदितिरदीना N.4.22.

११. यज्ञार्हा देवाः Sy.

१२. अहिंसितानि भवन्ति Sy.

१३. यस्य वरुणस्य Sy.

१४. कर्माणि Sy.

१५. स वरुणस्ते चार्यमादयो देवाः Sy.

१६. चास्मा P.

१७. ०न्तव्याः P. सन्मार्गात् । गन्तोः—'गम्लु गतो' 'सितनिगमिससिच्यविधा-ऋकुशिभ्यः—'इति तुप्रत्ययः । निस्वा-दाद्युदात्तः Sy.

१८. ०पत्या P. अपत्यानां पुत्राणामहितानि कर्माणि । यद्वा पतनकारणं न भवतीत्यपत्यम् । तदन्यान्पतपत्यानि पतनकारणानि कर्माणि Sy.

१९. वृषाम् ० P.

२०. कुरु P.

यथा तान्यहितानि कर्माणि न स्पृशन्ति तथा कुरुतेत्यर्थः । यौतेरमिश्रीभावकर्मणो लोटि 'बहुलं छन्दसि' इति शपः श्लुः । 'तप्तनप्तनथनाश्च' इति तप्रत्ययस्य तबादेशः Sy.

२१. अस्मदीयं गृहम् Sy.

२२. गातु P. गायन्ति स्तुवन्तीन्द्रादीनत्रेति गातुर्गृहम् । गातुः—'गायाहिभ्यश्च (Uṇādi. 1.72.) इति तुप्रत्ययः Sy.

२३. जावन् P.

अपत्योपेतम् Sy.

२४. ०शुमाश्चेति P.

पश्वादियुक्तम् Sy.

देवानां दूतः पुरुष प्रसूतोऽनागान्नो वोचतु सर्वताता ।
शृणोतु नः पृथिवी द्यौरुतापः सूर्यो नक्षत्रैरुर्वन्तरिक्षम् ॥ १९ ॥

देवानां दूतः । देवानाम् । दूतोऽग्निः । बहुप्रकारम् । यजमानैः प्रसूतः । अपापं भवन्त्वमी इति । वदतु । सर्वस्य विस्तारयिता, सर्वस्य कर्ता वा । शृणोतु । अस्मान् । पृथिवी । द्यौः । आपः । सूर्यः । च । नक्षत्रैः सह । विस्तीर्णम् । अन्तरिक्षं च ।

शृण्वन्तु नो वृषणः पर्वतासो ध्रुवक्षेमास इळ्या मदन्तः ।
आदित्यैर्नो अदितिः शृणोतु यच्छन्तु नो मरुतः शर्म भद्रम् ॥ २० ॥

शृण्वन्तु । शृण्वन्तु । अस्मान् । सोमस्य वर्षितारः । ग्रावाणः । ध्रुवक्षाः । अत्रेण । मदन्तः । तथाऽऽदित्यैः सह । अस्मान् । अदितिश्च । शृणोतु । मरुतश्च । अस्मभ्यम् ।

१. तथाच तैत्तिरीयकम्^१ 'अग्निदेवानां दूत आसीत्' Sy.

२. पुरुषु बहुषु देशेषु Sy.

३. ०मानं P. अग्निहोत्रार्थं विहितः । यद्वा पुरुभिर्यजमानैः यष्टव्यदेवाह्वानार्थं प्रेरितः । प्रसूतः—'ध्रु प्रेरणे' । कर्मणि क्तः । 'गतिरनन्तरः' इति गतेः प्रकृतिस्वरः Sy.

४. अपाप M. अपा P. अनागसः । अनागान्—शसि सकारलोपश्छान्दसः । सवर्णदीर्घे कृते 'तस्माच्छसो नः' इति नत्वम् Sy.

५. ०न्त्वमि P. ६. ब्रवीतु । वोचतु—'वच परिभाषणे' । 'व्यत्ययो बहुलम्' इति शपोऽडादेशः । 'वच उम्' गुणः । निघातः Sy. ७. सर्वत्र Sy.

८. अस्मदीयां स्तुतिं शृण्वन्तु । प्रत्येक-विवक्षया एकवचनम् Sy.

९. तादृशोऽग्निः कर्मकर्तृसाधनवैगुण्येन सा-पराधानस्मान् Sy.

१०. सूर्यस्य P. ११. इव P.

१२. नक्षत्रैः—'नक्ष गतौ' 'अग्निनक्षियजिबन्धि-पतिभ्योऽजन्' इत्यत्रन् प्रत्ययः । नित्वा-दाद्युदात्तः । यद्वा न क्षरति न क्षीयते इति वा नक्षत्रम् । 'नभाण्पात्'—'इति नजः प्रकृतिभावः । नजः स्वरः Sy.

१३. VM. explains नः once only.

१४. M. repeats शृण्वन्तु । शृणु P.

१५. अस्मदीयां स्तुतिम् Sy.

१६. सेवस्य P. १७. अभिमतफलसेचका मरुतः Sy. १८. पूणन्ति पूरयन्त्य-धिनां कामानिति पर्वता ग्रावाभिमानिनो देवाः Sy. १९. निश्चलस्थानाः Sy.

२०. Omitted in P. हृविलक्षणेनाग्नेन Sy.

२१. मेद० P. माद्यन्तः सन्तः Sy.

२२. अपत्यभूतैरादित्यैरुपेता । आदित्यैः—अदितेरपत्यानीत्यर्थे 'दित्यदिति'—'इति ष्यः । प्रत्ययस्वरेणान्तोदात्तः । सुपा सहकादेशे कृते एकादेश उदात्तः Sy.

1. Cf. स (अग्निः) हि देवानां दूत आसीत् SB. 1.4.1.34 and अग्निरेव देवानां दूत आस SB. 3.5.1.21; 1.4.1.34.

भजनीयम् । सुखम् । प्रयच्छन्तु ।

सदा सुगः पितुमाँ अस्तु पन्था मध्वा देवा ओषधीः संपिपृक्त ।

भगो मे अग्ने सख्ये न मृध्या उद्रायो अश्यां सदनं पुरुचोः ॥ २१ ॥

सदा सुगः । सदा । शोभनगमनः । अन्नवान् । अस्तु । मार्गोऽस्माकम् । तथा हे देवाः ! ओषधीः । मधुना । सम्पृक्ताः कुरुत, मधु इत्युदकनाम । हे अग्ने ! त्वया सख्ये सति । अस्माकम् । भगः । न । हिंस्येत् । धनस्य । सदनम् । अहमुदश्याम् । बहूभिः शब्दनीयस्येति ।

स्वदस्व हव्या समिधो दिदीह्यस्मद्रथेक्सं मिमीहि श्रवांसि ।

विश्वीं अग्ने पृत्सु ताञ्जेषि शत्रूनहा विश्वा सुमना दीदिही नः ॥ २२ ॥

[स्वदस्व १] स्वदस्वान्ने ! स्वहवीषि । सन्दीपय च । अन्नान्यस्माकम् । तथाऽम्-

१. कल्याणकरम् Sy. २. ददतु Sy.
३. प्रवत्स्यन् यजमानः 'सदा सुगः' इत्युचं जपन् गच्छेत् । सूत्रितञ्च—'सदा सुगः पितुमाँ अस्तु पन्था इति पन्थानमवरुह्य' (ASS. 2. 5.) इति Sy.
४. हे अग्ने ! अस्माकम् Sy.
५. सर्वदा । सदा स्वरादिष्व्याद्युदात्तत्वेन पाठादाद्युदात्तः Sy. ६. सुखेन गन्तुं शक्यः Sy. ७. ०स्मात्कम् M.
८. न M. ९. माधुर्योपेतोदकेन Sy.
१०. सम्पृचंयत । सेचयतेत्यर्थः । पिपृक्त—'पृची सम्पृक्तं' । लोटि 'बहुलं छन्दसि' इति शपः श्लुः । 'बहुलं छन्दसि' इत्यभ्यासस्येत्वम् Sy.
११. The passage मधु इत्युदकनाम should immediately follow मधुना and precede सम्पृक्ताः कुरुत ।
१२. Ngh. I. 12.; also cf. N. 10. 31.
१३. सख्ये सञ्जाते सति Sy.
१४. मे मम Sy. १५. धनम् Sy.
१६. विनश्यतु । मृध्याः—'मृधिर्हिसार्थः' । लिङि

- 'तिङां तिङो भवन्ति' इति तिपः सिप् Sy. १७. स्थानम् Sy.
१८. अभिमुदश्याम् P. प्राप्नुयाम् Sy.
१९. बहून्नस्य च Sy.
२०. पशो पुरोडाशस्विष्टकृतः 'स्वदस्व हव्या' इति याज्या । सूत्रितञ्च—'स्वदस्व हव्या समिधो दिदीहीति पुरोडाशस्विष्टकृतः' (ASS. 3. 5.) इति Sy.
२१. The *pratīka* has been supplied by the Editor.
२२. स्वादय । स्वदस्व—'स्वद आस्वादाने' लोटि रूपम् । थासो लसार्वधातुकस्वरे धातुस्वरः Sy.
२३. हवनयोग्यानि हवीषि Sy.
२४. सम्यक् प्रकाशय । दिदीहि—'दिवु क्रीडादौ' इत्यस्य लोटि 'बहुलं छन्दसि' इति विकरणस्य श्लुः । । परत्वात् 'हलि च' इति दीर्घत्वे कृते पश्चाद् बलि लोपः । निघातः Sy.
२५. दीपितानि तानि श्रवांसि अन्नानि Sy.
२६. ०था सूद० M.

दभिमुखमेव । सम्मिमीहि । अन्नानि, सम्मानं कुरु । तथा सर्वान् । अग्ने ! सङ्ग्रामेषु । तान् । शत्रून्, अस्मदीयान् । जय । किं बहुना, सर्वेष्वपि । अहं-सु । शोभनमतिः सन् । दीप्यस्व । अस्माकं गृह इति ।

III.55.

उपसः पूर्वा अध यद्वथुपुर्महद्वि जज्ञे अक्षरं पदे गोः ।

व्रता देवानामुप नु प्रभूपन्महदेवानामिसुरत्वमेकम् ॥ १ ॥

उपसः । रात्रेरनन्तरमुपसः । पूर्वभाविन्यः । यदा । व्युच्छन्ति । ततः । महत् ।

१. अस्मदभिमुखानि । अस्मद्रथक्-अस्मानञ्चतीत्यञ्चतेः विवप् । 'विष्वदेवयोश्च टेः' इति टेरद्रचादेशः । 'सुपां मुलुक्'—इति सुपो लुक् । अद्रचादेशस्यान्तोदात्तत्वेन निपातनाद् यणादेशे कृते 'उदात्तस्वरितयोः' इति यणः स्वरितत्वम् Sy.

२. सम्मानय । कुर्वित्यर्थः । मिमीहि—'माङ् माने शब्दे च' । जुहोत्यादिः । तस्य लोटि व्यत्ययेन परस्मैपदम् । निघातः Sy.

३. संमानकं M. सम्मानं कं P. The passage सम्मानं कुरु seems to be the explanation of सम्मिमीहि । Therefore it should immediately follow सम्मिमीहि ॥

४. बाधकान् Sy.

५. सर्वाणि Sy.

६. अहानि Sy.

७. ०मति P. शोभनमनस्कः सन् । सुमनाः—'सोमंनसि' इत्युत्तरपदाद्युदात्तत्वम् Sy.

८. अग्निहोत्रादिकर्मयोग्यानि प्रकाशय । वीदिहि—दिव्येयंइलुकि लोटि तुजादित्वाद्भ्यासस्य दीर्घः । वलि लोपः Sy.

९. 'उपसः पूर्वाः' इति द्वाविंशत्यृचं द्वितीयं सूक्तं त्रैष्टुभम् । 'उपसः' इत्यनुक्रमणिका । (KSA. 19. 55. p. 16.) प्रजापतेरार्षं वैश्वदेवं 'प्रजापतिर्हि वैश्वदेवं ह' (KSA. 19. 54. p. 16.) इति पूर्वसूक्ते हिहृशब्दप्रयोगात् । सूक्तविनियोगो लैङ्गिकः । अत्राद्योपस्था ततः परं नवर्चोऽग्न्यादिदेवतास्ततः परा अहोरात्रदेवताका ततश्चतस्रो रोदस्योः पञ्चदशी छुनिशोर्वा षोडशी दिग्देवताका ततः षड्वचो वर्षत इन्द्रस्य केचिदग्नेस्त्वष्टुश्चेति मन्यन्ते Sy.

१०. ०षसा P.

११. उदयकालात् प्राचीनाः Sy.

१२. The scribe denotes some omission by black dots after यदा । The blank space has been filled in different ink by the word 'ह्यु' ।

१३. व्यूवुः—'उष प्लुष दाहे' इत्यस्य विपूर्वस्य लिट्युत्ति रूपम् । 'सह' इति योगविभागात्समासः । यद्वृत्तयोगादनिघातः Sy.

१४. तदानीम् Sy.

१५. प्रभूतम् Sy.

अक्षरं तेज आदित्याख्यम् । विजायते । तेजसः । स्थाने दिवि । तत उदित आदित्ये देवानाम् ।
व्रतानि कर्माणि । प्रकर्षेण भवितुमिच्छन् यजमानः । उपभवति, अनुतिष्ठति कर्माणीत्यर्थः ।
तदिदं देवानाम् । महत् । एकम् । प्राबल्यमिति ।

मो षू षो अत्र जुहुरन्त देवा मा पूर्वे अग्ने पितरंः पदज्ञाः ।

पुराण्योः सब्रनोः केतुरन्तर्हृद्देवानामसुरत्वमेकम् ॥ २ ॥

मो षू षः । हे अग्ने ! अस्माकम् । अस्मिन् लोके । देवाः । मा । जुहुरन्त कुटिला
मा भूवन्, भागधेयग्रहणार्थमिहागच्छन्तु । मा च । पितरोऽस्माकम् । पूर्वे मृताः पिण्डपितृ-
यज्ञदेवताः । स्थानज्ञाः स्वकुलजातानामावासज्ञाः । स्विति पूरणम् । पुरातन्योः । द्यावापृथिव्योः
सर्वेषामावासभूतयोः । मध्ये । प्रज्ञापकस्त्वं दूतो भूत्वा चरति, तस्मात् ते तथा कुर्वन्ति । तच्चैतद्

१. न क्षरतीत्यक्षरम् । अविनाश्यादित्या-
ख्यम् Sy.
२. ज्योतिः Sy. ३. उत्पद्यते Sy.
४. उदकस्य Sy.
५. समुद्रे नभसि वा Sy.
६. अथोदिते सूर्ये Sy.
७. P. omits भवितुमिच्छन् ॥ अग्निहो-
त्रादिकर्मसु प्रभवितुमिच्छन् । प्रभूषन्
—भवतेः सनि द्विवचनस्य छन्दसि वि-
कल्पितत्वात् अत्र द्विवचनाभावः । त-
दन्ताच्छतरि रूपम् । प्रादिसमासः ।
शतुलंसार्वधातुकस्वरे धातुस्वरः Sy.
८. समीपं नेष्यति । योग्यक्रियाध्याहारः Sy.
९. त्यर्थः P.
१०. मुख्यम् Sy.
११. अस्यति क्षिपति सर्वानित्यमुरः प्रबलः ।
तस्य भावोऽमुरत्वम् । महदेववर्यम् Sy.
१२. VM. ignores नु ॥ नु क्षिप्रम् Sy.
१३. अस्मान् Sy.
१४. काले Sy.
१५. हिंस्युः । जुहुरन्त—'हृ प्रसह्यकरणे'
सुहि जुहोत्यादित्वात् श्लुः । व्यत्यये-

नात्मनेपदम् । 'बहुलं छन्दसि' इत्यु-
त्वम् । संज्ञापूर्वकस्य विधेरनित्यत्वाद-
दादेशाभावेऽन्तादेशः Sy.

१६. ०णाल्यं P.
१७. M. omits words between
ग्रह and च ॥ मा हिंसिवुः Sy.
१८. पुरातनाः Sy.
१९. ०ज्ञमेव P.
२०. कर्माप्यनुष्ठाय देवपदमनुभवन्तः Sy.
२१. ०सज्ञा M. and P.
२२. सिति P. सुष्ठु Sy.
२३. पुरातन्यो P. पुरानो P.
पुरातनयोः Sy.
२४. ०थिव्योः P. सीदन्त्यनयोर्देवमनुष्या इति
सद्यनी रोदसी । तयोः Sy.
२५. मध्ये उदेति । तस्मादत्र मा हिंसन्तिव-
त्यर्थः Sy.
२६. यज्ञानां प्रज्ञापकः सूर्यः Sy.
२७. M. omits words between
यामावा and भूत्वा.
२८. चरसि is suggested for चरति ॥
२९. तस्मत् P. ३०. ०च्चैत P.

देवानाम् । एकम् । असुरत्वमिति ।

वि मे पुरुत्रा पतयन्ति कामाः शम्यच्छा दीद्ये पूव्याणि ।

समिद्धे अग्नावृतमिद्धदेम महद्देवानामसुरत्वमेकम् ॥ ३ ॥

वि मे पुरुत्रा । मम । बहुविषयेषु प्रज्ञापद्वादिषु । कामाः । विविधम् । पतन्ति । ततोऽहं पुरातनानि वैदिकानि । कर्माणि । अभिलक्ष्य तानि कर्तुमित्यर्थः । तदर्थमग्नि दीपयामि । अथ वयं समिद्धे सति । अग्नी । तस्मै प्राप्तमासादितं हविः । वदेम । यच्चैतदेवं वयं कुर्मस्तदपि देवानाम् । प्राबल्यकृतमिति ।

समानो राजा विभ्रतः पुरुत्रा शये शयासु प्रयुतो वनानु ।

अन्या वृत्सं भरति चेति माता महद्देवानामसुरत्वमेकम् ॥ ४ ॥

समानः । एक एव । अयं दीप्यमानोऽग्निः । बहुषु देशेषु । विभ्रतो भवति विष्ण्येषु ।

१. VM. ignores महत् ॥ महद्देवानामित्यादि पूर्ववत् Sy.

२. हे अग्ने ! Sy.

३. बहवः । पुरुत्रा—'देवमनुष्यपुरुष' इत्यादिना त्राप्रत्ययः Sy.

४. अभिलाषाः Sy.

५. गच्छन्ति । पतयन्ति—'पत्सु गतौ' । स्वार्थिको णिच् Sy.

६. पुरातनानि स्तोत्राणि तदर्थम् Sy.

७. अग्निष्टोमादिलक्षणं कर्म Sy.

८. M. omits तनानि वैदिकानि कर्माणि । अभिलक्ष्य ॥

९. ०त्यर्थं P.

१०. ०दर्थम् P.

११. ०यानि P.

१२. पश्चाद्यज्ञार्थमग्नी दीप्यमाने सति Sy.

१३. ऋतमित् सत्यमेव Sy.

१४. ०देव P. अनृतवचने हि यज्ञे वंगुण्यं स्यादिति Sy.

१५. ०च्चदे० P.

१६. VM. ignores महत् and एकम् ।

१७. साधारणः सर्वेषाम्, यद्वा एक एव Sy.

१८. M. omits एक एव अयं ।

१९. अभिषुतः सोमो वा Sy.

२०. प्रजापद्वादिषु P. सर्वेषु देशेषु वा । पुरुत्रा—अधिकरणे त्राप्रत्ययः Sy.

२१. विभ्रतो P. अग्निहोत्रार्थं विहृतो भवति, यद्वा यज्ञार्थं विहृतो भवति । 'हृञ् हरणे' । कर्मणि क्तः । 'गतिरनन्तरः' इति गतेः प्रकृतिस्वरत्वम् Sy.

२२. विष्ण्येषु M.

धिषेषु P.

स तत्र शेते । शयनयोग्यासु भूमिषु । प्रलिलष्टः । काष्ठानि । अनु । वत्समग्निम् ।
एका माता पृथिवी । हविर्भिवारयति । अथान्या माता द्यौः । निवासयति मुखमेवाग्निदत्तं
भुञ्जानेति^{११} ।

अचित्पूर्वास्वपरा अनुरुत्सद्यो जातासु तरुणीष्वन्तः ।

अन्तर्वतीः सुवते अप्रवीता महद्देवानामसुरत्वमेकम् ॥ ५ ॥

आक्षित् । जरतीष्वप्योषधीषु । आधेताऽग्निर्भवति । तथाऽपराश्च जनिष्यमाणाः ।
अनुरुध्यते । तथेदानीम् । जातासु । तरुणीष्वपि । अन्तर्भवति । तत्र वर्तमानश्च गर्भवती-
रोषधीः । प्रेरयति प्रसूताः करोति । पुरुर्वैरनिपिक्तगर्भा अपि, 'तस्मादोषधयोऽनभ्यक्तारो

१. अग्निः, अभिषुतः सोमो वा Sy.
२. तुत् M.
३. निवसति । शये—'शीङ् स्वप्ने' ।
'लोपस्तः—'इति लकारलोपः । 'शीङः
सार्वधातुके गुणः' Sy.
४. वेदेषु । शेते हविरादयः पदार्था अत्रेति
शया बध्नास्तासु । शयासु—'शीङ् स्वप्ने' ।
'एरच्' इत्यधिकरणेऽच् Sy.
५. वृश्चिष्टः P. विभक्तोऽग्निर्वर्तते । सो-
मश्चेत् वनेषु चमसेषु विभक्तो वर्तते Sy.
६. अनुवर्तनं वनेष्वरणिष्वपेषु काष्ठेषु Sy.
७. पवस० P. वत्सभूतमग्निं सोमं वा Sy.
८. तस्य द्वे मातरौ द्यावापृथिव्यौ । तयोः
द्यौरस्या भूतैर्जायमानतया Sy.
९. वृष्ट्यादिरूपेण पोषयति । भरति—
'भृञ् भरणे' । भूवादिः । 'एकान्याभ्यां
समर्थाभ्याम्' इति पूर्वस्य न निघातः Sy.
१०. वसुधा Sy.
११. निवसति P. केवलं निवासयति । क्षेति
—'क्षि निवासगत्योः' इत्यस्य लटि
'बहुलं छन्दसि' इति विकरणस्य लुक् Sy.
१२. VM. ignores महत् । देवानाम् ।
असुरत्वम् । एकम् ॥ For explan-

- ation see RV. III. 55.1. and 2.
१३. जीर्णसु Sy.
 १४. आवर्तमानः । आक्षित्—'क्षि निवास-
गत्योः' । क्विप् Sy.
 १५. तथा नव्या ओषधीः Sy.
 १६. अनुरुध्यन् । उत्पत्यानुगुष्येनानुतिष्ठन्न-
ग्निः सूर्यो वा । अनुरुत्—'अनो रुध
कामे' । अस्मात्क्विप् । 'अन्येषामपि
दृश्यते' इति दीर्घः । कृत्स्वरः Sy.
 १७. तथा तदा० M. तदानीम् Sy.
 १८. उत्पन्नासु Sy.
 १९. पल्लवितास्वोषधीषु । तरुणीषु—'नञ्स्व-
जीकृत्स्युस्तरुणतलुनानामुपसंख्यानम्'
(PMBH. 4.1.15.6.) इति डीप् ।
 २०. वर्तते Sy.
 २१. अग्निना गर्भवत्यो भूत्वा । अन्तर्वतीः—
'भ्यः' इति मत्तुपो वत्वम् Sy.
 २२. फलं पुष्पं चोत्पादयन्ति । सुवते—'षूङ्
प्राणिगर्भविमोचने' इत्यस्य रूपम् । नि-
घातः Sy.
 २३. ०रुवेर० P. ता ओषधयः केनापि पुह-
वेणानिपिक्तेरेतस्का अनभ्यक्ता वा Sy.
 २४. ०क्तारे P.

भवन्ति' इति ब्राह्मणम्, 'तस्मात्पराचीः प्रजाः प्रवीयन्ते प्रतीचीर्जायन्ते' इति चेति ।

शयुः परस्तादध नु द्विमाताबन्धनश्चरति वत्स एकः ।

मित्रस्य ता वरुणस्य व्रतानि महद्देवानामसुरत्वमेकम् ॥ ६ ॥

शयुः परस्तात् । अपरस्यां दिशि गार्हपत्ये । सर्वदा शयनशीलः । द्वयोश्च लोक-
योर्निर्माता । कश्चित् । वत्सः । बन्धनरहितः । इतस्ततश्चरतीति । तादृशानि । एतानि
कर्माणि । मित्रावरुणकृतानि, शयनं वरुणकृतम्, चरणं मित्रकृतमिति ।

द्विमाता होता विदथेषु सम्राळन्वग्रं चरति क्षेति बुध्नः ।

प्र रण्यानि रण्यवाचो भरन्ते महद्देवानामसुरत्वमेकम् ॥ ७ ॥

द्विमाता । द्विमाता । ह्याता । यज्ञेषु । सम्राडाहवनीयो भूत्वा । अग्रमुत्तरवेदिम् ।
प्रति । गच्छति । तथा बुध्नो भूत्वा परस्ताच्च । अनवरतं निवसति । तस्मा अग्नये प्रभरन्ते ।

१. The quotation is untraced.
२. प्रचीय० P.
३. VM. ignores महत् । देवानाम् । असुरत्वम् । एकम् ॥ For explanation see RV.III.55.1 and 2. ॥ तदिवं देवानामैश्वर्यम् Sy.
४. शयु P.
५. पश्चिमायां दिश्यस्तमयवेलायाम् Sy.
६. शयानोऽप्याप्रियमाणो भवति । शयुः— 'शीङ् स्वप्ने' । 'भूमृशीतुचरि—'इत्यादिना उप्रत्ययः Sy.
७. द्वे छावापृथिव्यौ मातरौ यस्य स द्विमाता । यद्वा द्व्योर्लोकयोर्निर्माता सूर्यः । द्विमाता—'नद्युतश्च' इति प्राप्तस्य कपः 'ऋतश्छन्दसि' इति प्रतिषेधः Sy.
८. छावापृथिव्योः साधारणः Sy.
९. वसः P. तयो रसादानात् पुत्रः Sy.
१०. ०नमेतः P. अप्रतिबद्धगतिरनात्मन्वन एकः सन् Sy.
११. नभसि गच्छति Sy.

१२. तानीमानि Sy.
१३. मित्रावरुणयोः Sy.
१४. VM. ignores अथ । नु । महत् । देवानाम् । असुरत्वम्. and एकम् ॥ अथ नु अयोदयवेलायाम् Sy.
१५. द्व्योर्लोकयोर्निर्माता Sy.
१६. देवानामाह्याता Sy.
१७. यज्ञेषु सम्भग् राजमानोऽग्निः Sy.
१८. गृह मु० P. अग्रे दिवि Sy.
१९. सूर्यभूतस्तत्र वतंते । चरति—'चादि-लोपे' इति न निघातः Sy.
२०. सर्वस्य कर्मणो मूलभूतः सन् Sy.
२१. भूमौ वसति । यद्वा, अग्रं मुख्यं भागं चरति भक्षयति । क्षेति—यज्वनां गृहेषु निवसति । यद्वा । बुध्नः प्रतिष्ठा अन्तेभागी स्विष्टकृद्रूपेण 'प्रतिष्ठा वै स्विष्टकृत्' (AB. 2. 10.; Kau. Br. 3. 8.) इति श्रुतेः Sy.
२२. प्रकर्षेण कुर्वन्ति, तदिवं देवानामैश्वर्यम् । Sy.

रमणीयानि हवीषि । रमणीयाः स्तुतीश्च यजमाना इति ।

शूरस्येव युध्यतो अन्तमस्यं प्रतीचीनं ददृशे विश्वमायत् ।

अन्तर्मतिश्चरति निषिधं गोर्महद्देवानामसुरत्वमेकम् ॥ ८ ॥

शूरस्य । शूरस्येव । युध्यतः । अन्तिकतमस्य । यथा तमागच्छन्तं दृष्ट्वाऽप्ये परा-
ङ्मुखा भवन्ति, एवम् एनं दृष्ट्वा पराङ्मुखं भवति । हविः परिमोषणार्थमागच्छत् । सर्वे
रक्षः । सोऽप्यं, द्यावापृथिव्योर्मध्ये । देवानां स्तोता हविरादाय । रक्षांसि निषिध्यति । चरति ।
पृथिव्या दिवं प्रति ।

१. स्तोत्राणि Sy.
२. रमणीयवाचः स्तोतारः Sy. Sy. construes रण्यवाचः as a बहुव्रीहि compound but the accent shows that it is not a बहु-व्रीहि compound. VM.'s explanation of it is better.
३. VM. ignores महत् । देवानाम् । असुरत्वम् । एकम्. For explanation see RV. III. 55. 1 and 2.
४. तत्र दृष्टान्तः । यथा. . . समर्थस्य राज्ञोऽभिमुखमागच्छत् परबलं पराङ्मुखं दृश्यते तद्वत् Sy.
५. युद्धं कुर्वाणस्य । 'युध सम्प्रहारे' । दिवा-विः । तस्य शतरि रूपम् Sy.
६. ०क्त्वम० M. कतम० P. समीपे वर्तमानस्य दावाग्नेः । अन्तमस्य । अन्त-शब्दात् 'अत इनिठनौ' इति ठन् । अतिशयेनान्तिक इत्यर्थे तमप् । 'तमे तादेश्च' इति तादिलोपः । नित्वावाधु-वात्तः Sy.
७. प्रतीचीनम्—प्रतिपूर्वस्याञ्चतेः क्विन् । तस्मात् 'विभाषाञ्चरेदिक् स्त्रियाम्' इति खः । ईनादेशः । प्रत्ययस्वरः Sy.
८. णात्स्य० P. अभिमुखमागच्छत् । आ-यत्—'या प्रापणे' इत्यस्याङ्पूर्वस्य शतरि रूपम् । आङ्पूर्वस्य 'अय पय गतौ' इत्यस्य शतरि रूपं वेति व्युत्पत्त्यनवधारणादनवग्रहः Sy. PP. analyses आयत् into आऽयत् whereas Sy. says that there is no analysis in this case (अनवग्रहः) ।
९. भूतजातम् Sy.
१०. मतिः सर्वज्ञायमानः सोऽग्निः Sy.
११. अन्तः Sy. १२. क्वांसि P.
१३. निषिध्यनि० P. हिसिकां वीप्तिम् Sy.
१४. धारयति Sy.
१५. उवकस्य Sy.
१६. VM. ignores महत् । देवानाम् । असुरत्वम् । and एकम् ॥ For explanation see RV. III. 55. 1 and 2.

नि वेवेति पलितो दूत आस्वन्तर्महांश्चरति रोचनेन ।
वपूषि विभ्रंदमि नो वि चष्टे महद्देवानामसुरत्वमेकम् ॥ ९ ॥

निवेवेति । पालयिता इवेतो वाग्निः । दूतः सन् । दिक्षु । निवेवेति गच्छत्याभिमु-
ष्येन तांस्तान् देवान् प्रति । आवापृथिव्योर्मध्ये । महान् । चरति । तेजसा सह । रूपाणि ।
धारयन् । यजमानांश्च । अभिविपश्यति ।

विष्णुर्गोपाः परमं पाति पाथः प्रिया धामान्यमृता दधानः ।
अग्निष्टा विश्वा भुवनानि वेद महद्देवानामसुरत्वमेकम् ॥ १० ॥

विष्णुर्गोपाः । विष्णुः । गोपायिता । उत्तमम् । रक्षति । स्थानम् । प्रियाणि ।
अमृतानि । पृथिव्यादीनि बहूनि । धारयन् । अयमग्निः । तानि । सर्वाण्येव । जानाति ।

१. इचेतो M. पूर्णो वा Sy.

२. वा M.

३. ऽग्नि P.

४. देवानां दूतः अग्निः Sy.

५. त्रिक्षु P. ओषधीषु Sy.

६. नितरां व्याप्य वर्तते । वेवेति—'वी
गत्यादिषु' । यद्भुक्ति ईडभावे रूपम् Sy.

७. च्छन्त्या० P.

८. रोदस्योर्मध्ये Sy.

९. महान् सोऽग्निः Sy.

१०. सूर्येण सह । रोचनेन सहार्थे तृतीया Sy.

११. नानाविधानि रूपाणि Sy.

१२. विभ्रत् सोऽग्निः । विभ्रत्—'डुभृज्
धारणपोषणयोः' इत्यस्य शतरि रूपम् ।
अभ्यस्तस्वरः Sy.

१३. अस्मान्यष्टन् Sy.

१४. ऽभिप० P. विशेषेणानुग्रहदृष्ट्या पश्य-
ति Sy.

१५. VM. ignores महत् । देवानाम् ।
असुरत्वम् । and एकम् ॥ For ex-
planation see RV. III. 55. 1
and 2.

१६. Omitted in P.

१७. व्याप्तः Sy.

१८. सर्वस्य गोपायिता । गोपाः—'गोपायतेः
क्विपि अतोलोपयलोपो Sy.

१९. पाथ उदकस्य स्थानमन्तरिक्षम् Sy.

२०. प्रियतमानि Sy.

२१. क्षयरहितानि, उदकानि Sy.

२२. It is the explanation of धामा-
नि ॥ तेजांसि । यद्वा धामानि लोकधार-
काणि Sy.

२३. अग्निः P. अग्निष्टा—इत्यत्र संहितायां
'युष्मत्तत्तक्षुःष्वन्तःपादम्' इति षत्वम्
Sy.

२४. ऽनामि M.

पाथिवानि दिव्यानि च ।

नानां चक्राते यम्या^१वपू^२षि तयोर^३न्यद्रोच^४ते कृष्ण^५मन्यत् ।

श्यावीं च यदरु^६षी च स्वसारौ महदेवानामसुर^७त्वमेकम् ॥ ११ ॥

नाना । यम्येति रात्रिनामसाहचर्यादहोरात्रयोः प्रयुज्यते । भिन्नानि । रूपाणि । कुरुतः । तदेवाऽऽह—तयोः । अन्यत् । रोचते, ततश्च तच्छुक्लं भवत्यहः । अथ रात्रिः कृष्णा भवति । 'श्यावीति रात्रिनाम' । 'अरुषीत्यहनाम' । यत् अहोरात्रौ । एकस्मादादित्यादुत्पत्तेः स्वसारावित्थं भवतः । एतच्च देवकृतमित्यस्यामप्युच्यಾದित्य एव स्तूयते, अहोरात्रयोः कर्तृत्वात्, तस्यैवोत्तरत्रापि स्तुतिः, स एवेन्द्रश्चोक्तो 'निःषिध्वरीः' इत्यस्यामृचीति प्रतिभाति ।

१. ऽथवा M. पत्यि० P. भूतजातानि Sy.

२. VM. ignores महत् । देवानाम् । असुरत्वम् । and एकम् । For explanation see RV. III. 55. 1 and 2.

३. यमरूपे मिथुनभूते अहश्च रात्रिश्चेत्येते । यम्या—सुपो डावेशः Sy.

४. Ngh. I.7.

५. ०मच० P.

६. पूज्यते P. M adds हि ।

७. नानाविधानि Sy.

८. शुक्लकृष्णादीनि रूपाणि Sy.

९. तयोर्मध्ये Sy.

१०. अर्जुनमहः Sy.

११. रोहवते P.

किरणसम्बन्धाद्दीप्यते । रोचते—'एकान्याभ्यां समर्थाभ्याम्' इति न निघातः Sy. १२. तश्च P.

१३. ०त्यह M. and P. त्यथ M.

१४. थ M. and P. ह M. अन्यद्रात्रि-

लक्षणम् Sy.

१५. कृष्णो P. तमःसम्बन्धात्कृष्णवर्णमाभाति Sy.

१६. कृष्णवर्णा Sy.

१७. Ngh. I.7.

१८. ०रुष P.

शुक्लतया रोचमाना Sy.

१९. Ngh. I.8. (Here it is a synonym of उपसृ)

२०. ये परस्परम् Sy.

२१. ०रात्रामवे M.

२२. तस्मा० M.

२३. आहो० M.

२४. च P.

२५. निषिध्वरीम् M. निषिध्वरीम् P. RV. III. 55.22., also cf. RV. VIII. 59.2.

२६. VM. ignores च (twice) महत् । देवानाम् । असुरत्वम् । and एकम् ॥ For explanation vide ibid III.55.1 and 2.

माता च यत्र दुहिता च धेनुं सबर्दुधे धापयेते समीची ।

ऋतस्य ते सदसीले अन्तर्महद्देवानामसुरत्वमेकम् ॥ १२ ॥

माता च । तिसृष्वपि ऋधु ऋतशब्देनाऽऽदित्य उच्यते, माता पृथिवी, चौर्दुहिता, यस्मात् तत्रात्याहः ? प्रश्नेन जीवति, माता । दुहिता । च । यस्मिन्नाकारे वर्तमाने । कामानां दोग्ध्या । सबर् शब्दोऽमृतनाम, अमृतस्य दोग्ध्या, तत्र दिवस्तूदकममृतम्, अन्नं पृथिव्याः । ते सङ्गते भूत्वा । अमृतं तल्पयः पाययतः । ते च । अहं स्तोमि । आदित्यस्य । स्वभूते सदसि, आकाशे वर्तमाने इति । यदिदमाकाशे चावापृथिवी तिष्ठतस्तदपि देवकृतमिति ।

१. व P.

२. ०सृष्ट्वपि P.

३. Omitted in P.

४. तच्छब्देना० M. ऋत शब्दोना० P.

५. ०च्यन्ते P.

६. ०स्मत् P.

७. ०त्या इतः M.

८. ०वन्ति P.

९. सर्वेषां निर्मातृत्वान्माता पृथिवी Sy.

१०. दूरे निहिता दौदच Sy. दुहिता दुहिता दूरे हिता दोग्धेर्वा N. 3. 4.

११. वा P.

१२. ०शाकाश आकाशे M. and P. अन्तरिक्षे Sy.

१३. जगतः प्रीणयिष्यौ Sy.

१४. सब M. सबः शब्दः क्षीरवाचीति सम्प्रदायविद आहुः । तस्मिन्नुपपदे 'बुह प्रपूर्णे' इत्यस्माद्धातोः 'बुहः कब्धश्च' इति कप्रत्ययो घञ्चान्तादेशः । प्रत्ययस्य पित्वादानुदात्तत्वे धातुस्वरः Sy.

१५. ०नामि M. ०नामि P. 'धेनुं सबर्दुधां चक्रुरमृतं सबरुच्यते' BD. III. 84.

१६. ऋत० M. सबरः स्वीयस्य क्षीररूप-रसस्य दोग्ध्या Sy.

१७. देध्वे P.

१८. ०व उ० M.

१९. परस्परं सङ्गते सत्यौ Sy.

२०. तम० P.

२१. स्वकीयं रसमन्योऽन्यं पाययेते । धापयेते—'घेट् पाने' इत्यस्य ष्यन्तस्य लटि 'निगरणजलनार्थेभ्यश्च' इति परस्मैपदे प्राप्ते 'पादिवु घेट उपसंख्यानम्' इत्यात्मनेपदम् । यदृत्तयोगादनिघातः Sy.

२२. अह P.

२३. स्तोमि P. यद्वा । वृष्टिलक्षणं रसं द्यौः पृथिवीं धापयते । आहुतिलक्षणं रसं द्यां पृथिवीति एवमन्योन्यं माता च दुहिता च भवतः । ऋतस्य सदसि स्थाने यज्ञसदने स्थितोऽहं ते उभे स्तोमि Sy.

२४. उदकस्य Sy.

२५. ०तस० M. स्वानभूते तस्मिन्नन्तरिक्षे Sy. २६. ०वक्त० P.

२७. VM. ignores अन्तः । महत् । देवानाम् । असुरत्वम् । and एकम् but gives the idea in the last sentence. For explanation see the commentary on R.V. III. 55. 12.

अन्यस्या वत्सं रिहती मिमाय कया भुवा नि दधे धेनुरुधः ।

ऋतस्य सा पर्यसापिन्वतेळा महद्देवानामसुरत्वमेकम् ॥ १३ ॥

अन्यस्याः । पृथिव्याः । वत्सभूतम्, स्थावरं जङ्गमं च । वर्षजिह्वया लिहन्ती द्यौः । शब्दं करोति । सा धेनुर्द्यौर्यदा । वचनजलरहितया । भूम्या । आत्मीयमूधः । सन्दधाति । इळति गोनाम, सेयम् । गोसदृशीर्घाः । इन्द्रोत्पादितेनैव पर्यसा पृथिवीं प्रतिरक्षति ॥

पद्या वस्ते पुरुरुपा वर्षीष्यध्वा तस्थौ त्र्यविं रेरिहाणा ।

ऋतस्य सद्य वि चरामि विद्वान्महद्देवानामसुरत्वमेकम् ॥ १४ ॥

पद्या वस्ते । पदनिधानयोग्या पृथिवी । बहुरूपाणि । स्थावरजङ्गमशरीराणि ।

१. अग्निम् Sy.

२. ०वर M.

३. उदकधारारूपया जिह्वया Sy.

४. ०हन्ति P. लिहती । रिहती—'लिह आस्वादाने' इत्यस्य शतरि रूपम् । 'शतुरनुमः' इति डीप उदात्तत्वम् Sy.

५. द्यौ P.

६. मेघद्वारा ध्वनिं करोति Sy.

७. प्रीणयित्री सा Sy.

८. M. omits words between शब्दं and जल ॥ जलवर्जितया Sy.

९. भुवा तत्रत्यं जलमादाय Sy.

१०. स्वकीयमूधः मेघरूपम् Sy.

११. उदकेन निहितमकरोत् Sy.

१२. पृथिवी Sy.

१३. इ P.

१४. Ngh. II. 11.

१५. सा जलवर्जिता Sy.

१६. उदकेन Sy.

१७. ०थिवी P.

१८. क्षरति is suggested for रक्षति ॥ वर्षकाले सिक्ता भवति । 'आदि-त्याज्जायते वृष्टिः' (Manu. 3.76.)

इति स्मृतेः । अपिन्वत—'पिबि सेचने' मुचादिरात्मनेपदी । निघातः Sy.

१९. VM. ignores ऋतस्य । महत् । देवानाम् । असुरत्वम् । and एकम् । For explanation see RV. III. 55. 1, 2, 12. सत्यभूतस्या-दित्यस्य Sy.

२०. वद्या P.

२१. Another hand supplies the *pratika* in M. in the space left blank to denote omission.

२२. Omitted in M. लयनि० P.

२३. जगत्प्रष्टुः परमेश्वरस्य पद्भ्यां जात-त्वात् पद्या भूमिः । तथाच मन्त्रवर्णः 'पद्भ्यां भूमिः' (RV. 10.90.14.) इति । यद्वा पादसञ्चारे साधुः पद्या भूमिः । पद्या—पादशब्दात् 'भवे छन्दसि' इति यत् । 'पद्यत्यतदर्थे' (Pa. 6.3.53.) इति पादस्य पद्भावः । यद्वा, 'तत्र साधुः' इति यत् । 'यतोऽनावः' इत्याद्युदात्तत्वम् Sy.

२४. नानाविधस्वरूपाणि Sy.

२५. स्थावरजङ्गमात्मकानि रूपाणि Sy.

आच्छादयति । अयोर्ध्वा द्यौः । तिष्ठति । अविप्रमाणमादित्यं वत्सभूतम् । लिहन्ती । तदिन्द्रस्य । स्थानं द्याम् । अहं जानन् । इह विचरामि ॥

पदेइव निहिते दस्मे अन्तस्तयोरन्यद्गुह्यमाविरन्यत् ।
सुध्रीचीना पथ्यासा विषूची महद्देवानामसुरत्वमेकम् ॥ १५ ॥

पदे इव ११ ॥ महत् आकाशस्य पदे इव । निहिते १२ ॥ दर्शनीये द्यावापृथिवी । आकाशस्य मध्ये । तयोः १३ ॥ अन्यत् १४ ॥ गुह्यं पदं भवति स्वर्गः । आविर्भवति १५ ॥ अन्यत् १६ ॥ पृथिवी । सोऽयम् १७ ॥

१. ऽध्वोर्ध्वौ P.

उत्तरवेद्यात्मनोन्नता सती स्वसारभूतेन हविषा Sy.

२. द्यौ P.

३. तस्थौ Sy.

४. प्रमा० M. त्रिविप्रमाणदादित्या P. सार्ध-संवत्सरवयस्को वत्सस्यविरित्युच्यते । तत्प्रमाणमादित्यम् । त्रीन् लोकानवति स्वतेजसा व्याप्नोतीति अविरिति वा । 'अव रक्षणादिषु' '—इन्' (Uṇādi. 4.557.) इतीन्द्रत्ययः । कृत्स्वरः Sy.

५. वासभू० P.

६. लिहती । रेरिहाणा—'लिह आस्वा-दने' इत्यस्य यङ्लुकि शानचि रूपम् । अभ्यस्तस्वरः Sy.

७. तदन्द्र P. तदादित्यस्य is suggested for तदिन्द्रस्य according to VM's. remark on the commentary on RV. 3.55.12 ॥ सत्यभूतस्यादित्यस्य Sy.

८. ध्यान M.

९. जानानोऽहम् Sy.

१०. M. omits words between द्याम् and विचरामि । The omission has been shown by dots put in blank space. हविर्भस्तमादित्यं परिचरामि Sy.

११. VM. ignores महत् । देवानाम् । असुरत्वम् । एकम् ॥ For explanation vide ibid III.55.1. and 2.

१२. Omitted in M.

१३. मह P.

१४. पद्येते ज्ञायेते तत्तदसाधारणलिङ्गनेति पदे । अहश्च रात्रिदत्तेयेते Sy.

१५. स्थापिते इव वर्तते Sy.

१६. सर्वेदर्शनीये ते उभे Sy.

१७. नभसि मध्ये Sy.

१८. अहोरात्रयोः Sy.

१९. रात्रिलक्षणम् Sy.

२०. अप्रकाशमानतया गूढमिवास्ते Sy.

२१. सूर्यप्रकाशेन प्रकटं भवति Sy.

२२. अहः Sy.

छावापृथिव्यात्मको मार्गः । सध्रीचीनश्च भवति । विपूचीनश्च, पृथिव्यां नानाकर्माणो मनुष्याः सह वर्तन्ते, परलोके तु न कश्चित् कञ्चन पश्यति, बहुविधैः कर्मभिर्बहुदेहान् शात् न ? इत्यर्थः ।

आ धेनवो धुनयन्तामशिश्वीः सवर्दुघाः शशया अप्रदुग्धाः ।

नव्यान्व्या युवतयो भवन्तीर्महद्देवानामसुरत्वमेकम् ॥ १६ ॥

आ धेनवः । वत्सवर्जिताः । शयनशीलाः । मनुष्यैश्चाप्रदुग्धाः । सदा नवतराः । तरुण्यश्च । भवन्त्यः । अमृतस्य दोग्ध्यः । धेनव इति दिग्भिप्रायम्, ताः । पय आधुनयन्ताम्—रक्षन्तु, इन्द्र ! तव प्रसादेनेति, मन्त्रैः साहचर्याद् बोद्धव्यमिति ।

१. M. omits words between आविर्भवति and मार्गः ॥ काल इत्यर्थः Sy.

२. अहोरात्रयोः परस्परमेलनरूपा । सध्रीचीना—सहपूर्वादिञ्चतेः क्विन् । 'सहस्य सध्रिः' इति सध्यादेशः । 'विभाषाञ्चेरदिक् स्त्रियाम्' इति खः Sy.

३. ०वनि M.

४. ०चीश्च P. पुण्यकृतोऽपुण्यकृतश्च प्राप्नोतीति विपूची भवति । सर्वे जना अहोरात्रयोर्वर्तन्ते । यद्वा पदेइव देवमनुष्यादीनां स्थानभूते छावापृथिव्यावन्तरन्तरिक्षे निहिते वर्तन्ते । तयोरन्यत् अन्या द्यौः गुह्यमस्माभिरदृश्यमानतया गुढा वर्तन्ते । अन्या पृथिवी आविः सर्वेदृश्यमानत्वेन प्रकटा भवति Sy.

५. ०विध M.

६. ०त्यर्थः P. M. omits the matter between कर्मभिः and इत्यर्थः ।

७. VM. ignores महत् । देवानाम् । असुरत्वम् । and एकम् ॥ For explanation see RV. III. 55. 1 and 2.

८. In M. the *pratika* has been

added by different hand in space left blank.

९. शिशुरहिताः । यद्वा शिशवो न भवन्तीत्य-शिश्वीः । अशिश्वीः—'सह्यशिश्वीति भाषायाम्' इति व्यत्ययेन छन्दसि भवति Sy.

१०. दयशन० P. नभसि शयाना वर्तमानाः Sy. ११. ०श्चाप्रादु० M. केनापि अक्षीणरसाः Sy.

१२. ०वरताः M. अतिशयेन नूतनाः Sy.

१३. परस्परमिश्रणोपेताः Sy.

१४. ०वन्ति P. दिशो मेघा वा Sy.

१५. उदकलक्षणस्य क्षीरस्य दोग्ध्यः Sy.

१६. वृष्टिद्वारा सर्वस्य जगतः प्रीणयिष्यः Sy.

१७. ०यन्तः M. आदुहन्तु, मेघपक्षे—अशिश्वीभं वन्तीरित्यत्र लिङ्गव्यत्ययः । 'धूञ् कम्पने' णिचि 'धूञ्प्रीणोर्नुग्वक्तव्यः' (VPa. 7.3.73.1.) इति नुक् । ह्रस्वश्छान्दसः Sy.

१८. M. omits words between रक्षन्तु and प्रसादेनेति ।

१९. VM. ignores महत् देवानाम् । असुरत्वम् । and एकम् । For explanation see RV. III. 55. 1 and 2.

यदन्यासु वृषभो रोरवीति सो अन्यस्मिन्यथे निदधाति रेतः ।

स हि क्षपावन्त्स भगः स राजा महद्देवानामसुरत्वमेकम् ॥ १७ ॥

यदन्यासु । यत् । अन्यासु गोषु स्थितः । वृषभः । शब्दं करोति । तदानीमेव स वृषभः । अन्यस्मिन् । गोयूथे । रेतः । निदधाति । स वृषभः कः ? इत्यपेक्षायामुक्तम्—स हीति सः । शत्रूणां क्षपणात् क्षपावान् भवति । भजनीयश्च स्तोतृणाम् । ईष्टे च सर्वस्य । एवं चायं दिक्षु स्थित्वा पृथिव्यामुदकं वर्षन्निन्द्रो भवति ।

वीरस्य नु स्वश्र्यं जनासुः प्र नु वौचाम विदुरस्य देवाः ।

षोढहा युक्ताः पञ्चपञ्चा बंहन्ति महद्देवानामसुरत्वमेकम् ॥ १८ ॥

वीरस्य । एको नुः पुराणार्थः । हे जनाः ! वयमिन्द्रस्य । शोभनाश्वत्वम् । क्षिप्रम् ।

१. यः पर्जन्यास्मेन्द्रः Sy.

२. दिक्षु Sy. ३. स्थित्वा P.

४. अपां वर्षकः Sy.

५. मेघद्वारा भृशं शब्दं करोति । रोरवीति —‘ह शब्दे’ इत्यस्य यङ्लुगन्तस्य लटि रूपम् । ‘एकान्याभ्यां समर्थाभ्याम्’ इति प्रथमस्य न निघातः Sy.

६. पर्जन्य इन्द्रः Sy.

७. दिशां वृन्दे । यूथे—‘यु मिश्रणे’ ‘तिय-पृष्ठगूथयूथप्रोवाः (Uṇādi. 2. 169.) इति थक्प्रत्ययान्तत्वेन निपातनाद्दीर्घः Sy.

८. रेतो M. उदकम् । रेतः—‘रीङ् क्षरणे’ इत्यस्मात् ‘सुरीभ्यां तुद् च’ इत्यमुन्-प्रत्ययस्तुडागमश्च । निस्त्वाबाह्यदातः Sy.

९. तत्र वर्षति । लोके हि वृषभः कामुचिद् गोषु रेतःसेकार्थं रवं करोत्यन्यस्मिन्

गोयूथे रेतः सिञ्चति तद्वत् Sy.

१०. M. omits निदधाति । सः ।

११. इन्द्रः Sy.

१२. क्षिपति शत्रूनुदकं वेति क्षेपणवान् । यद्वा क्षपा रात्रिः । तथा रात्रिपर्याय-यागानां स्तोत्राणां भागभूता या रात्रिः सोच्यते । तद्वान् Sy.

१३. सर्वैर्भजनीयः Sy.

१४. तत्तत्कर्मानुरूपफलप्रदानेन सर्वेषां राजा खलु Sy.

१५. VM. explains सः twice by च and ignores महत् । देवानाम् । असुरत्वम् । एकम् । For explanation see RV. III.55. 1 and 2.

१६. पुराणः M. रणः P.

१७. शूरस्येन्द्रस्य Sy.

१८. ०भनश्चत्वं P. शोभनाश्वोपेतत्वम् Sy.

ब्रूमः । तदिदं मयोच्यमानम् । देवा एव । जानन्ति । षोढा । युक्ता अशवाः । तं वीरं पञ्च पञ्च भूत्वा । मनुष्यान् प्रत्यावहन्ति, तत्त्वतः षड् ऋतवो भवन्ति, तान् मनुष्या हेमन्तशिशिर-योर्धर्मभेदस्य सूक्ष्मत्वात् पञ्च बुध्यन्ते, बहुसंवत्सरापेक्षया वीप्सेति ।^{११}

देवस्त्वष्टा सविता विश्वरूपः पुपोषं प्रजाः पुरुधा जंजान ।

इमा च विश्वा भुवन्नान्यस्य महद्देवानामसुरत्वमेकम् ॥ १६ ॥

देवः । यास्कः —^{११}देवः । त्वष्टा । सविता । सर्वरूपः । पोषयति । प्रजा रसानु-

१. प्रकर्षेण वदाम Sy.
२. अस्येन्द्रस्य स्वदवत्वम् Sy.
३. देवा अपि Sy.
४. किं तत्त्वदवत्वम् ? तदुच्यते Sy.
५. मासानां द्वन्द्वयोगकाले षोढा दृश्यमाना ऋतवोऽशवा निरूप्यन्ते । षोढा—षष्-शब्दात् 'संख्याया विधार्थं धा' इति षाप्र-त्ययः । 'षष उत्वं वतृदशषासूत्तरपदादेः ष्टुत्वं च' (VPa. 6.3.109.3,4.) इत्युत्वं ष्टुत्वं च । प्रत्ययस्वरः Sy.
६. युक्ताः सन्तः Sy.
७. ते च षट्संख्याका ऋतवो हेमन्तशि-शिरयोः समासेन Sy.
८. कालात्मकमिन्द्रम् । तदिदमिन्द्रस्य स्व-दवत्वं यदुतुभिरुदवत्वम् Sy.
९. तत्व० M. and P.
१०. रत० P. ११. ०योरद्धर्मभे० P.
१२. क्षुत्वात् P. १३. ०रादिवक्ष. P.
१४. वीस्पन्ति P.
१५. VM. ignores प्र । महत् देवानाम् । असुरत्वम् । एकम् ॥ For explana- tion see RV. III. 55. 1 and 2.

१६. त्वाष्ट्रे पशौ हविषोऽनुवाक्या 'देवस्त्व-ष्टा' इत्येषा । सूत्रितञ्च—'देवस्त्वष्टा सविता विदवरूपो देव त्वष्टर्यद्व चास्त्व-मानद्' (ASS. 3. 8.) इति Sy.
१७. विश्वामित्रस्य प्रजापतेरार्षम् SKN. Dur. १८. N. 10. 34.
१८. देवो दानादिगुणयुक्तः SKN.
२०. त्वष्टृनामकः Sy. मध्यमस्थानः SKN. मध्यमः Dur.
२१. अन्तर्यामितया सर्वस्य प्रेरकः Sy. वृष्टि-प्रदानद्वारेण सर्वस्य प्रसविता SKN. सर्वस्य भूतग्रामस्य प्रसवितोत्पादयिता । उदकसम्प्रदानद्वारेण Dur.
२२. रूपः P. नानाविधरूपः । विश्वरूपः—'बहुव्रीहौ विश्वं संज्ञायाम्' इति पूर्व-पदान्तोदात्तत्वम् Sy. तथाच 'रूपं रूपं मघवा' बोधवीति' (RV. III. 53. 8.) इति मन्त्रः SKN.
२३. Present editions of N. read पोषति । वृष्टिप्रदानद्वारेण पुष्णाति SKN. किमुत्पादयितैव ? नेत्यु-च्यते... पुष्णाति चासावुत्पाद्य Dur.

प्रदानेन । बहुधा । जनयति । इमानि । च । सर्वाणि । भुवनान्युदकानि । अस्य । महच्चास्मि ।
देवानाम् । असुरत्वम् । एकम्, प्रज्ञावत्त्वं वा, प्राणवत्त्वं वा इति ।

मही समैरच्चम्वा समीची उभे ते अस्य वसुना न्यृष्टे ।

शृण्वे वीरो विन्दमानो वसूनि महद्देवानामसुरत्वमेकम् ॥ २० ॥

११ मही । महती । द्यावापृथिवी । परस्परं सङ्गमयति मनसा धनेन समभिमुखे ।

१. Present editions of N. add चेमाः after बहुधा । न केवलं पुष्णाति, किं तर्हि ? बहुधा Dur.
२. जनेयय P. वदंयति Dur.
३. मानि P. केन पुनरसौ जनयति, पुष्णाति, वदंयति च ? यत आह . . . इमानि Dur.
४. विश्वा विश्वानि सर्वाणि Sy.
५. N. reads भूतानि ॥ भूतजातानि Sy. उदकनामंतत् । (Ngh. 1.12.) उदकानि SKN. भुवनान्युदकानि, अस्य यतः स्वतायां वर्तन्ते तस्माज्जनयति पुष्णाति वदंयति च । अतश्च सर्वमिदं शक्तः कर्तुम् Dur. ६. त्वष्टुः सम्बन्धीनि Sy. अस्य स्वभूतानि नान्यस्य कस्यचित् SKN. ७. महच्चास्य देवानां मध्येऽसुरत्वम् । 'असुरिति प्रज्ञानाम', रो मत्वर्थीयः, प्रज्ञावत्त्वम् । अनवत्त्वं वा, अनः पुनः प्राणस्तेन तद्वन्तं ? (तद्वत्त्वं) बलवन्तं ? (वत्त्व) मित्यर्थः । अप्रवत्त्वमित्यपपाठः, अमुशब्देनाप्रस्य वक्तुमशक्यत्वात् । अथवा वसुरत्वमादिलुप्तं वसुवत्त्वं धनवत्त्वमित्यर्थः । धनमसाधारणं नान्यस्य कस्यचिद्विदुशमित्यर्थः अपिचेत्यपपाठः । असुरिति पठ्यमानस्यैव प्रदर्शनार्थं उपन्यासः । अस्यति क्षिपति, अनर्थम् । अस्ताः क्षिप्ता अस्यामर्थाः इत्यर्थप्राप्त्यनर्थपरिहारात्मकमुभयम् . . . ज्ञातिबन्धनं, तदभावेऽप्युभयं न

स्यात्, आदिलुप्तं वा SKN. 'असुरिति प्रज्ञानाम' तथा तद्वत्त्वम् । तथा महत्या प्रज्ञया उदकेन साधनेन सर्वमिदं जनयति पुष्णाति वदंयति च । अप्रज्ञो हि साधनसम्पत्तावपि किं कुर्यात् । अथवा . . . असुः प्राणः तेन तद्वत्त्वम् । एवमपि सति प्राणेनैव शक्यत एतत् सर्वं कर्तुम्, अप्राणो हि किं कुर्यात् । अप्रवत्त्वम्, इति केचित् । तेषामग्रहेतुनोदकेन तद्वत्त्वम् Dur. ८. एकः M. and P.

९. ०वत्त्वं M. and P.

१०. Omitted in P.

११. ०वत्त्वं M. N. reads अनवत्त्वं.

१२. P. reads प्रति. for वा इति ।

'अपिवासुरिति प्रज्ञानाम । अस्यत्यनर्थान् । अस्ताश्चास्यामर्थाः । असुरत्वमादिलुप्तम्' N.10.34.; SKN. IV.40.

१३. महि P.

१४. ०हन्ती M. महत्यौ Sy.

१५. चमन्त्यदन्त्यनयोः देवमनुष्या इति चम्बौ । यद्वा चम्प्येते अद्येते भूतजातरिति चम्बौ । द्यावापृथिव्यौ Sy.

१६. P. adds च after सङ्गमयति ॥ इन्द्रः प्रजापशवादिभिः सम्यगयोजयत् । ऐरत्—'ईर गतौ' इत्यस्य लङि रूपम् Sy. १७. धने P.

१८. मभि P. परस्परं सङ्गते Sy.

ततश्चोभे । ते द्यावापृथिवी । इन्द्रोत्पादितेन । धनेन । हृद इवोर्मिभिर्न्युष्टे भवतः । सोऽयं वीरः । शत्रुभ्यो धनानि । लभमानः । श्रूयत इति ।

इमां च नः पृथिवीं विश्वधाया उपं क्षेति हितमित्रो न राजा ।

पुरःसदः शर्मसदो न वीरा महद्देवानामसुरत्वमेकम् ॥ २१ ॥

इमां च नः । स वीरः । इमाम् । च । अस्मदीयाम् । वेदिलक्षणां पृथिवीम् । विश्वस्य घर्ता । उपेत्य । निवसति परितः । हितमित्रः । यथा गच्छत्येवमागच्छन् । तस्य पुरो-
गन्तारोज्ज्वरा अप्रधृष्यो भवन्ति । यथा । गृहसदः । वीराः, शर्मति गृहनाम, दुर्गंस्था वीरा यथाऽनभिभवनीया एवमिन्द्राश्रयात् . . . न्तीति ।

१. द्यावापृथिव्यौ Sy. २. अस्पेन्द्रस्य Sy.

३. तेजसा धनेन वा Sy.

४. ०भिर्न्युष्टे M. ०भिसृष्टो P. नितरां व्याप्ते भवतः । न्युष्टे—'ऋषी गतौ' । कर्मणि क्तः । 'गतिरनन्तरः' इति गतेः स्वरः Sy. ५. समर्थः स इन्द्रः Sy.

६. शत्रुनभिभूय तदीयानि धनानि Sy.

७. ०मान P. लभमानः सन् । विन्दमानः—'विद्लु लाभे' इत्यस्य लटि शानचि रूपम् । तस्य लसाबंधातुकस्वरे धातुस्वरः Sy.

८. यत P. सर्वैः श्रूयते । 'तवेदिवमभितश्चे-
कित्ते वसु' (RV. I. 53. 3.) इत्यादिषु दृष्टत्वात् । शृण्वे—'श्रु श्रवणे' इत्यस्य व्यत्ययेन कर्मणि इनुः 'लोपस्त आत्मनेपदेषु' इति तलोपः Sy.

९. VM. ignores महत् । देवानाम् । असुरत्वम् । and एकम् । For explanation see RV. III. 1 and 2.

१०. इन्द्रः Sy. ११. अस्माकम् Sy.

१२. अन्तरिक्षं च Sy.

१३. घत्ता M. विश्वस्य घाता सर्वाज्ञो वा Sy.

१४. तयोः समीपे Sy.

१५. क्षेति—'क्षि निवासगत्योः' इत्यस्य लटि

'बहुलं छन्दसि' इति विकरणस्य लुक् । निघातः Sy.

१६. तत्र दृष्टान्तः । यथा कस्यचिद्धितोप-
देष्टा सुहृत् समीपे निवसति तद्वत् Sy.

१७. ०च्छस्येव० M.

१८. युद्धार्थं पुरतो निश्चयेन गन्तारः Sy.

१९. ०धृष्यात् P. अप्रधृष्याः is suggested for अप्रधृष्यो ।

२०. नदचार्ये Sy.

२१. इन्द्रस्य शर्मणि गृहे सीदन्तश्च भवन्ति । यत्र यत्रासी तत्र सर्वाधि कुर्वाणा इत्यर्थः Sy.

२२. धीराः P. समर्था युद्धसहायाः मरुतः Sy.

२३. Ngh. III. 4. The passage शर्मति गृहनाम should immediately follow गृहसदः and precede वीराः ।

२४. ०द्रारुयत् P. २५. M. denotes omission by dots.

२६. न्तीति P. २७. VM. ignores महत् । देवानाम् । असुरत्वम् । and एकम् । For explanation see RV. III. 55. 1. and 2

निषिध्वरीस्तु ओषधीरुतापो रयिं त इन्द्र पृथिवी विभर्ति ।

सखायस्ते वामभाजः स्याम महद्देवानामसुरत्वमेकम् ॥ २२ ॥

निःषीध्वरीः । हे इन्द्र ! तुभ्यम् । ओषधयः । आपः । च स्वसारस्य हविषः । निषिध्वर्यो भवन्ति, स्वसारं निर्गमयन्तीत्यर्थः । तथा पृथिव्यपि । त्वद्दत्तमेव । गवात्मकमोषध्यात्मकं च घनम् । विभर्ति । तस्य तव । सखायो वयम् । घनभाजः । स्यामेति ।

व्याख्यत् तृतीयमध्यायं तृतीयस्याष्टकस्य सः ।

कुण्डिनस्य कुले जाता माताऽभूद् यस्य सुन्दरी ॥

इति तृतीयेऽष्टके तृतीयोऽध्यायः ।

१. निषि० P.

२. हे पञ्ज्यात्मक ! इन्द्र ! Sy.

३. ०धय P.

४. अप० P.

आपः त्वत्तो निस्सृताः Sy.

५. अपिच Sy.

६. निषिध्वयोः M. निषिध्वर्यं. P. निषिध्वर्यो नितरां त्वत्कर्तृकसिद्धिमत्यः । निषिध्वरीः—'विधु संरादौ' । सम्पदादिलक्षणो भावे क्विप् । तदस्यास्तीत्यर्थे 'छन्दसीवनिपो—' इति वनिप् । 'वनो र च' इति डीप् रेफश्च । निसा सह समासः । निसः सकारं छान्दसत्त्वाद्नादृत्य 'उपसर्गात्सुनोति—' इत्यादिना यत्वम् । डीप् पित्त्वाद्नुदात्तत्वे धातुस्वरः Sy.

७. ०सार P.

८. ०त्यर्थः P.

९. ०थिवी P.

१०. ते तव भोगयोग्यम् Sy.

११. 'पुरु वसूनि पृथिवी विभर्ति' (RV. 3. 51. 5.) इति हि निगमः । विभर्ति—'डुभृज् धारणपोषणयोः' इत्यस्य लटि 'भृजामित्' इत्यभ्यासस्येत्वम् । निघातः Sy.

१२. ततः ते तव Sy.

१३. हविष्रदानेनोपकारकाः स्तोतारो वयम् Sy.

१४. वननीयधनभागिनः । वामभाजः—'भज सेवायाम्', 'भजो ण्विः' (Pa. 3.2.62.) इति ण्विः । कृदुत्तरपदस्वरः Sy.

१५. भवेम । तदेतद्देवानां महद्वैश्वर्यम् Sy.

१६. VM. ignores महत् । देवानाम् । असुरत्वम् । and एकम् ॥ For explanation see RV. III. 55. 1 and 2.

१७. P. omits words between इति and अध्यायः ॥

अथ तृतीयेऽष्टके चतुर्थोऽध्यायः ।

न ता मि॑नन्ति मा॒यिनो॑ व्याचि॒ख्यासति॑ माधवः ॥

चाहा॑ङ्गानां निपा॒तानाम॑र्यमादौ प्रदर्शयन् ॥ १ ॥

चकारः॑ समुच्चयार्थश्चेदर्थे चापि प्रवर्तते ॥

काकुः॑ समुच्चये कश्चित् तं चेदर्थे विदुर्बुधाः ॥ २ ॥

यद्योगे॑ तिडुदात्तः स्यात् स चेदर्थः प्रकीर्तितः ॥

समुच्चयार्थे तं विद्याद् यद्योगे तिड् निहन्यते ॥ ३ ॥

‘आ च॑ त्वामे॒ता वृष॑णा॒’ ‘त्वं च॑ सोम॒ नो वशः॑ ।’

‘इन्द्रश्च॑ मृक्यति नः’ चेदर्थश्चा इमे मताः ॥ ४ ॥

एवकारेण॑ सदृशौ हाहौ यास्केन भाषितौ ।

‘यद्ध॑ यान्ति म॒रुतो॑’ऽत्र हकारः खळुना समः ॥ ५ ॥

१. P. omits अथ . . . ध्यायः ।

२. RV. III. 56. 1.

३. चाहादीनां is suggested for चाहा-
ङ्गानाम् ।

४. ०मत्वं० P. ५. चकाः P.

६. ०यात्वं० P.

७. ०दत्वं० P. ८. चवि P.

९. प्रावर्तं P.

१०. ०दत्वं० P. ११. टाद्यो० P.

१२. तिडुदात्तं P.

१३. ०दत्वं० P. १४. ०यात्वं० P.

१५. योगे P.

१६. RV. III. 43-4.

१७. र त्वं P. १८. सो P.

१९. वशम् M. and P.

२०. RV. I. 91.6.

२१. इतीन्द्र० P.

२२. M. adds न ।

२३. RV. II. 41.11.

२४. ०दत्वं० P.

२५. ०द्वच M.

२६. येहो M. एहो P.

हाहौ is a conjectured text.

२७. This possibly refers to ‘अहं
इति च, ‘ह’ इति च विनिप्रहार्यायो
N. 1. 5.

२८. RV. I. 37. 13.

२९. ऽत्र has been added by the
Editor to complete the
verse.

‘क॒द्वं न॒नुं क॑षप्रि॒यः’ ‘को ह॑ कस्मि॒न्नसि॑ श्रि॒तः’ ।

‘क॒या ह॒ तद्व॑रु॒णाय॑’ नै॒तेष्व॑स्ति वि॒निग्र॑हः ॥ ६ ॥

‘तव॑ ह॒ त्पदि॑न्द्र॒ विश्वे॑’ वर्तते हो वि॒निग्र॑हे ।

स्फु॒ट्वोद्ग्र॑हणार्थो॒या ह॑कारा ब॒हवः॑ श्रु॒ताः ॥ ७ ॥

‘अत्रा॑ह॒ तत्क॑रव॒ एष॑म्’ ‘अत्रा॑ह॒ दानु॑मा॒तिरः॑ ।’

‘अत्रा॑ह॒ तदु॑रु॒गाय॑स्य॒ ‘दि॒प्सन्त॑ इ॒द्रिप॑वो॒ नाहं॑ ॥’ ८ ॥

अहा वि॒निग्र॑हार्थो॒याश्च॑त्वारः समुदा॒हृताः ।

दृश्य॑न्ते ब॒हवोऽन्ये॑ च सर्वेषु॒ निह॑तास्ति॒ङ्गः ॥ ९ ॥

पूजा॑यां ग॒म्यमा॑नायामाख्या॒तं न॑ निह॒न्यते॑ ।

‘आद॑ह॒ स्व॒घाम॑न्व्’ इति तत्रोदाहरणं विदुः ॥ १० ॥

१. तद्व M.

२. RV. I. 38.1.

३. Omitted by P.

४. ०स्मिन्निति M.

५. श्रुतः M. and P.

६. RV. I. 75. 3.

७. तथा M.

८. RV. IV. 3. 5.

९. P. adds वि स्ति वि ।

१०. त्यादि० P.

११. RV. VI. 20. 13.

१२. ०हेषु P.

१३. ०णार्थी P.

१४. ०काहा M.

०कारं P.

१५. चहव P.

१६. RV. I. 48. 4.

१७. RV. IV. 30. 7.

१८. RV. I. 154. 6.

१९. दिस्पन्दन्त M.

दित्सन्त P.

२०. इन्द्रिपवः M.

इन्द्रीववः P.

२१. Omitted in M. and P. both.

We have added it as the omitted portion is real portion exemplified.

२२. RV. I. 147. 3.

२३. ०हार्थी० P.

२४. ०र्वेष्वि P.

२५. निहिता० M. and P.

२६. ०स्तिङ्ग्म् M.

२७. ०मस्व M.

२८. RV. I. 6. 4.

अनन्तरमेव पुनर्गर्भत्वं प्राप्स्यन्त्यमी ।

न चासते क्षणं तूष्णीमिति पूजा प्रतीयते ॥ ११ ॥

अङ्गेति क्षिप्रवचनं सम्बोधयति चापरम् ।

‘सो अङ्ग वेदु यदि वा न’ ‘त्वमङ्ग प्र रसिषः’ ॥ १२ ॥

एते सम्बोधने प्राहुर् ‘इन्द्रो अङ्ग महद्भयम्’ ।

अत्राहुः क्षिप्रवचनं यदा सम्बोधनं भवेत् ॥ १३ ॥

तदानीं प्रातिलोम्यं^{११} चेदाख्यातं न निहन्यते ।

प्रातिलोम्योदाहरणं न दृष्टमधुना मया ॥ १४ ॥ इति ॥

III.56.

न ता मिनन्ति मायिनो न धीरा व्रता देवानां प्रथमा ध्रुवाणि ।

न रोदसी अद्रुहा वेद्याभिर्न पर्वता निनमे तस्थिवांसः ॥ १ ॥

^{११} न ता मिनन्ति ॥ प्रजापतिः ॥ न । तानि । अन्यथा^{१२} कुर्वन्ति । मायाविना^{१३}ऽमुराः ।

१. ०प्सन्त्य० P. By reading प्राप्स्यन्त्य० one syllable is short in B. The reading प्राप्नुवन्त्य० is suggested.

२. M. omits words between मेव and न्त्यमी

३. क्षण्वत् M. ४. ०चनः M.

५. RV. X.129.7.

६. RV.I.84.19. ७. प्राहर् P.

८. M. omits words between सम्बोधने and अङ्ग ।

९. RV. II.41.10.

१०. प्रति० M. ११. ०लोमं P.

१२. ‘न ता मिनन्ति’ इत्यष्टचं तृतीयं सूक्तं विश्वामित्रस्य वाचः पुत्रस्य वा प्रजापतेरायं त्रैष्टुभं वैश्वदेवम् । तथा चानुक्रमणिका—‘न ताष्टौ’ (KSA. 20.56.p.16.) इति। सूक्तविनियोगो लिङ्गादवगन्तव्यः । अस्मिन् सूक्ते प्रायेणादित्यः सह संबत्सरः स्तूयते Sy.

१३. लोके प्रसिद्धानि Sy.

१४. M. omits प्रजापतिः । न । तानि । and अन्यथा ॥ हिंसन्ति । मिनन्ति —‘मीड् हिंसायाम्’ इत्यस्य लटि ‘मिना-तेनिगमे’ इति ह्रस्वः । निघातः Sy.

१५. कपटबुद्धपुपेताः Sy.

नापि । प्राजाः । ततश्च देवैर्दृष्टानि । पुराणानि । व्रतानि । तथैव स्थिराणि भवन्ति । तत्रो-
दाहरणम्—न । छावापृथिवी । यं च यावत्पृथिव्या अवगन्तव्या देवमनुष्यादिकाः प्रजा विद्यन्ते
ताभिः सर्वाभिः । द्रोहवर्जिते, निनमनाय भवतः, सह प्रजाभिर्घायिमाणाभिस्तिष्ठतः । तथा
पवंताश्च । न । निनमनाय भवन्ति । तिष्ठन्तः ।

षड्भारौ एको अचरन्विभर्त्यृतं वर्षिष्टमुप गाव आगुः ।

तिस्रो महीरुपरास्तस्थुरत्या गुहा द्वे निहिते दर्शयंका ॥ २ ॥

षड्भारान् । इदं च दैव्यमेकं पदम्, स्वयमचलः । एकः संवत्सरः । षट् । भारान् ।

१. नपि M.
न हि सन्ति Sy.
२. विद्वांसः Sy.
३. ०र्दृष्टा० P.
देवानामिन्द्रादीनाम् Sy.
४. प्रथमानि सृष्टचनन्तरभावीनि Sy.
५. प्राणि M. लोकपालनादीनि । कर्माणि Sy.
६. केनापि चालयितुमशक्यानि Sy.
७. ०हरम् P.
८. न मिनीतः Sy.
९. छावापृथिव्यौ Sy.
१०. या P.
११. ०वति P. याश्च is suggested for ये च ।
१२. स्वाश्रयतया सर्वैर्देवीनाभिः प्रजाभिः सहितानि कर्माणि । वेद्याभिः—वेद-
नमर्हन्ति । 'छन्दसि च' इति यत्प्र-
त्ययः Sy.
१३. वग० P.
१४. M. omits words between तत्रोदाहरणं and देवमनुष्यादिकाः ॥
It instead misplaces here तिष्ठन्तः षड्भारान् । Cf. notes 19 and 20 on this page.

१५. दाह M. देवमनुष्यादिविषु प्रजासु द्रोह-
वर्जिते Sy.
१६. ०माणातिष्ठयः P. तदेतदुपपादयति—
पृथिव्यामूर्ध्वतया स्थितः Sy.
१७. वक्रता० P.
१८. निमना० M. निमाना० P.
निनमनीया भवन्ति । एतदुक्तं
भवति । यद्देवमनुष्यादीनां छावापृथि-
व्याधारकतयावस्थापनं यच्च पवंता-
दीनामुन्नततयावस्थापनं तदिदं देवानां
कर्म । तन्न कोप्यन्यथयितुमर्हति ।
निनमे—'णमु प्रह्वत्वे' इत्यस्य कृत्यार्थं
केन्द्रप्रत्ययः । कृत्स्वरः Sy.
१९. Omitted here in M. Cf.
no. 14 on this page.
२०. M. omits words between
इदं and पदम् ।
२१. ०चलं P. स्थायी Sy.
२२. के P.
२३. षट्सङ्ख्याकान् Sy.
२४. भ्रियते पुष्पविकासादि येष्विति भारा
ऋतवः । वसन्तादीन् । 'डुभृञ् धारण-
पोषणयोः' इत्यस्मादधिकरणे घञ् ।
'कर्षात्वतो घञः' इत्यन्तोदात्तत्वम्
Sy.

विभर्ति । तद् गच्छद्भूतम् । वृद्धतमम् । गावः । उपगच्छन्ति—इति ऋतूनाह । तथा त्रयो लोकाः । महान्तः । स्वे स्वे स्थाने उपतिष्ठन्ति । गमनस्वभावाः । अपि तेषां द्वौ लोकाः । गुहायाम् । निहितौ । सर्वे मनुष्यैर्दशानीयो भवति । अयं लोकः ।

त्रिपाजस्यो वृषभो विश्वरूप उत त्र्युधा पुरुध प्रजावान् ।
त्र्यनीकः पंथते माहिनावान्त्स रेतोधा वृषभः शश्वतीनाम् ॥ ३ ॥

त्रिपाजस्यः । तेजसे हितं पाजस्यानि भवन्ति, संवत्सरस्य, वसन्ते प्रातः, ग्रीष्मे मध्य-
न्दिनः, शरदपरारहः । कामानां वषिता । नानालिङ्गत्वाद् ऋतूनां विश्वरूपः । अपि च ।

१. ०भर्त P.
अवयवत्वेन धारयति Sy.
२. गच्छ P.
ऋतं सत्यभूतम् Sy.
३. वृद्धतरमादित्यात्मकं तमेव संवत्सरम्
Sy.
४. रदमयः Sy.
५. प्राप्नुवन्ति Sy.
६. तस्मिन्नेव संवत्सरे Sy.
७. तथात P. त्रयः Sy.
८. ०न्त P.
लोकाः Sy.
९. उपस्थाः D. पस्यः P. उपयुं परि वर्त-
मानाः Sy.
१०. तिष्ठ M. लोकत्रयमेव दशयति Sy.
११. अतनशीला आगमापायिधर्मपेताः Sy.
१२. M. omits words between
गमन and तेषाम् ।
१३. तोका P. द्यौश्चान्तरिक्षं चेत्येते Sy.
१४. स्वात्मनि Sy.
१५. निहिते न दृश्येते । निहिते—दधातेः
कर्मणि निष्ठा । 'गतिरनन्तरः' इति गतेः
प्रकृतिस्वरत्वम् Sy.
१६. ०महर्ष्यं P. सर्वभूताधारतया दृश्यते ।
दश—'दशिर् प्रेक्षणे' कर्मणि लुङि

- चिणि 'चिणो लुक्' इति प्रत्ययस्य
लुक् । वाक्यभेदादनिघातः Sy.
१७. लोकम् P.
एका भूमिः सर्वभूताधारतया दृश्यते
Sy.
१८. त्रिपाजस्य P.
१९. त्रिपाजस्यः—ग्रीष्मवर्षाहिमन्ताहर्षस्त्रिभि-
ऋतुभिः पाजस्यमुरो यस्य स त्रिपाजस्यः ।
त्र्युरस्क इत्यर्थः । उरोवचनश्च पाजस्य-
शब्दः 'इन्द्रस्य क्रोडोऽदित्यै पाजस्यम्'
(VS. 25.8.) इति अश्वमेधमन्त्रे
उरःपरतयाम्नानात् । पाजसि बले
साधुरिति व्युत्पत्तेश्च सर्वेषामङ्गानां
मध्ये उरसो बलवत्त्वात् Sy.
२०. वाज P.
२१. ०सन्त P.
२२. M. omits words between
वसन्ते and न्दिनः ।
२३. स्वावयवभूते वर्षतर्वापां वर्षकः Sy.
२४. नामलि० P.
२५. ०रूपो M. and P. तत्तद्वत्साधारण-
कार्यैः पुष्पविकासादिभिर्लिङ्गानां रूपः
Sy.
२६. M. reads प्रीहि P. reads प्रवि
for अपि च ।

श्यामाकयवानामुत्नादनात् श्यूधस्कः । बहुप्रकारम् । प्रजननं कुर्वन् । अनीकशब्दो मुखवचनः, तेजोयुक्ताश्चत्वारो मासा भवन्ति, वर्षयुक्ताश्चत्वारः, ततस्त्रिमुख उक्तः । सोऽयम् । अभिगच्छति । पूजावान्, 'पूजयन् प्रजाः स संवत्सरः' इत्याह । स रेतोधाः, सर्वासामेव दिशाम् । वर्षणाद्, रेतो दधातीति ।

अभीकं आसां पदवीरंबोध्यादित्यानामह्ने चारु नाम ।

आपश्चिदस्मा अरमन्त देवीः पृथग्रजन्तीः परिं षीमवृञ्जन् ॥ ४ ॥

अभीके । वर्षन् दिक्षु यः पदं निधत्ते=अभिगच्छति । दिशाम् । समीपे । बुध्यते,

१. श्यामाकयवा० P. VM. should have mentioned a third kind of grain.

२. ०दना M. and P.

३. श्यूधस्तः P. वसन्तशरद्वेमन्ताख्यैस्त्रिभिर्ऋतुभिरुधो यस्य स श्यूधा । बहु-व्रीही 'ऊधसोऽनङ्' इत्यनङ् सर्वविधीनां छन्दसि विकल्पितत्वात् पुंस्यपि भवति । ऊकारस्य ह्रस्वद्वान्दसः । 'उत्तरपदान्तोदात्तप्रकरणे त्रिचक्रादीनां छन्दस्पुप-संह्यानम्' इत्युत्तरपदान्तोदात्तत्वम् Sy.

४. प्रकर्षेण जायन्त इति व्रीह्यादयः प्रजाः । पुश्व नानाप्रकारेण विद्यमानव्रीहियवा-दिरूपप्रजावान् Sy.

५. ०चन M.

६. इच P.

७. भासा P.

८. शीतयुक्ताश्चत्वारः is suggested as an additional phrase before ततस्त्रिमुख उक्तः । तत्र

त्रि० M. तत्र स्ति P. त्रिभिरुष्ण-वर्षशीताख्यैर नीर्कर्मणैरुपेतः Sy.

६. आगच्छति Sy.

१०. महत्त्ववान् संवत्सराभिमानी देवः Sy.

११. Omitted in P.

१२. बह्वीनामोषधीनां पुष्पफलादिसम्पत्तये Sy.

१३. सेचनसमर्थः Sy.

१४. रेतस उदकस्य धर्ता भवति Sy.

१५. अभीके P.

१६. वर्षार्थं P.

१७. दिषु M.

१८. पदवीः । पदानि तत्तद्वनविशिष्टपुष्प-फलादीनि वेति प्रजनयतीति पदवीः सन् । पदवीः—'वी गत्यादिषु' । क्विप् Sy.

१९. संवत्सर आसामोषधीनाम् Sy.

२०. सावधानो वर्तते । अबोधि—'बुध अव-गमने' इत्यस्य लुङि 'दीपजनबुधपूरि-तायिप्यायिभ्योऽन्यतरस्याम्' इति कर्त्तरि चिप् । 'चिणो लुक्' । निघातः Sy.

सङ्गच्छते दिग्भरित्यर्थः । यदाहं वर्षमिच्छन् वर्षस्येस्वराणामादित्यानाम् । आह्वयामि ।
 चारुणि । नामानि । तस्मा अस्मै संवत्सराय । आपः । रमयन्ते । देव्यः । वर्षामु पृथग् ।
 गच्छन्त्यः । परिवर्जयन्ति च । एनम्, सर्वतोऽष्टसु मासेषु ।

श्री षडस्थ्या सिन्धवस्त्रिः कवीनामुत त्रिमाता विदथेषु सत्राट् ।

ऋतावरीर्योपणास्तिस्रो अप्यास्त्रिरा दिवो विदथे पत्यमानाः ॥ ५ ॥

श्री षडस्थ्या । अपामिममर्थं बोधयति, त्रीणि । सवनानि । हे सिन्धवः ! देवानां क्रान्त-
 दर्शनानां स्थानानि । त्रिदश तेषां तेष्वगमनम् । अपिच । त्रयाणां लोकानां निर्माता । तेषु

१. गच्छ Sy.

२. द्विरित्यर्थः P.

३. आदित्या मासाः संख्यासाम्यात् । यद्वा-
 दित्यसङ्क्रमणनिमित्तत्वादादित्या मासाः
 'मेषादित्ये सवितरि यो यो मासः प्रपू-
 र्यन्ते चान्द्रः ॥ चैत्राद्यः स ज्ञेयः' इति
 स्मृतेः । तेषां चैत्रादीनां मासानाम् ।
 आदित्यसम्बन्धिन इत्यर्थे 'दित्यदित्या-
 दित्यपत्युत्तरपदाण्यः' इति ण्यः ।
 अतोलोपयलोपौ । प्रत्ययस्वरः Sy.

४. उच्चारयामीत्यर्थः । अह्वे—ह्वयतेर्लुङि
 सिचः 'आत्मनेपदेष्वन्यतरस्याम्' इत्य-
 ङादेशः । गुणः । निघातः Sy.

५. मधुदच माधवश्चेत्यादि नामधेयम् Sy.

६. तस्मात् P.

७. तस्मै P.

८. दमन्ते P. संवत्सरसम्बन्धिमासचतुष्टये
 वृष्टिद्वारा रमन्ते Sy.

९. द्योतनशीलाः Sy.

१०. वर्षामु P.

११. इतस्ततः Sy.

१२. अर्बुञ्जन्—'वृजी वर्जने' इत्यस्य लङि

इममि रूपम् । निघातः Sy.

१३. संवत्सरम् Sy.

१४. VM. ignores चित् ॥ अपि Sy.

१५. त्रि P.

१६. प्रजापतिः स्वविज्ञानं सिन्धूनां निवेदयति
 Sy.

१७. ०मिमात्स्यं बाध० P.

१८. त्रयो लोकाः । सधस्था—'पूर्वपदस्थात्'—
 इति संहितायां षत्वम् Sy.

१९. हे आपः ! सर्वसाक्षिण्यः ! यूयम् Sy.

२०. निवासस्थानानि भवन्ति Sy.

२१. त्रीदश P. ते च प्रत्येकं त्रिर्भवन्ति ।
 तथा 'त्रयो वा इमे त्रिवृतो लोकाः'
 इति श्रुतिः । न द्याव इन्द्रमोजंसा नान्त-
 रिक्षाणि वृञ्जिणम् । न विं व्यचन्तु
 भूमयः (RV. VIII. 6. 15.) इति
 प्रत्येकं बहुवचनश्रवणात् । बहुवचनं च
 कपिञ्जलन्यायेन त्रित्वे पर्यवसितम् Sy.

२२. तेषां ग P.

२३. त्रिघातूनि गुणान्य P. त्रयाणाममीषां
 लोकानां निर्माता संवत्सरः सूर्यो वा
 Sy. २४. कान् P.

यज्ञेषु । सत्राद् भवतीन्द्रः । तथा सत्यवत्यः । स्त्रियश्च । तिलः । अन्तरिक्षभवाः—इडा, सरस्वती, भारती चेति, अद्भुतो हिता इत्यपरम्, ताश्च । स्वर्गात् । यज्ञे । निर्गच्छत्यो भवन्ति । अनुसवनमागमनादि, इति बहुशः त्रिशब्दोच्चारणमपेक्षितमिति ।

त्रिरा दिवः सवितुर्वार्याणि दिवैदिव आ सुव त्रिर्नो अह्नः ।

त्रिधातुं राय आ सुवा वसूनि भगं त्रातधिषण्ये सातये धाः ॥ ६ ॥

त्रिरा दिवः । सवितः ! वरणीयानि धनानि । दिवः । त्रिः । आगत्य । अस्म-
भ्यम् । अन्वहम् । एकस्याह्नः । त्रिः । प्रेरय । गोधनानि च । त्रिधातूनि त्रिगुणानि । आसुव
सवितः ! किं च, हे भग ! रक्षितः ! अस्मान् धनाय । धेहि । तथा त्वमपि हे धिषणे ! वाक् !
इति ।

१. यजनीयतया सम्यग् दीप्यमानो वर्तते Sy.

२. ०त्यपत्यः M. ०त्यपत्यवस्यः P. उदक-
वत्यः Sy.

३. इडा सरस्वती भारती इत्येवंरूपाः पर-
स्परमिश्रणोपेता देवताः । योषणाः—
'युष' इति सौत्रो धातुः । ल्युटि रूपम् ।
लित्स्वरः Sy.

४. त्रिसङ्ख्याकाः । तिलः—'तिसृभ्यो
जसः' इत्याद्युदात्तत्वम् Sy.

५. इडा P.

६. ओ M. नभस्या आप्तव्या वा । अप्याः—
अप् इत्यन्तरिक्षनाम (Ngh. 1.3.) ।
तत्र भवाः । 'भवे छन्दसि' इति यत् ।
'यतोऽनावः' इत्याद्युदात्तत्वम् Sy.

७. दिवसस्य Sy.

८. आगच्छत्यः Sy.

९. ०नुतपन० M. त्रिषु सवनेषु Sy.

१०. स्त्री श० M.

११. सर्वस्य प्रेरक ! हे आदित्य ! Sy.

१२. सर्वैः सम्भजनीयानि Sy.

१३. द्युलोकात् त्वम् Sy.

१४. त्रिवारम् । त्रिः—'द्वित्रिचतुर्भ्यः सुच्'

(Pa. 5.4.18.) इति सुच् । चित्स्वरः
Sy.

१५. प्रतिदिनम् Sy.

१६. अह्नः सम्बन्धिषु Sy.

१७. त्रिषु सवनेषु Sy.

१८. प्रयच्छेत्यर्थः । सुव—'षू प्रेरणे' तुवादिः ।
लोटि रूपम् Sy.

१९. रान्ति क्षीरादीनीति रायो गोधनानि
तानि च Sy.

२०. त्रिधातूनि पशुकनकरत्नभेदेन त्रिप्रका-
राणि । त्रिधातु—'दुधाञ् धारणपोष-
णयोः' इत्यस्मात् 'सितनिगमिसि—'
इत्यादिना तुन्प्रत्ययः Sy.

२१. तिगु० M. गु० P.

२२. ०मुवाव P. प्रयच्छ Sy.

२३. ०विता व P.

२४. ०गव P. सर्वैर्भजनीय ! Sy.

२५. अस्माकं रक्षक ! हे आदित्य ! Sy.

२६. धनलाभाय Sy.

२७. कुरु Sy.

२८. वाशति P. माध्यमिके हे वाक् ! धि-
षणे—आमन्त्रितत्वान्निधातः Sy.

त्रिरा दिवः सविता सौषवीति राजाना मित्रावरुणा सुपाणी ।

आपथिदस्य रोदसी चिदुर्वी रत्नं भिच्चन्त सवितुः सवायं ॥ ७ ॥

त्रिरा दिवः । सविता । अमुष्माल्लोकात् । अह्नः त्रिः । प्रेरयति । राजाना । मित्रा-
वरुणावहोरात्राधिपती । शोभनपाणी, तावपि सवितुः प्रेरितावित्यवगन्तव्यम् । आपं इत्यन्त-
रिक्षनाम, अस्य सवितुर्वशे । अन्तरिक्षम् । विस्तीर्णं । द्यावापृथिवी । च । वर्तन्ते । तस्मादस्मा-
त्सवितुः । रत्नम् । स्तोतारो याचन्ते । प्रेरणाय देहीति वदन्तीत्यर्थः ।

त्रिरुत्तमा दृग्गशा रोचनानि त्रयो राजन्त्यसुरस्य वीराः ।

श्रुतावान इषिरा द्रुभासस्त्रिरा दिवो विदथे सन्तु देवाः ॥ ८ ॥

त्रिरुत्तमा । त्रीणि । उत्तमानि, ऊर्ध्वानि । नाशयितुमशक्यानि । पृथिव्यादीनि

१. वीरा P.
२. देवः Sy.
३. दिवसस्य Sy.
४. त्रिषु कालेषु Sy.
५. अस्मभ्यं धनान्यासुवतु प्रेरयतु । सो-
षवीति,—‘षू प्रेरणे’ इत्यस्य यङ्लुकि
लटि रूपम् Sy.
६. राजानी Sy.
७. मित्रावरुणा—‘देवताद्वन्द्वे च’ इत्युभय-
पदप्रकृतिस्वरत्वम् Sy.
८. ०पति M.
९. ०नवाणी M.
मित्रावरुणौ Sy.
१०. आप्नोति सर्वं जगदित्यापोऽन्तरिक्षम् ।
नित्यबहुवचनान्तत्वाद् बहुवचनम्
Sy.
११. Ngh. I. ३.
१२. देवस्य Sy.
१३. ०तुर्वाशे P.
१४. अन्तरिक्षम् should immediately
follow आप इत्यन्तरिक्षनाम and

precede अस्य ।

१५. द्यावापृथिव्यावेता देवताः Sy.
१६. प्रेरकस्य Sy.
१७. रत्नम् P.
अपेक्षितमर्थम् Sy.
१८. ०चते P. भिक्षन्त—भिक्ष याञ्जायाम्’
इत्यस्य लङि रूपम् Sy.
१९. सवेन प्रेरणेन । सवाय—‘जवसवो च’
(Pa. 3. 56. 4.) इत्यजन्तत्वेन निपात-
नादन्तोदात्तत्वम् Sy.
२०. त्यर्थः P.
२१. VM. seems to explain one
चित् by च ॥ चित् अपिच Sy.
२२. उत्तमानि स्थानानि सन्ति । उत्तमा—
‘उत्तमशदवत्तमो सर्वत्र’ इत्युञ्छादिषु
पाठादन्तोदात्तत्वम् Sy.
२३. ०तुं श० P. केनापि विनाशयितुमशक्या-
नि । दृग्गशा—‘नशोः कृच्छ्रायं खल् ।
‘दुरो दाशनाशदभेषूत्वं वक्तव्यम्’ इति
रेफस्योत्वम् । उत्तरपदादेः ष्टुत्वम् ।
लित्स्वरः Sy.

रोचनानि । त्रयः । राजन्ति । बलवतः संवत्सरस्य । धीराः—अग्निर्वायुः सूर्यश्च । सत्यवन्तः ।
हविषामेष्टारः । दम्भितुमशक्याः । दिवः । त्रिः । आ । सन्तु । अस्माकं यज्ञे । देवाः ।

III.५७.

प्र मे विविक्काँ अविदन्मनीषां धेनुं चरन्तीं प्रयुतामगोपाम् ।
सद्यश्चिद्या दुन्दुहे भूरिं धासेरिन्द्रस्तदग्निः पनितारो अस्याः ॥ १ ॥

१४ १५ प्र मे विविक्कवान् ॥ विश्वामित्रः ॥ प्रजानन्तु । मम । गुणदोषविवेचनसमर्थः ।
पूजनसमर्थाम् । धेनुम् । बन्धाप्युता=प्रयुता=विमुक्ता विमुक्ताम् । तृणानि भक्षयन्तीम् ।

१. दीप्यमानानि Sy.
२. अग्निवायुसूर्यरूपाः Sy.
३. राज P. शोभन्ते Sy.
४. ०लतः P. एतेषु त्रिषु स्थानेषु असुरस्य । अस्यति क्षिपति सर्वमित्यसुरः कालात्मा संवत्सरः । तस्य Sy.
५. पुत्राः Sy.
६. तानेव विशिनष्टि—ऋतं सत्यभूतमग्नि-होत्रादिकं कर्म तद्वन्तः Sy.
७. यज्ञार्थं शीघ्रगतिमन्तः Sy.
८. दुर्बभासः—केनापि स्वतेजसा तिरस्कर्तु-मशक्या एते सर्वे देवाः । दुर्बभासः, पूर्वबहुत्वष्टुत्वे Sy.
९. अह्नः सम्बधिषु Sy.
१०. त्रिषु सवनेषु Sy.
११. समन्तात् Sy.
१२. सतु P. यजनीयतया भवन्तु Sy.
१३. अमस्मा० P. अस्मदीये यज्ञे Sy.
१४. 'प्र मे विविक्कवान्' इति षड्चं चतुर्थं सूक्तम् । विश्वामित्र ऋषिः । त्रिष्टु-प् छन्दः । विश्वेदेवा देवता । अत्रानु-

- क्रमणिका 'प्र मे षट्' (KSA.20.५७.p. 16.) इति । सूक्तविनियोगो लैङ्गिकः Sy.
१५. प्रे M.
१६. ०जानां तु M. प्रजानातु is suggested for प्रजानन्तु ॥ प्रकर्षेण जानातु । अविदत्—'विद ज्ञाने' इत्यस्य लङि 'बहुलं छन्दसि' इति शः Sy.
१७. विचेतन० P. विवेकवानिन्द्रोऽग्निर्वा । विविक्कवान्—'विचिद् पृथग्भावे' इत्यस्य क्वसौ रूपम् Sy.
१८. ०समर्थः P.
१९. ०सक्तां P. देवताविषयां स्तुतिम् Sy.
२०. नवसूतिकां गामिव देवतानां प्रीणयित्रीं स्तुतिमविददित्यन्वयः Sy.
२१. बद्धाय० M.
२२. पृथग्भूतामेकाकिनीम् Sy.
२३. Omitted in P.
२४. ०मुक्तान् M.
२५. यवसे इतस्ततो गच्छन्तीम् Sy.

अगोपनीयाम् । सद्यः । एव । या । दोग्धि । बहु । अन्नस्य । तच्च दुग्धम् । अस्याः । इन्द्रा-
ग्निरित्यादयो देवाः । स्तोतारो भवन्तीति, स्तुतिवाचः प्रवृत्ताया माधुर्यमिन्द्रादयः स्तुवन्ति,
सुष्ठु त्वया स्तुतमित्यर्थः ।

इन्द्रः सु पूषा वृषणा सुहस्ता दिवो न प्रीताः शशयं दुदुहे ।

विश्वे यदस्यां रणयन्त देवाः प्र वोऽत्र वसवः सुन्नमश्याम् ॥ २ ॥

इन्द्रः । इन्द्रः । पूषा । वापितारावश्विनौ च । शोभनहस्तावस्या धेनोः स्तनं सुष्ठु
दुहन्ति । यथा । प्रीता अमी । दिवः । स्तनम् = मेघम् । दुहन्ति । यस्मात् । अस्यां धेन्वाम् ।
विश्वेऽपि । देवाः । रमन्ते । अस्यां धेन्वाम् । हे वासयितारः ! देवाः ! युष्मदीयम् । सुखमहम् ।

- | | |
|---|---|
| <p>१. अहोपनीयायाम् M. अहोगोपनीया P.
गोप्तुरहिताम् । यथाकामं चरन्तीम् Sy.</p> <p>२. सेद्यः P. तदानीमेव Sy.</p> <p>३. स्तुतिरूपा धेनुः Sy.</p> <p>४. दोग्धिः P. दुग्धे । दुदुहे—'दुह
प्रपूरणे' इत्यस्य लिटि रूपम् । यद्वृत्त-
योगादनिघातः । प्रत्ययस्वरः Sy.</p> <p>५. बहुन्नमपेक्षितं फलम् Sy.</p> <p>६. धारयति प्राणान् धीयते दीयतेऽर्थभ्य-
इति वा धासिरन्नम् । कर्मणि षष्ठी Sy.</p> <p>७. Omitted in P. तथान्नभूतस्य पयसः
Sy. द. दुग्धम् P.</p> <p>८. स्तुतिरूपाया धेनोः Sy.</p> <p>१०. इन्द्रोऽग्नि० is suggested for
इन्द्राग्नि०</p> <p>११. पनितारः—'पन स्तुतौ' इत्यस्य तृचि
रूपम् Sy.</p> <p>१२. यद्वा इन्द्राग्नी स्तोतारो वयं चास्या
धेनोस्तत्पयः प्राप्नुमः Sy.</p> <p>१३. ०धं वीन्द्रा० P.</p> <p>१४. ०वति M.</p> <p>१५. ०यामि० P.</p> <p>१६. ०त्यर्थः P.</p> | <p>१७. अभिमतफलस्य सेक्तारो Sy.</p> <p>१८. कल्याणपाणी नासत्यौ मित्रावरुणौ वा ।
'राजाना मित्रावरुणा सुपाणी' इत्यादिषु
दृष्टत्वात् । एते सर्वे देवाः । सुहस्ता—
हसेः 'असिहसि—' इत्यादिना तन्प्रत्ययः ।
निच्वादाद्युदात्तः । बहुव्रीहौ 'आद्युदात्तं
इचच्छन्दसि' इत्युत्तरपदाद्युदात्तत्वम् Sy.</p> <p>१९. M. omits वस्या धेनोः स्तनं ॥
वृष्टिद्वारापेक्षितं फलम् Sy.</p> <p>२०. नेति सम्प्रत्यर्थे । इदानीम् Sy.</p> <p>२१. प्रीताः सन्तः Sy.</p> <p>२२. नभसः सकाशात् Sy.</p> <p>२३. नभसि शयानं मेघम् Sy.</p> <p>२४. दुदुहे—'दुह प्रपूरणे' इत्यस्य लिटि
'इरयो रे' Sy.</p> <p>२५. वेद्याम् Sy.</p> <p>२६. विश्वे P. सर्वे Sy.</p> <p>२७. रमयन्ते । रणयन्त—'रम् व्रीडायाम्'
ण्यन्तस्य लङि रूपम् । वर्णव्यापत्तिः Sy.</p> <p>२८. अत्र लोके Sy.</p> <p>२९. सर्वस्य वासयितारो हे देवाः ! Sy.</p> <p>३०. युष्माकं सम्बन्धिनि Sy.</p> <p>३१. सुखकरमपेक्षितं फलम् Sy.</p> |
|---|---|

प्रकर्षेण । प्राप्नुयाम् ।

या जामयो वृष्णं इच्छन्ति शक्तिं नमस्यन्तीर्जानते गर्भमस्मिन् ।

अच्छा पुत्रं धेनवो वावशाना महश्चरन्ति विभ्रतं वर्षेपि ॥ ३ ॥

या जामयः । जामयः, जनयन्त्याः स्वपत्यम्, इति यास्कः, याः । स्त्रियः । सेवने पुरुषाय । पुत्रम् । इच्छन्ति । तास्तं परिचरन्त्यः । तस्मिन् । वृष्टिर्गर्भम् । जनयन्ति, तदिदं देवकृतम् । तथा धेनवश्च । पुत्रं वत्सम् । कामयमानाः, तदर्थम् । महान्ति । रूपाणि । विभ्रतम्, पेशलमृषभम् । स्वयमेव । आचरन्ति, एतच्च देवकृतमिति ।

१. M. omits words between युष्मदीयम् and प्रकर्षेण ॥

२. अश्याम्—'अशू व्याप्तौ' इत्यस्य लिङि 'बहुलं छन्दसि' इति विकरणस्य लुक् । व्यत्ययेन परस्मैपदम् Sy.

३. मयः P.

४. जमन्ति वर्षाकाले प्रादुर्भवन्तीति जामय ओषधयः । जमतेर्गतिकर्मणः 'जनिघ-सिभ्यामिण्' इति विधीयमानो बहुल-वचनादस्मादपि भवति Sy.

५. यनन्त्या न्वपत्यमिति P. None of the readings is satisfactory. ०न्त्यास्वपत्यम् is suggested for ०न्त्याः स्वपत्यम् । Cf. 'जामिरन्येऽस्यां जनयन्ति जामपत्यम्' N.3.6.

६. प्रह्वीभूतास्ता ओषधयः Sy.

७. अपां वर्षकायेन्द्राय Sy.

८. सेचनसामर्थ्यम् Sy.

९. तास्ताः P. प्रह्वीभूतास्ता ओषधयः । नमस्यन्तीः—नमःशब्दात् 'नमोवरिव-द्वित्रण्डः क्यच्' इति क्यच् । तवन्ता-च्छतरि रूपम् । प्रत्ययस्वरः Sy.

१०. इन्ने Sy.

११. वृष्टिद्वारा पुष्पफलादिलक्षणगर्भाधाना-दिसामर्थ्यम् Sy.

१२. जानन्ति । जानते—'ज्ञा अवबोधने' इत्यस्य लटि रूपम् Sy.

१३. M. omits words between वृष्टि and देव ।

१४. ०तवन् P.

१५. सर्वस्य प्रीणयिष्य ओषधयः Sy.

१६. ०त्रम P. व्रीहियवनीवारादिलक्षणं तनयम् Sy.

१७. Sy. adds फलम् ।

१८. ०दत्स्थम् P.

१९. ०हान्तम् M.

महान्ति नानाप्रकाराणि Sy.

२०. अच्छ आभिमुख्येन । अच्छा—'निपा-तस्य च' इति संहितायां दीर्घः Sy.

२१. प्राप्नुवन्ति । लोके हि हम्भारवं कुर्वाणा धेनवो वत्समभिलक्ष्य गच्छन्ति तद्वत् । यद्वा जामयः । जमन्ति सर्वत्र प्रसरन्ति इति जामयः सूर्यदीप्तयः । वृष्णेऽप्यं वर्षकाय । स्वरश्मिभिर्भामान् रसाना-दाय पुनर्वर्षतीति वर्षकः सूर्यः । 'आ-दित्याज्जायते वृष्टिः' इति स्मृतेश्च, तस्मै वर्षणशक्तिमिच्छन्ति । ता दीप्त-योऽस्मिन्नादित्ये गर्भम् अर्बुरूपगर्भाधान-सामर्थ्यं जानन्ति Sy.

अच्छा विवकिम् रोदसी सुमेके ग्राव्यो युजानो अंध्वरे मनीषा ।

इमा उं ते मनवे भूरिवारा ऊर्ध्वा भवन्ति दर्शता यजत्राः ॥ ४ ॥

अच्छा विवकिम् ॥ अवशिष्टा आग्नेयः ॥ द्यावापृथिवी । शोभनमात्रे । लक्षी-
कृत्य । स्तुतीः, विवकिम् । सोमाभिषवप्राणः । यज्ञे । युञ्जानः । स्तुतिभिः, सह शब्दमुच्चा-
रयन् दिवं च पृथिवीं चाभ्युच्चरति । हे अग्ने ! तुभ्यम् । मननकुशलाय । इमाः स्तुतयः ।
बहुभिवरणीयाः । दर्शनीयाः । यजनकुशलाः । ऊर्ध्वाः । भवन्ति मत्त उद्गच्छन्तीत्यर्थः ।

या ते जिह्वा मधुमती सुमेधा अग्ने देवेषुच्यत उरुची ।

तयेह विश्वा अवसे यजत्राना सादय पायया चा मधूनि ॥ ५ ॥

या ते जिह्वा । या । तव । जिह्वेति वाङ्नामसु । रसवती । सुसारा । अग्ने !

१. ०वक्षि P.

२. ०शिष्ट M.

३. ०नेय P.

४. M. omits आग्नेयः ॥ द्यावापृथिवी ॥
द्यावापृथिव्यौ Sy.

५. मुरूपे Sy.

६. आभिमुख्येन Sy.

७. ०वक्षि M. and P. स्तौमि । विवकिम्-
'वच परिभाषणे' । लटि 'बहुलं छन्दसि'
इति शपः इलुः । 'अतिपिपत्योश्च' ।
'बहुलं छन्दसि' इत्यभ्यासस्येत्वम् ।
चकारस्य कुत्वं व्यत्ययेन Sy.

८. सोमाभिषवार्थमुपलान् Sy.

९. प्रयुञ्जानोऽहम् । युजानः—'युजिबुधि-
दशः किच्च' इत्यानच् । कित्त्वावगुणः ।
चित्त्वावन्तोवात्तः Sy.

१०. मनस ईषया स्तुतिलक्षणया याचा ।
मनीषा—सुपो डादेशः Sy.

११. ०ब्धं ह्युच्चरन् M.

१२. तव Sy.

१३. मनुष्यव्यवहारार्थम् Sy.

१४. स्तत० P.

दीप्तयः Sy.

१५. M. omits words between
तुभ्यम् and बहुभिर् ॥ यजमानैर्बहु-
वारं वरणीयाः Sy.

१६. ०णीयाय P.

१७. ०नीयाय P. कमनीयतया दर्शनीयाः
Sy.

१८. जनाः कु० P.

पूज्याः Sy.

१९. ऊर्ध्वमुखाः Sy.

२०. ०त्यर्थः P.

२१. VM. ignores उ ।

२२. Omitted in P.

२३. ज्वाला Sy.

२४. ०नामधु Ngh. I. 11.

२५. ०वरी P.

उदकवती Sy.

२६. शोभना मेधा प्रजा यस्याः सा । सर्वस्य
ज्ञापयित्री । सुमेधाः—'नित्यमसिच्चप्रजा-
मेधयोः' इत्यसिच् Sy.

देवान् प्रति । उच्यते । बहून्ञ्चती । ताम् । विश्वान् । रक्षणाय । यजनीयान् देवान् ।
 आसादय । पायय । च । सोमान्, ज्वाला व जिह्वा, यां तवैवविधां वदन्ति शोभनप्रज्ञाहेतुमिति
 तदानीं मधुमत्त्वं स्वादूकरणादिति ।

या ते अग्ने पर्वतस्येव धारासंश्रन्ती पीपयदेव चित्रा ।

तामस्मभ्यं प्रमतिं जातवेदो वसो रास्व सुमतिं विश्वजंन्याम् ॥ ६ ॥

या ते अग्ने । या सुमतिः । तव । अग्ने ! पर्वतस्येव । निर्भरधारा । अनवरतं
 प्रवृत्ता । आप्याययति स्तोतृन् । देव ! चित्रा । ताम् । अस्मभ्यम् । प्रमतिम् । हे जातधन !

१. देवेषु मध्ये आह्वानार्थम् Sy.

२. उच्यते P. प्रेर्यते । उच्यते 'वच परि-
 भाषणे' । कर्मणि यकि रूपम् । यद्वृत्त-
 योगादनिघातः Sy.

३. ०ञ्चन्ती is suggested for
 ०ञ्चती ॥ बहुव्याप्तिः सती । उरुची—
 अञ्चतेः क्विन् । 'अञ्चतेश्चोपसंख्यानम्'
 इति डीप् । 'अनुदात्तस्य च यत्रोदात्त-
 लोपः' इति डीप उदात्तत्वम् Sy.

४. तम् P. तथा जिह्वया Sy.

५. देवान् Sy.

६. The passage beginning with
 ०ते बहू० and ending with
 य० of यजनीयान् is omitted
 by M.

७. उपवेशय Sy.

८. 'पा पाने' इत्यस्य णौ परतः 'शाच्छ्रासा-
 ह्वाव्यावेपां युक्' इति युक् । तिङ् उत्तर-
 त्वादनिघातः Sy.

९. किञ्च तान् विश्वान् देवान् Sy.

१०. सोमम् P. मदकरान् सोमान् Sy.

११. ज्वाला P.

१२. वा is suggested for व ॥

१३. साधूकर० P.

१४. VM. ignores इह ॥ इह कर्मण्य-

स्माकम् Sy.

१५. तव प्रमतिः प्रकृष्टा बुद्धिः Sy.

१६. ०वंस्ये० P. तत्र वृष्टान्तः—यथा पर्वतस्य
 मेघस्योदकधारा श्रोत्रधिवनस्पत्यादिषु
 सङ्गतिं कुर्वाणा तान् वर्धयति तद्वत्
 Sy.

१७. निर्जरताघा० P.

१८. ०वतं P. अस्मादन्यत्र सङ्गतिमकुर्वाणा ।
 असंश्रन्ती—संश्रितिर्गतिकर्मा । शतरि
 'उगितश्च' इति डीप् । नञा समासे
 नञ्स्वरः Sy.

१९. वृत्ता P.

२०. अपेक्षितफलदानेनास्मान् वर्धयति ।
 पीपयत्—'पा पाने' । ष्यन्तस्य लुङि
 चङि रूपम् । 'चङ्यन्तरस्याम्' इति
 चङि परतः पूर्वस्योदात्तत्वम् । यद्वृत्त-
 योगादनिघातः Sy.

२१. हे दीप्यमान ! Sy.

२२. वित्ता M. मित्रा P.

नानारूपा Sy.

२३. म् M. दाम् P.

२४. परहितकरणसमर्था बुद्धिम् । प्रमतिम्
 —'तादौ च निरिति कृत्यती' इति गतेः
 प्रकृतिस्वरत्वम् Sy.

२५. जातप्रज्ञ ! हे अग्ने ! Sy.

वासयितः ! देहि । शोभनाम् । सर्वहिताम् ।

III. 58.

धेनुः प्रत्नस्य काम्यं दुहानान्तः पुत्रश्चरति दक्षिणायाः ।

आ द्यौतुनिं वंहति शुभ्रयामोपसुः स्तोमो अश्विनावजीगः ॥ १ ॥

धेनुः । काचित् । अग्नेर्वत्सस्य । काम्यं पयोऽग्निहोत्राख्यम् । दुहानां भवति । स पुत्रः । तस्या वर्षयिष्याः । मध्ये । चरति । स शोभनगमनो वत्सः । दीप्तिम् । आवहतीत्युप-
समाह । अस्यां वेलायामुपसि प्रवृत्तः । स्तोमः । अश्विनौ । उज्जहार, इति स्तुतिश्रवणार्थं
निर्गमयतीत्यर्थः ।

१. सर्वस्य वासयितः ! Sy.

२. दत्त्व । रास्व—'रा दाने' व्यत्यये-
नात्मनेपदम् । लोटि रूपम् । आमन्त्रि-
तस्याविद्यमानत्वाभिघाताभावः Sy.

३. शोभनां बुद्धिम् Sy.

४. M. omits हिताम् ॥ सर्वजनहिताम्
Sy.

५. 'धेनुः प्रत्नस्य' इति नवर्षं पञ्चमं सूक्तं
वैद्वामित्रं त्रैष्टुभमाश्विनम् । तथा
चानुकान्तम्—'धेनुर्नवाश्विनम्' (KSA.
2. 58. p. 16.) इति । प्रातरनुवाके
आश्विनकृती त्रैष्टुभे छन्दस्याश्विनशस्त्रे
चास्य सूक्तस्य विनियोगः । सूत्रितञ्च
—'धेनुः प्रत्नस्य क उ श्रवदिति सूक्ते'
(ASS. 4.15) इति । व्यूह्ये दश-
रात्रे द्वितीये छन्दोमे प्रउगशस्त्रेऽयमा-
श्विनश्चतुर्थस्तुचः । 'द्वितीयस्याग्नि वः'
इति खण्डे सूत्रितम्—'धेनुः प्रत्नस्य
काम्यं दुहाना ब्रह्मा ण इन्द्रोप याहि
बिद्वान्' (ASS. 8.10.) इति Sy.

६. धेनुः प्रीणयिष्युवाः Sy.

७. पुरातनस्याग्नेः Sy.

८. कमनीयं पयः Sy.

९. दोग्ध्री Sy.

१०. वन्ति P.

११. सूर्यः Sy.

१२. तस्य M.

१३. उपसः Sy.

१४. तस्या अन्तः Sy.

१५. उपसोऽनन्तरं सूर्यकिरणतम्पर्कात् शुभ्र-
तया गमनं यस्यासौ शुभ्रयामा दिवसः ।
शुभ्रयामा—'या प्रापणे' । आतोमनिन् ।
बहुव्रीहौ पूर्वपदस्वरः Sy.

१६. सर्वस्य प्रकाशकं सूर्यम् Sy.

१७. M. omits म् । and आ ॥ विभति
Sy.

१८. उपसः पुरा Sy.

१९. स्तोत्रकारी होत्रादिः Sy.

२०. अश्विनौ स्तोतुम् Sy.

२१. जागति उत्तिष्ठति । अजीगः—'जागृ
निद्राक्षये' । लङि तिपि अदादित्वात्
शपो लुक् । आकारस्येकारश्चान्वसः ।
गुणे कृते हल्ङ्घ्यादिना तिपो लोपः Sy.

२२. ऽणार्थं P.

२३. निर्मय M.

२४. ऽतीत्यर्थः P.

सुयुग्वंहन्ति प्रतिं वामृतेनोर्ध्वा भवन्ति पितरेव मेधाः ।

जरैथामस्मद्वि पखेर्मनीषां युवोरवश्चक्रुमा यातमर्वाक् ॥ २ ॥

सुयुक्^१ । यज्ञेन^२ हेतुना । सुयुक्ता^३ अश्वाः । वाम् । प्रति^४ । वहन्ति । ऊर्ध्वाश्च^५ । भवन्ति । स्तोत्राणां^६ प्रज्ञावतः, स्तोत्रार्थम्^७ । यथा^८ पुत्रं दृष्ट्वा पितरौवृत्तिष्ठतः । ती युवाम-
स्माकम्^९ । शत्रोः । अभिलषितम् । विविधम् । जीर्णं^{१०} कुरुतम्^{११} । वयं युवयोः । अवनसाधनं
स्तोमम्^{१२} । कुर्मः^{१३} । आगच्छतम्^{१४} । अभिमुखम्^{१५} ।

सुयुग्भिर्श्वैः सुवृता रथेन दस्त्राविमं शृणुतं श्लोकमद्रैः ।

किमङ्ग वां प्रत्यवर्ति गमिष्टाहुर्विप्रासो अश्विना पुराजाः ॥ ३ ॥

सुयुग्भिः^{१६} । शोभनयोगैः^{१७} । अश्वैः^{१८} । शोभनावर्तनेन^{१९} च । रथेनाऽऽगत्य । दस्त्रौ । इमम्^{२०} ।

१. ०युक्त P.

२. हे अश्विनौ ! Sy.

३. सत्यभूतेन रथेन Sy.

४. सुष्ठु रथे योजिताः । सुयुक्-युजेः क्विप् ।
'सुपां सुलुक्-—'इति सुपो लुक्
Sy.

५. वः P.

युवाम् Sy.

६. यज्ञं प्रत्यागमनाय धारयन्ति Sy.

७. युष्मदभिमुखमूर्ध्वाः Sy.

८. स्तोत्राणां P.

९. प्रज्ञापयतः P. प्रज्ञावताम् is sug-
gested for प्रज्ञावतः ॥ मेधाः यज्ञाश्च
Sy.

१०. ०त्रात्वं P.

११. तत्र दृष्टान्तः । यथा पुत्राः मातापित-
रावभिलक्ष्य गच्छन्ति तद्वत् Sy.

१२. पितरेव—'पिता मात्रा' इति पितुः
शेषः । सुपो डादेशः Sy.

१३. ०ष्टयः M.

१४. अस्मत्तः सकाशात् Sy.

१५. आसुरीं दृष्टिम् Sy.

१६. विशेषेण नाशयतम् । जरैथाम्—'जूय
वयोहानौ' । ष्यन्तस्य 'जनी जूयन्-
सुरञ्जोऽमन्ताश्च' इति मित्वाद् वृद्ध-
भावः । 'छन्दस्युभयथा' इत्यायाम् ।
आर्धधातुकत्वात् णिलोपः । शपः
पित्त्वावनुदात्तत्वे धातुस्वरः Sy.

१७. स्तोम P.

हविलक्षणमङ्गम् Sy.

१८. कर्म P.

१९. अभिग० P.

आयातम् Sy.

२०. युवाम् अस्मदाभिमुख्येन Sy.

२१. हे अश्विनौ ! Sy.

२२. ०नगोर्गः P.

सुष्ठु योजितैः Sy.

२३. पुनः पुनरावर्तत इति वृच्चक्रम् । शोभ-
नचक्रोपेतेन Sy.

२४. दस्त्रौ P. शत्रूणामुपक्षपयितारौ युवाम्
Sy.

२५. इव P.

शृणुतम् । श्लोकम् । श्रद्धानस्य स्तोतुः । किम् । क्षिप्रमेव । वां मनुष्याणाम् । अर्वातिम-
जीवनम् । प्रति । गन्तुरी । आहुः । मेघाविनः । हे अश्विनो ! पूर्वकालजाताः,—किमिति
प्रश्ने—एवं वदन्ति, तथा सति श्लोकं प्रत्यागच्छतमिति ।

आ मन्येथामा गंतं कच्चिदेवैर्विश्वे जनासो अश्विना हवन्ते ।

इमा हि वां गोऋजीका मधूनि प्र मित्रासो न ददुरुस्तो अग्रै ॥ ४ ॥

आ मन्येथाम् । आभिमुख्येन । अथास्माकं स्तुतिं बुध्यतेम् । आगच्छतं च । कदा ।
चित् । गमनसाधनरथैः । सर्वं एव । जनाः । अश्विनावेव । हवन्ते । किंच, इमानि । हि ।
युवाभ्याम् । गोमिश्रणानि । सोममयानि मधूनि । जनाः प्रयच्छन्ति । यथा । मित्रेभ्यो मित्राणि
प्रयच्छन्ति धनानि । तदाऽऽदित्यश्च । प्राच्यां दिशि प्रादुर्भवति स च भवतोः काल इति ।

१. स्तोत्रम् Sy.

२. आद्रियते सर्वैरित्यग्निः स्तोता । तस्य
Sy.

३. अङ्ग हे अश्विनो ! Sy.

४. वाङ् M. युवाम् Sy.

५. अस्माकं वृत्तिहानिम् Sy.

६. ०तराव् M. ०तारौ P. अतिशयेन
गन्तारौ । गमिष्ठा—गन्तृशब्दादिष्ठादि
रूपम् Sy.

७. कथयन्ति । न कथयन्तीत्यर्थः Sy.

८. पुरातना ऋषयः Sy.

९. एव P.

१०. प्रथमाष्टकेऽष्टमेऽध्याये 'सुवृता रथेन'
(RV. I. 118. 3.) इत्यादि गतम् Sy.

११. इमां मदीयां स्तुतिं जानीतम् । मन्ये-
थाम्—'मन ज्ञाने' । दिवादिः । लोटि
रूपम् Sy.

१२. P. repeats it. यन्नं प्रत्यागच्छतम्
Sy.

१३. कच्चिदिति प्रश्ने Sy.

१४. गमनसाधनैरथैः Sy.

१५. स्तोतारः Sy.

१६. स्तुतिलक्षणाभिर्वाग्भिराह्वयन्ति Sy.

१७. हवींषि । इमा—सुपो डादेशः Sy.

१८. सोमि० P. गवां पयसा मिश्रणोपेतानि ।
गोऋजीका—'प्रकृत्यान्तःपादम्' इत्येडः
प्रकृतिभावः Sy.

१९. मदकराणि सोमरसरूपाणि Sy.

२०. अश्विर्वादिभ्यः प्रयच्छन्ति । ददुः—'दाण्
दाने' इत्यस्य लिट्घुसि रूपम् । हि-
योगादिनिघातः Sy.

२१. तत्र दृष्टान्तः । यथा मित्राणि मित्रेभ्यो-
ऽपेक्षितं ददति तद्वत् Sy.

२२. Omitted in P.

२३. वसति नभसीत्युक्त्वाः सूर्यः । उक्त्वाः—
'वस निवासे' स्फायितञ्च—'इत्यादिना
रक् । कित्वात् सम्प्रसारणम् । 'शासि-
वसिषसीनां च' इति षत्वाभावश्छान्दसः
Sy.

२४. उयसोऽग्र उदेति । तस्मादागच्छतमिति
भावः Sy.

२५. करः P.

तिरः पुरु चिदश्विना रजांस्याङ्गुवो वां मघवाना जनेषु ।
एह यातं पथिभिर्देवयानैर्दस्त्राविमे वां निधयो मधूनाम् ॥ ५ ॥

तिरः पुरु चित् । तिर इति प्राप्तनामेति यास्कः । हे अश्विनो ! बहूनि । औषधानि तेजांसि प्रादुर्भवन्ति । स्तोमश्च । वाम् । हे धनवन्तो । स्तोतृषु वर्तते । तथा सति, आगच्छ-
तम् । पथिभिः । देवयानैः । हे दस्त्रो ! इमे । वाम् । सोमानाम् । निधयः पात्रेषु गृहीताः
सोमाः ।

पुराणमोकः सख्यं शिवं वां युवोर्नरा द्रविणं जह्वाव्याम् ।
पुनः कृएवानाः सख्या शिवानि मध्वा मदेम सह नू संमनाः ॥ ६ ॥

पुराणमोकः । जह्वोरपत्यभूतायां कुशिकाद्यां प्रजायाम् । युवयोः । पुराणम् । ओकः

१. स्वतेजसा तिरस्कृवंन्ती युवाम् Sy.
२. प्राप्ता तिङ्म P.
३. Cf. 'तिरः सत इति प्राप्तस्य' N. III. 20.
४. ०श्विना M. D.
५. बहून्यपि Sy.
६. ०षसानि P. रजांसि स्थानानि Sy.
७. आ समन्तात् घोषणीयं स्तोत्रं वर्तते । आङ्गुवः, आङ्पूर्वाद् घुषेः कर्मणि घञ् । आघुष्यत इत्याघोषः । घो इत्यस्य पूर्वो-
दरादित्वाद् 'गू' इत्यादेशः । 'आङोऽनु-
नासिकश्छन्दसि' इत्यनध्यप्यनुनासिक-
श्छान्दसः । यद्वा अगिर्गन्त्यर्थः । अस्मात्
'अङ्गुवः' इति सूत्रेणोषच्प्रत्ययान्तो
निपातितः । अङ्गति गच्छति देवानित्य-
ङ्गुवः स्तोत्रम् । अङ्गुव एव आङ्गुवः ।
प्रजादित्वात्स्वाधिकोऽण् । प्रत्ययस्वरः
Sy. ८. आवाम् P. युवयोः Sy.
८. हे अश्विनो ! Sy.
९. मार्गः Sy.
१०. दस्त्राः P. शत्रूणामुपक्षपयितारो ! हे
अश्विनो ! Sy.

१२. विमे P.
१३. युवयोः Sy.
१४. Omitted in M. मदकराणां सोमा-
नाम् Sy.
१५. निधीयतेऽत्र सोम इति निधयः पात्र-
विशेषाः सन्ति । तस्मादागच्छतमिति
भावः Sy.
१६. VM. ignores चित् and इह ॥
चिद् अपि । इह कर्मणि Sy.
१७. अप्तोयमिऽतिरिक्तोव्यथे अच्चावाकशस्त्रे
'पुराणमोकः' इति चतलो विकल्पेन
याज्याः । सूत्रितञ्च—'यदि नाधीयात्
पुराणमोकः सख्यं शिवं वामिति चतलो
याज्याः' (ASS.9.11.) इति Sy.
१८. पुराण ओकः P.
१९. हे अश्विनो ! Sy.
२०. जह्वुकुलजायां भवति । जह्वाव्याम्—
जह्वोः सम्बन्धिनीत्यर्थे 'तस्येदम्' इत्यण् ।
'ओर्गुणः' । ह्रस्वदीर्घयोर्व्यत्ययः Sy.
२१. प्रयाजाः P.
२२. पुरातनम् Sy.
२३. मातः P.

सेवनम् । तथा सख्यं च । तस्यां कल्याणं भवति । तथा युवयोः । धनमपि तस्यामेव विसृज्यते ।
वयं च जह्वोरपत्यभूताः पुनः । युवाभ्यां सख्यानि । शिवानि । कृष्णानाः । सोमेन । अश्विनो !
मदेम । सह । क्षिप्रम् । समानमनस्काः ।

अश्विना वायुना युवं सुदक्षा नियुद्धिश्च सृजोपसा युवाना ।
नासत्या तिरोऽह्वयं जुषाणा सोमं पिवतमस्त्रिधा सुदान् ॥ ७ ॥

अश्विना । हे अश्विनो ! युवाम् । वायुना सह । हे शोभनवली ! नियुद्धिः । च ।
सहितौ । हे युवानो ! नासत्यौ ! तिरोऽह्वयम् । सोमम् । पिवतम् । प्रीयमाणौ । अक्षर्यौ
युवाम् । हे शोभनदानो !

१. सव P. सेव्यम् Sy.
२. सख्यम्—सख्युर्भाव इत्यर्थे 'सख्युयः'
इति यप्रत्ययः Sy.
३. कल्याणकरम् Sy.
४. तस्य मे० P.
५. विस्मज्य० P.
६. जवोर० P.
७. ०भूता P. नरावस्मदीयस्य कर्मणो
नेतारी Sy.
८. युवयोः Sy.
९. सुखकराणि Sy.
१०. कुर्वन्तः Sy.
११. स्तोनेन P. मदकरेण सोमेन Sy.
१२. मदे (म) P. हर्षयेम । मदेम—'मदी
हर्षे' इत्यस्याशीलिङि लिङ्याशिष्यङ्
प्रत्ययः । निघातः Sy.
१३. युगपत् Sy.
१४. सहमा० P. हविषप्रदानेनोपकारकत्वा-
न्मित्रभूता एकीभूताः सन्तो वयम् Sy.

१५. Omitted in P.
१६. ०युवना P.
१७. शोभनसामर्थ्योपेतौ Sy.
१८. युवत् नि० P. अश्विनः । योतेः क्विप् Sy.
१९. ०हिते P. सङ्गतौ Sy.
२०. Omitted in P. नित्यतरुणौ !
Sy.
२१. नस० P. न विद्यतेऽसत्यं ययोस्ती Sy.
२२. अह्वि तिरोहिते । अह्वि भवमह्वयम् ।
'भवे छन्दसि' इति यत् । तिरोभूतमह्वयं
यस्मिन् काले स तिरोऽह्वयः । पूर्व-
पवप्रकृतिस्वरः Sy.
२३. ह्यमानमिमं सोमम् Sy.
२४. प्रीणयत् P.
२५. प्रिय० M. प्रीणमायाप् P. सोमविषय-
प्रीतियुक्तौ Sy.
२६. अनुपक्षीणौ Sy.
२७. शोभनफलस्य दातारी ! हे अश्विनो !
Sy.

अश्विना परिं वामिषः पुरुचीरीयुर्गीर्भिर्यतमाना अमृत्राः ।

रथो ह वामृतजा अद्रिजृतः परि द्यावापृथिवी याति सद्यः ॥ ८ ॥

अश्विना । हे अश्विनौ ! परिगच्छन्ति । वाम् । अन्नानि । बह्वञ्चनानि । मन्त्रैः सह । यतमानानि । रक्षोभिर्राहसितानि, यततिर्गतिकर्मा । रथः । च । युवयोः । दिवसकरणाय जातः । शिलोच्चयेनाऽऽकृष्टः । परिगच्छति । द्यावापृथिवी । सद्य एकेनैवाह्ना, तत्र मन्त्रः—'न्य शुद्ध्यस्य मूर्धनि' इति ।

१. वाति P.
२. पुराणा P.
३. परितो गच्छन्ति । ईयुः—'इण् गतौ' इत्यस्य लिटि 'दीर्घं इणः किति' इत्यभ्यासस्य दीर्घः । पादादित्वादिनिघातः Sy.
४. युवाम् Sy.
५. हविलक्षणान्यन्नानि Sy.
६. ०ह्वञ्जना० M. पुरु अञ्चन्ति गच्छन्तीति पुरुचीः । बहूनि Sy.
७. स्तुतिलक्षणाभिर्वाग्भिर्युवां परिचरन्ति Sy.
८. यमानि M. यतमानि P.
कर्मणि प्रवर्तमानाः स्तोतारः । 'यती प्रयत्ने' इत्यस्य शानचि रूपम् । शपः पित्वावनुदात्तत्वे शानचो लसार्वधातुकस्वरेणानुदात्तत्वे धातुस्वरः Sy.
९. केनाप्यतिरस्कृताः Sy.
१०. Ngh. II. 14. The passage यततिर्गतिकर्मा should immediately follow यतमानानि and precede रक्षोभिः

११. खलु Sy.
१२. युद्धवयो P.
१३. भिव० P. ऋतस्योदकस्य जनयिता । ऋते यज्ञे प्रादुर्भवतीति वा । ऋतजाः—जनेर्विद्, 'विद्भवानोः—'इत्यात्वम् Sy.
१४. ०कृष्टेः P.
स्तोतृभिः । अद्रिजृतः—जू इति सौत्रो धातुः । कर्मणि क्तः । 'तृतीया कर्मणि' इति पूर्वपदस्वरः Sy.
१५. सर्वतः प्राप्नोति । अश्विनो रथस्य वेगवत्त्वे मन्त्रवर्णः—'यो वामश्विना मर्नसो जर्वापात्रथः स्वश्वो विशं अजिगाति' (RV. I. 117. 2.) इति । अतः कारणादस्मदीयं यज्ञं प्रत्यागच्छतमिति भावः Sy.
१६. द्यावापृथिव्यौ Sy.
१७. तदानीमेव Sy.
१८. एकं न वे न ना P.
१९. तन्न M. and P.
२०. अस्य P.
२१. न्याच्या गुण्यस्य P. RV. I.30.19.

अश्विना मधुपुत्तमो युवाकुः सोमस्तं पातमा गतं दुरोणे ।
रथो ह वां भूरि वपुः करिक्रत्सुतावतो निष्कृतमार्गमिष्टः ॥ ६ ॥

अश्विना । हे अश्विनी ! मधुरसस्यातिशयेन सोता । युवामेव कामयमानः । सोमो भवति । तम् । पिबतम् । आगच्छतं च । गृहे । रथः । ह । वाम् । बहु । रूपम् । कुर्वन् । सुतवतो^{१३} यजमानस्य । निष्कृतं^{१४} सोमम् । अतिशयेनाऽऽगन्तोति^{१५} ।

III.59.

मित्रो जनान्यातयति ब्रुवाणो मित्रो दाधार पृथिवीमुत धाम् ।
मित्रः कृष्टीरनिमिषामि चष्टे मित्राय हृष्यं घृतवञ्जुहोत ॥ १ ॥

^{१६} मित्रो जनान् । प्रातःकार्याधिनी जनान् । निर्गमयति । ^{१७} मित्रः । स्तूयमानः

१. Omitted in M. २. मधुरसमत्यन्तं प्रेरयन् Sy. ३. ०मेक P. युवां कामयमानो वर्तते । यद्वा युवाकुर्वसतीवरीप्रभृतिभिर्मिश्रित इत्यर्थः । युवाकुः—'योतेः—' 'कटिकृषिभ्यां काकुः' इति बाहुलकादस्मादपि भवति । प्रत्ययस्वरेण मध्योदात्तः Sy. ४. यः सोमः Sy. ५. इमं सोमम् Sy. ६. अस्माकं गृहे Sy. ७. रथे P. ८. युवयोः Sy. ९. प्रभृतम् Sy. १०. वारकं तेजो रूपं वा सर्वैर्वरणीयं धनं वा Sy. ११. पुनः पुनः कुर्वन् । करिक्रत्—करोतेर्यङ्लुकि शतरि 'दाधतिर्दधतिर्दधति' इत्यादिना चतुर्वाभावे यथादेशे कृतेऽङ्गस्यानुकारान्तत्वाद्भ्यासस्य रिगागमो न प्राप्नोतीति सोऽपि निपात्यते । अभ्यस्तस्वरः Sy. १२. ०तपतः M. ०तपतः P. सोममभिपुतवतः Sy. १३. निष्कृते P. संस्कारि । यद्वा संस्कृतं गृहम् । निष्कृतम्—करोतेरादिकर्मणि क्तः । संस्कृतं प्रवृत्त इत्यर्थः । धायादिव्स्वरः Sy. 'निरित्येष समित्येतस्य स्थाने' N.12.7. १४. गते ति P. अतिशयेनागच्छन् भवति Sy. १५. 'मित्रो जनान्' इति नवर्षं षष्ठं सूक्तं वंश्वामित्रं त्रैष्टुभं मैत्रम् । 'मित्रो

- मैत्रं चतुर्गायत्र्यन्तम्' इत्यनुक्रमणिका (KSA. 20. 59. p. 16.) । आवितः पञ्च त्रिष्टुभः शिष्टाश्चतस्रो गायत्र्यः । मित्रो देवता । अग्निहोत्रार्थं पयसि वर्ष-बिन्दुपतने 'मित्रो जनान्' इत्यनया समिधमादध्यात् । सूत्रितञ्च—'मित्रो जनान्यातयति ब्रुवाणः इति समिधाधानम्' (ASS. 3. 11.) इति Sy. १६. काल M. ०यात्थिं० P. कर्षकादिजनान् Sy. जनान् सर्वान् BB. कर्षकजनान् SKN. १७. M. omits जनान् निर्गमयति ॥ कृष्यादिकर्मसु प्रयत्नं कारयति । यातयति—'यती प्रयत्ने' इत्यस्य ष्यन्तस्य लटि रूपम् Sy. चेष्टयति BB. 'यती प्रयत्ने' कृष्यादिकर्मसु प्रयत्नं कारयति SKN. आयातयति, कृष्यादिवु प्रवर्तयति । तत्कर्मपूर्वकत्वात् कृष्यादिकर्मणाम् । नह्यवृष्टे कृष्यादीन्यायात्यन्ते । आयातनमारम्भः । तद्यथा भोजनमायातितमनेनेति Dur. १८. प्रकर्षेण सर्वैर्मोयते ज्ञायते तथा सर्वान् वृष्टिप्रदानेन त्रापयति इति वा मित्रः सूर्यः Sy. मित्रो देवः BB. मित्र एव SKN. एवं प्रवर्तयन्कर्मस्वोपधीस्तपादयन् यज्ञद्वारेण स एव मित्रः Dur.

शब्दं कुर्वन् । स एव । द्यावापृथिवी । विभक्ति । मित्र एव । मनुष्यान् । अनिमेषेण । पश्यति । तस्मि मित्राय । हृविः । घृतवत् । जुहोति ।

१. स्तूयमानः शब्दं कुर्वाणो वा Sy. प्रजानन् तत्त्वधिकारानुरूपविधानज्ञः BB. शब्दं स्तनयित्नुलक्षणं कुर्वन् SKN. कपमायातयति ? ...स्तनयित्नुशब्दं कुर्वन् Dur. २. पृथिवीम्, छामेतावुभौ लोको, वृष्टिद्वारा अन्नं यागांश्च जनयन् Sy. पृथिवीमपि छामपि BB. पृथिवीं द्युलोकमपि SKN. पृथिवीलोकनिवासिनः सर्वान् Dur. ३. धारयति । दाधार—‘तुजादीनाम्’ इत्यभ्यासस्य दीर्घः Sy. धारयितुं प्रभवति BB. वृष्टिप्रदानद्वारेणात्रं यागं च जनयन् धारयति SKN. धारयत्यमुना प्रकारेणानुगृह्णन् Dur. ४. कर्मवतो मनुष्यान् Sy. कृष्टयो मनुष्याः . . . ‘कृष्टय इति मनुष्यनाम’ (Ngh. 2. 3.) कर्म यतो भवतीति । . . . ‘कर्मवन्तो भवन्तीति विकृष्टदेहा वा’ विविधं कृष्टो विकृष्टः परिकण्डूयनाद्यभिलषितक्रियानुष्ठानसमर्थो देहो येषाम् । तेन पश्वाद्यस्तु न कामतः, कण्डूयनादिसमर्थाः । तदपेक्षया विकृष्टदेहत्वम् SKN. ‘कृष्टय इति मनुष्यनाम’ तत्कस्मात् ? नित्यं हि ते कर्मवन्तो भवन्ति, आरम्भशीलत्वात् । . . संसृष्टदेहा अन्ये पशवो गवादयः । ते हि न कामकारतोऽङ्गानि प्रसारयितुं शक्नुवन्ति । स तेषां सङ्कल्पः । मनुष्यास्तु कामतः प्रसारयन्त्यङ्गानि । स तेषां विकर्षो देहस्य Dur. ५. अनुग्रहदृष्ट्या Sy. विशेषेण अनिमिषेणादरेण मियतेभावे क्विप् । यद्वा अनिमिषा देवाः । इगुपधलक्षणः कः । मनुष्यान् देवांश्च विशेषेण पश्यति BB. सततमित्यर्थः SKN. उपकारद्वारेण Dur.

६. सर्वतः पश्यति Sy. आभिमुख्येन पश्यति । उपकरोतीत्यर्थः । दर्शनमुपकारः BB. यत्नानुग्राह्यतया पश्यति SKN. यो हि यस्मा उपकरोति स तेन सम्यग् दृष्टो भवति Dur. ७. तस्मि देवाय Sy. तस्मात्तस्मि सत्यायामोघफलाय देवाय BB. अत एतज् ज्ञात्वा हे ऋत्विजः ! पुत्रपौत्राः ! वा मित्राय SKN. योज्यमेवमुपकारप्रवृत्तः कृत्स्नस्य लोकस्य तस्मि मित्राय Dur. ८. हवनयोग्यं पुरोडाशादिकम् Sy. चरलक्षणम् BB. चर्वादि हविः SKN. ९. ०त्व P. एतत्सर्वं ज्ञात्वा हे ऋत्विजः ! उपस्तरणाभिघारणयुक्तम् Sy. घृतसंयुक्तम् BB; SKN. घृतोन्मिश्रम् Dur. १०. जुहुत प्रयच्छतेत्यर्थः । जुहोत—जुहोतेर्लोडि प्रत्ययस्य तबादेशः । गुणः । निघातः Sy. विधेम कुर्मो ददाम इत्यर्थः । विवधातिर्दानकर्मा । ‘विध विधाने’, तौदादिकः BB. जुहुत हे मनुष्याः ! Dur. ‘मित्रो जनानायातयति । प्रब्रुवाणः शब्दं कुर्वन् । मित्र एव धारयति पृथिवीं च दिवं च । मित्रः कृष्टीरनिमिषन्नभिविपश्यतीति । कृष्टय इति मनुष्यनाम । कर्मवन्तो भवन्ति । विकृष्टदेहा वा । मित्राय हव्यं घृतवज्जुहोतेति व्याख्यातम् । जुहोतिर्दानकर्मा’ N. 10. 22.; SKN. IV. 26. This stanza = TS. 3. 4. 11. 5. ११. VM. gives the combined explanation of two words पृथिवीम् and छाम्, so he ignores the conjunction उत ॥ उत अपिच Sy.

प्र स मित्रं मर्तो अस्तु प्रयस्वान्यस्तं आदित्यं शिञ्चति व्रतेन ।

न हन्यते न जीयते त्वोतो नैनमहो अश्रोत्यन्तितो न दूरात् ॥ २ ॥

प्र स मित्र । हे मित्र ! सः । मर्त्यः । प्रकर्षण । अन्नवान् । अस्तु यः तुभ्यम् ।
अदितेः पुत्र ! हविः प्रयच्छति यज्ञे । सत्यादिना व्रतेन युक्तः । न । शत्रुभिर्हन्यते ।
न च । जीयते । त्वया रक्षितः । न च । एनम् । रक्षः । व्याप्नोति ।

१. देवसुवां हविःषु मित्रस्य सत्यस्य 'प्र स मित्र' इति याज्या । एवं प्रातर्होमस्य कालालययनिमित्ते मंत्रे चरो याज्या । सूत्रितञ्च—'प्र स मित्र मर्तो अस्तु प्रयस्वांस्त्वां नष्टवान् महिमाय पृच्छते' (ASS.4.11.) इति । 'तत इष्टमित्रः सूर्योऽभि यो महिना दिवं प्र स मित्र मर्तो अस्तु प्रयस्वानिति संस्थितायाम्' (ASS.3.12.) इति Sy. विश्वामित्र आह SKN. 'प्र स मित्र' इति विश्वामित्रेण दृष्टा Dur.

२. मनुष्यः Sy., SKN., Dur.

३. प्रभवतु Sy. प्रकर्षण भवतु BB. भवतु SKN., Dur.

४. M. omits words between हे and यः ॥ मनुष्यः Sy.

५. हे आदित्य ! Sy.

६. हविलक्षणमन्नम् Sy. इदं हविश्चरु-लक्षणम् Dur.

७. ददाति । शिक्षतिर्दानकर्मा । व्यत्ययेन परस्मैपदम् । यद्भूतयोगादनिघातः Sy. ददाति, किम् ? सामर्थ्याद् हविः SKN. यः किं करोति ? ... ददाति Dur. शिक्षति शक्तो भवितुमिच्छति । अविघ्नेनान्वतिष्ठदित्यर्थः । ... यद्वा 'शिक्ष विद्योपादाने' । व्रतेनेति व्यत्ययेन द्वितीया बहुवचनस्य स्थाने तृतीयैकवचनम् । व्रतानि । शिक्षति पुनः पुनरभ्यस्यतीति BB.

८. यज्ञेन Sy. तव प्रीतेन कर्मणा यागादिना BB. कर्मणा यागाद्येन SKN. निर्वपनप्रोक्षणादिना संस्कृत्य Dur.

९. शत्रुभिर्व्याध्यादिभिश्च BB. केनचित् SKN. (न) केनचित् प्रत्यनीकभूतेनातिबलेनापि शत्रुणा Dur.

१०. केनापि व्याध्यते Sy. (न) च पीड्यते BB. हिस्यते Dur.

११. वि P.

१२. अभिभूयते । जयतेः कर्मणि यकि 'अकृत्सार्वांधातुकयोः—'इति दीर्घः Sy. नाभिभूयते दारिद्र्यादिभिः BB. नचाहतोऽपि स च जीयते वशीक्रियते केनचित् । न च केवलं शत्रूणामनाघृष्यस्तेनातिबलेनापि Dur.

१३. त्वया रक्षितः स मनुष्यः । त्वोतः—'तृतीया कर्मणि 'इति पूर्वपदस्वरः Sy. एवमतिमहाप्रभावस्त्वम् । येन स मर्तो यस्तव यष्टा... त्वत्परिग्रहे वर्तमानस्त्वया रक्षितः Dur. पूर्वोदरादित्वादिष्वस्वररूपसिद्धिः BB.

१४. वा P.

१५. तुभ्यं हविर्दत्तवन्तं पुरुषम् Sy. नैनं त्वया रक्षितम् BB. एनं त्वोतं सन्तम् Dur. १६. पापम् Sy., BB., SKN. पापमपि Dur.

१७. प्राप्नोति । अश्नोति—'अशू व्याप्तौ' स्वादिः । व्यत्ययेन परस्मैपदम् Sy. अश्नोति BB.

अन्तिकतः । दूराद् वा ।

अ॒न॒मी॒वा॒स इ॒ळ्या॒ म॒द॒न्ती॒ मि॒त॒ज्ञ॒वो॒ वरि॑म॒न्ना पृथि॑व्याः ।

आ॒दि॒त्यस्य॑ व्र॒तमु॑प॒क्षि॒यन्तो॑ व॒यं मि॒त्रस्य॑ सु॒मतौ॑ स्याम ॥ ३ ॥

अ॒न॒मी॒वा॒सः । अ॒रा॒क्ष॒साः । अ॒त्रे॒न । म॒द॒न्तः । ज्ञा॒य॒मा॒न॒जा॒नु॒काः प्र॒का॒श॒स॒द्भा॒वाद् ग॒च्छ॒न्तः ।
पृथि॑व्याः । वि॒स्ती॒र्णो॑ देशे । व॒यम् । अ॒दि॒तेः पु॒त्रस्य॑ । व्र॒तम् । उ॒पे॒त्य नि॒वस॑न्तः । मि॒त्रस्य॑ ।
क॒ल्या॒ण्यां म॒तौ । स्या॑म ।

१. समीपात् Sy. अन्तिके समीपे सन्तं(न)
दूरात्सन्तम्. . . अतस्त्वामेव परिचरेमेति
BB. समीपात् SKN. अन्तिकात्स-
मीपात् । यत् स्वशरीरादेव वाङ्मनश्चे-
ष्टानिमित्तमुत्पद्यते पापम्, तदुत्पत्तिसम-
कालमेव त्वदनुग्रहादपध्वस्यते ततस्त्रैनं
व्याप्नोति Dur.

२. M. omits तः । दूराद् वा ॥ दूरादपि
Sy. स्वगतं सम्बन्धितं चेत्यर्थः । अथवा
सन्निकृष्टकालं विप्रकृष्टकालं च, इदानीं
कालान्तरे चेत्यर्थः SKN. नच केवलं
यदन्तिक उत्पद्यते तदेवं न व्याप्नोति ।
किं तर्हि ? यदपि दूरात् पुत्रभ्रातृ-
जायादिद्वारेणैवमास्कन्दति तदपि नैव
मभिव्याप्तुं शक्नोति त्वोतं सन्तम् ।
एवं महानुभावस्त्वं ततस्त्वां स्तुम
इत्यभिप्रायः Dur. N. 2. 13.;
SKN. II. 84. This stanza=
TS. 3.4. 11. 5.

३. VM. explains last न by
वा ।

४. Supplied in different hand-

writing in M.

५. हे मित्र ! Sy.

६. राक्ष० M.

रोगवर्जिताः Sy.

७. माछन्तः । 'मदी हर्षे' इत्यस्य शतरि
व्यत्ययेन शप् Sy.

८. ०माना जा० P. मितजानुकाः । मित-
ज्ञवः—जानुशब्दस्य जुद्यन्त्वसः Sy.

९. प्रदेशे । वरिमन्—उरुशब्दात्पृथ्वादि-
त्वादिमनिच्, 'प्रियस्थिर—'इत्यादिना
वरादेशः । 'सुपां सुलुक्—'इति सप्तम्या
लुक् । व्यत्ययेनाद्युदात्तः Sy.

१०. तादृशा वयम् Sy.

११. आदित्यस्य सम्बन्धि Sy.

१२. कर्म Sy.

१३. तस्य कर्मणः समीपे निवसन्तः । तदीयं
कर्म कूर्वाणा इत्यर्थः Sy.

१४. आदित्यस्य Sy.

१५. शोभनायामनुग्रहबुद्ध्याम् Sy.

१६. P. omits words between
मित्रस्य and स्याम ॥ वर्तेमहि
Sy.

अयं मित्रो नमस्यः सुशेवो राजा सुत्तत्रो अञ्जनिष्ट वेधाः ।

तस्य वयं सुमत्तौ यज्ञियस्यापि भद्रे सौमनसे स्याम ॥ ४ ॥

अयम् । अयम् । मित्रः । नमस्कार्यः । सुमुखः । अस्माकं सर्वेषां राजा । सुबलः । प्रादुरभूत् । विधाता सर्वस्य । तस्य । वयम् । यज्ञार्हस्य । स्याम । तथा । भजनीये । सौमनसे च । मतिमनसोरल्पो भेदः ।

महाँ आदित्यो नमसोपसद्यो यातयज्जनो गृणते सुशेवः ।

तस्मा एतत्पन्यतमाय जुष्टमग्नौ मित्राय हविरा जुहोत ॥ ५ ॥

महाँ । महान् । आदित्यः । नमस्कारेण । उपसदनीयः । यातयज्जनः = निष्कामयति प्राशकरणात्मनुष्यान् । स्तुवते च । सुमुखः । तस्मै । एतत् ।

१. Supplied in different handwriting in M.

२. Omitted in M. पूर्वमन्त्रे प्रतिपादितः Sy. ३. सूर्यः Sy.

४. ०मस्य स्कार्या P. सर्वेर्नमस्करणीयः । नमसि साधुः 'तत्र साधुः' इति यत् । तित्स्वरितः Sy.

५. सुमुखः M. सुमुखः is suggested for सुमुख ॥ शोभनमुखः । मुखेन सेव्य इत्यर्थः Sy.

६. Omitted in P.

७. सर्वस्य जगतः प्रकाशप्रदानेन स्वामी Sy.

८. क्षत्रशब्देन बलमुच्यते । शोभनबलोपेतः Sy.

९. अञ्जनिष्ट—'जनी प्रादुर्भावे' इत्यस्य लुङि सिचि रूपम् Sy.

१०. सर्वस्य जगतो विधाता । एवंगुणोपेतः सूर्यः Sy.

११. एवंविधगुणोपेतस्य Sy.

१२. वयं यजमानाः Sy.

१३. ०ज्ञास्यार्हा P. यज्ञार्हस्य सूर्यस्य Sy.

१४. भवेम Sy.

१५. कल्याणकारिणि Sy.

१६. सौमनस्ये । सौमनसे—सुमनस इदमित्यर्थे 'तस्येदम्' इत्यण् । प्रत्ययस्वरः Sy.

१७. सुमत्तौ शोभनायां वृद्धौ Sy.

१८. Omitted in M.

१९. कारणोपसदनीयो तामनजनो महान् M.

२०. योऽयमादित्यः Sy.

२१. ०दमयः P. अत एव सर्वेऽपसदनीयः Sy.

२२. यात्यानजनः M. यात्यमाजनः P. प्रातः प्रातः स्वस्वकर्मणि प्रवर्तनीया जना येनेति स तथोक्तः । यातयज्जनः—'यती प्रयत्ने' इत्यस्य ष्यन्तस्य शतरि रूपम् । बहु-ब्रीहौ पूर्वपदप्रकृतिस्वरे प्राप्ते मद्भूषादित्वात् पूर्वपदान्तोदात्तत्वम् Sy.

२३. निष्का० M. निष्कामयति P.

२४. प्राचक P. प्रकाशकरणात् is suggested for प्राशकरणात् ।

२५. ०नुष्यां M. and P.

२६. स्तोत्रं कुर्वते जनाय । गृणते—'गृ शब्दे' । 'शतुरनुमः' इति विभक्तेरुदात्तत्वम् Sy.

२७. सुमुखः M. and D. सुशेवश्च भवति Sy.

स्तुत्यतमाय । पर्याप्तम् । अग्नी । मित्राय । हविः । आजुहोतेति ।

मित्रस्य चर्षणीधृतोऽवो देवस्य सानसि । द्युम्नं चित्रश्रवस्तमम् ॥ ६ ॥

मित्रस्य । मित्रस्य । मनुष्याणां धारयितुः । देवस्य । रक्षणम् । भजनीयम् । 'द्युम्नं द्योततेः, यशः'—इति यास्कः, तत् । चित्रकीतिः, अतिशेते ।

१. M. omits words between सुसुखः and स्तुत्यतमाय ॥ पन्त्यत-माय—पनतेरध्न्यादित्वात् यत् । 'यतो-ज्जावः' इत्याद्युदात्तत्वम् Sy.
२. प्रीतिविषयम् । जुष्टम्—'नित्यं मन्त्रे' इत्याद्युदात्तत्वम् Sy. ३. आदित्याय Sy. ४. ०होतीति P. जुहुत Sy.
५. अभिप्लवषडहे दशरात्रे च सप्तदशैक-विंशतिस्तोत्रे सति होत्रादिकशस्त्रेष्वा-वापस्थाने पञ्चसप्तदशस्थाका ऋच आवापनीयाः । तत्र मैत्रावरुणशस्त्रे 'मित्र-स्य चर्षणीधृतः' इत्याद्याश्चतस्र आवा-पार्याः । सूत्रितञ्च—'मित्रस्य चर्षणी-धृत इति चतस्रो मंत्र्यः' (ASS.7.5.) इति Sy. ६. आदित्यस्य Mah., U. मित्रणादिकृतः BB.
७. मनुष्याणां वृष्टिप्रदानेन धारकस्य Sy. चर्षणयो मनुष्यास्तान् धरतीति चर्षणि-धृतस्य । संहितायां दीर्घः । मनुष्याणां धारयितुः Mah. चर्षणयो मनुष्या-स्तेषां धारणेऽधिकृतस्य U.
८. देवस्य सम्बन्धि Sy. दीप्यमानस्य Mah.
९. अन्नम् Sy. श्रवोऽन्नं यशो वा BB.
१०. सर्वैः सम्भजनीयम् । सानसि—सनोतेः 'सानसिपर्णसि—'इत्यादिनाऽसिचप्रत्य-यान्तत्वेन निपातनादुपधावृद्धिः । चि-स्वादन्तोवात्तः । 'स्वमो—'इति स्वमो-र्लुक् Sy. सनातनम् । 'सानसीति पुराणनाम' (Ngh.3.27.) फल-दानशीलं वा । 'धणु दाने' इत्यस्य प्रयोगः

Mah. पुरातनं पुराणम् U. सननीयं सर्वेषां, देयं वा सर्वेभ्यः BB.

११. तदीयं धनं च Sy.
१२. N. 5.5. reads 'द्युम्नं द्योततेः । यशो वाश्रं वा' ॥ यशोऽन्नं वा वयं स्तुम इति शेषः । याचेमहीति वा Mah. यशोऽन्नं वा U. सत्यमचिनद्वरम् BB.
१३. अतिशयेन चायनीयकीतियुक्तम् Sy. चित्रं चित्रमनेकैः श्रूयते तच्चित्रश्रवः । 'श्रु श्रवणे' इत्यस्मात्कर्मण्यसुन् । अति-शयेन चित्रश्रव इति चित्रश्रवस्तमम-त्यन्तं श्रवणीयं यशः प्राययाम इति भावः Mah. अतिशयेन चाकर्णनीयं श्रव-णीयं च वयं स्तुम इति वाक्यशेषः । याचेमहीति वा । यद्वा यस्य मित्रस्य चर्षणीधृतः पालने पुराणमस्ति द्युम्नं चित्रश्रवस्तमं स यजमानस्याभिप्रेतमर्थं साधयतु U. अतिशयेन चित्रं चायनीयं श्रवणमस्येति चायनीयः ? (नीय) यशस्तमं वा । यस्मात्स्वामेव यजामह इति BB.
१४. M. omits चित्रकीतिः, अतिशेते ॥ This stanza=YV.II.62.=TS.3.4.II.5.
अथ मित्रस्य चर्षणीधृत इति । मंत्रेण यजुषोपन्याचरति यावत्किञ्चोपन्याच-रति न वै मित्रं कञ्चन हिनस्ति न मित्रं कश्चन हिनस्ति तथो ह्येष एतां न हिनस्ति नोऽएतमेषा तां दिव्येषोपवपेद्विद्वेषोऽपेद्व-हृद्वाग्नेयम् । SB.6.5.4.10.p.543.

अभि यो महिना दिवं मित्रो बभूव सप्रथाः । अभि श्रवोभिः पृथिवीम् ॥७॥

अभि यः । अभिवभूव । यः । महत्त्वेन । दिवम् । मित्रः । सर्वतः पृथुतमः । अपिच कीर्तिभिः । पृथिवीम् । अभ्यर्चयति ।

मित्राय पञ्च येमिरे जना अभिष्टिशवसे । स देवान्विश्वान्विभर्ति ॥ ८ ॥

मित्राय । मित्राय । पञ्च । जनाः । आत्मानं नियच्छति । शत्रूणामभ्येषणशील-
बलाय । सः । देवान् । सर्वान् । धारयति ।

मित्रो देवेष्वायुषु जनाय वृक्तवर्हिषे । इष इष्टव्रता अकः ॥ ९ ॥

मित्रः । देवमनुष्यप्रीणनार्थम् । यो जनो वृक्तवर्हिर्भवति तस्मै । मित्रः । जनाय ।

१. प्रातर्होमस्य कालात्यये मंत्रेष्टिः ।
तस्याम् 'अभि यो महिना' इत्यनुवा-
क्या । सूत्रितञ्च 'अभि यो महिना
दिवं प्र स मित्र मतो अस्तु प्रयस्वान्'
(ASS. 3. 12.) इति Sy.

२. बहू P. अभिभवति स मित्रः Sy.

३. स्वकीयेन महिम्ना Sy.

४. दिव P. अन्तरिक्षम् Sy.

५. प्रथः प्रसिद्धिः कीर्तिः, तत्सहितः ।
सप्रथाः—'प्रथ प्रथाने' । असुन् । 'वोप-
सर्जनस्य' इति सहस्य सभावः Sy.

६. ंति यः P. वृष्टिद्वारोत्पादितैरन्नैः Sy.

७. पृथिवीमपि Sy.

८. अभिभवति । बहुभ्ययुक्तां करोतीत्यर्थः
Sy.

९. निषादपञ्चमाश्चत्वारो वर्णाः Sy.

१०. यति० P. नियच्छन्ति as going
with जनाः is suggested for
नियच्छति ॥ हवीष्युच्छन्ति Sy.

११. शत्रूणामभिगन्तुबलयुक्ताय । अभिष्टि-
शवसे—इषेः 'मन्त्रे वृष—'इत्यादिना
कित्तु । 'तादौ च निति—'इत्यभेरन्तो-
दात्तत्वम् । शकन्वादित्वात् पररूप-
त्वम् । बहुव्रीहौ पूर्वपदस्वरः Sy.

१२. सर्वं P. तादृशो मित्रः Sy.

१३. स्वस्वरूपतया धारयति Sy.

१४. द्योतमानादिगुणयुक्तेषु मनुष्येषु मध्ये
Sy. १५. ंनात्यंम् P.

१६. वृक्तु ब० P. वृक्तवर्हिः—वृक्तं तूनं
वर्हियेन सः । वर्हिलं वनासादनपूर्वं हविषो
दाता ऋत्विगित्यर्थः । तस्मै । 'ओत्र-
श्चू छेदने' । कर्मणि निष्ठायां 'यस्य
विभाषा' इतीट्प्रतिषेधः । बहुव्रीहौ पूर्व-
पदस्वरः Sy.

१७. P. adds यज्ञो हि देवान् मनुष्यांश्च
विभर्ति ।

१८. भगवानादित्यः Sy.

१९. यनाय P.

अभिलषितकर्मसाधनानि । अन्नानि । करोति ।

III.60.

इहेह वो मनसा बन्धुता नर उशिजो जग्मुर्भि तानि वेदसा ।
याभिर्मर्याभिः प्रतिजृतिवर्षसः सौधन्वना यज्ञियं भागमानुश ॥ १ ॥

इहेह । हे नरः ! युष्माकम् । बन्धुता स्तोत्रम् । इह च, इह च । अस्माकं मनसा सङ्गच्छते बहूनि कर्माणि स्तुत्यानि प्रादुर्भवन्तीत्यर्थः । तानि च । कामयमानाः स्तोतारः । अभिगच्छन्ति स्तोत्रम् । प्रज्ञानेन । यैः । कर्मभिः । मनुष्याणां चक्षुषि प्रतिगच्छद्रूपास्तेजस्विनः ।

१. इष्टानि कल्याणानि व्रतानि कर्माणि
याभिः सिध्यन्ति ताः Sy.

२. तादृशान्यन्नानि Sy.

३. तस्मै ददातीत्यर्थः । अकः—करोतेर्लुङि
च्चेः 'मन्त्रे घस—'इत्यादिना लुक् ।
सिपो हल्ङघादिलोपः । निघातः Sy.

४. 'इहेह वः' इति सप्तचं सप्तमं सूक्तं वैशवा-
भिन्नं जागतम्भुदेवताकम् । अन्त्यस्तुच
इन्द्रदेवताकश्च । तथा चानुक्रान्तम्—
'इहेह वः सप्ताभवं जागतं तृचोऽन्त्य
ऐन्द्रश्च' (KSA. 20. 60. p. 16.)
इति । सूक्तविनियोगो लैङ्गिकः ।
आद्याश्चतस्रः पृष्ठ्याभिप्लवपडहयोः
प्रथमेऽहनि वैशवदेवशस्त्रे आर्भवनिविद्वा-
नीयाः । सूत्रितं च—'इहेह व इति
चतस्रः' (ASS. 7.5.) इति Sy.

५. Omitted in P. हे मनुष्याः !
ऋभवः ! Sy.

६. स्तोत्रे P. बध्नन्ति फलेन संयोजय-
न्तीति बन्धवः कर्माणि । तेषां समूहो
बन्धुता । 'बन्ध बन्धने' 'शुस्वृस्निहि—'

इत्यादिना कर्तरि उपत्ययः । समूह
इत्यर्थे 'ग्रामजनबन्धु(सहाये)भ्यस्तल्'
(Pa. 4. 2.43.) इति तल् । लिट्स्वरः
Sy.

७. सर्वत्र । इहेह—'नित्यवीप्सयोः' इति
द्विवचनम् । परस्याम्नेडितत्वाद्नुदात्तत्वे
पूर्वपदस्वरः Sy.

८. सर्वज्ञायते Sy.

९. स्तुत्या P.

१०. ०त्यर्थः P.

११. तादृशानि कर्माणि Sy.

१२. Omitted in P.

१३. ०मानः P. यज्ञभागं कामयमाना भवन्तः
Sy.

१४. ०च्छति P.

प्राप्नुवन्ति Sy.

१५. यज्ञभागप्रापककर्मविषयज्ञानेन Sy.

१६. कानि तानि ? मीयन्ते ज्ञायन्त इति
मायाः कर्माणि Sy.

१७. ०च्छरूपाद्बुस्ते० P. प्रतिपक्षाभिभवन-
शीलतेजोयुक्ताः Sy.

सुधन्वनः पुत्राः । यज्ञियम् । भागम् । प्राप्तवन्तः ।

याभिः शचीभिश्चमसाँ अपिंशत् यया धिया गामरिणीत् चर्मणः ।

येन हरी मनसा निरतंक्षत् तेन देवत्वमृभवः समानश् ॥ २ ॥

याभिः शचीभिः । याभिः । प्रजाभिः । चमसान् । कृतवन्तः, 'एकं चमसं चतुरः कृणोतन' इति मन्त्रः । यया वा । प्रजया । चर्मणः । गाम् । अरिणीत् निरगमयत्, 'निश्चर्मण ऋभवो गामापिशत्' इति मन्त्रः । येन वा । मनसा । इन्द्रायाश्च । कृतवन्तः । तेन सर्वेण कर्मणा । यूयमृभवः । देवत्वम् । प्राप्ता इति ।

१. प्राय P. सुधन्वा नामाङ्गिरसः पुत्रः कश्चिद्वृधिः । तस्य पुत्राः सौधन्वनाः । ते च त्रय ऋभुविभ्वा वाज इति । एतन्नामका यूयम् Sy.

२. यज्ञाहम् Sy.

३. सोमपानादिलक्षणम् Sy.

४. प्राप्ताः स्थ । तथाच मन्त्रवर्णः— 'ऋभुविभ्वा वाजो देवाँ अंगच्छत् स्वपसो यज्ञियं भागमेतन' (RV. I. 161. 6.) इति । अयमर्थो ब्राह्मणेऽपि 'ऋभवो वै देवेषु तपसा सोमपीयमभ्यजयन्' (AB. 3. 30.) इत्यत्रोपाख्यानपूर्वकं स्पष्टमभिहितः । यद्वा नरः कर्मणां नेतारो हे ऋभवः ! उशजः कामयमाना वेदसा हविलक्षणेन धनेन युक्ताः स्तोतारो वो युष्माकं तानि चमसतक्षणादीनि कर्माणि बन्धुता बन्धुतया सह्येन मनसा जग्मुरभिगच्छन्ति । कानीत्याशङ्क्यामाह—यैः चमसतक्षणादिभिः कर्मभिर्यज्ञाहं भागं यूयमाप्नुत तान्यभिगच्छन्ति । युष्माकं बुद्धिनेपुणानि चिन्तयन्तीत्यर्थः Sy.

५. शक्तिभिः Sy.

६. चमसान् चतुरः Sy.

७. विभक्तवन्तः स्थ । अपिशत्—'पिश

अवयवे' तुदादिः । तस्य लङि मध्यमे रूपम् । यद्वृत्तयोगादनिघातः Sy.

८. चरः कृ० M. ०रस्कृ० D.

९. उति P. RV. I. 161. 2.

१०. चर्मणः P. चर्मणा योजनात् Sy.

११. गां मृताम् Sy.

१२. प्रापितवन्तः स्थ । अरिणीत्—'री गतिरेषणयोः' । अयादिः । तस्य लङि रूपम् । अत्रापि पूर्ववदनिघातः Sy.

१३. निग० P.

१४. गामि मंश० P.

१५. इत्रि M. RV. I. 110. 8.

१६. प्रज्ञानेन Sy.

१७. एतन्नामकाविन्द्रस्याश्चौ Sy.

१८. नितरामकुरुत । तथाच मन्त्रवर्णः— 'य इन्द्राय वचोयुजा तत्क्षुमनेसा हरी' (RV. I. 20. 2.) इति । निरतक्षत्—'तक्षू त्वक्षू तनूकरणे' । लङि रूपम् । पूर्ववदनिघाते 'तिङ् चोदात्तचित्' इति गर्तेनिघातः । अद्भुदात्तः Sy.

१९. तेन सर्वेणानेन कर्मणा Sy.

२०. यज्ञभागार्हत्वलक्षणं देवभावम् Sy.

२१. सम्बद्धं प्राप्ताः स्थ । आनश—अश्नोर्तेलटि रूपम् । निघातः Sy.

२२. VM. ignores सम् ।

इन्द्रस्य सख्यमृभवः समानशुर्मनोर्नपातो अप्सो दधन्वरे ।
सौधन्वनासो अमृतत्वमेरिरे विष्ट्वी शर्माभिः सुकृतः सुकृत्या ॥ ३ ॥

इन्द्रस्य । इन्द्रस्य । सख्यम् । ऋभवः । सम्प्राप्ताः । तथा मनुष्यस्य सुधन्वनः ।
पुत्राः सन्तः । देववत्स—कर्माणि । धारयन्ति यज्ञिया भवन्ति । सुधन्वनः पुत्राः । देवत्वम् ।
आभिमुखेन । प्राप्ताः । कृत्वा कर्माणि । तैः कर्मभिः । शोभनकर्मकरणेनैव । सुकृतः ।

इन्द्रेण याथ सरथं सुते सचाँ अथो वशानां भवथा सह श्रिया ।
न वः प्रतिमै सुकृतानि वाघतः सौधन्वना ऋभवो वीर्याणि च ॥ ४ ॥

इन्द्रेण । इन्द्रेण । सह । गच्छथ । समानरथम् । यज्ञे । अपिच । कामयमानाम् ।

१. इन्द्रेण M. D.

२. समानख्यानत्वम् Sy.

३. सम्यक् प्राप्नुवन् Sy.

४. सुन्व० M. अङ्गिरसः Sy.

५. नपातः—'नभ्राणनपात्०' इत्यादिना नजः
प्रकृतिभावः Sy.

६. देवत्स M. देववत् सर्वकर्माणि is
suggested for देववत्सकर्माणि ॥
यागादिलक्षणकर्मवन्तः Sy.

७. ०यति P. तथेन्द्रस्य सख्यं प्राप्तास्त
ऋभवः... पूर्वं मनुष्यत्वेन मरणयोग्या
अपीदानीमिन्द्रस्य सख्येन प्राणान् धार-
यन्ति । तथा च मन्त्रवर्णः—'अधार-
यन्त वल्लयः' (RV. I. 20. 8.) इति ।
दधन्वरे—'धविर्गत्यर्थः' । व्यत्ययेनात्म-
नेपदम् । लिटि रूपम् Sy.

८. सुधन्वनामकस्यर्थेः पुत्रा ऋभवः Sy.

९. प्रापुः । तथा च मन्त्रान्तरमाप्नायते—
'मर्तासः सन्तो अमृतत्वमानशः' (RV.
I. 110. 4.) इति । ईरिरे—'ईर
गती' मन्त्रत्वाद् आम् न भवति ।
निघातः Sy.

१०. कृता P. व्याप्य Sy.

११. प्रभूतः... देवत्वप्राप्तिप्रतिबन्धनिवारण-
हेतुभिः Sy.

१२. ०मणे० P. शोभनेन कर्मणा च । सुकृ-
त्यया—करोतेर्भावे 'कृजः श च' इति
व्यप्, प्रत्ययस्य व्यत्ययेनान्तोदात्तत्वम् ।
समाप्ते कृदुत्तरस्वरः Sy.

१३. शोभनकर्माणिः सन्तः

१४. हे ऋभवः ! यूयम् Sy.

१५. आग० M.

१६. समानमेकं रथमारुह्य Sy.

१७. अभिषुतसोभवति यज्ञे Sy.

१८. अथो अनन्तरमिन्द्रेण सहैकरथमारुढा
यूयम् Sy. १९. व P.

२०. माना M. कामयमानानाम् is sug-
gested for कामयमानाम् ॥ उश्यते
काम्यते यजमानेन स्वर्गादिलक्षणं
फलमेभिरिति वशा मनुष्यास्तेषाम् ।
वशानाम्—'वश कान्तौ' । 'वशिरण्यो-
रूपसंख्यानम्' इति करणे अप्रत्ययः ।
प्रत्ययस्य पित्वादानुदात्तत्वे धातुस्वरः ।
वशाशब्दो वन्ध्यावचनश्चेदन्तोदात्तो
भवति । 'वशा भेषा अवंसुष्टासु आहुताः'
(RV. 10.91.14.) इति Sy.

श्रियां । सह । भवथ । न । युष्माकम् । प्रतिमातुं शक्यानि । सुकृतानि । हे वहन्शीलाः !
सोधन्वनाः ! ऋभवः ! एव । वीर्याणि । अपि ।

इन्द्रं ऋभुभिर्वाजवद्भिः समुच्चितं सुतं सोममा वृषस्वा गभस्त्योः ।

धियेपितो मधवन्दाशुषो गृहे सौधन्वनेभिः सह मत्स्वा नृभिः ॥ ५ ॥

इन्द्रं ऋभुभिः ॥ अवशिष्टानामिन्द्रश्च देवता ॥ हे इन्द्र ! वाजेन भ्रात्रा तद्वद्भिः
ऋभुभिः सह । पात्रेषु समुक्षितम् । सुतमिमम् । सोमम् । आसिञ्च स्वजठरे । अध्वर्योर्वाहु-
भ्यामादाय । हे मधवन् ! कर्मणा । प्रेषितः । यजमानस्य । गृहे । सुधन्वनः पुत्रैः । सह ।

१. स्तुतिहविरादिरूपया Sy.

२. वः—युष्मच्छब्दस्य षष्ठीबहुवचने वसा-
देशः । निघातः Sy.

३. प्रतिमातुमियत्तया परिच्छेत्तुं न केनापि
शक्यानि । प्रतिमै—‘माङ् माने’ ।
विच् । प्रतिमाः प्रतिमानम् । तस्य चतु-
र्थ्यैकवचने आतो लोपाभावदद्यान्वसः ।
एकादेशस्वरः Sy.

४. Omitted in P. देवत्वस्य प्रापकाणि
शोभनानि कर्माणि Sy.

५. M. omits words between
श्रिया and शीलाः ॥ शील P. अमू-
त्त्वादिलक्षणफलस्य ‘बोढारो मेधाविनो
वा’ इति यास्कः (Cf.N.11.16.)
तादृशाः Sy.

६. सोध० M. हे सुधन्वनः पुत्राः ! Sy.

७. युष्माकं सामर्थ्यानि Sy.

८. आभिप्लविके पञ्चमेऽहनि वैश्वदेवशास्त्रे
‘इन्द्रं ऋभुभिः’ इत्यार्भवस्तृचः । सूत्रि-
तञ्च—‘धृतवती भुवनानामभिधियेन्द्र
ऋभुभिर्वाजवद्भिः रिति तृचौ’ (ASS.
7.7.) इति । आद्या तृतीयसवने
होतुः प्रस्थितयाज्या । सूत्रितं च—
‘इन्द्रं ऋभुभिर्वाजवद्भिः समुक्षितमिन्द्रा-
वरुणा सुतपाविमं सुतम्’(ASS. 5.5.)

इति Sy. ६. अविशि० P.

१०. वाज्जेन P. वाजो नाम ऋभूणां भ्राता ।
यद्वा वाजोऽन्नम् । तत्सहितैः Sy.

११. भ्राता M.

१२. सहितस्त्वम् Sy.

१३. सम्यगद्भिः सितम् । ‘उक्ष सेचने’ ।
कर्मणि क्तः । ‘गतिरनन्तरः’ इति गतेः
स्वरः Sy.

१४. धावभिः सुतम् Sy.

१५. आक्षारय । प्रहमुभाभ्यां बाहुभ्यां गृही-
त्वा सोमं पिबेत्यर्थः Sy.

१६. अध्वर्यवो बाहु० P. M. omits
words between षु समुक्षितम्
and वाहुभ्या ॥ वसत्यदन्त्याभ्यामन्न-
मिति गृह्णन्ति पदार्थानाभ्यामिति वा
गभस्ती बाहू । तयोर्वाह्वोः । गभस्त्योः
—‘भस भत्संनदीप्तयोः’ इत्यस्मात् ‘भसे-
गंत् च’ इति सूत्रेण तिप्रत्ययो धातोर्गं-
डागमश्च । यद्वा गृह्णातेः पूर्वोदरादि-
त्वादेवं नेयम् Sy.

१७. इन्द्र ! Sy.

१८. स्तोत्ररूपेण कर्मणा Sy.

१९. प्रेरितस्त्वम् Sy.

२०. हविर्दत्तवतो यजमानस्य Sy.

२१. साकम् Sy.

मत्स्व । मनुष्यैः ।

इन्द्रं ऋभुमान्वाजवान्मत्स्वेह नोऽस्मिन्सवने शच्यां पुरुष्टुत ।
इमानि तुभ्यं स्वसंराणि येमिरे व्रता देवानां मनुषश्च धर्मभिः ॥ ६ ॥

इन्द्र । हे इन्द्र ! ऋभुणा युक्तः । वाजेन च । त्वं मत्स्व । अस्माकम् ।
इह यज्ञे । तृतीयसवने । शच्यां सह देव्या । हे बहुभिः स्तुत ! तव प्रीत्यर्थमेवेन्द्र !
इमानि । अहानि । मनुष्याणाम् । कर्मभिः सह । देवानाम् । कर्माणि । च । यच्छन्ति
यज्ञियानिति ।

इन्द्रं ऋभुभिर्वाजिभिर्वाजयन्निह स्तोमं जरितुरुपं याहि यज्ञियम् ।
शतं केतैभिरिषिरेभिंरायवे सहस्रंणीथो अर्ध्वरस्य होमनि ॥ ७ ॥

इन्द्र । हे इन्द्र ! वाजेन तद्वद्भिः । ऋभुभिः । इह । वाजं कुर्वन् । स्तोमम् । स्तोतुः ।

१. महत्स्व P. सोमपानेन हृष्टो भव ।
'मदि स्तुत्यादिषु' । लोटि 'बहुलं छन्दसि'
इति विकरणस्य लुक् । निघातः Sy.

२. ऋभुभिः Sy.

३. M. has a later addition
ऋभुमान् ।

४. ऋभुणा तद्वान् Sy.

५. वाजेन ऋभोर्भात्रा युक्तः Sy.

६. त्व P.

७. हृष्टो भव Sy.

८. कर्मणि Sy.

९. M. omits words between हे
इन्द्र ! and त् ॥

१०. इन्द्राण्या कर्मणा वा सहितः सन् Sy.

११. ०त्यर्थं P. त्वदर्थम् Sy.

१२. मनुष्यस्य Sy.

१३. साकं त्वदर्थं नियतान्यासते Sy.

१४. अग्न्यादीनाम् Sy.

१५. न P.

१६. येमिरे । तव सोमपानार्थं त्रिषु सवनेषु
नियतान्यासते Sy.

१७. P. omits words between
देवानां and ०यानिति ।

१८. VM. explains अस्मिन् सवने
as तृतीयसवने so he does not
ignore अस्मिन्.

१९. Omitted in M. इन्द्रः P.

२०. Omitted in P.

२१. इन्द्रा हे P.

२२. वाजयुक्तैः Sy.

२३. ऋभुभिः सहितस्त्वम् Sy.

२४. यज्ञे Sy.

२५. स्तोतुर्वाजमन्नं कुर्वाणः । वाजयन्—वाजं
करोतीति णिच् । 'णाविष्टवत्—'
इतीष्टवद्भावात् 'तुरिष्टेमेयःसु' इति
टिलोपः Sy.

२६. स्तोत्रम् Sy.

२७. स्तोतुं M. and P.

उपगच्छ । यज्ञार्हं कल्याणम् । शतेन । विचिन्तितेन । इष्टेन सह । मनुष्याय । बहुनयनो
भवसि त्वम् । यज्ञस्य सम्बन्धिति । होमे ।

III.61.

उषो वाजेन वाजिनि प्रचेताः स्तोमं जुषस्व गृणतो मधोनि ।

पुराणी देवि युवतिः पुरंधिरनु व्रतं चरसि विश्वारे ॥ १ ॥

उषो वाजेन । हे उषः ! हविषा सह । अस्य स्तोतुः । स्तोमं च । सेवस्व ।
सुमतिस्त्वम् । हे अन्नवति ! धनवति ! हे देवि ! पुरातनी । तरुणा ।

- | | |
|--|---|
| <p>१. आगच्छ Sy.
२. पुनः क्विविशिष्टः ? शतसङ्ख्याकः Sy.
३. केल्यते ज्ञायते सर्वमेभिरिति केताः प्राप्ता मरुतस्तैः । 'कित ज्ञाने' । घञ् । अत्रिवादाद्युदात्तः Sy.
४. इधिरंगमनकुशलैरदवैः सहितः Sy.
५. मनुष्याय यजमानाय Sy.
६. M. omits words between शतेन and नयनो ॥ नयेन P. बहु-प्रकारनयनोपेतः Sy.
७. न विद्यते ध्वरो हिंसा यस्य तादृशस्य सोमस्य Sy.
८. संधि० M.
९. आगच्छेति शेषः Sy.
१०. 'उषो वाजेन' इति सप्तचर्मवृत्तं सूक्तं वैश्वामित्रमुषोदेवताकम् । तथाचानुक्रान्तम् 'उष उषस्यम्' (KSA. 20. 61. p. 16.) इति । प्रातरनुवाके उषस्ये क्रतावाश्विनशस्त्रे च त्रैष्टुभे छन्दस्येतस्य सूक्तस्य विनियोगः । सूत्रितञ्च—'उषो वाजेनेदमुत्पत्' (ASS. 4. 14.) इति Sy.
११. Omitted in P.</p> | <p>१२. उषा P.
१३. अन्नेन Sy.
१४. स्य P.
१५. तव स्तोत्रं कुर्वतः स्तोतुः Sy.
१६. स्तोत्रम् Sy.
१७. यद्वा वाजेन हविलक्षणोनान्नेन सह, स्तोमं जुषस्वेति सम्बन्धः Sy.
१८. प्रकृष्टज्ञानवती सती त्वम् Sy.
१९. अन्नवति ! तथाच मन्त्रः—'सं वाजैर्वाजिनीवति' (RV. 1. 48. 16.) इति Sy.
२०. मधोनि—मघशब्दान्मतुबर्धे 'छन्दसीवनिषी—'इति वनिष् । स्त्रियाम् 'ऋन्नेभ्यो ङीप्' । 'इवयुवमधोनामतद्धिते' इति सम्प्रसारणे कृते गुणः । सम्बुद्धौ 'अम्बार्थनद्योह्वस्वः' । निघातः Sy.
२१. पुराणी । पुराणशब्दः—'पुराणप्रोक्तेषु—' इत्यन्तोदात्तत्वेन निपातितः । 'टिड्-डाणञ्—'इति ङीप् । 'अनुदात्तस्य च यत्रोदात्तलोपः' इत्यन्तोदात्तत्वम् Sy.
२२. तरुणी is suggested for तरुणा ॥ युवतिरित्युपमा । तद्वच्छोभमाना । 'सु-सङ्काशा मातृमृष्टेव योषा' (RV. 1. 123. 11.) इतिवत् Sy.</p> |
|--|---|

बहून् धारयित्री त्वम् । हे विश्वैर्वरणीये ! यज्ञम् । लक्षीकृत्य । चरसि ।

उषो देव्यमर्त्या वि भाहि चन्द्ररथा सुनृता ईरयन्ती ।

आ त्वा वहन्तु सुयमासो अश्वा हिरण्यवर्णा पृथुपार्जसो ये ॥ २ ॥

उषः । हे उषः ! देवि ! अमर्त्या त्वम् । व्युच्छ्र । कान्तरथा । मनुष्याणां वयसां च वाचः । प्रेरयन्ती । त्वाम् । आवहन्तु । सुयमाः । अश्वाः । हिरण्यसदृशवर्णाम् । पृथुबलाः । ये भवन्तीति ।

उषः प्रतीची भुवनानि विश्वोर्ध्वा तिष्ठस्यमृतस्य क्रेतुः ।

समानमर्थं चरणीयमाना चक्रमिव नव्यस्या ववृत्स्व ॥ ३ ॥

उषः प्रतीची । हे उषः ! त्वम् । सर्वाण्येव । भुवनानि । प्रतिमुखा भवन्ती ।

१. M. omits words between हे अन्न and बहून् ॥ P. contains only न् of बहून् ।

२. पुरु बहु धीः स्तोत्रलक्षणं कर्म यस्याः सा, बहुस्तोत्रवती । पुरन्धिः शोभमाना वा । एवंविधगुणोपेता त्वम् । पुरन्धिः—पृषोदरादित्वादुकारस्य अमादेश ईकारस्य ह्रस्वश्च । 'आद्युदात्तप्रकरणे द्विषोदासादीनां छन्दस्युपसंख्यानम्' इत्याद्युदात्तत्वम् Sy. 'पुरन्धिर्बहुधीः' N. 6.13.

३. विश्वैः सर्वैर्वरणीये ! हे उषः ! Sy.

४. यज्ञकर्म Sy.

५. अभिलक्ष्य Sy.

६. यष्टव्यतया वर्तसे Sy.

७. मरणधर्मरहिता Sy.

८. सूर्यकिरणसम्बन्धाद् विशेषेण दीप्यस्व Sy.

९. ०रथ M. सुवर्णमयरथोपेता Sy.

१०. वाचः P.

प्रियसत्यरूपा वाचः Sy.

११. उच्चारयन्ती । तथा च मन्त्रवर्णः—'सुम्नावरी सुनृता ईरयन्ती' (RV. 1. 113. 12.) इति । तादृशी त्वम् Sy.

१२. आवतु P.

१३. सुष्ठु नियन्तुं शक्या रथे योजितास्तेऽश्वाः । सुयमासः—यमेरुकृच्छ्रायं खल् । लिट्स्वरः Sy.

१४. अश्वा विद्यन्ते Sy.

१५. M. omits words between मनुष्याणां and सदृशं ॥ हिरण्यवर्णाम् Sy.

१६. प्रभूतबलयुक्ता अरुणवर्णाः Sy.

१७. भव० P.

१८. प्रति आभिमुख्येनाञ्चति प्राप्नोतीति प्रतीची । प्रतीची—प्रतिपूर्वादिञ्चतेः क्विन् । 'अञ्चतेश्चोपसंख्यानम्' इति डीप् । 'अचः' इत्यकारलोपे 'ची' इति दीर्घः । उदात्तनिवृत्तिस्वरेणान्तोदात्तः Sy.

उत्तिष्ठसि । सुप्तानामुत्थापनात्, अमृतस्य^१ । प्रज्ञापयित्री^२ । सा त्वम्, एकमेव^३ । कार्यमुद्दिश्य
जगद्रक्षणात्मकम् । अन्वहं चरन्ती^४ । चक्रमिव^५ । हे नवतरे ! एकरूपा आववृत्स्वेति ।

अव स्यूमेव चिन्वती मधोन्युषा याति स्वसरस्य पत्नी ।

स्वर्जंनन्ती सुभगा सुदंसा आन्तादिवः पंप्रथ आ पृथिव्याः ॥ ४ ॥

अव स्यूमेव^१ । प्रकाशसद्भावात् सर्वे सुखान्यभिलषितानि प्राप्नुवन्ति, तत उपाः सुखं
मनुष्याणाम् । चिन्वानेव^२ । अधः प्राच्यां दिशि प्रादुर्भवति^३ । धनवती । उपाः । अह्नः^४ । पत्नी^५ ।
तमसा तिरोहितं^६ सर्वमेव^७ । जनयन्ती^८ । सुधना^९ । शोभनकर्मा^{१०} । आ । दिवः^{११} । अन्तात्^{१२} ।

१. मरणधर्मरहितस्य सूर्यस्य Sy.

२. केतुः—'चायु पूजानिशासनयोः' इत्य-
स्मात् 'चायः की च' इति तुः, कीत्या-
देशः । आर्धधातुकलक्षणो गुणः Sy.

३. एकं मार्गमुदयात् प्राचीनकाललक्षणम्
Sy.

४. M. omits words between
प्रतिमुखा and कार्यं ॥ अयंते गम्यते-
ऽस्मिन्नित्यर्थो मार्गः । अतस्थन्प्रत्ययः
Sy.

५. ०रन्ति M. चरितुमिच्छन्ती त्वम् Sy.

६. तत्र दृष्टान्तः । यथा नभसि चरितुः
सूर्यस्य रथाङ्गं पुनः पुनरावर्तते तद्वत्
Sy.

७. ते M. पुनः पुनर्जायमानतया हे
उषोदेवि ! नव्यसि—नवशब्दादीयमुनि
डीपि रूपम् । ईकारलोपश्चान्वसः Sy.

८. पुनस्तस्मिन् मार्गं आवृत्ता भव ।
ववृत्स्व—'वृत्तु वतंते' । 'बहुलं छन्दसि'
इति विकरणस्य इलुः Sy.

९. अव स्यूम M. (a later addition
over the line). अप स्यूमेव P.

१०. P. reads ततोषाः for तत उपाः ।

११. M. omits words between
प्रकाश and मनुष्याणाम् ॥ वस्त्रमिव

विस्तृतं तमः । स्यूमेव—'विवु तन्तु-
सन्ताने' 'अविधिविशुषिभ्यः कित्' इति
मन्प्रत्ययः । 'छ्वोः शूडनुनासिके च'
इत्युट् । यणादेशः । 'सुपां सुलुक्—'
इति सोर्लुक् । निस्त्वादाद्युदात्तः Sy.

१२. ०नेव M. ०न्वावः P.

अवचयमपक्षयं प्रापयन्ती । चिन्वती—
'शतुरनुमः—'इति डीप उदात्तत्वम्
Sy.

१३. अध P.

१४. गच्छति Sy.

१५. येयमुषाः Sy.

१६. अह्ना P. स्वसरस्य सुष्वस्यति क्षिपति
तम इति स्वसरः सूर्यो वासरो वा ।
तस्य Sy.

१७. पत्नी सती Sy.

१८. हित P.

१९. स्वकीयं तेजः Sy.

२०. जनन्ती—'जन जनने' इत्यस्य ष्यन्तस्य
शतरि रूपम् । 'छन्दस्युभयथा' इति
शप आर्धधातुकत्वेन णिलोपः Sy.

२१. सुधना सौभाग्ययुक्ता वा Sy.

२२. शोभनाग्निहोत्रकर्मा सेयमुषाः Sy.

२३. द्युलोकस्य Sy.

२४. ०न्तान् P. आवसानात् Sy.

प्रथिता भवन्ती । आ च । पृथिव्या अन्तादिति ।

अच्छा वो देवीमुपसं विभातीं प्र वो भरध्वं नमसा सुवृक्तिम् ।
ऊर्ध्वं मधुधा दिवि पाजो अश्रेत्र रोचना रुरुचे रणवसंष्टक् ॥ ५ ॥

अच्छा वः । व्युच्छन्तीम् । उपसम् । प्रति । यूयम् । नमस्कारेण सह । स्तुतिम् ।
प्रभरध्वम् । पुनः 'वः' इति पूरणम् । ऊर्ध्वम् । अश्रेत् । दिवि प्रादुरभूत् । मधुना
धारकम् । तेजः, इत्युपसमाह । प्रादुर्भूतं च तत्, रमणीयं दर्शयन् । लोकान् ।
प्ररोचयति ।

ऋतावरी दिवो अकैरवोध्या रेवती रोदसी चित्रमस्थात् ।
आयतीमं उपसं विभातीं वाममेषि द्रविणं भिन्नमाणः ॥ ६ ॥

ऋतावरी । वाग्भिर्युक्ता । दिवः सकाशात् । प्रातः प्रबुद्धानां स्तोत्राणां स्तुतिभिर्युक्ता ।

१. ०वती P. प्रथते प्रकाशत इत्यर्थः Sy.
२. M. omits words between सर्वमेव and अन्तादिति ।
३. अच्छ P. हे स्तोतारः ! Sy.
४. शोभमानाम् Sy.
५. अभिलक्ष्य Sy.
६. Perhaps VM. here explains first वः as यूयम् resorting to the rule of विभक्तिव्यत्यय ॥ युष्मान् Sy.
७. शोभनां स्तुतिम् Sy.
८. कुरुत Sy.
९. युष्माकं सम्बन्धिना Sy.
१०. ऊर्ध्वाम् P. ऊर्ध्वाभिमुखम् Sy.
११. अश्रे P. श्रयति Sy.
१२. नभसि Sy.
१३. मधुराणि स्तुतिलक्षणानि वाक्यानि दधातीति । मधुः सोमः, तं धारयतीति वा । यद्वा मधुधादित्यधात्री, यद्वा, अवग्रहा-

भावादव्युत्पन्नावयवमलण्डमिदं पदमुपो-
नाम । सेयमुवाः Sy.

१४. ०दुभू० P.
१५. रमणीयदर्शनोषाः । रण्वसन्दृक्—रवेर्ग-
त्यर्थस्याच्प्रत्ययः । इदित्त्वानुमागमः ।
संपूर्वाद् दृशोः षिवन् । बहुव्रीहौ पूर्वपद-
प्रकृतिस्वरः Sy.
१६. M. omits words between
श्रेत् and लोकान् ॥ रोचनशीला Sy.
१७. प्रकर्षेण दीप्यते । यद्वा रोचना लोकान्
प्ररुचे प्रकर्षेण स्वतेजसा दीपयति ।
तथाच मन्त्रवर्णः—'व्युच्छन्ती हि रविम-
भिर्विश्वमाभासि रोचनम्' (RV. I.
49. 4.) Sy.
१८. VM. ignores देवीम् ।
१९. सत्यवती येयमुवाः Sy.
२०. द्युलोकात् Sy.
२१. ०द्वागा P.
२२. ०भिर्युक्ता P. तेजोभिः Sy.

प्रबुध्यते=ज्ञायते । ज्ञाता सती धनवतीयम् । छावापृथिवी । चित्रम् । आतिष्ठति । तामिमाम् ।
व्युच्छन्तीम् । आगच्छन्तीम् । हे अग्ने ! त्वम् । वननीयम् । अग्निहोत्राख्यं धनम् । याचमानः ।
एषि ।

ऋतस्य बुध उपसामिष्यन्वृषा मही रोदसी आ विवेश ।
मही मित्रस्य वरुणस्य माया चन्द्रेव भानुं वि दधे पुरुत्रा ॥ ७ ॥

ऋतस्य । उपसाम् । मूले । हविः । इच्छन् । अग्निः कामानां वर्षिता । छावा-
पृथिवी । तेजसा । व्याप्नोति=प्रज्वलयत्युपतीत्यर्थः । अपिवा, अह्नः । मूले । उषसः ।
इच्छन् । अग्निः । दीप्तः । व्याप्नोति । छावापृथिवी, इत्यर्थः । महती । मित्रावरुणयोः ।

१. य P. सर्वज्ञायते । अबोधि—'बुध
अवगमने' । कर्मणि लुङि 'चिष् भाव-
कर्मणोः' इति चिष् । 'चिष्णो लुक्'
Sy.
२. रेवती—रयिशब्दान्मतुप् । 'छन्दसीरः'
इति वत्वम् । 'रयेर्मतो बहुलम्' इति
सम्प्रसारणपररूपत्वे । गुणः । 'उगितश्च'
इति ङीप् । 'रेशब्दाच्चोपसंख्यानम्' इति
मतुप् उदात्तत्वम् Sy.
३. छावापृथिव्यौ Sy.
४. नानाविधरूपयुक्तं यथा भवति तथा
Sy.
५. आतिष्ठति P. सर्वतो व्याप्य तिष्ठति
Sy.
६. M. omits words between
भिर्युक्ता and तामिमाम् ॥ उयो-
देवौम् Sy.
७. भासमानाम् Sy.
८. त्वदभिमुखमागच्छन्तीम् Sy.
९. अग्निहोत्रादिलक्षणम् Sy.
१०. हवींषि याचमानस्त्वम् Sy.
११. ए M. प्राप्नोषि Sy.
१२. In M. a different hand

adds the *pratika* over
the line but not in right
place.

१३. षमूषां P.
१४. प्रेरणं कुर्वन् Sy.
१५. अग्निम् P.
१६. वृष्टिद्वारा अपां प्रेरक आदित्यः Sy.
१७. छावापृथिव्यौ Sy.
१८. महत्यौ Sy.
१९. M. omits words between
उषसाम् and व्याप्नोति ॥ स्वतेजोभिः
सर्वतः प्रविष्टवान् Sy.
२०. ०त्यर्थः P.
२१. यद्वा बुधा वर्धतेषण्यन् सर्वतो गच्छन्नुपसां
सम्बन्धी रश्मिसमूहो रोदसी विष्टवा-
निति योजनीयम् Sy.
२२. अग्निहोत्रादिकर्मकरणे सत्यभूतस्याह्नः
Sy.
२३. अग्नि P.
२४. दीप्ता M.
२५. ०त्यर्थः P.
२६. तत उषा महती । मही—अल्लोपश्चा-
न्वसः Sy.

प्रज्ञा । यथा रात्रौ वरुणश्चन्द्रं पुरुत्रा बहुषु देशेषु चकार । तद्बहुषस्यागतायां मित्रस्य माया सूर्यम् ।
अनेकेषु देशेषु । विदध इति ।

III.62.

इमा उ वां भूमयो मन्यमाना युवावते न तुज्या अभूवन् ।
कृत्यदिन्द्रावरुणा यशो वां येन स्मा सिनं भरथः सखिभ्यः ॥ १ ॥

इमाः । भ्रमणशीला अपि । इमाः प्रजाः । वाम् । अचन्त्यः । अपि । युवाभ्यां

१. प्रभाहृपा सती Sy.

२. M. omits the matter from वी,
इत्यर्थः upto यथा ॥

३. चरु० P.

४. चन्द्रः P. सुवर्णानीव Sy.

५. Omitted in M.

६. ०गच्छतां P. ७. स्वप्रभाम् Sy.

८. ०मकेषु P. पुरुत्रा—'देवमनुष्य—'
इत्यादिनाऽधिकरणे त्राप्रत्ययः Sy.

९. विधे P. विदधाति सर्वत्र प्रसारयति
Sy. १०. M. omits नेकेषु
देशेषु । विदध इति ॥

११. 'इमा उ वाम्' इत्यष्टादशर्चं नवमं सूक्त-
म् । अत्रेयमनुक्रमणिका 'इमा उ द्व्यु-
नैन्द्रावरुणबाहृस्पत्यपौष्णसावित्रसौम्यमै-
त्रावरुणास्तुचा अन्त्यो जमदग्न्याषो
वा चतुर्ध्याद्या गायत्र्यः' (KSA. 20.
62. p. 16.) इति । कृत्स्नस्य विश्वा-
मित्र ऋषिरन्त्यस्य तृचस्य जमदग्निर्वा ।
आद्यास्तिलस्त्रिष्टुभः शिष्टाः पञ्चदश
गायत्र्यः । प्रथमस्येन्द्रावरुणौ देवता
द्वितीयस्य बृहस्पतिः, तृतीयस्य पूषा,
चतुर्थस्य सविता, पञ्चमस्य सोमः,
षष्ठस्य मित्रावरुणौ । आभिप्लविके-
षूक्येषु तृतीयसवने स्तोमबृद्धौ सत्यां
स्वस्वशस्त्रे होत्रका अन्त्यसूक्तमवशेष्य
स्तोमाभिर्वांसनार्थं तुचादिसंख्या ऋच

आवपेयुः । तत्र मित्रावरुणस्यावापा-
र्यमाद्यस्तुचः । सूत्रितञ्च—'इमा उ
वां भूमयो मन्यमाना इति तिलः'
(ASS. 7. 9.) इति Sy. विश्वा-
मित्रस्यार्थम् SKN. विश्वाभिन्न-
स्येदमार्थम् Dur.

१२. M. has it added in different
handwriting.

१३. भूमयः—'भ्रमु अनवस्थाने' 'भ्रमेः सम्प्र-
सारणञ्च' इतीन्द्रत्ययः सम्प्रसारणं च ।
व्यत्ययेनान्तोदात्तत्वम् Sy. किंविशिष्टाः
स्तुतयः ? भूमयो भ्रमणशीलाः SKN.
युवयोर्भूमयः स्तुतयः, या यास्तैस्तैः
स्तोतृभिरुदीरिता युवामेव भागमाणा
भ्रमन्तीव Dur. १४. अचि P.

१५. M. omits भ्रमणशीला अपि । इमाः ।

१६. प्रज्ञा P. इमा इति सामर्थ्यात् स्तुतीनां
प्रतिनिर्देशः । इमाः स्तुतयः SKN.

१७. वा M. and P. युवयोः सम्बन्धिभ्यः
Sy. युवाम् SKN.

१८. बलिभिः शत्रुभिरभिमन्यमानाः Sy.
मन्यतेर्चर्तिकर्मण एतद्रूपम् । अचन्त्यः
स्तुवन्त्यः SKN. ता एता यथा पूर्व-
मेवास्माकमभिमतफलदायिन्यो भविष्य-
न्तीति मन्यमाना वयमुदीरयामहे Dur.

१९. उः पूरणः Sy. उकारः पदपूरणः
SKN. एव Dur.

सदृशाय । घनाभावात् दानार्हाः । न । भवन्ति । हे इन्द्रावरुणौ ! क्व । तत् । यशः । युव-
योगतम् । येन यशसा । सखिभ्यः । अन्नम् । भरयः ।

अयमुं वां पुरुतमो रयीयञ्छ्वत्तममवसे जोहवीति ।
सजोषाविन्द्रावरुणा मरुद्भिर्दिवा पृथिव्या शृणुतं हव मे ॥ २ ॥

अयमुं । अयं स्तोता । रक्षायम् । सर्वदा । वाम् । आह्वयत्यत्यन्तम् ।

१. Omitted in P. तृतीयायं चतुर्थी ।
यौवनवता बलिना शत्रुणा । युवावते—
'युष्मदस्मद्भ्यां छन्दसि सादृश्य उप-
संख्यानम्' इति वतुप् । अविभक्तावपि
युवादेशश्छान्दसः Sy. युष्मद्वते, युवां
स्तुत्यतया यष्टव्यतया च यः स्तोति
तस्मै मह्यं च SKN. ता पुनरेता
अस्मै युवावते युष्मद्वते भवद्भ्यां तद्वते
यजमानाय Dur.

२. हिंस्याः । तुज्याः—'तुज हिंसावाननिके-
तनेषु' । 'अघ्न्यादयश्च' इति यत् ।
'यतोऽनावः' इत्याद्युदात्तत्वम् Sy. तुजते-
र्दानार्थस्य । पूर्ववत् सम्प्रति दानार्हता
स्वस्य प्रतिपाद्यते SKN. ता एता
यथापूर्वं तुज्या दानायाभिमतानामर्थ्या-
नाम् Dur.

३. भवन्तु Sy. प्रतिपद्यन्त इत्यर्थः SKN.
बभूवुः Dur.

४. यतो ब्रवीमि हे इन्द्रावरुणौ Dur.

५. कुत्रास्ते Sy. ६. तादृशम् Sy.

७. कार्यकारणयोरेभेदोपचारात् कार्यशब्द-
स्यायं कारणे प्रयोगः । यशसः कारण-
भूतं दानसामर्थ्यम् SKN. माहाभाग्यम्
Dur.

८. येन । स्मशब्दः पादपूरणः SKN.
माहाभाग्येनैताभिः स्तुतिभिरभिष्टुतौ
सन्तौ Dur.

९. M. omits words between

वरुणौ and सखि ॥ अस्मभ्यम् Sy.
स्तुत्यस्तोतृलक्षणे च सख्ये वर्तमानेभ्यो-
ऽस्मदाविभ्यः SKN. समानख्यानेभ्यो
यजमानेभ्यः Dur.

१०. सिनम्—'षिञ् बन्धने' 'इष्यिञ्चीदुष्य-
विभ्यो नक्' इति नक् । व्यत्ययेनाद्युदात्त-
त्वम् Sy. अन्नमेव हि प्रायेण यजमानैः
प्राप्यत इति सिनशब्देनात्रान्नमभिधीयत
इत्युपपत्तिः Dur. सिनमन्नं भवति
सिनाति भूतानि N. 55.

११. प्रदातुं सम्पादयथः । तत् क्वास्तीत्यन्वयः ।
यद्वा । हे इन्द्रावरुणौ ! वां युवयोः
सम्बन्धिन्यः । इमा अस्माभिः क्रिय-
माणा भूमयो युवां प्राप्तुं भ्रमणशीला
मन्यमानाः । मन्यतिरर्चतिकर्मा । युवा-
मर्चन्त्यस्ता स्तुतयो युवावते युवाभ्यां
सदृशायान्यस्मै देवाय न तुज्याः ।
तुजतिर्दानिकर्मार्थः । प्रदेया मा भूवन् ।
शिष्टं समानम् Sy. प्रापयथो दत्य
इत्यर्थः SKN. धत्यः सुपूज्यं वा कुरुथः
Dur. N. 5. 5.; SKN. II. 313.

१२. VM. ignores स्म ।

१३. अयं मुं P.

१४. ०क्षात्वं P. रक्षणायान्नाय वा Sy.

१५. मावा P. युवाम् Sy.

१६. भृशमाह्वयति । ह्वयतेर्यङ्लुकि 'अभ्य-
स्तस्य च' इति सम्प्रसारणे कृते रूपम्
Sy. १७. ०यत्यन्तम् M. ०यन्तम् P.

पुरुतमो बहुस्तुतिकः । धनमिच्छन् । तथा सति हे इन्द्रावरुणौ ! चावापृथिवीभ्याम् । मरुद्भिरश्च ।
सहितो युवाम् । मदीयम् । आह्वानम् । शृणुतमिति ।

अस्मे तदिन्द्रावरुणा वसुं प्यादस्मे रयिर्मरुतः सर्ववीरः ।

अस्मान्वरुत्रीः शरुणैरवन्त्वस्मान्होत्रा भारती दक्षिणाभिः ॥ ३ ॥

अस्मे । हे इन्द्रावरुणौ ! युवयोः । तत् प्रसिद्धम् । वसुं । अस्माकम् । अस्तु । हे
मरुतः ! अस्माकमेव । सर्ववीरैः सहितः । रयिरस्तु । देवपत्न्यश्च । अस्माकमेव । गृहैः समु-
द्धर्तैः । अवन्तु । तथाऽस्मानेव । होत्रा । भारती च देव्यौ । धनैरिति ।

१. वैदिककर्मप्रवृत्ततयातिशयेन पुरुमंहानयं
यजमानः । तमपो व्यत्ययेनाद्युदात्तत्वम्
Sy.

२. रयिमात्मन इच्छन् Sy.

३. P. omits words between बहु
and वरुणौ ।

४. दिवा—'उडिदम्' इति विभक्तेरुदात्त-
त्वम् । पृथिव्या—'उदात्तयणो हल्पू-
वर्त्त' इत्युदात्तत्वम् Sy.

५. देवविशेषैः Sy. ६. सङ्गती Sy.

७. युवम् M. and P. ८. मम Sy.

९. युष्मदीयमाह्वानम् । हवम्—ह्वयतेः
'भावेऽनुपसर्गस्य' इत्यप् । पित्त्वादनुदा-
त्तत्वम् Sy.

१०. VM. ignores उ ।

११. अभिलषितं तादृशम् Sy.

१२. प्रतिसि० P.

१३. धनम् । वसुं प्यात्—इत्यत्र संहितायां
'पूर्वपदात्—'इति षत्वम् Sy.

१४. अस्वाकमस्माकम् P. अस्मासु Sy.

१५. भवतु Sy.

१६. M. omits words between
युवयोः and मरुतः ।

१७. ०स्माकं व P. अस्माकं भवतु Sy.

१८. सर्ववी० P.

सर्वेषु कर्मसु वीरः समर्थः Sy.

१९. पुत्रपौत्रयुक्तः पशुसङ्घः । 'पशवो वै रयिः'
(TB.I.4.4.9.) इति तैत्तिरीयकम्
Sy. २०. पत्याश्च P. सर्वैः
सम्भजनीया देवपत्न्यः । वरुत्रीः—
'प्रसितस्फभित—'इत्यादिना डीबन्त-
त्वेन निपातनादिष्टसिद्धिः Sy.

२१. अस्मान् Sy.

२२. शृणुन्ति शीतादिक्लेशमिति शरणानि
गृहास्तैः Sy.

२३. प्र स० M. प्रश्नोस्स P.

२४. सव० P.

२५. होता P. ह्वयन्तेऽस्यां हवींषीति । यद्वा
ह्वयते तत्र प्राण इति होत्रा वाक् । तथा-
च श्रुतिः—'वाचि हि प्राणं जुहुमः, प्राणे
वा वाचम्' इति, यद्वा होत्रेति यज्ञनाम ।
ह्वयतेऽत्र हविरिति । यज्ञश्च वागुच्यते ।
'वाचं यच्छति वाग्वै यज्ञः' (A.B. 5.
24.) इति ब्राह्मणम् । तादृशी ।
होत्रा—'हृ दानादनयोः' 'हुयामाश्रुभसि-
भ्यस्त्रन्' इत्यधिकरणे त्रन्प्रत्ययः Sy.

२६. सरस्वती Sy.

२७. M. omits होत्रा । भारती च देव्यौ ।
धनैरिति ॥ गोरूपाभिर्दक्षिणाभिः ।

यद्वा, उदाराभिर्वाभिः पालयतु Sy.

बृहस्पते जुषस्व नो हव्यानि विश्वदेव्य । रास्व रत्नानि दाशुषे ॥ ४ ॥

[बृहस्पते] बृहस्पते ! सेवस्व । अस्माकम् । हव्यानि । विश्वेभ्यो देवेभ्यो हित !
देहि च । धनानि । प्रयच्छते मह्यम् ।

शुचिंमकैर्वृहस्पतिमध्वरेषु नमस्यत । अनाम्योज्ज आ चके ॥ ५ ॥

शुचिम् । शुचिम् । बृहस्पतिम् । दीप्तम्, हविर्भिः । यज्ञेषु । परिचरत । तस्यादह-
मानशीलम् । बलम् । कामये ।

वृषभं चर्षणीनां विश्वरूपमदाभ्यम् । बृहस्पतिं वरेण्यम् ॥ ६ ॥

वृषभम् । वषितारम् । मनुष्याणाम् । बृहूरूपम् । हिंसितुमशक्यम् । बृहस्पतिम् ।

१. M. contains बृहस्पते जुषस्व,
a later addition in different
handwriting in space al-
ready left for omissions. P.
also omits the *pratīka*.

२. बृहस्पते ! बृहतां पते ! ब्रह्मन् ! BB.

३. हव्यानि जुषस्व सेवस्व BB.

४. अस्मात्सम्बन्धीनि Sy.

५. हवनयोग्यानि पुरोडाशादीनि हवीषि Sy.

६. सर्वदेवहित ! Sy. विश्वदेवमय ! BB.

७. देहि P. रास्व—'रा दाने' व्यत्ययेना-
त्मनेपदम् Sy.

८. उत्तमानि धनानि Sy. रत्नानि रमणी-
यानि BB.

९. हविर्दत्तवते यजमानाय । मह्यम् Sy.
सेवित्वा च दाशुषे तद्दत्तवतेऽस्मै यजमा-
नाय BB.

१०. M. omits whole of the
commentary on this stanza.
This stanza=TS. 1.8.22.2.

११. Omitted in P. M. omits
the stanza.

१२. हे ऋत्विजः ! यूयम् Sy.

१३. शडम् Sy.

१४. वनस्पत्यादित्वाद्बुभयपदप्रकृतित्त्वरः Sy.

१५. अर्चनीयैः स्तोत्रैः Sy.

१६. यज्ञे P.

१७. स्माद० P. तस्यानामशीलम् is sug-
gested for तस्यादहमानशीलम् ॥
अनमानशीलं परंरत्नभिभवनीयम् Sy.

१८. आचके—सर्वतो याचे । चके—कमे-
लित्चुत्तमे मकारलोपद्वयान्तसः Sy.

१९. अभिमतफलवर्षकम् Sy.

२०. M. omits words between
वृषभम् and रूपम् ॥ व्याप्तरूपम् ।
यद्वा विश्वरूपानामकगोवाहनोपेतम् ।
तथा च मन्त्रवर्णः—'बृहस्पतिं विश्वरूपा-
मुपाजत' (RV. I. 161. 6.) इति ।
विश्वरूपम्—'बृहन्नीहो विश्वं संज्ञायाम्'
इति पूर्वपदान्तोदात्तत्वम्, यद्वा विश्व-
रूपास्यास्तीति, अर्शादित्वादच्छत्ययः ।
मरुद्बुधादित्वात्पूर्वपदान्तोदात्तत्वम् Sy.

२१. केनाप्यतिरस्करणीयम् । अदाभ्यम्—
'वभेदचेति वक्तव्यम्' इति ष्यत्प्रत्ययः Sy.

वरणीयम्, नमस्यतेति ।

इयं ते पूषन्नाष्टुरे सुष्टुतिर्देव नव्यसी । अस्माभिस्तुभ्यं शस्यते ॥ ७ ॥

इयं ते । हे पूषन् ! आगतदीप्ते ! देव ! नवतरां । इयम् । शोभनास्तुतिः । अस्माभिः । त्वत्प्रीत्यर्थम् । शस्यते ।

तां जुषस्व गिरं मम वाजयन्तीमवा धियम् । वधुयुरिव योषणाम् ॥ ८ ॥

तां जुषस्व^{१०} । ताम्^{११} । मम^{१२} । गिरम्^{१३} । सेवस्व । अन्नमिच्छन्तीम्^{१४} । मम^{१५} बुद्धिम् । अन्न-
प्रदानेन तर्पय, अभिगच्छ वा । वधुयुर्वरः, 'सोमो वधुयुरभवत्' इति मन्त्रः, स यथा । योषितं
युवतिमभिगच्छति ।

१. सर्वैर्भजनीयम् Sy.

२. अभिमतफलं याचे इति पूर्वोणान्वयः
Sy. ३. दीप्तिमन् ! Sy.

४. नतरेत्नयं M.

५. ०भन M. शोभा P. शोभनस्तुतिरूपा
वाक् Sy. ६. स्तोतृभिः Sy.

७. ०त्यर्थम् P. त्वर्थम् Sy.

८. M. omits words between
स्तुति and शस्यते ॥ क्रियते । तां
जुषस्वेत्युत्तरेणान्वयः Sy.

९. VM. ignores ते ॥ त्वत्सम्ब-
न्धिनी भवति । संपा स्तुतिः Sy.

१०. Added in different hand-
writing in M. in the
space already left to show
omission. अंजुषस्य P. हे पूषन् !
Sy.

११. तादृशीम् Sy.

१२. स्तोत्रं कुर्वाणस्य मम Sy.

१३. स्तुतिलक्षणां वाचम् Sy.

१४. श्रियच्छति P. स्तुत्या प्रीतस्त्वं वाज-
मन्नमिच्छन्तीम्; हर्षकारिणीम् । वाज-
यन्तीम्—वाजशब्दाविच्छतीत्यर्थे क्यच् ।
तदन्ताच्छतरि ङीप्ति रूपम् । ङीपो-
ऽनुवादात्त्वे प्रत्ययस्वरः Sy.

१५. धुम P. इमां स्तुतिं प्रति Sy.

१६. ०दानैः P.

१७. ०गच्छा M. अत्र—'अत्र रक्षणादियु'
इत्यस्य लोटि रूपम् Sy.

१८. वा P.

१९. वधुयुः M. स्त्रीकामः Sy.

२०. वरसरः P.

२१. RV. X.85.9

२२. तत्र दृष्टान्तः—यथा वधुयुः स्त्रीकामः
स्त्रियं प्रत्यागच्छति तद्वत् Sy.

२३. स्त्रियं प्रति Sy.

२४. M. omits योषितं युवतिमभि-
गच्छति ।

यो विश्वाभि विपश्यति भुवना सं च पश्यति । स नः पूषाविता भुवत् ॥६॥

यो विश्वा । यः । पूषा । सर्वाण्येव । भुवनानि । अभिविपश्यति । सह । च । पश्यति, प्रत्येकं च काममनुष्यान् योजयति सर्वानपीत्यर्थः । सः । पूषा । अस्माकम् । रत्नकः । भवतु ।

तत्सवितुर्वरेण्यं भर्गो देवस्य धीमहि । धियो यो नः प्रचोदयात् ॥ १० ॥

तत्सवितुः । तत् । सवितुः । देवस्य । वरणीयम् ।

१. M. contains यः विश्वा अभि added in different handwriting.
२. सर्वान् Sy.
३. M. omits यः पूषा । सर्वाण्येव । भुवना ॥ लोकान् Sy.
४. आभि० P.
आभिमुख्येन विशेषेण पश्यति । यद्वृत्त-योगादनिघातः । शपः पित्वाबनुदात्तत्वे घातुस्वरः । 'तिङि चोदात्तवति' इति गर्तेनिघातः Sy.
५. किञ्च तानि पश्यति तत्तद्वस्तुयाथात्म्यं सम्यग्जानाति । अत्र सकर्मकत्वात्पर-स्मैपदम् । पूर्ववदनिघातः Sy.
६. मेघु मनुष्या P.
७. यजति P.
८. ०त्यर्थः P.
९. तादृशः Sy.
१०. पुरुषः P. देवः Sy.
११. करः P.
१२. भुवत्—'भवतेल्लेच्छडागमः । 'भूसुवो-स्तिङि' इति गुणप्रतिषेधे उवडादेशः । निघातः Sy.
१३. दशरात्रस्य षष्ठेऽहनि वैश्वदेवशास्त्रे 'तत्सवितुः' इति द्वे ऋचौ प्रतिपत्तृचस्य द्वितीयातृतीये । सूत्रितञ्च—'तत्सवि-

तुर्वरेण्यमिति द्वे दोषो आगात्' (ASS. 8.1.) इति । अभिप्लवपुष्ठचषड-हयोद्वितीयेऽहनि वैश्वदेवशास्त्रे प्रतिपत्तृ-चस्येते एव प्रथमाद्वितीये । सूत्रितञ्च—'तत्सवितुर्वरेण्यमिति द्वे आ विश्वदेवम्' (ASS. 7.6.) इति Sy.

१४. M. has the *pratika* added in different handwriting.
१५. तदिति षष्ठ्यर्थे । तस्य Mah. तदिति षष्ठ्या विपरिणम्यते । तस्य U. तत् तस्य 'सुपां सुलुक्—' इति षष्ठ्या लुक् BB.
१६. तस्य सर्वान्तर्यामितया प्रेरकस्य जगत्प्र-ष्टुः परमेश्वरस्य Sy. प्रेरकस्यान्तर्या-मिणो विज्ञानानन्दस्वभावस्य हिरण्य-गर्भोपाध्यवच्छिन्नस्य वाऽऽदित्यान्तरपुरु-षस्य वा ब्रह्मणः Mah. सर्वस्य प्रसव-दातुः । आदित्यान्तरपुरुषस्य देवस्य हिरण्यगर्भोपाध्यवच्छिन्नस्य वा विज्ञा-नानन्दस्वभावस्य वा ब्रह्मणः U.
१७. दानादिगुणयुक्तस्य U. देवस्य दानादि-गुणयुक्तस्य स्वभूतं तत्प्रसादलभ्यं वा BB.
१८. सर्वैरुपास्यतया ज्ञेयतया च सम्भजनीयम् Sy. सर्वैः प्रार्थनीयम् Mah. अतएव वरेण्यं वरणीयं सर्वैः प्रार्थनीयम् BB.

तेजः । ध्यायेम । यः । अस्माकम् । बुद्धिम् ।

१. न्तेयः P. अविद्यातत्कार्ययोर्भजनाद्भृगुः स्वयंज्योतिः परब्रह्मात्मकं तेजः । भर्गः—‘भ्रस्ज पाके’ । अनुन् । ‘भ्रस्जो रोपघयोरमन्यतरस्याम्’ (Pa.6.4.47.) इति रोपघयोर्लोपो रमागमः । न्यङ्क्वादिपाठात्कुत्वम् Sy. सर्वपापानां सर्वसंसारस्य च भर्जनसमर्थं तेजः सत्यज्ञानानन्दादिवेदान्तप्रतिपाद्यम् । यद्वा मण्डलं पुरुषो रश्मयः इति त्रयं भर्गःशब्दवाच्यम् । भर्गो वीर्यं वा Mah. भर्गःशब्दो वीर्यवचनः । ‘वरुणाद् वा अभिविषिचानाद्भृगोऽपचक्राम वीर्यं वै भर्गः’ इति श्रुतिः । तेन हि पापं भृञ्जति वहति । ‘भृजी भर्जने’ अथवा भर्गस्तेजोवचनः । यद्वा मण्डलं पुरुषो रश्मयः इत्येतत् त्रितयमभिप्रेयते U. भर्गस्तेजोऽन्नं धनं वा BB.

२. वयं ध्यायामः । यद्वा, तदिति भर्गो विशेषणम् । सवितुर्वेवस्य तत्तादृशं भर्गो धीमहि । किं तदित्यपेक्षायामाह—य इति लिङ्गव्यत्ययः । यद्भृगो धियः प्रचोदयात् । तद् ध्यायेमेति समन्वयः । यद्वा यः सविता सूर्यो धियः कर्माणि प्रचोदयात् प्रेरयति, तस्य सवितुः सर्वस्य प्रसवितुर्वेवस्य द्योतमानस्य सूर्यस्य तत्सर्वेद्व्यमानतया प्रसिद्धं वरेण्यं सर्वैः सम्भजनीयं भर्गः पापानां तापकं तेजोमण्डलं धीमहि ध्येयतया मनसा धारयेम । यद्वा भर्गशब्देनान्नमभिधीयते । यः सविता देवो धियः प्रचोदयति तस्य प्रसा-

दाद्भृगोऽन्नाविलक्षणं फलं धीमहि धारयामः । तस्याधारभूता भवेमेत्यर्थः । भर्गःशब्दस्यान्नपरत्वे धीशब्दस्य कर्मपरत्वे चाथर्वणम्—‘वेदांश्छन्दांसि सवितुर्वरेण्यं भर्गो देवस्य कवयोऽन्नमाहुः । कर्माणि धियस्तदु ते प्रब्रवीमि प्रचोदयन्सविता याभिरेति । (GB. 1.32.) इति । धीमहि—ध्यायतेलिङि ‘बहुलं छन्दसि’ इति सम्प्रसारणम् । व्यत्ययेनात्मनेपदम् । यद्वा ‘धीङ् आधारे’ लिङि ‘बहुलं छन्दसि’ इति विकरणस्य लुक् Sy. ध्यायामः । छान्दसं सम्प्रसारणम् Mah. ‘ध्यं चिन्तायाम्’ अस्य छान्दसं सम्प्रसारणम् । ध्यायामश्चिन्तयामः । निदिध्यासं तद्विषयं कुर्म इति यावत् । तस्य सवितुः सम्बन्धि वीर्यं तेजो वा ध्यायाम इति सम्बन्धः U. धारयेम । तस्यैव प्रसादात्स्याधारभूता भवेम । ‘धीङ् आधारे’ । देवादिकः । दधातेर्वा लिङ् BB.

३. सविता देवः Sy. तस्य कस्य ? यः सविता Mah. यः सविता U यो देवस्सविता BB.

४. M. omits words between तत् and अस्माकम् ॥

५. बुद्धि M. कर्माणि धर्मादिविषया वा बुद्धीः Sy. बुद्धीः कर्माणि वा Mah. धीशब्दो बुद्धिवचनः कर्मवचनो वा वाग्वचनश्च । बुद्धीः कर्माणि वा वाचो वा U. धियः कर्माणि BB.

कर्मसु प्रचोदयति ।

१. प्रेरयेत् । प्रचोदयात्—चोदयतेल्लेटघा-
डागमः । यद्वृत्तयोगादिनिघातः । आग-
मस्यानुदात्तत्वे णिचःस्वरः Sy. प्रकर्षेण
चोदयति प्रेरयति सत्कर्मानुष्ठानाय
Mah. 'चुद सञ्चोदने' । प्रकर्षेण
चोदयति प्रेरयति U. प्रचोदयेत् प्रवर्त-
येत् । यद्वा धियो धर्मादिगोचरा बुद्धीः
प्रचोदयात् प्रेरयेत् । लेटघडागमः
BB.

२. यद्वा वाक्यभेदेन योजना । सवितुर्देवस्य
तद् वरेण्यं भर्गो ध्यायामः । यश्च नो
बुद्धीः प्रेरयति तं च ध्यायामः । स च
सवितैव । लिङ्गव्यत्ययेन योजना ।
सवितुर्देवस्य तद् भर्गो धीमहि । यो
यद् भर्गो नो बुद्धीः प्रेरयति Mah.
वाक्यभेदेन वा योजना । तत्सवितुर्वरणीयं
वीर्यं तेजो वा देवस्य ध्यायामः । यश्च
बुद्धीः प्रचोदयात् प्रेरयत्यस्माकं तं च
ध्यायामः सच सवितैव भवति । लिङ्ग-
व्यत्ययेन वा योजना । तत्सवितुर्वरणीयं
भर्गो देवस्य ध्यायामो धियो यद्भूर्गो-
ऽस्माकं प्रेरयति U. तस्य सवितुरिति ।
यद्वा सवितुर्देवस्य तदन्नादि धीमहि ।
किमित्याह—य इति । लिङ्गव्यत्ययः ।
यदस्माकं धियः प्रचोदयात् प्रेरयति ।
यद्वा यो देवस्सविता विश्वस्य प्रसविता-
ऽस्माकं धर्मादिगोचरा धियः प्रेरयति ।
तस्य स्वभूतं वरेण्यं सर्वैर्भजनीयं भर्गः
पापानां तापनं तेजो मण्डलात्मकं धीमहि
मनसा धारयामः । ध्यायतेरेव वा छान्दसं
सम्प्रसारणम् । एवं बोधप्रकाशाभ्यां
समस्तस्य प्रपञ्चस्योपकुर्वाणं श्रेयोर्जि-
भिर्भजनीयं सूर्यात्मना स्थितं पारमेश्वरं
तेज उपास्यत्वेनोपदिश्यते BB.
गायत्रीयं सवितुर्देवता; ऋषिर्विश्वामित्रः,

जपे विनियोगः । 'तत्' अर्धयनं भगवतः
'सवितुः' देवस्य' दानादिगुणयुक्तस्य
'वरेण्यं' वरणीयं 'भर्गः' भजनीयं सवित्रापि
सेव्यं 'धीमहि' चिन्तयामः । स किम्भूतः
सविता ? 'यः' 'नः' अस्माकं । 'धियः'
बुद्धीः स्नानाध्ययनदानहोमेषु 'प्रचोदयात्'
प्रवर्तयेत् । उदिते हि भगवति सकलाभ्यु-
दयलक्षणानि कार्याणि प्रवर्तन्ते । भर्गः
इति भृजिघातोः कर्मणि घञ्, व्यत्ययेन
पुंस्त्वप्रयमंकवचने । धीमहि—इति
दघातेः धारणार्थस्य लिङ् । "बहुलं छन्दसि"
(Pa. 2.4.76.) इति शपो लुक् ।
"धुमास्थागापा—" (Pa. 6.4.66.)
इत्यादिसूत्रेणेत्यम् । प्रचोदयात्—इति
"चुद सञ्चोदने" चुरादिः । तिप्, आद्,
शप्, "इतश्च लोपः परस्मैपदेषु"
(Pa. 3.4.97.) इतीकारलोपः ॥
CHMB. 4.71, pp. 74,75.

तदिति ऋचस्तु विश्वामित्रः ऋषिः,
छन्दः गायत्री, देवता सविता ।

"सव्याहृतं सप्रणवां गायत्रीं शिरसा सह ।
त्रिःपठेदायतप्राणः प्राणायामः स उच्यते ॥"
इति याज्ञवल्क्यवचनात् प्राणायामे ईदृशः
पाठः । व्याहृतयो भूरादयः सप्त ।
प्रणवः श्रौंकारः । तदिति गायत्री ।
आपो ज्योतिरित्यादि शिरः ।

'तत्' तस्य 'सवितुः' सर्वभावानां प्रसवितुः
'देवस्य' दीप्तिक्वीडादियुक्तस्य 'भर्गः' भर्गं
तेजः 'धीमहि' चिन्तयामः । अत्र यद्यपि
तदिति पदं विशेषणं नास्ति तथापि
यच्छब्दप्रयोगादेव तच्छब्दप्रयोगो लभ्यते ।
'यः' 'भर्गः' 'नः' अस्माकं 'धियः' बुद्धीः
'प्रचोदयात्' प्रेरयति धर्मार्यकाममोक्षेषु
नियोजयति । किम्भूतं भर्गं चिन्तयामः ?
'वरेण्यं' वरणीयं जन्ममृत्युदुःखादिभी-

शभिः ध्यानैः उपासनीयम् इत्यर्थः ।
 अत्र यद्यपि सवितुर्भगः इति सवितु-
 भर्गयोः भेदः प्रतीयते तथापि परमार्थ-
 चिन्तायाम् आदित्यभर्गयोः अभेद एव ।
 एवं गायत्र्या भर्गस्य माहात्म्यम् उप-
 दश्यं पुनस्तस्यैव महाप्रभावत्वं सप्तव्या-
 हृतिभिः विशेषणभूताभिः अभिधीयते
 किम्भूतो भर्गः ? भूरादिसप्तलोकप्रका-
 शनः । 'भूः' पृथिवी 'भुवः' अन्तरीक्षं,
 'स्वः' द्यौः, 'महः' महर्लोकः 'जनः'
 जनलोकः, 'तपः' तपोलोकः, 'सत्यं' सत्य-
 लोकः, एवम् उपर्युपरि क्रमेण अवस्थि-
 तान् सप्तलोकान् अभिव्याप्य अवतिष्ठ-
 मानो भर्गः एतान् सप्त लोकान् प्रकाश-
 यतीत्यर्थः । सप्तलोकाः पुनः सप्त व्याहृ-
 तयः एव । अत्र च "अरत्यनोङ्कृतं
 ब्रह्म" इति प्रत्यवायपरिहाराय प्रति-
 व्याहृति प्रणवानां प्रयोगः ।
 एवमादित्यस्वरूपस्य भर्गस्य प्रभावमुप-
 वष्यं पुनस्तस्यैवोत्कर्षः शिरोमन्त्रेण
 प्रतिपाद्यते । पुनरपि कीदृशो भर्गः ?
 'ब्रह्म' ब्रह्मस्वरूपः भर्ग एव परमात्मभूत
 इत्यर्थः । तथा 'ज्योतिः' तेजःस्वरूपः
 मणिपायाणघातूनां तेजोरूपेण संस्थितः ।
 तथा 'रसः' तृणवृक्षौषधिस्यावरेषु स
 रसरूपेण वसतीत्यर्थः । एतेन अखिल-
 स्यावरजङ्गममेव तेन व्याप्तमिति ।
 न केवलमयं भर्गः परमात्मस्वरूपतयैव
 जङ्गमेषु वर्तते अपितु अमृतनामाऽपि
 स एव भर्गः इति प्रदर्शयते 'अमृतम्'
 इति । अमृतनामा ज्योतिर्मयः चेतनात्मा
 प्राणिनां हृदये यो वसति सोऽपि भर्ग
 एव । तथाहि—प्राणिनां हृदये सूर्य-
 मण्डलम्, तन्मध्ये सोममण्डलम् तन्मध्ये
 तेजः, तेजोमध्ये सत्यं सत्यमध्ये परमात्मा,
 तत्र सोममण्डलस्य मध्ये हुताशनो वसति,

स एवामृतनामा चेतनात्मा । तदेवंस्व-
 रूपः अमृतनामा चेतनात्माऽपि तस्य
 परमात्मस्वरूपस्य भर्गस्यैव मूर्तिरिति
 प्रतिपादितम् । किञ्च यत्र जले त्रैलो-
 क्यमिदम् उत्पन्नं तदपि भर्ग एव इति
 दर्शयति 'आपः' इति । कारणजलस्व-
 रूपो भर्ग एव । तथा ब्रह्म-विष्णु-रुद्र-
 मूर्तिभेदेन सृष्टिस्थितिप्रलयप्रवर्तयिता
 भर्ग एव इति प्रदर्शयितुं विशेषणं 'भूर्भुवः
 स्वः' इति । एतद्व्याहृतित्रयं सत्त्वरज-
 स्तमोमयब्रह्म-विष्णु-रुद्रात्मकम् इति ।
 इत्थं सचराचरत्रैलोक्यमेव भर्गस्वरूपम् ।
 ततश्च परब्रह्मस्वरूपित्वं तस्य प्रति-
 पादितम् । तदेवं वाक्यार्थः—यः यथा-
 भूतो भर्गः अस्मान् प्रेरयति स एव
 जलज्योतीरसामृतभूरादिलोकत्रयात्मकं
 सचराचरस्वरूपब्रह्मविष्णुमहेश्वरसूर्यादि-
 नानानादेवतामयः परमब्रह्मस्वरूपः भूरा-
 दिसप्तलोकान् प्रकाशयन् मदीयं जीवा-
 त्मकं ज्योतीरूपं सत्याख्यं सप्तमं लोकं
 ब्रह्मस्थानं नीत्वा आत्मन्येव ब्रह्मज्यो-
 तिया सह एकभावं करोतु इति जपन्
 प्राणायामं कुर्यात् ।

CHMB. 5.4, pp.86-89.

"अंकारं पूर्वमुच्चार्य भूर्भुवःस्वरनन्तरम् ।
 गायत्री प्रणवश्चान्ते जपे ह्येवमुदाहृता ॥"
 ति योगियाज्ञवल्क्यवचनात् जपगाय-
 त्रीयम् । शेषमुक्तार्थम् ॥

CHMB. 5.15, pp.95,96. This
 stanza=YV.3.35.=T'S. 1.5.
 6.4. अथ सावित्री । सविता वै देवानां
 प्रसविता तथो हास्माऽएते सवितृप्रसूता
 एव सर्वे कामाः समृध्यन्ते तत्सवितुर्व-
 रेण्यं भर्गो देवस्य धीमहि । धियो यो
 नः प्रचोदयादिति । SB.2.3.4.39.
 p.167.

देवस्यं सवितुर्वयं वाजयन्तः पुरंध्या । भगस्य रातिमीमहे ॥ ११ ॥

देवस्य । देवस्य । सवितुः । वयम् । अन्नमिच्छन्तः । प्रज्ञया । धनस्य । रातिम् ।
याचामहे ।

देवं नरः सवितारं विप्रां युञ्जैः सुवृक्तिभिः । नमस्यन्ति धियेषिताः ॥ १२ ॥

देवं नरः । देवम् । मनुष्याः । सवितारम् । यज्ञैः । शोभनस्तुतिभिः । परिचरन्ति ।
प्रज्ञया । प्रेरिताः ।

सोमो जिगाति गातुविद्देवानामेति निष्कृतम् । ऋतस्य योनिमासदम् ॥ १३ ॥

सोमः । सोमः । गच्छति । गमनवित् । देवानाम् । प्राप्नोति । संस्कृतस्थानम् ।

- | | |
|---|---|
| <p>१. द्योतमानस्य Sy.
२. इच्छ० P. वाजमज्ञमात्मन इच्छन्तः Sy.
३. तद्विषयस्तुत्या प्रज्ञया वा Sy.
४. भजनीयस्य धनस्य Sy.
५. दानम् । रातिम्—'मन्त्रे वृषेष—' इत्यादिना क्तिन उदात्तत्वम् Sy.
६. M. has the <i>pratika</i> added in different handwriting. न P.
७. देव P. त्वाम् Sy.
८. कर्मणां नेतारः Sy.
९. ०तारः P.
१०. यजनीयैर्हविर्भिः Sy.
११. M. omits words between देवम् and शोभनस्तु ॥ शोभनस्तोत्रैश्च Sy.
१२. ०रन्ती यात P. नमस्यन्ति—'नमोवरिवशिचन्द्रः क्यच्' इति क्यच् Sy.
१३. आज्ञ P.
कर्मणा बुद्ध्या वा Sy.
१४. प्ररि० P. प्रेर्यमाणाः सन्तः Sy.</p> | <p>१५. VM. ignores विप्राः ॥ विप्रा मेधाविनोऽध्वर्यादयः Sy.
१६. अग्नीषोमप्रणयने 'सोमो जिगाति' इत्याद्यास्तिल ऋचः । सूत्रितञ्च 'सोमो जिगाति गातुविद्देवानां तमस्य राजा वरुणस्तमदिवनेत्यथंचं आरमेत्' (ASS. 8. 10.) इति Sy.
१७. सोमं P.
१८. सोमना P. ईदृशोऽयं सोमः BB.
१९. जिगाति—'गा स्तुतौ' । जुहोत्यादिः Sy. 'गा स्तुतौ' छन्दसि, इति जुहोत्यादिक उदात्तेत् । इह त्वयं गतिकर्मा । गतिकर्मसु जिगातीति निरुक्तकाराः पठन्ति BB.
२०. गातुर्वेदिमार्गः । तं जानानः Sy. गातुमार्गः । 'गाङ् गती' गातुं वेत्ति विन्दतीति वा गातुवित् BB.
२१. गन्तव्यं स्थानं दर्शयति—देवानां सम्बन्धि Sy. कं देशं गच्छतीत्याह—देवानामिति BB.
२२. एति प्रपद्यते BB.
२३. ०तस्थो M.</p> |
|---|---|

इत्येतद् विशादमाह—यज्ञस्य । स्थानम् । आसनमिति ।

सोमो अस्मभ्यं द्विपदे चतुष्पदे च पशवे । अनमीवा इषंस्करत् ॥ १४ ॥

सोमः । सोमः । अस्मभ्यम् । आरोग्याणि । अन्नानि । करोतु । एवमन्यस्मै
द्विपदे । चतुष्पदे । चेति ।

अस्माकमायुर्वर्धयन्भिमातीः सहमानः । सोमः सधस्थमासदत् ॥ १५ ॥

अस्माकम् । अस्माकम् । जीवितम् । वर्धयन् । शत्रून् । अभिभवन् । सोमः । अन्नम् ।
आसीदतु ।

१. आताव् P.

२. सत्यस्य यज्ञस्य वा BB.

३. स्थानं हविर्धानाख्यम् Sy. योनिमुत्प-
त्तिस्थानं हविर्धानम् BB.

४. M. omits words between
इति and मिति ॥ सर्वेरासदनीयम्
Sy. आ समन्तात् सीदन्त्यस्मिन्नि-
त्यासदः । 'घञर्थे कविधानम्' इति
कः BB. This stanza=TS.

I.3.4.1.

५. स्तोतृभ्योऽस्मभ्यम् Sy.

६. ंग्यानि M.

रोगवर्जितानि Sy.

७. आनि P.

८. करत्—करोतेलेटघडागमः । 'इयस्क-
रत्' इत्यत्र संहितायां 'कः करत्करति०'
इत्यादिना सत्वम् Sy.

९. M. adds च after अन्यस्मै ।

१०. तथाऽस्मदीयाभ्यो द्विपाद्भ्यः प्रजाभ्यः

Sy.

११. चतुष्पाद्भ्यः । चतुष्पदे—भसंज्ञायां पा-
दस्य पद्भावः । 'इसुसोः सामर्थ्ये' इति
संहितायां सत्वम् । 'आदेशप्रत्यययोः'
इति षत्वम्, बहुव्रीहौ पूर्वपदस्वरः
Sy.

१२. VM. ignores पशवे ॥ गवादि-
पशुभ्यः Sy.

१३. ंस्मात् P.

१४. अन्नं जीवनं वा Sy.

१५. वृद्धि प्रापयन् Sy.

१६. कर्मविघ्नकारिणः शत्रून् Sy.

१७. सः देवः Sy.

१८. अस्माकं हविर्धानाख्यं स्थानम्
Sy.

१९. M. omits words be-
tween जीवितम् and आसीदतु ॥
असदत्—सदेलेटि रूपम् । निघातः
Sy.

आ नो मित्रावरुणा घृतैर्गव्यवृत्तिमुच्यतम् । मध्वा रजांसि सुक्रतू ॥ १६ ॥

आ नः ॥ अन्त्यस्तुचो जामदग्न्य इत्येकम्, वैश्वामित्रमेवेत्यपरमिति ॥ हे मित्रावरुणा !
अस्माकम् । गवां मार्गम् । उदकैः । सिञ्चतम् । एवं सर्वानेव लोकान् पार्थिवान् । उदकेन

१. अग्निष्टोमे प्रातःसवने मैत्रावरुणशस्त्रे
'आ नो मित्रावरुणा' इति स्तोत्रियस्तुचः ।
सूत्रितञ्च—'आ नो मित्रावरुणा नो
गन्तं रिशावसा' (ASS. ५. 10.)
इति । चतुर्विंशोऽहनि प्रातःसवने मैत्रा-
वरुणे शस्त्रे 'आ नो मित्रावरुणा' इति
षडहस्तोत्रियसंज्ञकस्तुचः । सूत्रितञ्च—
'आ नो मित्रावरुणा मित्रं वयं हवामहे'
(ASS. 7. 2.) इति । स्तोमवृद्धा-
वयमेव तूच आवापार्थः । सूत्रितञ्च—
'आ नो मित्रावरुणेति तृची' (ASS.
7. 5.) इति । दाक्षायणे यज्ञे द्वे अमा-
वास्ये कर्तव्ये । तत्रोत्तरस्याममावा-
स्यायां द्वितीयेऽहनि मैत्रावरुणे 'आ नो
मित्रावरुणा' इति तस्यानुवाक्या । सूत्रि-
तञ्च—'आ नो मित्रावरुणा यद्विहिष्टं
नातिविधे सुदानू' (ASS. 2. 14.)
इति Sy.

२. Omitted in P.

३. अन्त्यमाह यज्ञस्य स्थानमासन्नमिति स्तुचो
P.; cf. VM. on RV. III.
62, 13.

४. जम० P.

जमदग्नेर्विश्वामित्रस्य वा SKN.
विश्वामित्रस्यार्थम् Dur.

५. मित्रावरुणा ! देवो ! Mah.

६. अस्माकं स्वभूतम् SKN.

७. गवां M. गोनिवासस्थानम् । गव्यवृत्तिम्—
'गोयूतौ छन्दसि—' इति वान्तादेशः Sy.

८. मार्गं M. यज्ञमार्गम् Mah. गवि
पृथिव्यामवनहेतुभूतं क्षेत्रं गोप्रचारं वा
U. गोप्रचारम् । गावो यूयन्ते मिश्रच-

न्तेऽस्यामित्यधिकरणे क्तिन् । . . उप-
लक्षणं चैतत् । सर्वमप्यस्मदीयं क्षेत्रम्
BB. गावो येन मार्गेण चरन्ति तम्
SKN. गोयूति यवसोदकोत्पत्तये
Dur.

९. क्षरणसाधनैः पयोभिः Sy. अक्षारोदकैः
U. उदकैः BB., SKN. घृतोदकेन
Dur.

१०. अस्मभ्यं दोग्ध्रीर्गाः प्रयच्छतमिति भावः
Sy. युवाम् . . सर्वतः सिञ्चतम् ।
यद्वा गवि पृथिव्यामृत्तिमवनहेतुभूतं क्षेत्रं
घृतैः शुद्धोदकैः सिञ्चतम् Mah.
आसिञ्चतम् U. समन्तादभिवर्धतम् ।
यद्वा गव्यवृत्तिं व्रजं घृतैर्घृतदुग्धा(वि)-
भिस्समन्तादुक्षतं बहुदोग्ध्रीकं कुरुतम्
BB. आ इत्युपसर्गं उक्षतमित्यनेन
सम्बध्यते । आसिञ्चतमित्यर्थः SKN.
आसिञ्चतमित्येतवाशास्महे Dur.

११. अस्मदावासस्थानानि Sy. लोका रजां-
स्युच्यन्ते तान् U. लोकान् सर्वानपि
BB. गोयूतेर्याग्न्यानि स्थानानि व्रीह्या-
दिधान्योत्पत्तिक्षेत्राणि तानि च व्रीह्याद्यु-
त्पत्तये Dur.

१२. पार्थिव० P. M. omits words
between उदकैः and पार्थिवान् ।

१३. मधुरेण रसेन । मध्वा—सर्वविधीनां
छन्दसि विकल्पितत्वाद्वा नुमागमाभावः
Sy. मधुना Mah. मधुस्वादोदकेन
U. मधुरसेन जलेन घृतेनैव वा BB.
नच केवलं गव्यवृत्तिमेव । किं तर्हि ?
मध्वा उदकेन वृष्टिलक्षणेन SKN.
मधुरेण शस्यसम्पत्करणेन Dur.

सिञ्चतम् । हे सुकर्माणौ ! इति ।

उरुशंसां नमोवृधां महा दक्षस्य राजथः । द्राघिष्ठाभिः शुचित्रता ॥ १७ ॥

उरुशंसा । बहुस्तुती । वर्धयितारोवन्नस्य । बलस्य । महत्त्वेन । राजथः । दीर्घ-
तमाभिरुक्तिभिर्युक्तः । शुचिकर्माणौ ! इति ।

गृणाना जमदग्निना योनावृतस्य सीदतम् । पातं सोममृतावृधा ॥ १८ ॥

गृणाना । स्तूयमानः । जमदग्निना । यज्ञस्य । योनौ वेद्याम् । निषीदतम् । निषद्य
च पिबतम् । सोमम् । यज्ञस्य वर्धयितारम्, अथ यदा विश्वामित्र एव भवत्पृषिस्तदानीमयमर्थः—
जमदग्निना । पुरा स्तूयमानो युवाम् । तस्य यज्ञ इति ।

१. समन्तादुक्तमित्येव BB.

२. शोभनकर्माणौ ! Sy. शोभनः ऋतुः
कर्म ययोस्तौ हे सुकर्माणौ ! Mah.
शोभनकर्माणौ ! शोभनप्रज्ञानौ ! वा
BB. शोभनकर्माणौ ! युवामुच्येथे
Dur. N. 7. 10; SKN. III.
60. This stanza=YV. 21.8.
=TS. I. 8. 22. 3.

३. VM. ignores आ ॥ आ समन्तात् Sy.

४. उरुभिर्वृद्भिः शंसनीयो । यद्वा उरु
महत् शंसः शस्त्रं ययोस्तौ । उरुशंसा—
'शंसु स्तुतौ' । कर्मणि घञ् । कृत्स्वरः Sy.

५. नमसा हृविलक्षणेनाग्नेन स्तोत्रेण वा वर्ध-
मानौ Sy. ६. दक्षं धनं बलं वा, तस्य Sy.

७. मत्त्वेन P. ८. ईशाथे Sy.

९. ०युक्ती is suggested for ०युक्तः ॥
अत्यन्तं दीर्घस्तुतिलक्षणाभिर्वाग्भिर्युक्तौ
युवाम् । द्राघिष्ठाभिः—दीर्घशब्दादि-
ष्ठनि 'प्रियस्विर—' इत्यादिना द्राघी-
त्यादेशः । निस्वादाद्युदात्तः Sy.

१०. परिशुद्धकर्माणौ ! हे मित्रावरणौ ! Sy.

११. M. omits ०थः । दीर्घतमाभिरु-
क्तिभिर्युक्तः । शुचिकर्माणाविति ।

१२. मित्रावरणस्य ग्रहस्य याज्या 'गृणाना

जमदग्निना' इत्येषा । सूत्रितञ्च—
'होता यक्षन्मित्रावरणा गृणाना जम-
दग्निना' (ASS. 5.5.) इति । अघ्या-
योपाकरणे मण्डलाद्यन्तहोमे 'गृणाना
जमदग्निना' (AGS. 3.5.7.) इत्येषा
Sy. १३. Added in M. in
different handwriting.

१४. हे मित्रावरणौ ! Sy.

१५. Omitted in M. स्तूयमानौ is
suggested for स्तूयमानः ॥ गृणाना
—'गृ शब्दे' । व्यत्ययेन कर्मणि ज्ञानच् ।
चिस्वादान्तोदात्तः Sy.

१६. एतन्नामकेन महर्षिणा । यद्वा जमदग्निना
प्रज्वलिताग्निना विश्वामित्रेण । स्तूय-
मानौ युवाम् Sy.

१७. देवयजनाख्ये देशे Sy.

१८. उपविशतम् । सीदतम्—सदेर्लोठि
'पाघ्रा—' इत्यादिना सीदादेशः Sy.

१९. पातम्—'पा पाने' । 'बहुलं द्यन्वसि' इति
शपो लुक् Sy.

२०. ऋतस्य कर्मफलस्य वर्धयितारौ युवाम्
Sy. २१. ०मर्थः P.

२२. M. omits words between
वर्धयितारम् and स्तूयमानौ ॥

IV. I.

त्वां ह्यग्ने सदमित्समन्यवो देवासो देवमर्ति न्यैरि इति क्रत्वा न्यैरिरे ।
अमर्त्यं यजत मत्येष्वामदेवं जनत प्रचेतसं विश्वामादेवं जनत प्रचेतसम् ॥१॥

१ त्वां हि ॥ गीतमो वामदेवश्चतुर्थमण्डलमपश्यत् ॥ त्वाम् । हि । अग्ने ! सदा ।
एव । सकामाः । देवाः । देवम् । गमनशीलम् । न्यैरिरे मनुष्यलोकं प्रतीत्यर्थः । यज्ञिया
कर्मणा वा । पुनर्न्यैरिरे इत्यादिकं पूरणम् पारुच्छेपवदिति । तमिमं मत्येषु वर्तमानम् । अमर्त्यम्

१. वामदेव्ये चतुर्थे मण्डले पञ्चानुवाकाः ।
तत्र प्रथमेऽनुवाके दश सूक्तानि । तेषु
'त्वां ह्यग्ने सदमित्' इति विशत्युचं प्रथमं
सूक्तम् । अत्रेयमनुक्रमणिका—'त्वां
ह्यग्ने विशतिरष्टघतिजगतीधृतय आद्या
उपाद्याश्चतस्रो वारुण्यश्च वा' (KSA.
20. 1. p. 17.) इति । मन्त्रद्रष्टा
वामदेव ऋषिः । प्रथमा चतुःषष्ट्य-
क्षराष्टिः । द्वितीया द्विपञ्चाशदक्षराति-
जगती । तृतीया द्विसप्तत्यक्षरा धृतिः ।
चतुर्थ्याद्या अनादेशपरिभाषया (Cf.
KSA. 12. 6. p. 5.) सप्तदश त्रि-
ष्टुभः । कृत्स्नस्य सूक्तस्य 'मण्डलादि-
ष्वान्येयम्' (KSA. 12. 12. p. 5.)
इति परिभाषयाग्निर्देवता । द्वितीयाद्या-
श्चतस्रो वरुणदेवत्या वा । सूक्तविनि-
योगो लैङ्गिकः । आद्या अध्यायोपा-
करणे मण्डलादिहोमे विनियुक्ता Sy.
२. वामदेवः स्तौति Sy.
३. ०नुत्वं० P.
४. ०पश्य M., P. Cf. वामदेवो गीतम-
श्चतुर्थं मण्डलमपश्यत् KSA. 20. p.
17.
५. त्वा M. ६. खलु Sy.

७. मन्युः स्पर्धा तया सह वर्तमानाः ।
स्वसमानैः स्पर्धमाना इत्यर्थः Sy.
८. देवनशीला इन्द्रादयो देवाः Sy.
९. देव P. द्योतमानम् Sy.
१०. ०शीला P. शीघ्रं गन्तारम् Sy.
११. रिरे P. स्पर्धानिमित्ते युद्धे प्रेरयन्ति ।
'ईर् गती' । लिटि मन्त्रत्वादान्भवति ।
सहेति योगविभागात्समासः । हियोगाद-
निघातः Sy.
१२. ०तीर्थम् P.
१३. M. omits words between
सदा and यज्ञिया ॥ प्रज्ञया is
suggested for यज्ञिया ॥
१४. यजमानाः स्तुतिलक्षणेन कर्मणा ।
क्रत्वा—'जसादिवु छन्दसि वावचनम्'
इति नादेशाभावः । यणादेशः Sy.
१५. पु P.
१६. ०न्यैरि P. यज्ञकर्मणि देवान् हविः
प्रापयितुं देवानाह्वातुं च त्वां नितरां
प्रेरयन्ति खलु Sy.
१७. पारुच्छेदव० M.
१८. ०मिदं P.
१९. यामं कूर्वाणेषु मनुष्येषु Sy.
२०. मरणघर्मरहितम् Sy.

देवम् । यजत । तमिममादेवम् । आदीपान्तस्य प्यमानारण्योः, जनयत । प्रकृष्टज्ञानम् ।
परिपूर्णमिति ।

स भ्रातरं वरुणमग्र आ ववृत्स्व देवाँ अच्छा सुमती यज्ञवनसं ज्येष्ठं यज्ञवनसम् ।
ऋतावानमादित्यं चर्षणीधृतं राजानं चर्षणीधृतम् ॥ २ ॥

स भ्रातरम् ॥ आग्निवारुण्यश्चतस्रो भवन्ति । आग्नेय्यं इत्यपरमिति ॥ स त्वम्
अग्ने ! यज्ञियान् देवान् । प्रति । तव भ्रातृस्वानीयम् । वरुणमपि, आवतंय, आङ्पूर्वोऽन्त-
र्ण्यर्थः । स्तोतृविषयया सुमत्या सह । यज्ञस्य सम्भक्तारम् । प्रशस्यतमम् । सत्यवन्तम् ।

१. देवा P. द्योतमानम् Sy.

२. येजत P. यजनीय ! हे अग्ने ! Sy.

३. तर्त्यमि० P.

४. आ सवन्तो देवं द्योतमानम्, आदेवमाग-
न्तारम्, तत्तद्यज्ञेष्वागन्तारम् Sy.

५. आदीप्तादीप्यमानारण्योः is suggest-
ed for आदीपान्तस्य प्यमानारण्योः ।

६. देवा हविःश्रपणार्थमजनयन् । युग-
पन्नानादेशवर्तितेषु यज्ञेषु योगपद्येन हवि-
रानयनार्थं व्याप्तं देवा अकुर्वन् Sy.

७. M. omits words between
वतंमानं and प्रकृष्टं ॥ प्रकृष्टं
कर्मविषयं चेतो ज्ञानं यस्य तादृशं
त्वाम् . . . कर्माभिज्ञम् Sy.

८. VM. ignores इति ॥ इतिशब्दो
हेत्वर्थः । यस्माद्देवास्त्वां युद्धार्थं नितरां
प्रेरयन्ति तस्मात् Sy.

९. ०य्यः इ० P. Cf. द्वितीयाद्याश्चतस्रो
वरुणदेवत्याश्च वा । अग्निवरुणदेवत्याः
शुद्धाग्निदेवत्या वेत्यर्थः VD. 4.1. p.
108. १०. स तादृशस्त्वम् Sy.

११. देवनशीलान् स्तोतृन् Sy.

१२. ०नीय P. एकस्वानवासेन भ्रातरम् Sy.

१३. वृणोत्युदकमिति वरुणस्तं देवम् Sy.

१४. अभिमखीकुरु । ववृत्स्व—'वृत्तु वर्तने' ।
लोडि 'बहुलं छन्दसि' इति विकरणस्य
इलुः । निघातः Sy.

१५. ०पूर्व० P. १६. ०ण्यर्थः P.

१७. M. omits words between
स त्वम् and स्तोतृ०

१८. शोभनबुद्ध्या हेतुना । सुमती—'मन्त्रे
वृष०' इत्यादिना क्तिन्नुदात्तः । 'सुपां
सुलुक्' इति तृतीयायाः पूर्वसवर्णदीर्घः ।
एकादेशस्वरः Sy.

१९. यज्ञैर्यजनीयैर्हविर्भिः सम्भजनीयम् । यज्ञ-
वनसम्—'वन क्षण सम्भक्तौ' । कर्म-
कर्त्तरि चासुन्प्रत्ययः । 'गतिकारकयोरपि
पूर्वपदप्रकृतिस्वरत्वं च' इति पूर्वपदस्वरः
Sy.

२०. अतिशयेन प्रशस्यम् । ज्येष्ठम्—प्रश-
स्यस्येष्ठनि 'ज्य च' इति ज्यादेशः ।
नित्वादाद्युदात्तः । एकादेशस्वरः Sy.

२१. अपां स्वामितयोदकवन्तं सत्यवन्तं वा
Sy.

अदितेः पुत्रम् । मनुष्याणां धारयितारम् । राजानमिति ।

सखे सखायमभ्या ववृत्त्वाशुं न चक्रं रथ्यैव रंहास्मभ्यं दस्म रंखा ।
अग्रै मृळीकं वरुणे सचा विदो मरुत्सु विश्वभानुषु ।
तोकाय तुजे शुशुचानं शं कृध्यस्मभ्यं दस्म शं कृधि ॥ ३ ॥

सखे सखायम् । हे वरुणस्य सखे ! त्वमस्मभ्यम् । अभ्यावर्तय । सखायम् । क्षिप्र-
गमनम् । इव । रथस्य चक्रम् । रथ्यैव । रंहणयोग्या । अस्मदर्थम् । हे दर्शनीय ! हे अग्ने !
सुखकरम् । वरुणं सह स्थित्वा तेन सह । जानीहि । तथा मरुत्सु च । पूर्णतेजस्केषु । स त्वं

- | | |
|---|---|
| <p>१. चर्याणिभिर्विद्वद्भिर्युतम् । मनुष्याणामुद-
कप्रदानेन धारकम् Sy.</p> <p>२. M. omits words between
०णां धार० and ०मिति ॥ राजन्त-
भेतादृशं वरुणं देवम् Sy.</p> <p>३. प्रवर्ग्येऽभिष्टवे उत्तरस्मिन् पटले 'सखे
सखायम्' इत्येषा । सूत्रितञ्च—'सखे
सखायमभ्या ववृत्त्वोर्ध्वं ऊ षु ण ऊतये'
(ASS. 4.7.) इति Sy.</p> <p>४. A different hand has sup-
plied सखे सखा in M. in the
space already left to denote
omission therein.</p> <p>५. हे सखिभूत ! Sy.</p> <p>६. ततमस्मस् P. अस्मदर्थम् Sy.</p> <p>७. अभिमुखीकृत Sy.</p> <p>८. M. omits words between
हे वरुणस्य and सखायम् ॥ तव सखायं
वरुणम् Sy.</p> <p>९. शीघ्रगन्तु Sy.</p> <p>१०. चक्रं लक्ष्यदेशं प्रति अभिमुखीकृतस्त-
द्वत् Sy.</p> | <p>११. रथ्येमे० P. तत्र दृष्टान्तः—रथे योजि-
तावश्वौ यथा । रथ्यैव—रथस्येमावि-
त्यर्थे 'रथाद्यत्' इति यत् । 'सुपां सुलुक्०'
इति सुपो ङादेशः Sy.</p> <p>१२. ०योग्याया P. रंहणे गमने साधुभूती ।
रंहा—रंहाशब्दात् 'तत्र साधुः' इति
यत्प्रत्ययः । 'यतोऽनावः' इत्याद्युदात्त-
त्वम् Sy.</p> <p>१३. ०वर्थं M. ०वर्थं P.</p> <p>१४. सुखकरं हविः Sy.</p> <p>१५. In the classical Sanskrit,
the instrumental case would
of course be used and the
form would be वरुणेन सह ।</p> <p>१६. तव सहाये Sy.</p> <p>१७. लब्धवानसि Sy.</p> <p>१८. मरुत्सु सुखकरं (हविः) लब्धवानसि ।
आग्निवारुणाग्निमारुतयोः कर्मणोरिष्ट-
वानसि Sy.</p> <p>१९. M. omits words between
हे अग्ने and तेजस्केषु ॥ सर्वतो
व्याप्ततेजस्केषु Sy.</p> |
|---|---|

पुत्राय । तत्पुत्राय च । सुखम् । कुरु । हे दीपनशील ! अस्मभ्यं चेति ।

त्वं नो अग्ने वरुणस्य विद्वान्देवस्य हेळोऽव यासिसीष्टाः ।

यजिष्ठो वह्नितमः शोशुचानो विश्वा द्वेपांसि प्र मुमुग्ध्यस्मत् ॥ ४ ॥

त्वं नः । त्वम् । अस्माकम् । अग्ने ! वरुणस्य । क्रोधम् । यथारूपं जानन्नैव । यजस्व ॥

१. तत्पुत्राय P. तुज्यते पीडयतेऽनेन माता गर्भवासेनेति तोकं पुत्रस्तस्मै Sy.

२. M. repeats it. पुत्रा० P. गच्छत्यनेनानृष्यं पितेति तुक् पौत्रः । तस्मै Sy.

३. दीप्यमान ! हे अग्ने ! Sy.

४. 'त्वं नो अग्ने' इत्येतदारभ्येवं सूक्तमुत्तराणि सूक्तानि च प्रातरनुवाके आग्नेये ऋतां व्रष्टुभे छन्दस्यादिवनशस्त्रे च विनियुक्तानि । सूत्रितञ्च 'त्वं नो अग्ने वरुणस्य विद्वानित्येतत्प्रभृतीनि चत्वारि' (ASS. 4. 13.) इति । अवभृयेष्ट्यां स्विष्टकृदर्थेऽग्नीवरुणौ यष्टव्यौ । तत्र 'त्वं नो अग्ने' इति द्वे याज्यानुवाक्ये । सूत्रितञ्च—'अग्नीवरुणौ स्विष्टकृदर्थे त्वं नो अग्ने वरुणस्य विद्वानिति द्वे' (ASS. 6. 13.) इति । अस्नातो यद्यग्निहोत्रं जुहुयात् तदा आग्निवारुणीष्टिः । तस्यामेते एव याज्यानुवाके । 'तदाहुयं आहिताग्निः' इत्युपक्रम्याम्नातम्—'तस्य याज्यानुवाक्ये त्वं नो अग्ने वरुणस्य विद्वान्त्वं त्वं नो अग्ने-ऽवमो भवोति' (AB. 7. 9.) इति Sy.

५. वामदेवस्य SKN. वामदेवस्यार्थम् Dur.

६. स त्वम् BB.

७. अस्मत्सम्बन्धिनो वरुणकर्तृकान् पाशग्रहणान् Sy. अस्मान्प्रति Mah., U.

अस्मत्सम्बन्धी BB. अस्मान् Dur.

८. हे अग्ने ! Sy.

हे भगवन्नग्ने Dur.

९. वरुणस्य व्यवहितसम्बन्धः SKN.

१०. क्रोधान् । हेळः—'हेडू अनादरे' । क्विप् । शसि रूपम् । शसः सुप्त्वावनुवात्तत्वे धातुस्वरः Sy. हेडः क्रोधोऽनादरो वा पाशग्रहणादिकः BB. क्रोधनामैतत् । योऽस्माकमुपरि क्रोधः SKN. योऽस्मान् प्रति हेळः क्रोधस्तम् Dur.

११. M. omits words between त्वम् । and जानन्नैव ॥ सर्वपुरुषार्थसाधनोपायज्ञः Sy. कीदृशस्त्वम् ? विद्वान् स्वाधिकारं जानन् Mah. सर्वासंसाधनो वा यज्ञे BB. जानन् किम् ? सामर्थ्यात् भक्तताम् SKN. यथावद् विद्वाज्जानानः भक्ता ममैत इति Dur.

१२. अपनय । यासिसीष्टाः—यसेष्यन्तादाशीलिङ् । यासि सीयुडागमः । 'छन्दस्युभयथा' इति लिङः सावंधातुकत्वात् णिलोपाभावः । अवपूर्वो यासिबिनाशे वर्तते Sy. निवर्तय । 'यसु उपक्षये' । अवपूर्वस्य णिजन्तस्याशीलिङि रूपम् Mah. अवगमय U. अपनय BB. अवशब्दोऽपेत्येतस्यार्थं, यातेलिङि अन्तर्णीतण्यर्थस्य । प्रत्यक्षेण मोचयापनय SKN. अग्नेनावभूयकर्मणा अपगमय Dur.

यष्टृतमः । वोढृतमः । दीप्यमानः । सर्वाण्येव । द्वेष्टृणि पापानि । अस्मत्तः ।
प्रमुञ्च ।

स त्वं नो अग्नेऽवमो भवोती नेदिष्ठो अस्या उषसो व्युष्टौ ।

अव यक्ष्व नो वरुणं रराणो वीहि मृळीकं सुहवो न एधि ॥ ५ ॥

स त्वं नः । सः । त्वम् । अस्माकम् । अग्ने ! आसन्नः । भव । रक्षणेन । अस्याः ।

१. अतिशयेन यष्टा यजिष्ठः Mah. यश्च त्वं यजिष्ठो होतृत्वादतिशयेन यष्टा SKN. यस्त्वं... यष्टृतमो देवानां होतृत्वे वर्तमानः Dur.

२. हविषामतिशयेन वोढा Sy. बहतीति वह्निरत्यन्तं वह्निर्यद्विहितमो हविषां वोढा Mah. वोढृतमो हविषाम् U. हविषां वोढृतमः BB. वोढृतमश्च सः SKN. वोढृतमश्च हविषाम् Dur.

३. अतिशयेन दीप्यमानस्त्वम् Sy. अत्यन्तं शोच्यते दीप्यते शोशुचानः । शोचते-यंडन्ताच्छानच्प्रत्ययः Mah. वेदीप्यमानः U. अतिशयेन दीप्यमानः BB. शुचैर्यंडीदम् । अत्यर्थं दीप्यमानः SKN. स त्वं पुनः पुनः शोशुचानो वेदीप्यमानस्तेषु तेषु कर्मसु Dur.

४. ईदृशस्त्वं विश्वानि वरुणव्यतिरिक्तानि अपि BB. सर्वाणि SKN., Dur.

५. रजांसि वा Sy. दौर्भाग्यानि Mah., U. द्वेष्टृणि वा रक्षःप्रभृतीनि BB. द्वेष्याणि द्वेष्टृणि वा रक्षणादीनि SKN.

६. अस्मत्तः सकाशात् Mah. एञ्चम्पेषा, अस्मत्त इत्यर्थः SKN., Dur.

७. M. puts, after प्रमुञ्च, dots (...), a sign of omitting something, although no-

thing is, in reality, omitted. प्रकर्षेण मोचय । मृमुग्धि—मुञ्चते-लॉटि रूपम् । 'बहुलं छन्दसि' इति शपः श्लुः Sy. दूरीकुर । मुचैर्व्यत्ययेन शपश्श्लुः Mah. मुञ्च U. प्रकर्षेण मोचय BB. मुचैरन्तर्णीतण्यर्थस्य, प्रत्यक्षेण मोचयापनय SKN. मुञ्च वियोजयेत्यर्थः Dur. N. 7. 8., SKN. III. 51.

८. VM. ignores देवस्य and अव ॥ देवस्य द्योतमानस्य Sy. देवनशीलस्य SKN.

This stanza=YV. 21. 3.= TS. 2. 5. 12. 3.

९. तावृशः Sy.

१०. मन P.

११. अर्वाचीनः प्रत्यासन्नः सन् Sy. अवमो रक्षकः... अवतीत्यवमः । अवतेरमप्रत्ययः । यद्वा अवतीत्यवः, पचाद्यच् । अत्यन्तमवोऽवतमः । तलोपश्छान्दसः Mah. अवितृतमः पालयितृतमः U. अविता BB.

१२. ऊत्या । यद्वा गमनेनास्माकं रक्षको भव Sy. ऊत्या, अवनेन Mah., U. गमनेन । यद्वा ऊत्या रक्षणेनावमोऽर्वाचीनः प्रत्यासन्नः BB.

१३. M. omits words between त्वम् and अस्याः ।

उपसः । व्युच्छन्ने । अन्तिकतमः । स त्वमस्माकम् । अवयज । वरुणं शान्तहृदयं कुरु ।
रममाणः । सुखकरं हविषच । भक्षय । स्वाह्वानः । अस्माकम् । भव ।

अस्य श्रेष्ठा सुभगस्य संदग्देवस्य चित्रतमा मर्त्येषु ।
शुचि घृतं न तप्तमध्यायाः स्पार्हा देवस्य मंहनेव धेनोः ॥ ६ ॥

अस्य श्रेष्ठा । अस्य । प्रशस्यतमा । शोभमानधनस्य । सन्दृष्टिरनुग्रहात्मिका । देवस्य ।

१. प्रातःकालेऽग्निहोत्रादिकर्मसिद्धयर्थम् Sy. व्युष्टिकालेऽस्मिन्नहनि Mah. व्युष्टिकाले, अस्मिन्नेवाहनीति भावः U. रात्रेरवसाने रात्रेरेव BB.
२. अतिक० P. अतिशयेनास्मदन्तिकस्यो भव । नेदिष्ठः—अन्तिकशब्दादिष्ठनि 'अन्तिकवाडयोर्नेदसाधौ' इति 'नेव' इत्यादेशः । निच्वादाद्युदात्तः Sy. समीपतमश्च . . . अत्यन्तमन्तिको नेदिष्ठः Mah. अस्मिन् दिवसे प्रातरेवास्मत्पाश्वर्वागतस्त्वमिदानीं तत्क्षणेनापि प्रत्यासन्नतरो भवेति BB.
३. अपथ० P. विनाशयेत्यर्थः Sy. अवपूर्वाद्यजतेर्लोति शपो लुक् Mah. अवगत्य यज । अवपूर्वो यजतिर्नाशनार्थः । इह तु धात्वन्तरयोगात् स्वार्थमेव वक्ति U. नाशय BB.
४. ०रुण P. वरुणकृतं जलोदराविरोगमाचारकं पापं वा Sy. वरुणं वारकं वरुणप्रवर्तितं वा पापयोगादिकम् BB.
५. शोन्त P.
६. अस्मदृते हविषि रममाणः । यद्वा यजमानेभ्योऽत्यन्तमीप्सितफलप्रदस्त्वम् । रराणः—रमतेः कानचि मकारलोपश्रान्दसः । यद्वा रातेर्यङ्लुकि व्यत्ययेन कानच् । अभ्यस्तानामादिः Sy. हविर्दत्तं सन् Mah. रममाणः । 'रा दाने'

हविर्दत्तं वा U. अस्मदीये परिचरणे रममाणः । . . . रातेः शानचि, अन्त्यलोपश्रान्दसः BB.

७. ०खतरं P. सुखहेतुमि? (त्व)वं हविः BB.

८. वी कान्तिव्याप्तिलोपप्रजनखादनेषु Mah. तदर्थं वीहि भुङ्क्व BB.

९. स्वाह्वानः M. शोभनाह्वानोपेतः Sy. शोभनाह्वानश्च . . . आह्वानप्रयोजनस्य सद्यःसम्पत्तिः शोभन्त्वम् BB.

१०. भवः P. M. omits words between भक्षय and भव ॥ एधि—अस्तेर्लोति 'ध्वसोरेद्वावभ्यासलोपश्च' इति 'ए' इत्यादेशः । तस्यासिद्धत्वात् 'हुभ्रभ्यो हेविः' । निघातः Sy. This stanza=YV. 21. 4., TS. 2. 5. 12. 3.

११. Omitted in M.

१२. अतिशयेन प्रशस्या Sy.

१३. ०भनतमाध० P. सुभगस्य सुधनस्य सुष्ठु भजनीयस्यानेः । सुभगस्य—'आद्युदात्तं द्व्यच्छन्दसि' इत्युत्तरपदाद्युदात्तत्वम् Sy.

१४. सद्० P.

१५. तत्र दृष्टान्तः । यथा देवस्य क्षीरं कामयमानस्य पुरुषस्य । देवस्य—दीव्यतीति देवः । दीव्यतेः कान्त्यर्थस्य पचाद्यचि रूपम् Sy.

पूज्यतमा । स्तोतृषु मर्त्येषु । दीप्तम् । घृतम् । इव । लीनम् । गोः । स्पृहणीया भवति ।
तथा घेनोः । पूजेव, पयःप्रदानादिका स्पृहणीयेति ।

त्रिरस्य ता परमा सन्ति सत्या स्पार्हा देवस्य जनिमान्यग्नेः ।

अनन्ते अन्तः परिवीत आगच्छुचिः शुक्रो अर्यो रोरुचानः ॥ ७ ॥

त्रिरस्य ता । त्रीणि । अस्य । अग्नेः । देवस्य । तानि । पुरातनानि । सत्यानि ।
स्पृहणीयानि । जन्मानि । सन्ति, 'दिवस्परि प्रथमं जज्ञे अग्निः' इति । सोऽयमपर्यन्तेऽन्तरिक्षे ।
मध्ये । ज्वालाभिः परिवीतः । आगच्छति । शुद्धरूपः । 'शुक्रः शोचतेऽम्बलतिकर्मणः' । अर्यः
सर्वस्वापीनः । भृशं दीप्यमानः ।

१. अतिशयेन चापनीया पूजनीया भवति Sy. २. तेजोयुक्तम् Sy.
३. क्षरणयुक्तम् Sy.
४. तप्तं क्षीरं स्पृहणीयं भवति Sy.
५. अहन्तव्याया गोः Sy.
६. P. adds संदृक् after भवति ॥
स्पार्हा—'कर्षात्वतो घञोऽन्त उवाचः'
Sy.
७. M. omits words between
दीप्तम् and तथा ॥ तत्रैव दृष्टान्ता-
न्तरम् । यथा गां भिक्षमाणस्य मर्त्यस्य
Sy. ८. दोग्ध्या गोः Sy.
८. पूजेच M. P. adds च after पूजेव ॥
मंहनेव । मंहतिर्दानकर्मा । दानं यथा
प्रियकरं भवति तद्वत् Sy.
१०. ०ना इति का P.
११. अग्निवायुसूर्यात्मना त्रीणि Sy.
१२. अग्न्यभिमानिनः Sy.
१३. प्रसिद्धानि Sy.
१४. उत्तमानि Sy.
१५. यथार्थमतानि । सत्या—'शोचन्वसि
बहुलम्' इति शेर्लुक् Sy.
१६. सर्वैः स्पृहणीयानि Sy.

१७. M. omits words between
सत्यानि and अग्निः ॥ RV. X.
45. 1. Also see 'त्रीणि जानां परि
भूषन्त्यस्य' (RV. 1.95.3.).
१८. नभसि Sy.
१९. स्वतेजसा Sy.
२०. परिवेषितः । परिवीतः—'व्योञ् संव
रणे' । कर्मणि क्तः । यजादित्वात्सम्प्रसा-
रणम् । 'गतिरनन्तरः' इति गतेः प्रकृति-
स्वरत्वम् Sy.
२१. अस्मदीयं यज्ञं प्रत्यागच्छतु Sy.
२२. सर्वस्य शोषकः Sy.
२३. दीप्तियुक्तः Sy.
२४. ०ते ज्व० M. ०ते ज्वालत्वकर्मस्य P.
२५. N. 8. II. N. reads शुक्रं for
शुक्रः ।
२६. अन्नस्या P. स्वामी तादृशो देवः ।
अर्थः—'ऋ गतौ' 'अर्थः स्वामिवैद्ययोः'
इति यत्प्रत्ययान्तो निपातितः । 'स्वामि-
न्यन्तोदात्तत्वं वषतव्यम्' इत्यन्तोदात्त-
त्वम् Sy. २७. ०स्यामिन्नस्य P.
२८. M. omits words between
कर्मणः and दीप्यमानः ।

स दूतो विश्वेदुमि वष्टि सद्वा होता हिरण्यरथो रंसुजिह्वः ।
रोहिदश्चो वपुष्यो विभावा सदा रूष्वः पितुमतीव संसत् ॥ ८ ॥

स दूतः । सः । देवानां दूतः । सर्वान् । एव । अभिकामयते । गृहान् । ह्याता
हिरण्यरथः । रमणीयशोभनज्वालाजिह्वः । रोहिद्वर्णाश्वः । वपुषे हितः । [विभेति] प्रकाश-
नाम, दीप्तिमान् । सदा । रमणीयः । अन्नवदिव । गृहम् ।

स चेतयन्मनुषो यज्ञबन्धुः प्र तं मह्या रंशुनया नयन्ति ।
स चेत्यस्य दुर्यासु साधन्देवो मतीस्य सधनित्वमाप ॥ ९ ॥

स चेतयत् । सः । चेतयति । मनुष्यान् । यज्ञबन्धनः । प्रणयन्ति । तम् । पुरस्तात्
वाचा । मन्त्रात्मिकया रक्षायया, रक्षिनियमनकर्मा । सः । शोति वसति । यजमानस्यास्य ।

- | | |
|---|---|
| <p>१. A different hand adds स दूतो विश्वा in M. २. तादृशोऽग्निः Sy.</p> <p>३. M. omits सः । देवानां दूतः । सर्वान् ॥ सर्वाणि Sy.</p> <p>४. देवयजनस्थानानि Sy.</p> <p>५. देवानामाह्याता Sy.</p> <p>६. सुवर्णमयरथोपेतः Sy.</p> <p>७. रमणीयशोभनज्वालोपेतः । रंसुजिह्वः—
रमतेः 'अन्येभ्योऽपि दृश्यन्ते' इति विश्व् ।
बहुव्रीहौ पूर्वपदस्वरः Sy.</p> <p>८. पुनश्च कीदृशः ? रोहितवर्णा अश्वा यस्य स तथोक्तः Sy.</p> <p>९. वपुषि रूपे साधुः । वपुष्यः—'तत्र साधुः'
इति यत् । तिस्वरितः Sy.</p> <p>१०. विभेति is conjectural. The only available evidence is of Ms. P. which omits विभेति । For M. see footnote no. 15. The passage contains the explanation of विभावा । विभा is a synonym of light: विभावा would thus mean 'bright.'</p> | <p>विभावरी is a synonym of dawn, Ngh. I. 8.</p> <p>११. ०नान् P.</p> <p>१२. ०मास्तान् P. कान्तियुक्तः । विभावा—
'छन्दसीवनिपौ' इति वनिप् Sy.</p> <p>१३. ०णी ये P. रमणीयो भवति Sy.</p> <p>१४. तत्र दृष्टान्तः । यथान्नादिमत्समृद्धं गृहं रमणीमं तद्वत् Sy.</p> <p>१५. M. omits words between हितः and गृहम् ।</p> <p>१६. अग्निः Sy. १७. जानाति Sy.</p> <p>१८. कर्मणि प्रवृत्तान् मनुष्यान् Sy.</p> <p>१९. यज्ञबन्धुः यज्ञेऽग्निहोत्रादौ बन्धनं विनियोजनं यस्य स तथोक्तः Sy.</p> <p>२०. उत्तरवेद्यादिष्वध्वर्यादयः प्रक्षिपन्ति Sy. २१. तत् M. तादृशमग्निम् Sy.</p> <p>२२. It goes with प्रणयन्ति ।</p> <p>२३. It seems to be the explanation of मह्या ॥ मह्या महत्या Sy.</p> <p>२४. स्तुतिरूपया रज्ज्वा युक्तम् Sy.</p> <p>२५. ०शिक्षिण्यं P.</p> <p>२६. ति P.</p> |
|---|---|

गृहेषु । कर्मणि साधयन् । किं चायं देवः । मत्स्यस्यार्थाय । सधनित्वम् । प्राप्नोति, सधनो भवति प्रयच्छतीत्यर्थः ।

स तू नो अग्निं यतु प्रजानन्नच्छा रत्नं देवभक्तं यदस्य ।

धिया यद्विश्वे अमृता अकृण्वन्द्यौष्पिता जनिता सत्यमुंचन् ॥ १० ॥

स तू नः । सः । क्षिप्रम् । अस्मान् । अग्निः । नयतु । प्रकर्षेण जानन् । यत् । अस्याग्नेः । देवैरपि सम्भक्तम् । उत्तमं रत्नम् । तं प्रतीति । कर्मणा । यत् । विद्वे । देवाः । अकृण्वन् उत्पादितवन्तः । सत्यभूतं तद् ब्रह्म । द्युप्रभृतयः । स्वरसेनासिञ्चन् । तत्र 'पिता' इत्यन्तरिक्षलोकमाह । 'जनिता' इति पार्थिवमग्निम्, त्रयो लोका हविर्भिरुक्षन्तीत्यर्थः ।

- | | |
|---|---|
| <p>१. अभीष्टानि साधयन् । साधयन्—'साध साध संसिद्धौ' । ष्यन्तस्य शतरि रूपम् Sy.</p> <p>२. M. omits words between क्षेति and चायं ॥ (देवः) द्योतमानोऽग्निः Sy.</p> <p>३. मत्स्यस्यार्थाय० P. मनुष्यस्य Sy.</p> <p>४. यस्य गृहे निवसति तेन धनिना साहित्यम् Sy.</p> <p>५. प्रभूतं धनं यजमानाय दापयित्वा तेन सहितोऽभवदित्यर्थः Sy.</p> <p>६. धानो P.</p> <p>७. ऽत्यर्त्थः P. न. नू P.</p> <p>८. प्रापयतु Sy.</p> <p>१०. सर्वं जानानः Sy.</p> <p>११. उत्तमम् Sy.</p> <p>१२. ऽस्याग्ने P.</p> <p>१३. देवैः देवनशीलेः स्तोतृभिः सम्भजनीयम् । देवभक्तम्—'भज सेवायाम्' । कर्मणि क्तः । 'तृतीया कर्मणि' इति पूर्वपदप्रकृतिस्वरः Sy.</p> <p>१४. रत्न P. धनमस्ति तद्रत्नम् Sy.</p> | <p>१५. आभिमुख्येन Sy.</p> <p>१६. M. omits words between यत् and कर्मणा ॥ हविर्वहनलक्षणोऽग्ने कर्मणा हेतुना Sy.</p> <p>१७. यमग्निम् Sy.</p> <p>१८. सर्वे Sy.</p> <p>१९. मरणधर्मरहिताः Sy.</p> <p>२०. हविषां प्रापयितारमकुर्वन् Sy.</p> <p>२१. पादि० P.</p> <p>२२. यथार्थभूतं तमग्निम् Sy.</p> <p>२३. द्युप्रभृतये P. यस्य चाग्नेः द्यौः Sy.</p> <p>२४. ऽञ्चत M. घृताद्याहृतिभिरध्वर्वादयः सिञ्चन्ति । उक्षन्—'उक्ष सेचने' । लडि रूपम् । 'बहुलं छन्दसि' इत्यडभावः Sy.</p> <p>२५. पालयित्री Sy.</p> <p>२६. जनयिता P. जनयित्री च । 'अग्ने' दिवः सूनुरसि प्रचेताः' (RV. ३. २५. १.) इति श्रवणात् । यद्वा द्यौर्वेदनशील आदित्यः पिता जनयिता च । आदित्यादग्नि-रित्याम्नानात् Sy.</p> <p>२७. पार्त्वि० P.</p> <p>२८. ऽत्यर्त्थः P.</p> |
|---|---|

स जायत प्रथमः पस्त्यासु महो बुध्ने रजसो अस्य योनीं ।
अपादशीर्षा गुहमानो अन्तायोयुवानो वृषभस्य नीळे ॥ ११ ॥

स जायत । सः । प्रादुरभूत् । पूर्वम् । 'पस्त्या' इति नदीनामधेयम् 'पस्त्यासु चक्रे
वरुणः सघस्यम्' इति मन्त्रः । महतः । अन्तरिक्षस्य । मूले । अस्य पार्थिवस्य लोकस्य ।
उत्पत्तिकारणे । पादरहितः । शिरोवर्जितः पिण्डोभूतः । द्वादशन् तेजसां । तानि पुनः पुनः,
आत्मना । मिश्रयन् । पर्जन्यस्य मेघस्य वा । नीळे अन्तरिक्षे, एम्बोज्जिनः प्रागजायतेत्यर्थः ।

१. अग्निः Sy.
२. आहुत्यधिकरणतया सम्पद्यते Sy.
३. आहवनीयादिरूपतया श्लेष्ठः सन् Sy.
४. वस्त्या M.
५. पस्त्यम् is a synonym of गुहम्
'house,' Ngh. 3. 4.
६. यजमानानां गृहेषु Sy.
७. P. reads वरुणास्यम् for वरुणः
सघस्यम् । VS. 10. 7°
८. ०रिक्लं ला स क प्रतीति स P.
९. पृथिव्याम् Sy.
१०. पार्थिवं P.
अन्तरिक्षस्य Sy.
११. M. omits the matter
beginning with महतः and
ending with का० ॥ तत्रापि
उत्तरवेद्यादिस्थाने सम्पद्यते । सोऽग्निः
Sy.
१२. पादवर्जितः । अपात्—'पादस्य लोपो-
ऽहस्त्यादिभ्यः' इत्यकारलोपः समासान्तः
Sy.
१३. ०भूतं P.
१४. गूहमानः । अविज्ञेयपादशिरा इत्यर्थः ।

- गुहमानः—'गूह संवरणे' । शब्दविकरणी ।
ज्ञानचि रूपम् । ज्ञानचो लसार्वाधानुक-
स्वरे कृते प्रत्ययस्वरः Sy.
१५. तेजसां M.
१६. अत्मानं M. तदेवाह—अन्ता आद्यन्ते
पादशिरसी Sy.
१७. धूमाकारेणात्मानमायोजयन् वर्तते ।
यद्वा यः प्रथमो बँद्युतोऽग्निः पस्त्यासु
नदीषु बुध्नेऽन्तरिक्षे महतो रजस उद-
कस्य तेजसो वा योनी स्थाने च चरति ।
अपादशीर्षा पादशिरोवर्जितोऽन्ता आ-
त्मनः पर्यन्तप्रवेशान् स्वतेजसा गुहमान
आच्छादयन् पुनश्च आयोयुवानस्तानि
तेजांसि स्वात्मनि मिश्रीकुर्वन् वृषभस्य
मेघस्य नीळे स्थाने नभसि चरति ।
सोऽग्निरधुना कर्मयोग्यतयाऽजायत ।
आयोयुवानः—'यु मिश्रणे' । यद्भुकि
ज्ञानचि रूपम् । अभ्यस्तस्वरेणाद्युवात्तः
Sy.
१८. वर्जन्यं P. वर्णनसमर्थस्य मेघस्य
Sy.
१९. नीळे P. निलये नभसि Sy.
२०. ०त्यर्थः P.

प्र शर्धे आर्तं प्रथमं विपन्यं ऋतस्य योनां वृषभस्य नीले ।

स्याहो युवां वपुष्यो विभावां सप्त प्रियासोऽजनयन्त वृष्ये ॥ १२ ॥

प्र शर्धेः । वेगम् । प्रगच्छति । पुरातनम् । स्तोतृणां स्तुत्यां प्रीतः । वर्षणार्थमुदकस्य । योनौ । पञ्चम्यस्य । वासेऽन्तरिक्षे । स्पृहणीयः । युवां । वपुषे हितः । दीप्तिमान् तस्मै वृष्ये सप्त सिन्धवः । प्रियाः । अभवन्, अपि वा सप्त सिन्धवः । वृषाणमग्निम् । अजनयन्, छन्दो-
ऽनुविधानार्थो विभक्तिव्यत्ययो, यथा—‘उर्दूपथुरदिवना बन्दनाय’ इति ।

अस्माकमत्र पितरो मनुष्या अभि प्र सैदुर्ध्वतमाशुषाणाः ।

अश्मत्रजाः सुदुधा वत्रे अन्तरुदुसा आजन्वसो हुवानाः ॥ १३ ॥

अस्माकम् । अस्माकम् । अत्र पणिभिरपहृतानां गवां व्रजे । पितरः । मनुष्या

१. M. omits the *pratika*.

२. गर्धः P. हे अग्ने ! Sy.

३. तेजः Sy.

४. प्रयच्छ० P. प्रकषेण गच्छति । अर्तं—
‘ऋ गती’ । लडि व्यत्ययेनात्मनेपदम् ।
निघातः Sy.

५. प्रथमम् Sy.

६. विपन्या—‘पन च’ इत्यस्य इन्प्रत्ययः ।
‘कृदिकारादकित्तनः’ इति डीष् । प्रत्यय-
स्वरेणान्तोदात्तः । ‘उदात्तपणो हल्-
पूर्वात्’ इति विभक्तेरुदात्तत्वम् । विपन्यं
ऋतस्य इत्यत्र संहितायाम् ‘इकोऽसवर्णे
शाकल्यस्य ह्रस्वश्च’ (Pa. 6.1.127.)
इत्यनिकोऽपि ह्रस्वोऽनुनासिकश्च Sy.

७. स्तुत्या युक्तम् Sy.

८. ०णात्थं० P.

९. योनेन (नी) M. स्थाने Sy.

१०. M. adds प्रशर्धेः after पञ्चम्यस्य
in a different hand. वर्षण-
समर्थस्य मेघस्य Sy.

११. कुलायभूतेऽन्तरिक्षे वैद्युताग्निरूपेण वर्त-
मानं त्वाम् Sy.

१२. यश्वाग्निः सर्वैः स्पृहणीयः Sy.

१३. नित्यतरुणः Sy.

१४. विजापवनाय P. P.’s reading is
quite unintelligible. VM.
has explained वपुष्यः as वपुषे
हितः in RV. IV. 1. 8. VM.’s
previous explanation of that
word is adopted here. कम-
नीयः Sy.

१५. M. omits words between
वासे and दीप्तिमान् ।

१६. अभिमतफलवर्षकायाग्नये Sy.

१७. होत्रकाः Sy.

१८. प्रयाः P.

१९. ० भव P. स्तोत्रमकुर्वन् Sy.

२०. भि P.

२१. Omitted in P.

२२. ०नात्थो P.

२३. RV. I. 117. 5^d.

२४. लोके Sy.

२५. अङ्गिरसः Sy.

२६. पूर्वं मनुष्याः Sy.

अङ्गिरसः । अभिप्रागच्छन् । सत्यभूतं गोधनम् । अशनुवानाः । ततः अशमव्रजाः । सुदोहाः ।
वव्रे । अन्तर्वन्तमानाः । गाः । उदजन् अङ्गिरसः उपसः प्रति । वत्सेच्छया शब्दायमानाः ।

ते मर्मजत ददृवांसो अद्रिं तदेषामन्ये अभितो वि वीचन् ।

पश्चयन्त्रासो अभि कारमर्चन्विदन्त ज्योतिश्चकृपन्तं धीभिः ॥ १४ ॥

ते मर्मजत ११ तेऽङ्गिरसः १२ पशोन् परिमृष्टवन्तः १३ गवामावरणं शिलोच्चयम् १४ दारित-
वन्तः १५ तदिदम् १६ अङ्गिरसाम्, अद्भूतं कर्म १७ अन्य ऋषयः १८ मनुष्याणाम् अभितः १९ विवीचन् ।
पशुहितयमनाः २० कारम् २१ अभ्यर्चन्, अर्चतिरुच्चारणकर्मा, शङ्खमसृञ्जयार्थं ध्मापितवन्तः ।

१. अग्निमभिलक्ष्य प्रजग्मुः Sy.

२. यज्ञम् Sy.

३. ०वाना P.

अशनुवानाः सन्तः Sy.

४. अशमव्र P. तेऽङ्गिरसोऽग्निपरिचर्याबलात्
पर्वतैः परिवृताः Sy.

५. सुष्टु दोग्ध्रीः Sy.

६. वव्रे P. वृणोत्याच्छादयतीति वव्रे पर्वत-
बिलान्तर्वन्तः तमः, तस्मिन् । वव्रे—
वृणोतेरीणादिकः कः । 'कृजादीनां द्वे
भवतः' इति द्विवचनम् Sy.

७. मध्ये स्थिताः Sy.

८. M. omits words between
प्रागच्छन् and गाः ॥ पणिभिरपहृता
गाः Sy.

९. उदजन् P. तस्माद्विलास्रिरगमयन् Sy.

१०. तमसो विध्वंसिनीः उपसः देवीः प्रका-
शार्थम् Sy.

११. वसे० M.

१२. आह्वयन्तः Sy.

१३. Omitted in M. and P.

१४. तोऽ० M. ०ङ्गिरः P.

१५. पणि P.

१६. अग्नि पर्यचरन् । मर्मजत—'मृजूष शुद्धौ' ।
यद्भुक्ति लङि व्यत्ययेनात्मनेपदम् ।

निघातः Sy.

१७. पणिभिरपहृतानां गवां निरोधकं पर्वतम्
Sy.

१८. विदारयन्तः सन्तः Sy.

१९. तावृशं कर्म Sy.

२०. M. omits words between
गवां and रसाम् ।

२१. तावृशम् Sy.

२२. महर्षयः Sy.

२३. मनुष्यान् अभितः is suggested for
मनुष्याणामभितः । 'अभितः परितः
समयानिकषाहाप्रतियोगेऽपि' इत्यनेन वा-
तिकेन द्वितीयाया युक्तत्वात् ॥ सर्वत्र
जगति Sy.

२४. विशेषेणाकथयन् Sy.

२५. पशुनिर्गमनार्थानि यन्त्राण्युपाया वेवां
तेऽङ्गिरसः Sy.

२६. अभिमतस्य प्रयोजनस्य कर्तारमग्निम्
Sy.

२७. अस्तुवन् Sy.

२८. अर्चतिः means to worship
Ngh. 3. 14.

२९. ०यात्वं P. शङ्खमाचञ्जयार्थम्
is suggested for शङ्खमसृञ्ज-
यार्थम् ।

अग्निप्रसादादन्धकारं विनाशयन्तो ज्योतिश्च । लब्धवन्तः । अथ कर्मभिः । चक्रुपन्त = कल्पन्ते स्म, सिद्धकर्माण आसन्नित्यर्थः ।

ते गव्यता मनसा दृध्रमुब्धं गा यैमानं परि पन्तमद्रिम् ।

दृढहं नरो वचसा दैव्येन व्रजं गोमन्तमुशिजो वि वव्रुः ॥ १५ ॥

ते गव्यता । अङ्गिरसः । पशूनिच्छता । मनसा । दृहितम् । पूर्णम् । पशून् । अन्त-
नियच्छन्तम् । परितः सन्तमच्छद्रम् । शिलोच्चयम् । दृढम् । मनुष्याः । दैव्येन देवसम्बन्धेन
स्तुतिना । व्रजम् । गोमन्तम् । कामयमानाः । विवृतद्वारं कृतवन्तः, तदिदमङ्गिरोभिस्त्वया
सह कृतमित्याग्नेयत्वम्, तथैव मन्त्रः—'त्वयां सह द्रविणमिच्छमाना व्रजं गोमन्तमुशिजो वि वव्रुः'
इति ।

१. ०कार P.

२. M. omits words between
तिश्चकारण and विनाशयन्तो ॥ ०यन्
P.

३. ततस्तमोपहृमादित्याख्यं ज्योतिः Sy.

४. अलभन्त Sy.

५. बुद्धिभिः Sy.

६. कृतवन्तः P. यज्ञानकुर्वन् । चक्रुपन्त—
'कृपू सामर्थ्ये' । ष्यन्तस्य लुङि चङि
सन्वद्भावाभावशङ्कान्वसः Sy.

७. कल्पान्ते P.

८. ०त्यत्यः P.

९. गा इच्छता Sy.

१०. गवां निर्गमनद्वारनिरोधकम् Sy.

११. समुब्धं संहतम् । यद्वा, उभिः पूरणार्थः,
गोभिः पूर्णम् । उभ्नातिहन्तिना समा-
नार्थः । यद्वा 'उभ उन्भ पूरणे' । कर्मणि
क्तः Sy.

१२. गाः Sy.

१३. ०न्तुभिः P. यैमानम्—यमेः कानचि
एवाभ्यासलोपी । चित्वादान्तोवात्तः

Sy.

१४. परि सवन्तः सन्तं वर्तमानम् । परि
घन्तम्, इत्यत्र संहितायाम्, 'उपसर्गप्राडु-
भ्यामिस्तिर्यचपरः' इति षत्वम् Sy.

१५. M. omits words between
अङ्गिरसः and अच्छद्रम् ।

१६. ०च्चय M. पर्वतम् Sy.

१७. कर्मणां नेतारः Sy.

१८. अग्निविषयेण Sy.

१९. स्तुना P. स्तुत्या is suggested for
स्तुतिना ॥ 'आडो नाऽस्त्रियाम्' इत्यनेन
स्त्रियामाडो ना नानुष्ठीयते ॥ वेदात्म-
केन स्तोत्रेण Sy.

२०. गवां निवासस्थानम् Sy.

२१. गोभिर्युक्तम् Sy.

२२. अग्नि कामयमानाः Sy.

२३. गौनिर्गमनार्थमुद्घाटितवन्तः Sy.

२४. M. omits words between
द्वारं कृत and तथैव ।

२५. विवदः P.

२६. RV. X. 45. 12 c-d.

ते मन्वत प्रथमं नाम धेनोस्त्रिः सप्त मातुः परमाणि विन्दन् ।

तज्जानतीरभ्यनूपत वा अविर्भुवदरुणीर्यशसा गोः ॥ १६ ॥

ते मन्वत । “अहर्देवानामासीद् रात्रिरसुराणाम् । तेऽसुरा यद् देवानां वित्तं वेद्यमासीत् तेन सह रात्रिं प्राविशन् । ते देवा हीना अभ्यन्यन्त । तेऽपश्यन्—‘आग्नेयी रात्रिः आग्नेयाः पशवः । इममेवाग्निं स्तवामः स नः स्तुतः पशून् पुनर्दास्यतीति ।’ तेऽग्निमस्तुवन् । स एभ्यः स्तुतो रात्रिया अर्धहरभिपशून् निराजत्” इति ब्राह्मणम् ॥ तत्रेदमुच्यते—देवा अङ्गिरसः । पूर्वम् । रात्रिम् । नाम, अग्निम् । स्तुवन्तः । अगदस्य मातुः । त्रिः । सप्तसंख्यानि । परमाणि रत्नानि । अविन्दन् तत्र सप्त ग्राम्याः पशवश्चतुर्दश ग्राम्यारण्याः, अन्नानि एवमेकविंशति भवति । अथ तद्धनम् । जानत्यः प्रजा यथा . . . वत्यः । अभ्यस्तुवन् ‘ममेयं गौः’ ‘ममायमदवः’ इति तत्र तेषां

१. हे अग्ने ! Sy.
२. अनुसुरा P. स्तोत्रं कुर्वाणा अङ्गिरसः Sy. ३. य P.
४. ०शत P.
५. हिना P.
६. ०न्यन्ते P.
७. रात्रीः P.
८. ०ग्नेय्यः M.
९. Omitted in P.
१०. स्ततः P.
११. निराजयत् P.
१२. Cf. Sy. on TB. I. I. 4. 2-3.
१३. P. adds पूर्वं after रात्रिम् ॥ जनन्याः Sy.
१४. स्तुतिसाधकं शब्दमात्रम् Sy.
१५. स्तोत्रं कुर्वाणा अजानत Sy.
१६. धेनोर्वाचः सम्बन्धि Sy.
१७. रात्रेन्नामकम् P.
१८. त्रि P.
१९. पदचात्तस्या वाचः सम्बन्धीनि । त्रिः

- सप्तैकविंशतिसंख्याकानि स्तुतिसाधनानि छन्दसि । तानि च गायत्र्यादीनि जगत्पन्तानि सप्त । अतिजगत्यादीन्यतिधृत्यन्तानि सप्त । कृतिप्रभृतीन्युत्कृतिपर्यन्तानि सप्तेति । एवं त्रिः सप्त छन्दसि Sy.
२०. उत्तमानि Sy.
२१. ०न्वत् M. and P. अलभन्त । एवं विषच्छन्दोयुक्तैर्मन्त्रैरग्निमस्तुवन्नित्यर्थः Sy. २२. एव P.
२३. सर्वं जानानाः । जानतीः, एकस्मिन् पक्षे ‘वा छन्दसि’ इति पूर्वसवर्णदीर्घः । उभयत्र ‘शतुरन्मो नद्यजादी’ इति डीप उदात्तत्वम् Sy.
२४. संवृष्वत्यः P. Reading is doubtful.
२५. अनूपत—‘णु स्तुतौ’ । लुडि रूपम्, कुटादित्वाद्गुणः Sy.
२६. M. omits words between ग्राम्याः and इति तत्र ।

साहाय्यं कर्तुमुपाः । सूर्यस्य । तेजसा सह । आबिरागमदिति ।

नेशुचमो दुधितं रोचत द्यौरुद्देव्या उपसो भानुरर्त ।
आ सूर्यो बृहतस्तिष्ठदञ्जो ऋजु मर्तेषु वृजिना च पश्यन् ॥ १७ ॥

नेशत् । ततोऽसुरंस्त्वादितं रात्रिद्वितं तमः । दुर्निघानम् । नष्टमासीत् । ततश्च तमसा
तिरोहिता आश्च । अरोचत । उदगच्छत् । देव्याः । उपसश्च । तेजः । तथा । सूर्यश्च ।
गमनपरान्, महतः । रश्मीन् । आतिष्ठत् । मनुष्येषु । ऋजुनि साधूनि कर्माणि । वृजिनानि
पापानि । च । पश्यन्निति ।

१. वा इत्युपोनाम, उपसः Sy.

२. M. omits words between
तेजसा and दिति ॥ आबिरभूत्,
यद्वा तेऽङ्गिरसाः पुरातनं नाम एहि
सुरभि गुग्गुलु गन्धिनीति बेनोर्नामधेयम्
उच्चारयामासुः । मातुर्भूम्याः स्व-
भूतानि पणिभिरपहृतानि त्रिः सप्त-
रत्नानि बिन्दन् । तत उच्चरितं नाम
जानन्त्यो गावोऽभ्यनूषत । हम्भारव-
लक्षणं शब्दमकुर्वन् । तदानीमुपाः प्रादु-
रभूदिति Sy.

३. VM. ignores अरुणीः ॥ अरुणव-
र्णोपाः । सोरलोपश्छान्दसः 'गौरीमि
माय' (RV. 1. 164. 41.) इति
वत् Sy.

४. It is written in a different
and probably later hand
in M.

५. M. omits ततोऽसुरंस्त्वादितं ।

६. ०कृतवं P.

७. ध्वान्तम् Sy.

८. दश्रि० P. दुधिः प्रेरणकर्मा । प्रातरग्नि-
विहरणकाले उवसा प्रेरितं सत् Sy.

९. अनश्यत् । नेशत्—'णश अदशने' । लडि
'णशिमन्योरलिटचेत्वं वक्तव्यम्'(VPA.

6. 4. 120. 5.) इत्येत्वम् । शपः
पित्वादनुदात्तत्वे घातुस्वरः Sy.

१०. Omitted in P.

११. ममसा M.

१२. अन्तरिक्षम् Sy.

१३. अदीप्यत । रोचत—'रुच दीप्ती' । लडि
रूपम् । वाक्यभेदादनिघातः Sy.

१४. उगदच्छ P.

उदगच्छति Sy.

१५. व्यो P.

देवतशीलायाः Sy.

१६. प्रभा Sy.

१७. अञ्जान् अजरान् पर्वतान् गमनशीलान्
रश्मीन् वा Sy.

१८. M. omits words between
तेजः and आतिष्ठत् ॥ अघ्यतिष्ठत्
Sy.

१९. मनुष्येषु विद्यमानम् Sy.

२०. ऋजुनि M. अग्नि P.

सत्कर्म Sy.

२१. M. adds च after साधूनि ।

२२. चर्माणि P.

२३. अनुजून्यसत्कर्माणि Sy.

२४. व M.

२५. पश्यन् अघ्यतिष्ठदिति शेषः Sy.

आदित्पश्चा बुबुधाना व्यख्यन्नादिद्रुतं धारयन्त द्युभक्तम् ।

विश्वे विश्वासु दुर्यासु देवा मित्रं धिये वरुण सत्यमस्तु ॥ १८ ॥

आदित् । अनन्तरम् । एव, उपस्यागतायाम् । बुध्यमाना नोऽङ्गवान् पादार्यम् । त्रिवि-
धम् । अपश्यन् । तथाजनन्तरम् । एव । अङ्गां सम्भक्तम् । रतं=त्त । प्रधारयन् । तथा
विश्वे । देवाः । विश्वासु । दुर्यासु=यजमानगृहेषु यज्ञसङ्गावादागताः, 'दिवा हि यज्ञो भवति,
रात्रौ' इति । सोऽयमेवंविधोऽहोरात्रविभागी हे मित्रावरुणी ! मनुष्याणां कर्मकरणाय । सत्यम् ।
भवतु, मित्रावरुणावहोरात्रकोरीश्वरो प्रसङ्गावाशास्त इति ।

अच्छा वोचेय शुशुचानमग्निं होतारं विश्वभरसं यजिष्ठम् ।

शुच्यूधो अतृणन्न गवामन्धो न पूतं परिपिक्तमंशोः ॥ १९ ॥

अच्छ ११ अभिप्रब्रुवाणि । दीप्यमानम् । अग्निम् । होतारम् । सर्वस्य

१. अदित् P. २. सूर्योदयादनन्तरम् Sy.
३. पणिभिरपहृता निरोघान्निर्गता गा जानाना अङ्गिरसः । बुबुधानाः—बुधे-
लिंङि कानचि रूपम् । चित्त्वादान्तोदात्तः
Sy. ४. अङ्गां P. ५. ०दात्त्यं P.
६. अशेषेण ता गा अपश्यन् Sy.
७. M. omits words between
बुध्य and अङ्गां ।
८. ०भक्ता P. दीप्यमानम् । द्युभक्तम्—
'भज सेवायाम्' । कर्मणि क्तः । 'तृतीया
कर्मणि' इति पूर्वपदप्रकृतिस्वरः Sy.
९. रतं P. पणिभिरपहृतं घनं च Sy.
१०. धार० M. and P.
११. लब्धगोधनानामङ्गिरसाम् Sy.
१२. विश्व P. यजनीयाः सर्वे देवा आजग्मुः
Sy. १३. विश्वदेवामु P. सर्वेषु Sy.
१४. ०र्यसु P. गृहेषु Sy.
१५. ०गत M. ०वा आस्त P.
१६. The quotation is untraced.
१७. सेय० P. १८. M. omits words
between दिवा हि and मेवं वि० ।

१९. वा होरा० M.
२०. ०आहोरात्रविभाहो P.
२१. हे मित्रभूत ! उपद्रवाणां वारक ! हे
अग्ने ! Sy. २२. कर्मणां कर्त्रे स्तोत्रे
वा यजमानाय Sy. २३. यदेतत्तवोपद्र-
ववारणसामर्थ्यं तद्यथार्थभूतमस्तु Sy.
२४. M. omits ०री प्रसङ्गावाशास्त इति ।
२५. VM. ignores पश्चा ॥ पृष्ठदे-
शेषु । पश्चा—'पश्च पश्चा च छन्दसि'
इति निपातितः Sy.
२६. अच्छा वोचेय is added in M.
in a different hand.
२७. ०ब्रवाणि is suggested for
०ब्रुवाणि ॥ अभिलक्ष्य स्तवानि । वोचेय
—ब्रूज आशीलिङि 'ब्रुवो वचि' 'लिङ्या-
शिष्यङ्' 'छन्दस्युभयथा' इति सार्वधा-
तुक्त्वात् सीयुटः सलोपः Sy.
२८. भृशं दीप्यमानम् Sy.
२९. M. omits words between अग्नि
and अग्निम् ॥ त्वाम् Sy.
३०. देवानामाह्वतारम् Sy.

भर्तारम् । यष्टृतमम् । यथा । गवाम् । ऊवः कश्चित् । शुचिं पयः । तृणत्ति । सोमलताया
अभिषुतायोः । रसः । इत्र । पूतम् । पात्रेषु परितः सिक्तं पयः, एवं रात्रिमग्निमदुहद्
रत्नानि—इत्यत्रगन्तव्यमिति ।

विश्वेषामदितिर्यज्ञियानां विश्वेषामतिथिर्मानुषाणाम् ।

अग्निर्देवानामव आवृणानः सुमृळीको भवतु जातवेदाः ॥ २० ॥

विश्वेषाम्^{१०} । विश्वेषामपि । यज्ञार्हाणाम्^{११} । अक्षीणः^{१२} । तथा विश्वेषामपि । मानुषा-
णाम् । अतिथिर्भवति^{१३} गृहेषु । सोऽयमग्निः । देवानाम्^{१४} । रक्षणम्^{१५} । यज्ञकरणादावृणानः । सुष्टु^{१६}
सुखयिता^{१७} । भवतु । जातघनः^{१८} ।

१. आहुतिद्वारा वृष्टिप्रदानेन विश्वस्य पोष-
कम् Sy. २. ऊषा P.
३. शचि P. शुद्धं पयः Sy.
४. तृणस्त्रि M. तवाहुत्यर्थं यजमानो न
दोग्धि । अतृणत्—‘उतुदिद् हिंसाना-
दरयोः’ । दोहनमेव ऊषोहिसनम् Sy.
५. सोमलताखण्डस्य सम्बन्धि Sy.
६. रसम् M. and P. रसाह्वयमन्नम् Sy.
७. दशापवित्रेण शोधितं सत् Sy.
८. गृहेषु न प्रक्षिप्तम् । किन्त्वनेन यजमातेन
केवलं स्तुतिरेव क्रियते । परिषिक्तम्—
सिञ्चते: कर्मणि क्तः । ‘उपसर्गात्सु-
नोति०’ इति संहितायां घत्वम् । ‘गति-
रनन्तरः’ इति गते: स्वरः Sy.
९. M. omits words between
पात्रेषु and वगन्तव्य० ।
१०. अयमग्निः Sy. अग्निरीदृशः भवतु
Mah. योजग्निः U.
११. सर्वेषाम् Sy. सर्वेषां देवानां मध्ये Mah.
१२. यज्ञार्हाणां देवानाम् Sy. कीदृशानां
देवानाम् ?... यज्ञार्हाणाम् Mah.
यज्ञसम्पादकानाम् U.
१३. ०क्षीणं P. अदितिर्देवमाता । तद्देवानां
पोषक इत्यर्थः । यद्वा विश्वेषां देवा-

- नामदितिर्भूस्थानीय आधारभूत इति
यावत् । ‘इयं वाग्निर्वेदवानरः’ (TB.
३. १. 17.) इति श्रुतेः Sy. नास्ति
दितिः खण्डनं यस्यादीनः Mah., U.
१४. तथाऽयमग्निः Sy. सर्वेषाम् Mah.
१५. मनुष्याणाम् । मानुषाणाम्—मनोरप-
त्यानीत्यर्थं ‘मनोजाताव्यत्यौ षुक् च’
इत्यजप्रत्ययः । अित्वादाद्युदात्तः Sy.
नराणाम् Mah. अग्निहोतृणाम् U.
१६. अतिथिवत् पूज्यो भवति । अतिथिः—
‘अत सातत्यगमने’ ‘ऋतन्यञ्जि०’ इत्या-
दिना इथिन्प्रत्ययः । नित्वादाद्युदात्तः
Sy. पूज्यः Mah.
१७. देवनशीलानां स्तोत्राणाम् Sy.
१८. अन्नं हविः Sy. हविलक्षणमन्नम् Mah.
अन्नं हविलक्षणम् U. १९. ०षाणाः P.
सम्भजन् Sy. समर्पयन् Mah., U.
२०. M. omits words between
गृहेषु and सुष्टु ॥
२१. तेषां स्तोत्राणां सुखकरः Sy. शोभनं
मृडीकं सुखं यस्मात् सुखकारी Mah.
२२. जातं सर्वं वेत्तीति जातवेदाः । सः Sy.
जातप्रज्ञानः Mah., U.
२३. This stanza=YV. ३३. 16.

IV.2.

यो मर्त्येष्वमृतं ऋतावा देवो देवेष्वरतिनिधायि ।
होता यजिष्ठो मह्ना शुचध्वै हव्यैरग्निर्मनुष ईर्यध्वै ॥ १ ॥

१ यो मर्त्येषु । यः । अमरणः । देवः । देवेषु । हविरादाय गच्छन् । सत्यवान् । मनुष्येषु । निहितः । होता । यष्टतमः । अत्यन्तम् । ज्वलितुम् । हव्यैः सह । यजमानस्य । देवान् प्रति गन्तुं च ।

इह त्वं सूनो सहसो नो अद्य जातो जाता उभयाँ अन्तरंगे ।
दूत ईयसे युयुजान ऋष्व ऋजुमुष्कान्वृषणः शुक्रांशं ॥ २ ॥

इह त्वम् । हे सहसः, पुत्र ! अस्मिन्नाह्नि । जातः सन् । उभयानपि । जातान् ।

१. 'यो मर्त्येषु' इति विशत्युचं द्वितीयं सूक्तं वामदेवस्यार्यं त्रैष्टुभमानेयम् । 'यो मर्त्येषु' इत्यनुक्रमणिका (KSA. 20. 2. p. 17.) । अस्य सूक्तस्य प्रातरनुवाकाश्विनशस्त्रयोः पूर्वसूक्त एव विनियोग उक्तः Sy.

२. अग्निः Sy.

३. अमरणः P.

मरणधर्मरहितः Sy.

४. देवनशीलो योऽग्निः Sy.

५. इन्द्रादिषु देवेषु Sy.

६. अभिगन्ता शत्रूणाम् । यद्वा देवलोके गन्ता । अरतिः—'ऋ गती' 'वहिवस्यतिभ्यश्चित्' इत्यतिप्रत्ययः । चित्त्वा-दन्तोदात्तः Sy.

७. णत्य० P.

८. यद्वा मर्त्येषु मनुष्यसम्बन्धिवु वागादीन्द्रियेषु निहितः । 'अग्निर्वाग्भूत्वा मुखं प्राविशत्' (AU. 2. 4.) इति श्रुतेः । निधायि—दधातेः कर्मणि लुङि रूपम् । 'परादिश्चन्दसि बहुलम्' इत्युत्तरपदाद्युदात्तत्वम् Sy.

९. देवानामाह्वाता Sy.

१०. स्वकीयेन महता तेजसा Sy.

११. M. omits words between सत्यवान् and ज्वलितुम् ॥ दीपितुमुत्तर-वेष्टां निहितः । शुचध्वै—'शुच दीप्ती' । तुमर्थे कर्ष्यप्रत्ययः । कित्त्वादगुणः । प्रत्ययस्वरः Sy.

१२. हवनीयैराज्यपुरोडाशादिभिर्हविर्बिभर्तुभिः Sy.

१३. मनुष्यस्य Sy.

१४. स्वर्गं प्रति प्रेरणाय निहितः । ईर्यध्वै—ईर्यतेस्तुमर्थे शर्ष्यप्रत्ययः । शित्वेन सार्वधातुकत्वात् णितोपाभावः Sy.

१५. VM. ignores अग्निः ।

१६. बलस्य Sy.

१७. पुत्राः M. सूनो सहसः—'परमपि छन्दसि' इति सहसः पराङ्गवद्भावात् द्वयोः सर्वानुदात्तत्वम् Sy.

१८. ०न्नग्नि P. अस्मिन् दिवसे Sy.

१९. आधानपवमानेष्विष्टिभिः संस्कृतः Sy.

२०. ०भयोन० M. अभ० P. देवमनुष्यान् Sy.

मध्येन । अग्ने ! दूतो भूत्वा । गच्छसि । हविर्वहन आत्मानं युयुजानः । दर्शनीय ! कान् उभ-
यान् ? इत्याह—ऋजुमुष्कान् युवानः । यजमानान् मनुष्यान् । दीप्तान् देवान् । च ।

अत्या वृधस्नु रोहिता घृतस्नु ऋतस्य मन्ये मनसा जर्विष्टा ।

अन्तरीयसे अरुपा युञ्जानो युष्मांश्च देवान्विशु आ च मतीन् ॥ ३ ॥

अत्या वृधस्नु । अतनशीली । वर्धमानान् प्रतिगन्तारी । रोहितवर्णी । घृतं प्रति
गन्तारी । अग्नेः । अहं मनसा । वेगवत्तमी । जानामि । तौ हि त्वं स्वरथे युञ्जानः । मध्येन ।
गच्छसि । आरोचमानो । कांश्च कांश्चान्तः, इत्याह—युष्मानिति, त्वत्सहितान् । देवान् ।

१. तेषामुभयेषां मध्ये Sy.
२. ददूतः P. हवींषि देवान् प्रापयितुम् Sy.
३. ईयसे—'ईङ् गतो' । दिवादिः । निघातः Sy.
४. M. omits words between पि । जातान् . . . and आ of आत्मानम् ।
५. स्वरथे योजयन्तीयसे, यद्वा हविर्वहने नियुज्यमानस्त्वम् । युजेर्वर्तमाने लिटि कानचि रूपम् Sy.
६. किं कुर्वन् ? हे दर्शनीयान्ने ! यद्वा महत्तने ! ऋध्व—संहितायाम् 'ऋत्य-कः' इति प्रकृतिभावः Sy.
७. मुष्कशब्देन मांसलोऽभिधीयते । ऋजवः प्रसाधकाः । ऋजवश्च ते मुष्काश्चेति ऋजुमुष्काः । समासस्वरः Sy.
८. ०वान्यः M.
९. वृषणः—रेतःसेचनसमर्थान् । हविःसेचनसमर्थान् यजमानान् Sy.
१०. वीप्यमानान्श्वान् Sy.
११. देव M. देवाः P.
१२. Omitted in M.
१३. VM. ignores इह । त्वम् and नः ॥ इह कर्मणि । नः अस्मदीये Sy.
१४. अत्या is written in a different hand in M. आत्या P.
१५. वर्धयतीति वृधमन्त्रं तत् क्षरन्ती Sy.
१६. अतनशीली is omitted by M. अदबी Sy.
१७. Omitted by M.
१८. घृतमुदकं तत्त्ववन्ती Sy.
१९. सत्यभूतस्य तव सम्बन्धिनी Sy.
२०. असं M.
२१. मनसोऽपि । 'सुपां सुलुक्' इति पञ्चम्या आकारः Sy.
२२. स्तीमि Sy. मन्यतिरर्चतिकर्मा (Ngh. 3. 14.)
२३. सुर० P.
२४. युजानः—'युजिर् योगे' 'युजिबुधिदृशः किञ्च' इत्यानच्प्रत्ययः । चित्त्वादन्तोदात्तः Sy.
२५. षष्ठ्यर्थे द्वितीया । तेषां मध्ये Sy.
२६. ०च्छति P. आ समन्तात् हविः स्वीकर्तुं यजमानान् गच्छसि, तद्वादिः प्रदातुं देवान् गच्छसि Sy.
२७. आरोचमानो तावद्वी Sy.
२८. M. omits words between स्वरथे and कांश्च ।
२९. वेवेध्वग्नेरन्तर्भावात् यजनीयरूपेण कीर्तनम्, . . . षष्ठ्यान् Sy.
३०. त्वं हि ता P. त्वं हि तान् D.

आविशसि । मनुष्यान् । च, इति ।

अर्यमणं वरुणं मित्रमेषामिन्द्राविष्णुं मरुतो अश्विनोत ।
स्वश्वो अग्ने सुरथः सुराधा एदु वह सुहविषे जनाय ॥ ४ ॥

अर्यमणम् । एषां मनुष्याणां मध्ये । शोभनहविष्काय । यजमानाय । अर्यमप्रभृतीन् ।
शोभनधनस्त्वम् । आवह ।

गोमाँ अग्नेऽविमाँ अश्वी यज्ञो नृवत्सखा सदमिदप्रमृष्यः ।
इळावाँ एषो असुर प्रजावाँन्दीर्घो रयिः पृथुबुध्नः सभावान् ॥ ५ ॥

गोमान् । अग्ने ! अर्यम् । यज्ञस्त्वयाऽधिष्ठितः । गवादिहेतुर्भवति । नेतृपुरुषा यस्य

१. VM. takes विशः as a verb, construes it with आ and explains it as आविशसि । Sy. takes it as acc, pl. and explains it as परिचारकान् ।

२. ०नुष्याः P. षष्ठ्यर्थे द्वितीया । तेषां मध्ये Sy.

३. एति M.

४. एषा P.

५. मर्त्यानाम् Sy.

६. सुहविषे—'नञ्नुभ्याम्' हृत्युत्तरपदान्तो-
दात्तत्वम् Sy.

७. M. omits words between मनुष्याणां and प्रभृतीन् ॥ प्रभृति refers to अर्यमणम् । वरुणम् । मित्रम् । इन्द्राविष्णुं । मरुतः । and अश्विना ॥ अर्यमणं, वरुणं मित्रम्, इन्द्रा-
विष्णुं मरुतोऽश्विनी च षष्ठ्यन्तु देवान् ।

इन्द्राविष्णु—'ऋज्वेन्द्र०' इत्यादिना
निपातनादिन्द्रशब्द आद्युदात्तः । 'देवता-
इन्द्रे च' इत्युभयपदप्रकृतिस्वरत्वम् Sy.

८. शोभनधनोपेतस्त्वम् Sy.

९. आह्वय Sy.

१०. VM. ignores उत । स्वश्वः ।
अग्ने । सुरथः । इत् and उ ॥ उत
अपि च । स्वश्वः शोभनाश्वोपेतः ।
सुरथः शोभनरथः । इद् एव । उः पूरणः
Sy.

११. मदीयोऽयम् Sy. एष ईदृशो यज्ञः पुनः
पुनराभवतु, आगच्छतु काले काले
BB.

१२. गवादि refers to गोमान् । अवि-
मान् । अश्वी । गोभिस्तद्गान् ॥ अवि-
मान् अश्वयो मेषा अस्य सन्ति इति
तद्गान् । अश्वी—अश्वोपेतश्चास्तु Sy.
गोभिर्बहुभिरविभिरश्वंश्च तद्गान् BB.

सखायो नृक्तसखोक्तः, तादृशानपि साधयतीत्यर्थः । सदा । एव । अनभिभवनीयः ।
अप्रभवान् । प्राज्ञ ! प्रजायुक्तः । अविच्छिन्नधनहेतुः । पृथुमूलः । परिपद्युक्त
इति ॥

यस्तं इध्मं जभरत्सिष्विदानो मूर्धानं वा ततपते त्वाया ।

भ्रुवस्तस्य स्वतवाँ × पायुरंशे विश्वस्मात्सीमघायुत उरुष्य ॥ ६ ॥

यस्ते । यः । तुभ्यम् । इध्मम् । भरति । स्विद्यन् । मूर्धानम् । च । तापर्यति ।

१. सखाय P.

२. नरः कर्मणां नेतारोऽध्वर्यादियस्तद्वन्तः
सखायोऽनुष्ठातारो यस्य स तयोक्तः ।
नरो येषां सन्तीति नृक्तं मतुप् । तस्य
छान्दसं वत्वम् । 'ह्रस्वनुद्भ्यां मतुप्'
इति मतुप उदात्तत्वम्, बहुव्रीहौ पूर्व-
पदस्वरः Sy. मनुष्यवन्तो देवास्सखायो
यस्य तादृशः । छान्दसं मतुपो वत्वम् BB.

३. ऽत्यर्थः P.

४. M. omits words between
ऽस्य सखायो and भवनीयः ॥ अप्र-
धृष्यश्चास्तु Sy.

५. इळा हविलंक्षणमन्नम् । तद्वान् Sy.

६. हे बलवन् ! Sy. असुमान् प्राणवान्
मत्वर्यायो रः । सुलुक् BB.

७. पुत्रपौत्रादियुक्तश्चास्तु Sy. सन्ततिमान्
BB.

८. VM. seems to explain दीर्घः
and रयिः together as अविच्छिन्न-
धनहेतुः ॥ दीर्घः अविच्छिन्नानुष्ठानोपेतः,
रयिः धनवान्, सुप्तमत्वर्यायः Sy.
अविच्छिन्नः BB.

९. पृथूनि बहुलानि बुध्नानि घनादीनि
कारणानि यस्य स तयोक्तः Sy.
विस्तीर्णमूलः । रयिः साक्षाद् धनं च
BB.

१०. उपद्रष्टृरूपसभायुक्तश्चास्तु Sy. गृह-
वान् BB.

११. This stanza=TS. I. 6. 6. 4.

१२. पुमान् Sy.

१३. त्वदर्थम् Sy.

१४. इध्वं P. त्वत्समिन्धनार्थं काष्ठभारम्
Sy.

१५. आहरति । जभरत्—हरतेर्लुङि चङि
रूपम् । 'चङघन्यतरस्याम्' इति चङ-
पूर्वत्वोदात्तत्वम् Sy.

१६. स्विद्य P. स्विद्यद्गात्रः सन् । सिष्वि-
दानः—'जिष्विदा गात्रक्षरणे' । कानचि
रूपम् । 'संहितायाम् 'आदेश-
प्रत्यययोः' इति धातुसकारस्य षत्वम्
Sy.

१७. ०र्धानः P.

स्वमस्तकम् Sy.

१८. काष्ठभारेण तापर्यति Sy.

त्वत्कामनया । भव त्वम् । तस्य । स्वायत्तबलः । रक्षकः । सर्वस्मात् । पापमिच्छतश्च ।
एनम् । रक्षति ।

यस्ते भरादन्नियते चिदन्नं निशिषन्मन्द्रमतिथिमुदीरन्तु ।

आ देवयुरिनधते दुरोणे तस्मिन्नयिर्ध्रुवो अस्तु दास्वान् ॥ ७ ॥

यस्ते । यः । तुभ्यम् । भरति । अन्नमिच्छते । अन्नम् । यो वा । मदकरं सोमम् ।
नियमेन शास्ति । यो वाजतिथिं त्वाम् । उदीरयति—अरण्योरुत्पादयति । तथा । देवान्

१. ०मना P. त्वाया—त्वामात्मन इच्छ-
तीत्यर्थे क्यच् । 'प्रत्ययोत्तरपदयोदच' इति
मपर्यन्तस्य त्वादेशः । दकारस्य छान्व-
समात्वम् । क्यजन्ताद् धातोर्भावे 'अ
प्रत्ययात्' इत्यकारप्रत्ययः । 'सुपां मु-
लुक्' इति तृतीयाया आकारः । एका-
देशस्वरः Sy.

२. भवसि । भुवः—भवतेर्लेटचडागमे रु-
पम् । 'भूसुबोस्तिङि' इति गुणप्रति-
षेधः । आगमस्यानुदात्तत्वे धातुस्वरः
Sy. ३. तादृशस्य पुंसः Sy.

४. 'स्वतवान्धनवान्' इति तलवकारउक्तम् ।
धनवान् । 'स्वतवां × पायुः' इत्यत्र संहि-
तायां 'स्वतवान्पायी' (Pa. 8. 3. 11.)
इति नकारस्य रुत्वम् 'अत्रानुनासिकः
पूर्वस्य तु वा' इत्याकारोऽनुनासिकः ।
रेफस्य विसर्जनीयः । 'कुष्वो × क × पौ
च' इति × प इत्यादेशः Sy.

५. M. omits words between
इधम् and रक्षकः ॥ पालयिता Sy.

६. अघं पापमिच्छतः पुरुषात् । अघायतः—
अघमात्मन इच्छतीत्यर्थे सुपः क्यच् ।
'अशवाघस्यात्' इति-आत्वम् । तदन्ता-
च्छतृप्रत्ययः । 'शतुरनुमः' इति विभक्ते-
रुदात्तत्वम् Sy.

७. उरुष्य—उरुशब्दः कण्डवादिः । लोटि

रूपम् । निघातः Sy.

८. VM. ignores अग्ने !

९. हे अग्ने ! Sy. १०. पुमान् Sy.

११. दातुं विभूयात् । भरात्—'डुभूञ् धारण-
पोषणयोः' इत्यस्य लेटचाडागमे रूपम् ।
यद्वृत्तयोगादनिघातः Sy.

१२. अन्नियते—'अन्नमात्मन इच्छते । क्यच् ।
'क्यचि च' इतीत्वम् । ह्रस्वश्छान्वसः
Sy.

१३. हविल्लक्षणं पुरोडाशादिकमन्नम् Sy.

१४. मङ्कुरं M. १५. स्तोमं P.

१६. शास्ति P. नितरां प्रयच्छति । निशि-
यत्—'शासु अनुशिष्टी' । लुङि 'सति-
शास्त्वतिभ्यश्च' इति च्लेरडादेशः ।
'शास इवङ्हलोः' इतीत्वम् Sy.

१७. Omitted in P.

१८. ०तिथि P. अतिथिवत् पूज्यं त्वाम् Sy.

१९. त्वम् P.

२०. उत्तरवेद्यां प्रणयति । उदीरन्तु—'ईर्
गती' । लेटि व्यत्ययेन परस्मैपदम् ।
अडागमः । आगमस्यानुदात्तत्वे धातुस्वरः
'तिङि चोदात्तवति' इति गतेर्निघातः
Sy. २१. अपि च यश्च Sy.

२२. M. omits words between
सोमम् and देवान् ॥ देवं त्वां कामय-
मानः Sy.

कामयमानः । समिद्धं करोति । गृहे । तस्मिन् । रयिः । नित्यः । अस्तु । दानवान् =
अधिभ्यो दीयमानः ।

यस्त्वां दोषा य उपसिं प्रशंसात्प्रियं वा त्वा कृण्वते हविष्मान् ।
अश्वो न स्वे दम् आ हेम्यावान्तमंहंसः पीपरो दाश्वांसम् ॥ ८ ॥

यस्त्वा । यः । त्वाम् । रात्रौ । स्तौति । यो वा । उपसि । यो वा । हविषा युक्तः ।
त्वाम् । प्रियम् । करोति । तम् । यजमानम् । दारिद्र्यात् । पारय । यथा । अश्वः ।
स्वगृहे स्थितः । वेगवान् । आकारः सप्तम्यर्थं स्फुटीकरोति ।

१. त्वां समिद्धः समिन्धते । इनधते—
'त्रिइन्धी दीप्तौ' । लटि व्यत्ययेन शप् ।
कथादित्वात् इनम् । 'इनाप्रलोपः' इति
धातुनकारलोपः । किङ्त्परत्वाभावात्
इनसोरल्लोपाभावः । यद्भूतयोगादनि-
घातः । इनमः स्वरः Sy.
२. गृ P. स्वकीये गृहे Sy.
३. एतस्मिन् पुल्वे Sy.
४. रयि M. इन्द्राय P. पुत्रः Sy.
५. आस्तिक्यबुद्ध्या बंदिके मार्गे निश्चलः
Sy.
६. तथा औदार्योपेतश्चास्तु । दास्वान्—
'दासु दाने' । सम्पदादिलक्षणो भावे
क्विप् । 'तदस्यास्ति' इति मनुप् ।
'भातुपधायाः' इति बत्वम् । प्रत्यत्यस्य
पित्वादानुदात्तत्वे धातुस्वरः Sy.
७. अत्वि० P.
८. ०मानं M.
९. हे अग्ने ! Sy.
१०. पुमान् Sy.
११. M. puts a few dots... after
त्वाम् although nothing
seems to be omitted.
१२. रात्रौ P. दोषायां रात्रौ । दोषा—
सप्तम्या आकारः Sy.

१३. संस्तुयात् । प्रशंसात्—'शंसु स्तुतौ'
लेटपाडागमे रूपम् Sy.
१४. यश्च Sy.
१५. प्रातःकाले त्वां प्रशंसेत् Sy.
१६. यजमानः Sy.
१७. सम्भूतहविष्कः Sy.
१८. गृहे P. हविर्भिः प्रीतम् Sy.
१९. M. omits words between
स्तौति and करोति ॥ कुर्यात् ।
कृण्वते—'कृवि हिंसाकरणयोः' इत्यस्य
लेटि 'धिन्विक्कृष्योरच्च' इत्युप्रत्ययः ।
'लेटोऽडाटी' द्रत्यडागमः । यद्भूतयोगाद-
निघातः । प्रत्ययस्वरः Sy.
२०. त P. तावृशम् Sy.
२१. येजमानान् P. हविर्दत्तवन्तम् Sy.
२२. पापरूपाद्दारिद्र्यात् Sy.
२३. पारं नय । तस्मै यजमानाय बहु धनं
प्रयच्छेत्यर्थः । पीपरः—'पू पालन-
पूरणयोः' इत्यस्य ष्यन्तस्य लुङि चङि
रूपम् । निघातः Sy.
२४. अश्वा P. अश्व इव सञ्चरंस्त्वम् Sy.
२५. स्थितौ P. स्वकीये गृहे Sy.
२६. सुवर्णनिर्मितकष्यावान् । हेम्यावान्—
हेमाहंति 'छन्दसि च' इति यः Sy.
२७. ०म्यत्वं Sy.

यस्तुभ्यमग्ने अमृताय दाशदुवस्त्वे कृणवते यत्सुक् ।
न स राया शंशमानो वि योपन्नमंहः परि वरदघायोः ॥ ६ ॥

यस्तुभ्यम् । यः । तुभ्यम् । अग्ने ! अमृताय । हविः प्रयच्छति । यश्च त्वयि । परि-
चर्याम् । करोति । यज्ञार्थं यत्सुक् । न । त्वां भजमानः । घनेन । विद्युक्तो भवतु । न च ।
एनम् । अघमिच्छतः । अहः । परिवृणोतु ।

यस्य त्वमग्ने अध्वरं जुजोषो देवो मर्तस्य सुधितं रराणः ।
प्रीतेदसद्भोत्रा सा यविष्टासाम यस्य विधृतो वृधासः ॥ १० ॥

यस्य त्वम् । यस्य । त्वम् । अग्ने ! यज्ञम् । सेवेसे । देवः । मनुष्यस्य । सुनिहितम् ।

१. The *pratika* is written in a different hand in M.

२. यजमानः Sy.

३. मरणघमंरहिताय Sy.

४. हवींषि प्रयच्छेत् । दाशत्—'दाशु दाने' लेटघडागमे रूपम् Sy.

५. त्वे—'मुपां मुलुकुं' इति सप्तम्याः शे इत्यादेशः Sy.

६. M. omits words between तुभ्यम् and चर्याम् ।

७. कृणवते—यद्वृत्तयोगावनिघातः Sy.

८. ०ज्ञार्थं P.

९. यथासुक् M. यत्सुक् P. संयतसुग्यश्च यजमानः Sy.

१०. Omitted in P.

११. स्तोत्रं कुर्वाणः Sy.

१२. न पृथग्भवेत् । सदा घनयुक्तो भवे-
दित्यर्थः । योषत्—'यु मिअग्ने' । लेटि
'सिब्वहुलम्' इति सिप् । अडागमः ।
निघातः Sy.

१३. यजमानम् Sy.

१४. पापमिच्छतो हिसकस्य सम्बन्धि Sy.

१५. अहः M. and P. आहननं पापम्
Sy. १६. M. omits णोतु ॥
परिवृणयात् । स्पृशेदित्यर्थः । वरत्—
'वृज् वरणे' । लेटि रूपम् Sy.

१७. VM. ignores सः ॥

१८. त्वम् is written in a different hand in M.

१९. यज्ञ P. अनुपहृतं हविलक्षणमभ्रम् Sy.

२०. सेवेयाः । जुजोषः—'जुषी प्रीतिसेवनयोः'
इत्यस्य 'बहुलं छन्दसि' इति श्लुः ।
अडागमः । अभ्यस्तस्वरः Sy.

२१. M. omits words between यस्य । and देवः ॥ दीप्यमानः Sy.

२२. मनुष्यस्य सम्बन्धि Sy.

२३. त्वदर्थं सुष्ठु निहितम् । सुधितम्—दघा-
तेनिष्ठायां 'सुधितवसुधित०' इति निपा-
नाद् घ्यादेशः । 'गतिरनन्तरः' इति गतेः
स्वरः Sy.

रममाणः । प्रियः । एव । भवति । यज्ञः । सः युवतम् ! देवानाम् । स्याम च । यस्य वयम् ।
परिचरन्तः । वर्धकाः ।

चित्तिमचित्तिं चिनवद्वि विद्वान्पृष्टेवं वीता वृजिना च मतीन् ।

राये च नः स्वपत्याय देव दितिं च राखादितिमुरुष्य ॥ ११ ॥

चित्तिम् । ज्ञातव्यम् । अज्ञातव्यं च । विद्वानग्निः । पृथक् करोतु । 'पृष्ठं स्पृशतेः'
पशव उच्यन्ते, पशुनिव । विविक्तान् करोतु, कान्तस्वभावान् । पापकृतः । च । मनुष्यान् ।

१. ०माणं P.
२. प्रीतः Sy.
३. भवेत् Sy.
४. यज्ञम् M. and P. होत्रा स होता
यजमानः Sy.
५. सु M. and P.
६. युतम् M. and P.
७. तस्य यजमानस्य सम्बन्धिनो भवेम ।
असाम—अस्तेलौटि 'आडुत्तमस्य पिच्चर्'
इत्याडागमः, उत्तमस्य पिद्वद्वावावनु-
दात्तत्वे घातुस्वरः Sy.
८. यजमानस्य Sy.
९. ०रन्ते M. अग्निपरिचर्यां कुर्वतः ।
विधतः—'विध विधाने' । तुदादिः ।
'शतुरनुमः०' इति विभक्तेरुदात्तत्वम्
Sy.
१०. Omitted in P. होत्रादयः वृथासः
यज्ञस्य वर्धयितारो भवन्ति Sy.
११. चित्तिमचित्तिं is added after
चित्तिम् in M. in a different
hand. चित्तिम् P.
१२. पुष्यं, यद्वा ज्ञानम् । चित्तिम्—'चित्ती
संज्ञाने' । स्त्रियां कित्, निस्त्वादाद्युदात्तः
Sy. प्रतीतिम् BB.
१३. अनुपादेयत्वेनाचेतनीयं पापम् । यद्वा
अचित्तिमज्ञानम् Sy. अप्रतीतिं चास्मा-

कम् BB.

१४. प्राणिनां पुष्यपापरूपाणि कर्माणि जानानः
सोऽग्निः Sy. यस्मादयं विद्वान् ज्ञातुं
समर्थः BB.
१५. M. omits words between
ज्ञातव्यम् and पृथक् ॥ विचिनोतु ।
चिनवत्—चिनोतेल्लेटचडागमः Sy.
विचिनुयात् । स्थलितास्थलितं निरूप्य
स्वयमेव परिहरत्विति भावः । पूर्व-
वल्लेटचडागमः BB.
१६. ०शते M. N. 4. 3.
१७. पशवः P.
१८. तत्र वृष्टान्तः—यथाश्वपालोऽश्वानां
पृष्ठा पृष्ठानि हेयोपादेयत्वेन पृथक्करोति
तद्वत् Sy. किमिव । . . . पृष्ठानि, उप-
लक्षणत्वात् स्वाङ्गानि च सर्वाणि, अप-
कर्माणि प्रत्यक्षं वेदितुं समर्थ इति BB.
१९. कान्त० M. 'कान्तानि Sy. कानि
तानि, विकलानि कर्माणि BB.
२०. दुर्वहाणि Sy.
२१. पुष्यकृतोऽपुष्यकृतश्च पृथक्करोतु Sy.
मर्ता मरणधर्मणश्चात्मान् भाव्यमान-
प्रमादान् विद्वान् । क्षमाकारणमिदम्
BB.
२२. अस्मान् Sy. स त्वं हे देव ! . . . अस्मा-
कम् BB.

एवं कृत्वा । अस्मभ्यम् । शोभनापत्याय । धनाय । देवम्=कारणम् । प्रयच्छ । अदेवम् ।
च । अस्मत्तः पृथक् कुरु, इति ।

कृविं शशासुः कवयोऽर्द्धधा निधारयन्तो दुर्याखायोः ।

अतस्त्वं दृश्यां अग्न एतान्पद्भिः पश्येरद्भुतां अर्य एवैः ॥ १२ ॥

कविम् । कविमग्निम् । 'एतद् दातव्यम्' 'एतत् कर्तव्यम्' इति वदन्ति । कवयः ।
अहिंसिताः । नियमेन धारयन्तः । गृहेषु । यजमानस्य । तथा सति । त्वम् । अनुग्राह्यान् ।
अग्ने ! एतान् यजमानान् । अद्भुतान् । गमनस्वभावाः । ज्वालाख्यैः पादैः । द्रष्टुमर्हसि ।
स्वामी ।

१. अस्मान् Sy. स त्वं हे देव ! ... अस्मा-
कम् BB.

२. शोभनपुत्रोपेताय Sy. शोभनापत्यत्वाय
BB.

३. धनवत्त्वाय BB.

४. देयम् P. M. omits words
between मनुष्यान् and कारणम् ॥
दातारम् । दितम्—'दान् दाने' ।
कर्तरि क्तिन् Sy. यद् देयं तत् । ...
ददातेः—कर्मणि क्तिन् । छान्दसमि-
त्वम् BB.

५. देहि । रास्व—'रा दाने' । लोटि व्यत्य-
येनात्मनेपदम्, 'चवायोगे प्रथमा' इति
न निघातः Sy. रातेर्व्यत्ययेनात्मनेपदम्
BB.

६. अदेयम् P. अदितम्—पञ्चम्यर्थे
द्वितीया । अदानुः सकाशात् Sy.
अदितिमखण्डनं च BB.

७. प्र P. रक्ष Sy. कुरुष्वेति यावत् ।
उरुष्यतिः कण्डवादिः BB.

८. VM. ignores देव ॥ देव ! हे
अग्ने ! Sy. This stanza=TS.

१. १. ४. ४.

६६

९. मेधाविनं त्वाम् Sy. १०. एत P.

११. होता भवेति शशासुः Sy.

१२. कान्तदृशो देवाः Sy.

१३. केनाप्यतिरस्कृताः Sy.

१४. निमयेन P. १५. निवसन्तः Sy.

१६. मनुष्यस्य Sy.

१७. M. omits words between
अहिंसिताः and तथा ।

१८. दर्शनीयान् । दृश्यान्—'दृशिर् प्रेक्षणे' ।
'श्रुदुपधाच्चाक्लुपिचृतेः' (Pa. ३. 1.
110) इति कर्मणि क्यप् । कित्वाद्गुणः ।
पित्वाद्गुणः घातुस्वरः Sy.

१९. अने M.

२०. एकास्यन् P. देवान् Sy.

२१. ०मान P.

२२. भूतान् P. आश्चर्यरूपोपेतानिन्द्रादीन्
Sy. २३. गमनशीलैः Sy.

२४. पादैः स्वतेजोभिः Sy.

२५. M. puts a few dots.....
after ०र्हसि, although nothing
seems to have been omitted.

पश्येः जानीयाः Sy.

२६. त्वामी P. यज्ञस्य स्वामी Sy.

रममाणः । प्रियः । एव । भवति । यज्ञः । सः युक्तम् ! देवानाम् । स्याम च । यस्य वयम् ।
परिचरन्तः । वर्धकाः ।

चित्तिमचित्तिं चिनवृद्धिं विद्वान्पृष्टेवं वीता वृजिना च मतीन् ।
राये च नः स्वपत्याय देव दितिं च राखादितिमुरुष्य ॥ ११ ॥

चित्तिम् । ज्ञातव्यम् । अज्ञातव्यं च । विद्वानग्निः । पृथक् करोतु । 'पृष्टं स्पृशतेः'
पशव उच्यन्ते, पशूनिव । विविक्तान् करोतु, कान्तस्वभावान् । पापकृतः । च । मनुष्यान् ।

१. ०माणं P.
२. प्रीतः Sy.
३. भवेत् Sy.
४. यज्ञम् M. and P. होत्रा स होता
यजमानः Sy.
५. सु M. and P.
६. युतम् M. and P.
७. तस्य यजमानस्य सम्बन्धिनो भवेम ।
असाम—अस्तेलौटि 'आहुतमस्य पिचच'
इत्याडागमः, उत्तमस्य पिट्टद्वावादनु-
दात्तत्वे धातुस्वरः Sy.
८. यजमानस्य Sy.
९. ०रन्ते M. अग्निपरिचर्यां कुर्वन्तः ।
विधतः—'विध विधाने' । तुवादिः ।
'धातुरनुमः०' इति विभक्तेरुदात्तत्वम्
Sy.
१०. Omitted in P. होत्रादयः वृधासः
यज्ञस्य वर्धयितारो भवन्ति Sy.
११. चित्तिमचित्तिं is added after
चित्तिम् in M. in a different
hand. चित्तिम् P.
१२. पुण्यं, यद्वा ज्ञानम् । चित्तिम्—'चित्ती
संज्ञाने' । स्त्रियां क्तिन्, निस्त्वादाद्युदात्तः
Sy. प्रतीतिम् BB.
१३. अनुपादेयत्वेनाचेतनीयं पापम् । यद्वा
अचित्तिमज्ञानम् Sy. अप्रतीतिं चास्मा-

- कम् BB.
१४. प्राणिद्वौ पुण्यपापरूपाणि कर्माणि जानानः
सोऽग्निः Sy. यस्मादयं विद्वाज् ज्ञातुं
समर्थः BB.
१५. M. omits words between
ज्ञातव्यम् and पृथक् ॥ विचिनोतु ।
चिनवत्—चिनोतेलेटघडागमः Sy.
विचिनुयात् । स्वलितास्वलितं निरुष्य
स्वयमेव परिहरत्विति भावः । पूर्व-
बल्लेटघडागमः BB.
१६. ०शते M. N. 4. 3.
१७. पशवः P.
१८. तत्र वृष्टान्तः—यथाश्वपालोऽश्वानां
पृष्ठा पृष्ठानि हेयोपादेयत्वेन पृथक्करोति
तद्वत् Sy. किमिव । . . . पृष्ठानि, उप-
लक्षणत्वात् स्वाङ्गानि च सर्वाणि, अप-
कर्माणि प्रत्यक्षं वेदितुं समर्थं इति BB.
१९. कान्त० M. 'कान्तानि Sy. कानि
तानि, विकलानि कर्माणि BB.
२०. दुर्वहाणि Sy.
२१. पुण्यकृतोऽपुण्यकृतश्च पृथक्करोतु Sy.
मर्ता मरणधर्मणश्चास्मान् भाव्यमान-
प्रमादान् विद्वान् । क्षमाकारणमिदम्
BB.
२२. अस्मान् Sy. स त्वं हे देव ! . . . अस्मा-
कम् BB.

एवं कृत्वा । अस्मभ्यम् । शोभनापत्वाय । धनाय । देवम्=कारणम् । प्रयच्छ । अदेवम् ।
च । अस्मत्तः पृथक् कुरु, इति ।

कविं शशासुः कवयोऽदब्धा निधारयन्तो दुर्याखायोः ।

अतस्त्वं दृश्या अग्र एतान्पुङ्भिः पश्येरद्भुतां अर्य एवैः ॥ १२ ॥

कविम् । कविमग्निम् । 'एतद् दातव्यम्' 'एतत् कर्तव्यम्' इति वदन्ति । कवयः ।
अहिंसिताः । नियमेन धारयन्तः । गृहेषु । यजमानस्य । तथा सति । त्वम् । अनुग्राह्यान् ।
अग्ने ! एतान् यजमानान् । अद्भुतान् । गमनस्वभावेः । ज्वालाक्यैः पादैः । द्रष्टुमर्हसि ।
स्वामी ।

१. अस्मान् Sy. स त्वं हे देव ! ... अस्मा-
कम् BB.

२. शोभनपुत्रोपेताय Sy. शोभनापत्यत्वाय
BB.

३. धनवत्त्वाय BB.

४. देयम् P. M. omits words
between मनुष्यान् and कारणम् ॥
दातारम् । दितिम्—'दाण् दाने' ।
कर्तरि क्तिन् Sy. यद् देयं तत् । ...
वदातेः—कर्मणि क्तिन् । छान्दसमि-
त्वम् BB.

५. देहि । रास्व—'रा दाने' । लोटि व्यत्य-
येनात्मनेपदम्, 'चवायोगे प्रथमा' इति
न निघातः Sy. रातेर्व्यत्ययेनात्मनेपदम्
BB.

६. अदेयम् P. अदितिम्—पञ्चम्यर्थे
द्वितीया । अदानुः सकाशात् Sy.
अदितिमखण्डनं च BB.

७. प्र P. रक्ष Sy. कुरुष्वेति यावत् ।
उरुष्यतिः कण्डूवादिः BB.

८. VM. ignores देव ॥ देव ! हे
अग्ने ! Sy. This stanza=TS.

१. १. ४. ४.

६६

९. मेधाविनं त्वाम् Sy. १०. एत P.

११. होता भवेति शशासुः Sy.

१२. कान्तदृशो देवाः Sy.

१३. केनाप्यतिरस्कृताः Sy.

१४. निमयेन P. १५. निवसन्तः Sy.

१६. मनुष्यस्य Sy.

१७. M. omits words between
अहिंसिताः and तथा ।

१८. दर्शनीयान् । दृश्यान्—'दृशिर् प्रेक्षणे' ।
'ऋदुपधाच्चाक्नुपिचुतेः' (Pa. ३. 1.
110) इति कर्मणि क्यप् । कित्वाद्गुणः ।
पित्वाद्गुणः घातुस्वरः Sy.

१९. अग्ने M.

२०. एकास्यन् P. देवान् Sy.

२१. ०मान P.

२२. भूतान् P. आश्चर्यरूपोपेतानिन्द्रादीन्
Sy. २३. गमनशीलैः Sy.

२४. पादैः स्वतेजोभिः Sy.

२५. M. puts a few dots.....
after ०र्हसि, although nothing
seems to have been omitted.
पश्येः जानीयाः Sy.

२६. त्वामी P. यज्ञस्य स्वामी Sy.

त्वमग्ने वाघते सुप्रणीतिः सुतसोमाय विधते यविष्ट ।

रत्नं भर शशमानाय घृष्ट्वे पृथु श्रुन्द्रमवसे चर्षणिप्राः ॥ १३ ॥

त्वमग्ने । त्वम् । अग्ने ! यज्ञस्य बोद्धे । सुप्रणयनः । सुतसोमाय । देवान् परि-
चरते । युवतम् । रत्नम् । देहि । भजमानाय । हे घर्षणशील ! विस्तीर्णम् । ह्लादनकरम् ।
रक्षणाय । मनुष्याणां पूरयिता ।

अथा ह यद्वयमग्ने त्वाया पद्भिर्हस्तेभिश्चकृमा तनूभिः ।

रथं न क्रन्तो अपसा भुरिजोऽर्चतं येमुः सुध्यं आशुपाणाः ॥ १४ ॥

अथा । अथ । खलु । यदा । वयम् । अग्ने ! त्वत्कामनया ।
पादैः । हस्तैः । अङ्गैश्चान्यैः । कर्म कृतवन्तः । रथम् । इव । कुर्वन्तः ।

१. त्वमग्ने वाघते is written over the line in M. in a different hand.

२. सर्वमेवं य० P. ३. बोद्धो P. यज्ञनिर्वाहकाय यजमानाय Sy.

४. सुष्ठुत्तरवेशां प्रणयनीयः । सुप्रणीतिः— 'णीञ् प्रापणे' । कर्मणि क्तिन् । 'तादी च निति कृति०' इत्यनन्तरप्रशब्दस्योदात्तत्वम् Sy.

५. M. omits words between त्वम् and सुत ।

६. तव परिचरणं कुर्वते Sy.

७. उत्तमं धनम् Sy.

८. आहर प्रयच्छेत्यर्थः Sy.

९. त्वां स्तुवते Sy.

१०. वषं० M. and P. दीप्तियुक्त ! यद्वा परेषां घर्षणशील ! Sy.

११. प्रभूतम् Sy.

१२. आह्लादकारि । पृथुश्चन्द्रम्—इत्यत्र संहितायां 'ह्रस्वाच्चन्द्रोत्तरपदे मन्त्रे' इति सुडागमः । इन्द्रत्वेन शकारः Sy.

१३. ०ष्यानां P. अपेक्षितप्रदानेन मनुष्याणां कामपूरकः Sy.

१४. Omitted in M.

१५. अथ ह यत् in M. is written in a different hand.

१६. अथा—संहितायां 'निपातस्य च' इति दीर्घः Sy.

१७. यस्मात् कारणात् कर्मसिद्धयर्थं त्वामुपादयामस्तस्मात् Sy.

१८. M. omits words between अथ and हस्तैः ।

१९. अन्यैश्चावयवैः Sy.

२०. तत्र दृष्टान्तः, यथा Sy.

२१. कारवः शिल्पिनः कामन्तोऽध्वगा वा हस्तयोर्वथा रथमुद्यच्छन्ति तद्वत् । यद्वा भुरिजोः । देवान् मनुष्यांश्च विभूत इति भुरिजो ह्यावापृथिव्यौ । तयोर्मध्येऽपसा परिचरणकर्मणा सत्यभूतं तर्मानि येमुद्यच्छन्ति । क्रन्तः—करोतेः शतरि 'बहुलं छन्दसि' इति विकरणस्य लुक् । प्रत्ययस्वरः Sy.

बाह्योः । वेगेन । तदानो यज्ञम् । आत्मनि यच्छन्ति । शोभनाध्याना देवाः ।
व्यापनशीलाः ।

अथा मातुरुपसं सप्त विप्रा जायेमहि प्रथमा वेधसो नृन् ।
दिवस्पुत्रा अङ्गिरसो भवेमाद्रिं रुजेम धुनिं शुचन्तः ॥ १५ ॥

अथा । अग्नि सप्ताङ्गिरसः प्रार्थयन्ते—अथ वयम् । नृणां मातुः । उपसः । सप्त ।
विप्राः । प्रथमाः । स्रष्टारः । मनुष्यान् सर्वान् । जनयामः । तथा शुलोकस्य । पुत्राश्च ।
भवेम । अङ्गिरसः । तथा शिलोच्चयं च । रुजेम । पणिभिरपहृतगोभिस्तद्वन्तम् ।
दीप्यमानाः ।

१. भुरिजोः । विभूतः कर्मकरणसामर्थ्यं पदार्यान् वेति भुरिजो बाहू, तयोः । भुरिजोः—‘डुभूञ् धारणपोषणयोः’ । ‘भृञ् उच्च’ इतीजिप्रत्ययः । घातोत्कारो रपरः । प्रत्ययस्वरः Sy.
२. मन्थनाख्येन कर्मणा Sy.
३. सत्यभूतं त्वाम् Sy.
४. उच्छच्छन्ति Sy.
५. ०ध्यान M. ०ध्या P. सुकर्माणः Sy.
६. व्यापशीलाः P. M. omits देवाः व्यापनशीलाः ॥ कर्माणि व्याप्नुवन्तस्तेऽङ्गिरसः Sy.
७. M. omits it. अथः P.
८. प्रार्थं० P. वामदेवोऽयं पङ्क्तिभिरङ्गिरोभिः सह वृते Sy.
९. M. omits words between अग्नि and अथ ॥ अपि च Sy.
१०. उपसः सकाशात् Sy.
११. सप्तसंख्याकाः Sy.
१२. प्राज्ञा वयं स्मः Sy.
१३. श्रेष्ठा वयम् Sy.
१४. अग्नेः परिचारकान् । वेधसः—‘डुधाञ् धारणपोषणयोः’ इत्यस्माद् ‘विधाञो

वेध च’ (Uṇādi. 4. 664.) इत्यसि-प्रत्ययः । घातोर्वेध इत्यादेशः Sy.

१५. वेधसो विधातुन् रश्मीन् वा Sy.
१६. ०यामासुः P. वयं जनयामः । जायेमहि—‘जनी प्रादुर्भवे’ । लिङि ‘ज्ञानोर्जा’ इति जादेशः Sy.
१७. ०कश्च P. द्योतमानस्यादित्यस्य Sy.
१८. ०शश्च P. पुत्रा वयम् । दिवस्पुत्राः—इत्यत्र संहितायां ‘षष्ठ्याः पतिपुत्रं’ इति विसर्जनीयस्य सत्वम् Sy.
१९. भूतिमन्तः स्याम Sy.
२०. मेघम् Sy.
२१. वर्षार्थं भिन्द्याम । यद्वा धनिं पणिनाम-कामुरापहृतगोधनयुक्तमद्रिं पर्वतं रुजेम । अङ्गिरसामादित्यपुत्रत्वमेवाम्नायते ‘तस्य यद्रेतसः प्रथममुददीप्यत तदसावादित्योऽभवत्’ इत्युपक्रम्य ‘येऽङ्गारा आसंस्तेऽङ्गिरसोऽभवन्’ (AB. 3. 34.) इति । रुजेम—‘रुजो भङ्गे’ अदादिः । लिङि रूपम् Sy.
२२. धनिनम् उदकवन्तम् Sy.
२३. M. omits words between तथा शिलो and मानाः ।

अथा यथा नः पितरः परासः प्रत्नासौ अग्र ऋतमाशुपाणाः ।

शुचीदयन्दीधितिमुक्थशासः क्षामां भिन्दन्तो अरुणीरपं व्रन् ॥१६॥

अथा यथा नः । अयं । यथा । अस्माकम् । पितरः । पूर्वं । पूर्वतरं
च । अग्ने ! यज्ञम् । अदनुवाना आसन् । तथा शुचि । एव । तैजः ।
प्राप्नुवन् । उक्थानां शंसितारः । तथा क्षयकरं शिलोच्चयम् । अभिन्दन् । गाश्च

१. P. omits the *pratika*.
२. अपि च Sy. अथानन्तरम् Mah. अथैवं सति U. अत एव कर्मसामर्थ्यात् BB. ३. यथावत् Sy. येन प्रकारेण Mah. ४. अङ्गिरसः Sy.
५. श्रेष्ठाः Sy. कीदृशाः पितरः ? परा उत्कृष्ठाः Mah. परा एव परासः । उत्कृष्ठाः U. पूर्वं पितरः BB.
६. पुराणाः Sy., Mah. प्रत्नशब्दः पुराणवचनः U. ततोऽपि पूर्वं पितरः BB. ७. यज्ञाय M. सत्यभूतं यज्ञम् Sy. सत्यं यज्ञं वा BB.
८. व्याप्नुवन्तः Mah., U.
९. एवंभूताः पितरो यथा देवयानं पन्थानं प्राप्तास्तथा वयमपि Mah. एवं वयमपि U.
१०. वचि P. दीप्तं स्थानम् Sy. सुपो लोपः । शुचि निर्मलम् Mah. अविभक्तिको निर्देशः । शुचि दीप्तं भास्वरम् U. ते च शुचि शुद्धं स्थानम् BB.
११. अथ P. इदेवायं Mah. इच्छब्द एवायं U. इदित्यवधारणे BB.
१२. दीधितिम्—'दीधीङ् दीप्तिदेवनयोः' इत्यस्मात् क्तिनि ह्रस्वद्वन्द्वसः । नित्वादाद्युदात्तः Sy. रविमण्डलमेव Mah. आदित्यरश्मिम् । तत आदित्यमण्डलम् । एष हि देवयानः पन्थाः U. दीधितिं स्थानं तद्योगात्ताच्छब्दम् BB.
१३. अगच्छन् । अयन्—'इण् गती' । लङि

'इणो यण्' इति यण् । व्यत्ययेन अडागमः Sy. प्राप्ताः । 'अय गती' Mah. आगताः U. शुच्येव स्थानं यथाऽयन् आगच्छन् BB.

१४. उक्थानां शस्त्राणां शंसितारः । उक्थशासः—उक्थशब्दे उपपदे 'शंसु स्तुती' इत्यस्मात् 'मन्त्रे श्वेतवहोक्थशस्पुरोडाशो ण्विन्' (P. ३. २. ७१.) इति ण्विन् । नकारलोपश्च निपातनादेव । पदकाले ह्रस्वद्वन्द्वसः Sy. यज्ञेषु कथानि शस्त्राणि शंसन्ति वदन्ति त उक्थशासः । क्विप् । संहितायां दीर्घः Mah. उक्थानि ये शंसन्ति यज्ञेषु त उक्थशासः । पितृणां विशेषणमेतत् U. उक्थैः स्तोत्रैः BB.

१५. क्षयकारणं तमः पापं वा Sy. क्षामां भूमिम् Mah. त्वत्प्रसादात् क्षामा... क्षामा अविभक्तिको निर्देशः । क्षामां पृथिवीम् U.

१६. ०न्दन्वो P. विनाशयन्तोऽङ्गिरसः Sy. वेदिचात्वाल्यूपावटोपस्त्रादिखननं विदारयन्तः । सर्वोपकरणैर्यज्ञं कुर्वन्त इत्यर्थः Mah. वेदिचात्वाल्यूपावटादिखननं यद्वा पृथिव्याश्रयाणि यज्ञे व्रीहिपशुयूपादीनि भिन्दन्तः । यज्ञं सर्वोपकारकमनुत्पिठन्त इत्यर्थः U.

१७. अरुणवर्णाः पणिभिरपहृता गा उवसो वा Sy. अरुणवर्णाम् Mah. आरोचनाः U.

पणिभिरपहृताश्च । अपावृष्वन्निति ।

सुकर्माणः सुरुचो देवयन्तोऽयो न देवा जनिमा धमन्तः ।

शुचन्तो अग्निं ववृधन्त इन्द्रमवृ गव्यं परिपदन्तो अग्मन् ॥ १७ ॥

सुकर्माणः । शोभनकर्मदीप्तिकाः । देवानिच्छन्तः । लोहपिण्डम् । इव । असुरजातम् ।
अग्निना धमन्तः । देवाः । अग्निम् । दीपयन्तः । वर्धयन्तः । इन्द्रम् । उरुम् । गोसङ्घम् ।
परितः सीदन्तः । लब्धवन्तः ।

१. M. omits words between
कथानां and रप ।

२. हृतात् M.

३. वा वृष्व० M. प्रकाशितवन्त इत्यर्थः
Sy. सूर्यदीधितिमपवृन्, अपवृणुमः ।
सूर्यरश्मीनपवृत्य देवयानमार्गं प्राप्नुम
इत्यर्थः । 'वृञ् वरणे' Mah. रश्मीन्
... अपवृणुमः । अपवृत्य च रश्मीन्
देवपन्यानमनुतिष्ठाम इत्यर्थः U. This
stanza=YV. 19.69. = TS.
2. 6. 12. 4.

४. आप्रयण आग्नेन्द्रस्य हवियः 'सुकर्माणः'
इति याज्या । सूत्रितञ्च—'सुकर्माणः
सुरुचो देवयन्तो विश्वे देवास आ
गत' (ASS. 2. 9.) इति
Sy.

५. VM. seems to explain सुक-
र्माणः and सुरुचः together as
शोभनकर्मदीप्तिकाः ॥ सुष्वनुष्ठितया-
गादिकर्माणः । शोभनदीप्तयः । सुक-
र्माणः—'सोमंसि०' इत्युत्तरपदाद्युदा-
त्तत्वम् Sy.

६. देवान् कामयमानाः Sy.

७. तत्र दृष्टान्तः—यथा कर्मारा अयो
भस्त्रेण धमन्ति तद्वत् Sy.

८. सुर० P. स्वकीयं मानुषं जन्म
Sy.

९. यागादिलक्षणेन कर्मणा निर्मलीकुर्वन्तः ।
धमन्तः—'ध्मा शब्दाग्निसंयोगयोः' ।
शतरिपात्रादिनाधमादेशः । शपः पिस्त्वा-
दनुदात्तत्वे शतुर्लसावधातुक्स्वरः Sy.

१०. देवनशीलाः स्तोतारः Sy.

११. हविर्भर्दीपयन्तः Sy.

१२. सोमेन स्तुत्या वा वर्धयन्तोऽङ्गिरसः ।
ववृधन्तः—'वृधु वर्धने' । व्यत्ययेन
परस्मैपदम् । शतरि शपः श्लुः Sy.

१३. महान्तम् Sy.

१४. गव्यम्—गवां समूह इत्यर्थे 'खलगोर-
यात्' इति यः Sy.

१५. M. omits words between
देवाः and परितः ॥ परितः सीदन्तः
सन्तः Sy.

१६. प्राप्नुवन् । अग्मन्—गमेर्लुङि क्लेर्लुकि
रूपम् Sy.

आ यूथेव^१ क्षुमति^२ पश्वो^३ अख्यदेवानां^४ यजनिमान्त्युग्रं ।

मतीनां^५ चिदुर्वशीरकृप्रन्वधे^६ चिदर्य^७ उपरस्यायोः ॥ १८ ॥

आ यूथेव । यथा । कश्चित् क्षुधायुक्ते जने । अभिज्ञणार्थं यथानि, आचष्ट, एवम् । पशून् । आचष्ट । यत् । देवानाम् । जनिम=जातिः । पर्वस्यान्तिक आसीत् । हे उग्र ! 'मनुष्येष्वमी भवतां पशवः' इत्युचुः । अथ । मर्त्यानाम् । या ऊरुभ्यामश्नुवानाः प्रजाः ताः । पशुलाभात् क्लृप्ता आसन् । तथा । पशुलाभात् स्वामी च । मनुष्यस्य । उप्तस्य=बालजनस्य । वर्धनायाऽऽसीदिति ।

१. अन्नवत्याढचगृहे वर्तमानानि पश्यन्ति जनास्तद्वत् । यद्वा हे अग्ने ! तव परिचारकोऽङ्गिरोगणो देवानामिन्द्रादीनां यज्जनिम योऽयं जनोऽस्ति मदन्तिके पशवः पणिभिरपहृतान् पशूनाख्यत् समन्तात् पश्यति । तत्र दृष्टान्तः—यथा क्षुमति शब्दं कुर्वाणे गवां यूथा यूथे पशून् पश्यन्ति तद्वत् । क्षुमति—क्षुत् इत्यन्ननाम' । यद्वा 'दुक्षु शब्दे' । भावे क्विप् । छान्दसस्तकारलोपः । 'तदस्यास्ति०' इति मनुप् । 'ह्रस्वनुद्भ्यां मनुप्' इति मनुप उदात्तत्वम् Sy.

२. ०णार्थं P.

३. यूथेव—शसः सप्तम्या वा डादेशः Sy.

४. आप यष्ट एवम P.

५. पशूनां गवां यूथानि Sy.

६. आ समन्तादिन्द्रोऽपश्यत् । अख्यत्—'ख्या प्रकथने' । लुङि क्लेः 'अस्यति-वक्तिख्यातिभ्योऽङ्' इत्यडादेशः । आतो लोपः Sy. ७. य P.

८. अङ्गिरसां सम्बन्धि Sy.

९. जन्म P. यं गोसङ्घम् । जनिम—'जनी प्रादुर्भवि' । 'हृजनिभ्यामिमनिन्' इतीम-

निन्प्रत्ययः । नित्वादाद्युदात्तः Sy.

१०. जाति P.

११. समीपे Sy.

१२. तेजस्विन् ! हे अग्ने ! Sy.

१३. M. omits words between यत् and मनुष्ये० ।

१४. मनुष्याणाम् Sy.

१५. उरु० P. उर्वभ्यश्नुत् ऊरुभ्यामश्नुते (N. 5. 13.) इति यास्कः Sy.

१६. ता P.

१७. करप्ता M. करस्ता P. ताभिरानी-ताभिर्गोभिः क्लृप्ताः समर्था अभवन् । अकृप्रन्—'कृपू सामर्थ्ये' । लङि 'बहुलं छन्दसि' इति विकरणस्य लुक् । रुडा-गमः Sy.

१८. अपि च Sy.

१९. लब्धगोधनः Sy.

२०. ०नुष्य P. भृत्यादेश्च पोषणे समर्थो भवति Sy.

२१. निविकृतस्यापत्यस्य Sy.

२२. M. omits words between तथा and बाल०

२३. ०सीदति P. समर्थो भवति Sy.

अकर्म ते स्वपसो अभूम अतमवसन्नपसो विभातीः ।

अनूनमग्निं पुरुधा सुश्चन्द्रं देवस्य मर्मजतश्चारु चक्षुः ॥ १६ ॥

अकर्म^१ । कृतवन्तः । तुभ्यं कर्म^२ । सुकर्माणश्च । अभूम, फललाभात् । तेजः सत्यभू-
तम् । आच्छादयन्ति । उपसः । व्युच्छन्त्यः । उपस्मू च परिपूर्णम् । अग्निम् । शोभनकान्तिम् ।
बहुधा । स्वतेजसा मर्मजतः^३ । देवस्याऽऽदित्यस्य । कल्याणम् । तेजः ।

एता ते अग्न उचथानि वेधोऽवोचाम कवये ता जुषस्व ।

उच्छोचस्व कृणुहि वस्यसो नो महो रायः पुरुवार प्र यन्धि ॥ २० ॥

एता । एतानि । तुभ्यम् । अग्ने ! स्तोत्राणि । सर्वस्य विधातः^४ ! उक्तवन्तः ।
कान्ताय । तानि^५ । त्वं सेवस्व । उद्दीपयस्व । कुरु च^६ । अस्मान् । ज्ञेयसः ? तदर्थम् । हे

१. ०कर्मः P.
२. हे अग्ने ! Sy.
३. कर्मः । अकर्म—करोतेलंडि 'बहुलं छन्दसि' इति विकरणस्य लुक् Sy.
४. कम P.
तव परिचरणम् Sy.
५. ०कर्मण० P. तेन कर्मणा स्वपसः शोभनकर्माणः Sy.
६. ०भूतमूताम् M.
७. च्छादितवृत्य P.
धारयन्तीत्यर्थः Sy.
८. व्युच्छ P.
९. तथा ता उपसः सम्पूर्णम् Sy.
१०. M. omits words between च्छादयन्ति and अग्निम् ॥ आच्छादयन्ति धारयन्ति Sy.
११. सुष्ट्वाह्लादकारिणं यद्वा सुहिरण्यम् Sy.
१२. मर्मजते M. मर्मजते P. परिचरन्तो वयं स्वपसोऽभूमेति पूर्वोणान्वयः । मर्म-जतः—'मृजूप् शुद्धौ' । यङ्लुकि 'रुषिकी च लुकि', इत्यभ्यासस्य रुगागमः ।

- शतरि 'नाभ्यस्ताच्छतुः' इति नुमभावः । अभ्यस्तस्वरः Sy.
१३. किञ्च द्योतमानस्य तव Sy.
१४. मनोहरम् Sy.
१५. उचथानि शस्त्राणि Sy.
१६. विधाः P.
१७. अवोचाम—'वच परिभाषणे' । लुङि च्चेरडादेशः । पादादित्वादिनिघातः Sy.
१८. मेधाविने Sy.
१९. M. omits words between स्तोत्राणि and तानि ।
२०. उदी० P.
२१. वा M.
२२. अस्मा P.
२३. Reading doubtful. ज्ञेयसः is suggested for ज्ञेयसः ॥ अति-शयेन घनयुक्तान् । वस्यसः—वसु-मच्छब्दादीयसुनि 'विन्मतोर्लुक्' इति म्रतुपो लुकि टिलोपे च कृते ईकारलो-पदशान्वसः Sy.
२४. तदर्थं P.

बहुभिर्वरणीय ! महान्ति । धनानि । प्रयच्छ ।

IV.3.

आ वो राजानमध्वरस्य रुद्रं होतारं सत्ययज्ञं रोदस्योः ।

अग्निं पुरा तनयित्नोरुचित्ताद्विरण्यरूपमवसे कृणुध्वम् ॥ १ ॥

आ वो राजानम् । अभिमुञ्जम् । यूयम् । कुरुध्वम् । यज्ञस्य । स्वामिनम् । देवानां
स्तोतारम् । प्रजानां ह्यातारम् । सत्येन, द्यावापृथिव्योः, पूजयितारम् । अग्निम् । प्रागेव ।

१. महत् Sy.

२. धनम् Sy.

३. M. puts a few dots . . . after प्रयच्छ although nothing seems to have been omitted. अस्मभ्यं प्रयच्छ । यन्धि—यमेर्लोडि 'बहुलं छन्दसि' इति विकरणस्य लुक् । 'वा छन्दसि' इति हेर्विकल्पेन पिप्स्वात् 'अडितश्च' इति धिरादेशः Sy.

४. 'आ वो राजानम्' इति षोडशत्वं तृतीयं सूक्तं वामदेवस्यार्थं त्रैष्टुभमान्ने-यम् । 'आ वः षोडश' इत्यनुक्रान्तम् (KSA. 20. 3. p. 17.) । प्रातरनुवाकाद्विनशस्त्रयोर्विनियोग उक्तः Sy.

५. P. omits it.

६. हे ऋत्विग्यजमानाः ! Sy., BB.

७. समन्तात् Sy.

८. युष्माकम् Sy.

९. हविर्भिरग्निं भजध्वम् । कृणुध्वम्—'कृवि हिंसाकरणयोः' लोटि रूपम् Sy. आत्मसात्कुरुध्वम् । शत्रुमारणादियुष्म-दभिमतसिद्धार्थं भजध्वमित्यर्थः । 'कृवि हिंसाकरणयोः' 'धिन्विकृण्वोर च' इत्यु-प्रत्ययः । व्यत्ययेनात्मनेपदम् । करोतेर्वा व्यत्ययेन इत्युप्रत्ययः BB.

१०. अधिपतिम् Sy.

प्रधानाधिपतिम् BB.

११. M. omits words between अभि and स्तोतारम् ॥ रोह्य-माणं द्रवन्तं शत्रून् रोदयन्तं वा । यद्वा 'एषा वा अग्नेस्तनूर्यद्रुद्रः' इति रुद्रात्म-कम् । रुद्रम्—रोदयते: 'रोदोर्णलुक् च (Uṇādi. 2. 179.) इति रक्प्रत्ययः Sy.

१२. देवानामाह्यातारम् Sy. अभिमतानां दातारमाह्यातारं वा । 'बहुलं छन्दसि' इति सम्प्रसारणम् BB.

१३. VM. seems to explain सत्य-यज्ञम् and रोदस्योः together as सत्येन द्यावापृथिव्योः पूजयितारम् । सत्येन should immediately precede पूजयितारम् ।

१४. सत्यस्यान्नस्य दातारम्, यद्वा हविषा देवान् यजन्तम्, यद्वा रोदस्योर्व्याप्य वर्तमानम् Sy. सत्यस्यान्नस्य दातारम् । 'अन्येभ्योऽपि दृश्यते' इति विच्, कृदु-त्तरपदप्रकृतिस्वरत्वम् । यद्वा सत्यम-मोघं यजनं यस्य । यद्वा सत्यमेव यजनं यस्य । यद्वा सत्यस्य परमार्थस्यानन्दलक्षणस्य सङ्गमयितारम् BB.

१५. अग्निरूपेणावस्थितम् BB.

१६. प्रागेव देवं भजध्वम् BB.

अचिन्तितागमनात् । तनयित्नोंः । हिरण्यसरूपम् । रक्षणार्थम् । अन्यदर्थमाह—तनयित्पुरिति
मेघशब्दवद् भयङ्कर इति ।

अयं योनिश्चक्रुमा यं वयं ते जायेव पत्यं उशुती सुवासाः ।

अर्वाचीनः परिवीतो नि षीदेमा उं ते स्वपाक प्रतीचीः ॥ २ ॥

अयं योनिः^१ । अयम् । योनिः^२, वेदिरित्यर्थः^३ । यं^४ योनिम् । वयम् । कृतवन्तः^५ ।
तुभ्यम्^६ । यथा^७ जाया । भत्रे^८ । कामयमाना । शोभनवस्त्रा^९, स्वसमीपे स्थाने कल्पयति^{१०} ।
तथा सति, अस्मदभिमुखः^{११} । ज्वालाभिः^{१२} परिगतः^{१३} । तस्मिन्निषीद^{१४} । इमाः^{१५} स्तुतयः^{१६} । ते^{१७} ।

१. न विद्यते चित्तं यस्मिन् तदचित्तम् ।
चित्तोपलक्षितसर्वेन्द्रियोपसंहारो मरण-
मिति यावत् । तस्मान्मरणात् Sy.
चित्तस्याभावोऽचित्तमन्तःकरणोपसंहारो
मरणमिति यावत् । यद्वा यस्मिन्सति
चित्तं नास्ति तन्मरणमेव, ततः BB.

२. तनयित्पुराणिः स ह्याकस्मिकः तत्स-
दृशात् । तनयित्नोंः—'तनिः शब्दार्थ-
श्चुरादिरदन्तः' 'स्तनिशुधिगुविगमिम-
निभ्यो णेरित्नुच्' (Uṇādi. 3.309.)
इतील्लुप्रत्ययः । चित्स्वरेणान्तोदात्तः ।
मुपा सहैकादेशे एकादेशस्वरः Sy. कीदृ-
शादचित्तात् ? तनयित्नोंः, तनयित्नुम-
घस्तादृशात्, अग्निश्चितकालत्वात् ।
'स्तन शब्दे' । चुरादिरदन्तः BB.

३. ०सतूपम् P. सुवर्णप्रभमेवविधम् Sy.
हिरण्यवर्णम् BB.

४. ०णात्थंम् P. वो युष्माकमवसे रक्षणाय
तृप्तये वा BB.

५. अन्त्यं० P.

६. M. omits words between
रक्ष and इति ।

This stanza=TS. I. 3. 14. 1.

७. योनिष्ट इन्द्र निषद इति मन्त्रः M.

and P.

८. हे अग्ने ! Sy.

९. तव स्थानं भवति Sy.

१०. त्यत्थंः P.

११. अयं M. उत्तरवेदिलक्षणं प्रवेशम् Sy.

१२. कुमं । चक्रुम—करोतेर्लिटि रूपम् ।
वाक्यभेदाग्निघाताभावः Sy.

१३. त्वदर्थम् Sy.

१४. अयं M. तत्र दृष्टान्तः—यथा Sy.

१५. भत्रे P. पतिम् Sy.

१६. शोभनवस्त्रोपेता जाया स्वात्मसमीपे
तस्य स्थानं करोति तद्वत् Sy.

१७. ०यन्ति P.

१८. M. omits words between
जाया and अस्मदभिमुखः ॥ अर्वा-
चीनः—'विभावाञ्चेरदिक०' इति खः
Sy.

१९. यष्टव्यदेवैस्तेजोभिर्वा परिवीतः । परि-
वीतः—'व्येञ् संवरणे' । कर्मणि निष्ठा ।
यजादित्वात्सम्प्रसारणम् । 'गतिरनन्तरः'
इति गतेः स्वरः Sy.

२०. उत्तरवेद्यामुपविश Sy.

२१. ज्वालाः स्तुतयो वा Sy.

२२. तत्र स्थितस्य तव Sy.

मुष्ट्वपवक्तव्यप्रज्ञ ! प्रतिमुखगमनाः ।

आश्रुवृते अटपिताय मन्मं नृचक्षसे सुमृलीकार्यं वेधः ।
देवार्यं शस्तिममृताय शंसं प्रावैव सोता मधुषुद्यमीले ॥ ३ ॥

आ श्रुष्वते । स्तोतृणामभिलपितमाभिमुख्येन श्रुष्वते । दर्परहिताय । पूजनीय !
मनुष्याणां द्रष्टे । मुष्टु सुखयिन्ने । हे वेधः ! देवार्यं । शस्तिं शस्त्रम् । अमरर्णाय । शंस
इति होतारमुद्गाताऽनुशास्ति । यथा प्रावाभिषवप्रवृत्तः । मचुरसस्य । सोता, शब्दं करोति,
एवमहम् । यमग्निम् । सामभिः स्तौमि ।

त्वं चिन्नः शम्या अग्ने अस्या ऋतस्य बोध्यृतचित्स्वाधीः ।
कृदा तं उक्था संधुमाद्यानि कृदा भवन्ति सुख्या गृहे ते ॥ ४ ॥

त्वं चित् । त्वम् । एव । अग्ने ! अस्मान् । यज्ञस्य । अस्याः स्तुतेः । कर्मणे, समर्थान्

१. ०पवक्तव्य० is suggested for ०पवक्तव्य० ॥ हे स्वपस्क ! सुकर्मजग्ने ! त्वम् Sy.
२. त्वदभिमुखाः प्रवर्तन्ते Sy.
३. VM. ignores उ ।
४. स्तोत्राकर्णनपराय । आश्रुष्वते—'शतुरनुमः०' इति विभक्तेरुदात्तत्वम् Sy.
५. अदृप्तायाप्रमत्ताय Sy.
६. ०नीया P. M. omits words between स्तोत्राणां and पूजनीय ॥ मन्म स्तोत्रम् Sy. ७. द्रष्टः M. नृणां द्रष्टे Sy. ८. सुसुखाय Sy.
९. स्तोत्राणां कर्तॄर्हे स्तोतः ! Sy.
१०. तस्मा अग्नये Sy.
११. शास्ति M. शस्ति P. शस्त्रं च Sy.
१२. मरणधर्मरहिताय Sy.
१३. होता तमुद्गाता M.
१४. उद्गाताऽशास्ति P.
१५. तत्र दृष्टान्तः—यथा प्रावा सोमस्य Sy.

१६. मदकरस्य सोमस्य सोता Sy.
१७. सातो P. तद्दत् सोमाभिषवं कुर्वाणो यजमानः Sy.
१८. M. omits words between प्रावा and यमग्निम् ।
१९. स्तौति । तस्मै शंसति समन्वयः । यद्वा । मधुषुत् सोममुद्यजमानोऽग्निमीडे स्तौति । तत्र दृष्टान्तः । यथा प्रावा सोमस्य सोता शब्दं करोति 'प्रीते बन्दन्तु प्र वयं वदाम् प्रावभ्यः' (RV. 10. 94. 1.) इत्यत्र प्राणां शब्दकर्तृत्वं श्रुतमिति । ईळे—'ईड स्तुती' लटि 'लोपस्त आत्मनेपदेषु' इति तलोपः । यद्वा लिटि तशब्दस्य एशादेशे कृते रूपम् Sy. २०. अस्मत्सम्बन्धिनोऽप्य कर्मणो देवता भवति Sy. २१. अस्मदीयं स्तोत्रम् Sy. २२. स्तुतेः M.
२३. शमीशब्दः कर्मनाम Ngh. 2. 1.
२४. ०मर्थान् P.

कुरु । कृत्वा च तां बुध्यस्व । शोभनाध्यानः । कदा । तव । उक्तानि । मदीयानि देवैः सह
मदननिमित्तानि । भवन्ति । सख्यानि । त्वदीयानि । अस्माकं गृहे ।

कथा ह तद्वरुणाय त्वमग्ने कथा दिवे गर्हसे कन्न आगः ।
कथा मित्राय मीळुह्ये पृथिव्यै ब्रवः कदर्यम्णे कद्ग्राय ॥ ५ ॥

कथा ह । अग्ने ! त्वम् । अस्मदीयम् । एनः । कथम् । वरुणाय । गर्हसे । कथं
वा दिवे, एतैः पापं कृतम् इति गर्हा । किं वा । अस्माकमेनः । कथं वा । मित्राय । कामानां
सेवत्रे । पृथिव्यै च । अस्मान् ब्रूयाः । किं वा । अयंम्णे । भगाय वेति ।

१. ०ध्यस्वा P.

२. ०ध्यानं P. मुकर्मा सुध्यानो वा त्वम्
Sy.

३. कस्मिन् काले Sy.

४. शस्त्राणि Sy.

५. M. omits words between
शोभना० and निमित्तानि ॥ सहमद-
निमित्तानि । सधमाद्यानि—मादय-
तेष्वन्तस्य 'अचो यत्' इति यत् ।
'सधमादस्थयोः०' इति सहस्य सधादेशः
Sy.

६. भविष्यन्ति । भवन्ति—'विभाषा कदा-
कह्योः' (Pa. ३. ३. ५.) इति भविष्य-
दर्थे लट् Sy.

७. त्वया सह Sy.

८. तथास्मदीये गृहे Sy.

९. VM. ignores ऋतचित् ॥ ऋत-
चित् सत्यज्ञ ! हे अग्ने ! Sy.

१०. ०मेन P. पापम् Sy.

११. ०थम P. केन हेतुना । कथा—कि-
शब्दात् 'था हेतौ च छन्दसि' इति
थाप्रत्ययः । 'प्राग्दिशो विभक्तिः' इति
विभक्तिसंज्ञायां 'किमः कः' (Pa. 7.
2. 103.) इति कादेशः Sy.

१२. पुराणा० P.

१३. गर्हापूर्वमावेदयेः Sy.

१४. कथं तत् पापमावेदयेः Sy.

१५. द्युलोकाय द्योतमानाय सूर्याय वा Sy.

१६. नतैः P.

१७. किमस्ति । त्वत्परिचरणाभ्रास्तीत्यर्थः Sy.

१८. M. omits words between
दिवे and एनः ॥ तत्पापम् Sy.

१९. ०थम M.

२०. P. omits वा ।

२१. तथा अभिमतफलसेवत्रे । मीळुह्ये—
'मिह सेचने' । क्वसौ 'दाश्वान् साह्वान्
मीद्वान्' इति निपातितः Sy.

२२. वा M.

२३. ब्रूयां M. आगो ब्रूयाः । ब्रवः—'ब्रूज्
व्यक्तायां वाचि' । लेटि 'लेटोऽडाटो'
इत्यडागमः । पादादित्वादिनिघातः ।
आगमस्यानुदात्तत्वाद् घातुस्वरः Sy.

२४. कथं ब्रूयाः Sy.

२५. ०यंन्ने P.

देवाय Sy.

२६. एतन्नामकाय च देवाय Sy.

२७. VM. ignores ह ॥ ह इति पूरणः
Sy.

कद्विष्यासु वृधसानो अग्ने कदाताय प्रतवसे शुभये ।

परिज्मने नासत्याय क्षे ब्रवः कदग्ने रुद्राय नृधे ॥ ६ ॥

कद्विष्यासु । किम् । आयतनेपु । वर्धमानः, त्वम् । अग्ने ! प्रकृष्टबलाय । कल्याणं गच्छते । वाताय । ब्रूयाः । कदिति पूरणमेकं पदम् । परितो गन्त्रे । नासत्याय, अश्विनोरन्यतरस्य संज्ञेयम् । क्षमा पृथिवी, तस्यै । मनुष्याणां पापकृतां निहन्त्रे ।

१. वामदेवस्यायम् SKN.

२. कथं ब्रूयाः Sy. कदा SKN.

३. आग्नीध्रीयादिधिष्येषु Sy. धिष्येषु स्वेषु स्थानेषु SKN.

४. घृताद्याहुतिभिर्वर्धमानस्त्वम् । वृधसानः—'वृधु वर्धने' 'असानच्' इत्यनुवृत्तौ 'ऋञ्जिवृधिमन्दिसहिभ्यः कित्' इत्यसानच् प्रत्ययः कित्त्वादगुणः । चित्त्वादन्तोदात्तः Sy. प्रथमासमानाधिकरणे शानचो गुणाभावो व्यापत्तिश्च मकारस्य सकारेण । वैष्यं होतृत्वे वर्तमानो वर्धस इत्यर्थः SKN.

५. किंविशिष्टाय ? प्रकृष्टबलाय SKN.

६. M. omits words between किम् and कल्याणम् ॥ लयाणं M. शुभस्य प्रापयित्रे । शुभये—'या प्रापणे' । विच् । 'तत्पुरुषे कृति बहुलम्' इति द्वितीयाया अप्यलुक् । कृत्स्वरः Sy. शुभयेवे इति प्राप्ते शुभयुशब्दस्यायं छान्दस उकारलोपः, ततश्चतुर्थी । सर्वभूतानां कर्तव्यत्वेन शुभेन तद्वते SKN.

७. वायवे Sy. एवं गुणविशिष्टाय वात्स्यायार्थाय तेनोपध्यायमानः SKN.

८. ब्रवीषि । कदा प्रज्वलयिष्यसीत्यर्थः SKN.

९. कथं ब्रूयाः Sy. कदा SKN.

१०. सर्वतो गन्त्रे SKN.

११. सत्यस्य नेत्रे । यद्वा न विद्यतेऽस्त्यं यस्य तस्मै । यद्वा नासत्यायेति वचनव्यत्ययः । नासत्याभ्यामश्विभ्याम् Sy. सत्यायैव SKN.

१२. ०रन्य . . . अपहृताग्निहन्त्रे नासत्यायाश्विनोरन्यत M.

१३. ०ज्ञेय P.

१४. क्षा इति पृथिवीमाह । क्षियन्ति निवसन्त्यस्यां प्राणिन इति तस्यै पृथिव्यं । क्षे—'क्षि निवासगत्योः' । 'अन्येभ्योऽपि वृश्यते' इत्यधिकरणे डः । ततष्ठाप् । चतुर्थ्यैकवचने 'आतो धातोः' इत्यत्र 'आतः' इति योगविभागादाकारलोपः Sy. 'क्षि हिंसायाम्' इत्यस्य डप्रत्यये टिलोपे चतुर्थ्यमितद्रूपम् । भौमानां रसानां हिंसित्रे शोषयित्रे, इत्यर्थः SKN.

१५. तृणाम् । नृधे—'हन हिंसागत्योः' । 'बहुलं छन्दसि' इति विवप् Sy. शत्रुमनुष्याणाम् SKN.

१६. M. omits words between ०रस्य and पाप० ।

१७. ०कृता P.

१८. हन्त्रे Sy.

रुद्राय चेंति ।

कथा महे पुंष्टिभराय पूष्णे कद्रुद्राय सुमंखाय हविर्दे ।
कद्रिष्णवे उरुगयाय रेतो ब्रवः कदग्ने शरवे बृहृत्यै ॥ ७ ॥

कथा । कथं वा । महते । पुष्टेः पीपकार्ये । पूष्णे । किं वा । रुद्राय । अग्नेये स्विष्ट-
कृते—यज्ञस्य शोभनस्य कर्त्रे । देवैभ्यो हविषो दात्रे । किं वा । विष्णवे । उरुक्रमणाय । रेतो
रेचयतीति पापमुच्यते । किं वा । अग्ने ! हिंसिकार्ये निःश्रुतये । महृत्यै । ब्रव इति ।

१. देवाय Sy. एवंगुणविशिष्टाय रुद्राय
वाताय चैवंगुणविशिष्टाय । एवंगुण-
विशिष्टं वातं रुद्रञ्च यष्टुमित्यर्थः ।
स्तुतिर्वा । कदा ब्रवो ब्रवीषि कथयि-
ष्यसि । अथवा देव्ये होतृत्वे व्यवस्थितो-
ऽग्निराशास्यते । कदा स्वेषु स्वानेषु
बर्धमान ! हे भगवन्नग्ने ! उक्तगुणाय
वाताय रुद्राय च । प्रदर्शनार्थं चेतत् ।
अग्न्याभ्योऽपि देवताभ्यो मुख्ययजमान-
स्यैतानि हवीषि ब्रवो ब्रवीषि कथयसि ।
देव्ये होतृत्वे वर्तमानः स्तुतिर्वा कदा
ब्रवीषि । कदाऽस्माकमयं मनोरथः सम्प-
द्यत इत्यभिप्रायः SKN., N. 2. 7. ;
SKN. II. 57.

२. केन हेतुना पापं ब्रवीषाः Sy. -

३. ०हत P.

४. पुष्टे पुषाकया P. पुष्टिधारकाय ।
पुष्टिभराय—'डुभृञ् धारणपोषणयोः'
'संज्ञायां भृत्वृजि०' इत्यादिना खच् ।
'अरुद्रिषवदजन्तस्य मुम्' इति पूर्वपदस्य
मुमागमः । चित्त्वादन्तोदात्तः । समासे
कृत्स्वरः Sy.

५. एतन्नामकाय देवाय Sy.

६. कथं ब्रूयाः ? Sy.

७. सुपूजनीयाय सुयज्ञाय वा Sy.

८. M. omits words between
०ग्नेये and देवेभ्यः ।

९. ०षिवे M. अग्निरूपेण देवानां हविर्दात्रे ।
यद्वा स्विष्टकृत्स्वाद्द्विवो दात्रे ।
हविर्दे—'अनुदात्तस्य च यत्रोदात्तलोपः'
इति सुप उदात्तत्वम् Sy.

१०. उरुभिर्बहुभिर्गीयमानाय । यद्वा प्रभूतकी-
र्तये Sy.

११. कथं वदेः Sy.

१२. M. reads हि for हि ।

१३. शृणाति पक्वा ओषधीरिति शरुः शरत्
संबत्सरः । यद्वा हिंसिका निःश्रुतिः ।
शरवे—'शू हिंसायाम्' 'शूस्वृस्निहित्र-
ष्यसि' इत्यादिना उप्रत्ययः, 'नित्'
इत्यनुवृत्तेराद्युदात्तः Sy.

१४. शरवे निःश्रुत्यै वा Sy.

१५. कथं पापं ब्रूयाः Sy.

१६. M. omits words between
हिंसिकार्ये and इति ॥

कथा शर्षीय मरुतामृताय कथा सुरे बृंहते पृच्छयमानः ।
प्रति ब्रवोऽदितये तुराय साधा दिवो जातवेदश्चिकित्वान् ॥ ८ ॥

कथा^१ । कथम् । अपां मरुताम् । वेगाय । सत्यभूताय । किं वा । सुर्याय । महते ।
पृच्छयमानः, 'किंमनेन पापं कृतमुत भद्रम् ?' इति प्रश्नः । प्रतिब्रूयाः । अदीनाय । वायवे,
'यद्वा तद्वाऽस्मि, हितं वक्तव्यम् ।' तदर्थम् । दीप्तान् देवान् प्रति । गच्छ । हे जातघन ! प्राज्ञः ।

अतेन अतं नियतमीळ आ गोरामा सचा मधुमत्पक्रमग्रे ।
कृष्णा सती रुशता धासिनैषा जामर्येण पर्यसा पीपाय ॥ ९ ॥

अतेन । सत्येन । उदकम् । नित्यसम्बन्धम् । गोः । [तद् । आ समन्तात्] अग्ने !
पयः । कृष्णवर्णा । सती । एषा गोः । [इवेतेन] धासिः इत्यन्ननाम, धारकेण पातकेन वा ।

१. Originally M. omitted the *pratika*. कथा शर्षा is however subsequently added in a different hand.

२. हे अग्ने ! Sy.

३. केन हेतुना मदीयमागः प्रतिब्रूयाः Sy.

४. M. omits words between कथम् and मरुताम् ।

५. बलभूताय गणाय Sy.

६. गन्त्रे सत्यभूताय वा Sy.

७. कथं वदेः Sy.

८. सुरे—सर्वविधीनां छन्दसि विकल्पित-
त्वात् डेर्यत्वाभावः । 'अतो गुणे' इति
पररूपत्वम् Sy.

९. तेन पृच्छयमानः सन् । पृच्छयमानः—
'पृच्छ जीप्सायाम्' । कर्मणि यक् । 'ग्रहि-
ज्या०' आदिना सम्प्रसारणम् । ज्ञानचो
लसार्वधातुकानुदात्तत्वे यक् स्वः Sy.

१०. मदीयमागः कथं प्रतिब्रूयाः Sy.

११. देव्यं, अदीनाय वा Sy.

१२. त्वरितगमनाय वायवे च तुराय वा Sy.

१३. द्वितं P. १४. तदर्थं P.

१५. साधय । यद्वा दिवो द्युलोकस्य यज्ञ-
वहनलक्षणं कार्यं कुरु । साध—'राध
साध संसिद्धौ' । अन्तर्भावितण्यर्थस्य लोटि
व्यत्ययेन शप् Sy.

१६. यस्मादेवं तस्माद् हे अग्ने ! Sy.

१७. तत्सर्वं जानानस्त्वम् Sy.

१८. सत्यभूतेन यज्ञेन Sy.

१९. अहम् M. २०. अनुस्यूतम् Sy.

२१. स्ते M. After समन्तात् M. leaves
blank space to indicate
omission. On the margin,
it is written अत्र ग्रन्थपातः । The
text within brackets is
conjectural.

२२. ग्ने M. २३. गौ M.

२४. इ(इ)च्छेतेव M. The reading is
conjectural.

२५. Ngh. II. 7.

२६. प्राणिनां धारकेण Sy.

२७. ०केव्यन M.

जनितमनुष्येण = वर्धितमनुष्येण । पयसा । आप्यायते ।

ऋतेन हि प्मा वृषभश्चिदुक्तः पुमां अग्निः पयसा पृष्टयेन ।
अस्पन्दमानो अचरद्वयोधा वृषां शुक्रं दुदुहे पृश्निरूधः ॥ १० ॥

ऋतेन । सत्येन । हि । स्म । कामानां वर्षिता । गवां जघनाधंभवेन । पयसा
हुतेन । अग्निः । पुमान् । रक्षसामनन्ववचाराय, अस्पन्दमानः । चरति । देवेभ्योऽन्नस्य दाता ।
तथा वर्षिता । उदकम् । दोग्धि । पृश्निवर्णः । द्युलोकस्योधः ।

ऋतेनाद्रिं व्यसन्भिदन्तः समङ्गिरसो नवन्तु गोभिः ।
शुनं नरः परिं षदन्नुपासंमाविः स्वर्भवज्जाते अग्नौ ॥ ११ ॥

ऋतेन । अग्ने ! यज्ञेन । शिलोच्चयम् । व्याक्षिपन् । विदारयन्तः । सङ्गताश्चासन् ।

१. जायन्त इति जाः प्रजाः । तासाम्
अमर्येणामरणनिमित्तेन तेन Sy.
२. प्रजाः प्याययति । तवैव महिमा यद्र-
सान् परिणामयन्नेवं करोषि । पीपाय—
प्यायतेः लिटि 'लिङ्घञोश्च' इति
पीभावः Sy.
३. P. omits the commentary
on this stanza. VM. ignores
ईळे । आमा । सचा and मधुमत् ॥
ईळे आयाचे सांनाप्यादिहविरथं गव्यं
पयस्त्वां याचे इत्यभिप्रायः । आमा
अपक्वा सा गौः । मधुमत् माधुर्योपितम् ।
सचा सह धारयति Sy.
४. सत्येन P. सत्यभूतेन Sy.
५. हि ष्म चित् इति त्रयः पूरणाः Sy.
६. ंतात्तो P.
अभिमतफलवर्षकः Sy.
७. ंनांडभं P. धारकेण Sy.
८. श्रेष्ठः सः Sy.
९. ंक्षसमं P.
१०. ंचारय P.

११. स्पन्द० P. एकत्रावस्थितः सन्नेव Sy.
१२. सर्वत्र तेजसा चरति Sy.
१३. अग्नदः सोऽग्निः Sy.
१४. अयां वर्षकः Sy.
१५. पयः Sy.
१६. दुदुहे—द्विकर्मकोऽयं धातुः Sy.
१७. सूर्यः Sy.
१८. ंलोकाध० P. अन्तरिक्षं मेघं वा ।
'अकथितञ्च' इति कर्मसंज्ञा Sy.
१९. VM. ignores चित् and अक्तः ॥
अक्तः सिकतो भवति । अक्तः—'अञ्जू
व्यक्तिभक्षणगतित्वु' । कर्मणि निष्ठा Sy.
२०. यज्ञेन हेतुना Sy.
२१. ंच्चयम P. गवां निरोधकं पर्वतम्
Sy.
२२. प्यक्षि० P. व्यक्षिपन् । असन्—अस्य-
तेर्लुङि च्लेः 'अस्पतिवक्ति० इत्यादि-
नाडादेशः । 'अनित्यमागमशासनम्' इति
द्युगभावः Sy.
२३. विदारयन्तः सन्तः Sy.
२४. समगच्छन्त Sy.

अङ्गिरसः । पशुभिः । सुखस्य कर्त्रीम् । उपसं च । मनुष्याः । लक्षीकृत्ये । निषण्णा आसन् ।
युलोकश्च । आविरभवत् । प्रादुर्भूते । अग्नौ ।

ऋतेन देवीरमृता अमृक्ता अर्णोभिरापौ मधुमद्विरग्रे ।

वाजी न सर्गेषु प्रस्तुमानः प्र सदमित्स्त्रवितवे दधन्युः ॥ १२ ॥

ऋतेन । सत्येनेव^{११} । देव्यः^{१२} । अमृताः^{१३} । अनाधृष्टा^{१४} रक्षोभिः । अर्णः^{१५} शब्दो वीची-
वचनः^{१६} । आपः^{१७} । मधुरसवद्विः^{१८} । अर्णोभिः^{१९} सह । अग्ने !^{२०} अश्वः^{२१} । इव । विसर्गेषु^{२२} । ह्येषाशब्दं
कुर्वन् । सदा । एव । सवणाय । आप एवविधाः^{२३} प्रदध्वन्युः^{२४} । ध्वनेः^{२५} शब्दकर्मण एतत् रूपम्,
अनुरुद्योगकर्मण्यपर इति ।

मा कस्य यच्चं सदमिद्धुरो गा मा वेशस्यं प्रमिनतो मापेः ।

मा भ्रातुरग्रे अनृजोऋणं वेर्मा सख्युर्दच्चं रिपोर्भुजिम ॥ १३ ॥

मा कस्य । मा । कस्यचित्^{२६} । सर्वदा । एव । धनम् । अपहरतः । पूजां गमः ।

१. अंशिर० P. मेघातिथिप्रभृतयः Sy.
२. ततस्ते गोभिः Sy. ३. सुखेन Sy.
४. ०नुष्यं M. कर्मणां नेतारस्ते Sy.
५. परितः Sy.
६. आस P. प्राप्नुवन् Sy.
७. ०कस्य श्व P. सूर्योऽपि Sy.
८. आपि भवेत् M.
९. मयनेन निष्पादिते सत्यभूदिति Sy.
१०. सर्वमेतत् त्वयि Sy.
११. यज्ञेन वा हेतुना Sy.
१२. देव्यो नद्यः Sy.
१३. अमरणहेतवः Sy.
१४. रक्षःप्रभृतिभिरवाधिताः Sy.
१५. अर्ण० P. अर्णःशब्दो वीचीवचनः
should immediately follow
अर्णोभिः सह and precede अग्ने !
१६. आप्तव्याः सत्यः । आपः—'आप्त
व्याप्ती' । 'आप्नोतेः क्विच् ह्रस्वश्च' इति

- कर्मणि क्विप् । 'अप्तुन्'—इत्यादिना जसि
वीर्यः Sy. १७. माधुयपित्तः Sy.
१८. उदकैर्युक्ताः Sy.
१९. Omitted in M.
२०. तत्र दृष्टान्तः यथा Sy.
२१. प्रेरणेषु Sy.
२२. प्रोत्साह्यमानः अश्वः प्रगच्छति तद्वत् ।
प्रस्तुमानः स्तोभतिरचंतिकर्मा Sy.
२३. ०ध्वन्यु M. ०दधत्युः P. प्रगच्छन्ति
Sy. २४. ध्वने M.
२५. कस्यचित् अपि जन्तोः Sy.
२६. सर्वं वा M. सर्वं P. सर्वेव Sy.
२७. Omitted in P. २८. यज्ञम् Sy.
२९. अस्माकं हिसकस्य । हरः—'ह प्रसह्य-
करणे' । क्विप् । 'बहुलं छन्दसि' इत्यु-
त्वम् । 'सावेकाचः' इति विभक्तेरुदा-
त्तत्वम् Sy. ३०. पूजा P.
३१. कदाचिदपि (मा) गच्छ Sy.

मा च । मनुष्यस्य । हिसतः । मा च । अस्माकं बन्धोः । तथाऽस्माकं भ्रातुः । [अग्ने] कुटिलस्य । ऋणं हविः । मा । वेः, वेतिः कान्तिकर्मा । वयम्, मा सख्युः । शत्रोर्वा । धनम् । भुजेम, अपि तद्वृत्तमीयमेव भुजेम, तदर्थमस्मास्वेवागच्छेति ।

रक्षा णो अग्रे तव रक्षणेमी रारक्षाणः सुमख प्रीणानः ।

प्रतिं प्फुर वि रुंज वीड्वंहो जहि रक्षो महि चिद्वावृधानम् ॥ १४ ॥

रक्षा णः । रक्षं । अस्मान् । अग्ने ! त्वदीयैः । रक्षणैः । रक्षणशीलस्त्वम् । हे शोभनयज्ञ ! प्रीयमाणः । प्रतिगच्छ । भग्नं च कुरु । वृडम् । हन्तुभूतम् । एतदेवाह—नाशय । महत् । अपि । वर्धमानम् ।

१. प्रातिवेश्यस्य यज्ञं मा गाः Sy.

२. हिसकस्य Sy.

३. यज्ञं (मा)गच्छ Sy.

४. तथा मद्ब्रुवतिरिक्तस्य बन्धोर्यज्ञम् Sy.

५. Both M. and P. read अपि ।
The reading is conjectural.

६. कुटिलचित्तस्य Sy.

७. षडम P. ऋणवद्द्वयं हविः Sy.

८. हवेः M. वेः P.

९. कामयेयाः Sy.

१०. वति P. Ngh. II. 6.

११. M. omits वयम्, मा ॥ तथा वयमपि Sy.

१२. सख्यु P. मित्रस्य Sy.

१३. भोगसमर्थं धनम् Sy.

१४. भुजेम M. D. मा भुञ्जीमहि, किन्तु त्वया दत्तं धनं भुञ्जीमहि । भुजेम— 'भुज पालनाभ्यवहारयोः' । आशीर्लिङ् व्यत्ययेन परस्मैपदम् । 'लिङ्पाशिष्यङ्' इत्यङ्प्रत्ययः Sy.

१५. ०यमत्र M.

१६. ०द्वयं० P.

१७. ०स्त्रेव ग० M.

१८. रक्ष P. १९. ण P.

२०. पालय Sy.

२१. णः—'नश्च धातुस्योरुषुभ्यः' इति संहितायां णत्वम् Sy.

२२. श्वनैः Sy.

२३. ०शील M. भृशमस्माकं रक्षिता ।
रारक्षाणः—रक्षेर्यङ्लुकि चानशि रूपम् Sy.

२४. सुयज्ञ ! सुधन ! इति वा Sy.

२५. हविर्भिः प्रीतस्त्वम् Sy.

२६. अस्मान् प्रतिदीप्यस्व Sy.

२७. ०डम P.

२८. M. omits वृडम् । हन्तु ॥ पापम् Sy.

२९. विशेषेण नाशय । जहि—'हन हिंसागत्योः' । लोटि 'हन्तेर्जः' इति जादेशः, आभाच्छास्त्रीयस्यासिद्धत्वात् 'अतो हे' इति लुक् न भवति Sy.

३०. वर्धमानं वृद्धं वा बाधकम् Sy.

३१. VM. ignores रक्षः ।

एभिर्भव सुमना अग्ने अकैरिमान्स्पृश मन्मभिः शूर वाजान् ।

उत ब्रह्माण्यङ्गिरो जुषस्व सं ते श्स्तिर्देववाता जरेत ॥ १५ ॥

एभिः । एभिर्मन्त्रैः । त्वमग्ने ! सुमतिः । भव । तथा शूर ! इमानि । हवीषि च । स्पृश । मननकुशलैः—प्रज्ञापकैः । तेजोभिः । अपि च । शस्त्राणि । अग्ने ! सेवस्व । तैः सह, ते, अग्ने ! देवैर्भवद्गुणश्रवणपरैः प्राथिता । स्तुतिश्च । सञ्जरेत भवद्गुणं स्तुयात्, इति ।

एता विश्वा विदुषे तुभ्यं वेधो नीथान्यग्ने निण्या वचांसि ।

निवचंना क्वथे काव्यान्यशंसिषं मतिभिर्विप्रं उक्थैः ॥ १६ ॥

एता विश्वा । एतानि । विश्वानि । विदुषे । तुभ्यम् । हे विधातः ! प्रशस्यानि । अन्तर्हितभवद्गुणानि । वचांसि । क्रान्तप्रज्ञाय तुभ्यम् । आभिमुख्येन वचनीयानि । काव्यानि—

१. मदीयैः Sy.

२. शोभनमनस्कः Sy.

३. शूरो P.

४. मानी P. इमानस्मदीयान् हविल्लक्षणान् Sy.

५. प्रतिगृहाण । 'स्पृश संस्पृशने' । तुवादिः Sy.

६. स्तोत्रैः सह Sy.

७. अचनीयैः शस्त्रैः Sy.

८. M. omits तेजोभिः and अपि च ।

९. मन्त्रान् Sy.

१०. अङ्गति हवीषिप्राप्नोतीत्यङ्गिरा अग्निः । यद्वा 'येऽङ्गिरा आसंस्तेऽङ्गिरसोऽभवन्' (AB. 3. 34.) इति ब्राह्मणम् । तेषामङ्गिरसां कारणत्वाद्गनेरङ्गिरस्त्वम् । तत्कारणत्वे च मन्त्रः—ये अङ्गिरसः सूनवस्ते अग्नेः परि जज्ञिरे' (RV. 10. 62. 5.) इति । तादृश हे अग्ने ! Sy.

११. ने M.

१२. ऽथिमा M. प्रात्विं P. देवार्थं गता

देवात् स्तोतुं प्राप्तेत्यर्थः । देववाता—'वा गतिगन्धनयोः' । 'गत्यर्थार्कर्मक०' इति कर्तरि क्तः । देवः—पचाद्यजन्तः । 'धते च' इति चतुर्थ्यन्तस्य पदस्य प्रकृतिस्वरः Sy.

१३. स्तुतीदच P. शंसनम् Sy.

१४. संवर्धयतु Sy.

१५. ऽद्गुणां P.

१६. स्तूया० M. and P.

१७. Omitted in P.

१८. सर्वाणि Sy.

१९. कर्मविषयज्ञानवते Sy.

२०. फलप्रापकाणि Sy.

२१. M. omits words between हे and अन्त०

२२. तर्हि भ० M.

नेयार्थानि गूढानि Sy.

२३. काव्यानि Sy.

२४. ०प्रज्ञा P. क्रान्तर्वाशिने Sy.

२५. नितरां वक्तव्यानि Sy.

२६. कविभिर्देवाविभिः कृतानि Sy.

कवेर्भवतः कर्माणि । ग्रहमण्डसिपम् । पूजनीयैः । सूक्तैः । मेधावी ।

IV.4.

कृणुष्व पाजः प्रसितिं न पृथ्वीं याहि राजेवामवाँ इभेन ।
तृथ्वीमनु प्रसितिं दृष्टानोऽस्तासि विध्यं रक्षसस्तपिष्ठैः ॥ १ ॥

कृणुष्व । विस्तारय । ज्वालालक्षणं बलम्, तेज एव वा पाजः ! प्रसितिः प्रबन्धनात्

१. अबोचम्, तानि सेवस्वेत्यर्थः Sy.
२. मननीयैः स्तोत्रैः Sy.
३. शस्त्रैश्च सहितः Sy.
४. M. omits सूक्तैः and मेधावी ॥ प्राज्ञोऽहम् Sy.
५. VM. ignores अग्ने ॥
६. 'कृणुष्व पाजः' इति पञ्चदशर्चं चतुर्थं सूक्तं वामदेवस्यार्थं त्रैष्टुभं रक्षोहाग्नि-देवताकम् । कृणुष्व पञ्चोना राक्षो-घ्नम्' इत्यनुक्रमणिका (KSA. 20. 4. p. 17) । प्रातरनुवाकाश्विनशस्त्रयोः सूक्तविनियोगः । प्रवर्ग्येऽभिष्टवे 'कृणुष्व पाजः' इत्याद्याः पञ्चर्चो विनियुक्ताः । सूत्रितञ्च—'कृणुष्व पाजः प्रसितिं न पृथ्वीमिति पञ्च' (ASS. 4. 6.) इति Sy. वामदेवस्य SKN. वामदेवस्यार्थम् Dur.
७. हे अग्ने ! Sy. अग्निप्रच्यते SKN. हे भगवन्नग्ने ! Dur.
८. कुरुष्व विस्तारय । 'कृवि हिंसाकरणयोः' । लोटि 'धिन्विकृणुष्वोर च' इत्युप्रत्ययः । व्यत्ययेनात्मनेपदम् । 'विकरणस्वरस्तु सतिशिष्टोऽपि लसार्वधानुकस्वरं न बाधते' इति लसार्वधानुकस्वरः

- (PMBH. on Pa. 6. 1. 158. 11.) Sy. कुरु SKN. कुरुष्व Dur., Mah., U. कुरुष्व—'कृवि हिंसा-करणयोः' । व्यत्ययेनात्मनेपदम्... करोतेर्विकरणव्यत्ययेन वा धनुः BB.
९. 'ओजः, पाजः शवः' इति बलनामानि ॥ (Ngh. 2. 9.) बलं ज्वालामहात्म्यम्... पाजः पालनात् SKN. एतदात्मीयं पाजो बलम् Dur. पाज इति बलनामसु पठितम् Mah., U. बलेन हि पात्यते जनः BB.
१०. M. reads एव वा । कृणुष्व for कृणुष्व... वा ।
११. वाजः P. तेजःसंघम् Sy.
१२. ऽसिति P. The passage 'प्रसितिः... मृगग्रहणाय' should immediately follow पृथ्वीम् and precede प्रसुतिम् ॥ तत्र दृष्टान्तः । यथा मृगयुः... प्रकर्षेण सीयते बध्यत इति प्रसितिर्वागुरा, तादृशीं प्रसितिं पक्षिग्रहणाय वनग्रहणेव प्रसारयति तद्व-त्त्वमपि रक्षांसि हन्तुं महद्बलमप्रतस्तनुष्व Sy. प्रसितिश्च वागुरा जालं वा तद्वत् SKN.

तन्तिर्वा जालं वा मृगप्रहणाय, पृथ्वीम् । प्रसितिम् । इव । याहि राजेव ।

१. ०र्वाजा P. Cf. N. 6. 12. प्रसितिः प्रसयनात् । तन्तुर्वा । जालं वा ।
२. विस्तीर्णम् Sy., Dur., BB. पृथिवीं विस्तीर्णां कृत्वा SKN. तत्र दृष्टान्तः । पृथ्वीं विशालाम् Mah.
३. ०तिद् P. वागुरातन्तुमिव जालमिव वा Dur. प्रसितिर्जालम् । 'विञ् बन्धने' । प्रकर्षेण सीयन्ते बध्यन्ते पक्षिणो यथा सा प्रसितिस्ताम् । . . . पक्षिप्रहणाय प्रसारितं जालमिव शत्रुप्रहणाय बलं प्रसारयेत्यर्थः Mah. अथ कोऽर्थः ? कुरुष्व बलं वागुरामिव पृथिवीम् । यद्वा जलमिव पृथु U. प्रसतिः प्रसयनात् । प्रकर्षेण सीयते बध्यत इति प्रसितिः, बहुसूत्रनिर्मिता मृगप्राहिणी पाश्या नाम, मत्स्यप्रहर्णं जालं नाम । पक्षिप्रहर्णं च विसरो नाम प्रसितिरुच्यते । . . . यथा लुब्धको मृगप्रहर्णार्थं पाश्यां करोति, वनगहनेषु स्थापयति, यथा वा मत्स्य-प्रहर्णार्थं जालं करोति जले प्रसारयति । यथा पक्षिप्राही तद्प्रहर्णार्थं विसरं करोति नदीपुलिनादीं विसारयति, तथा त्वमपि महद् बलं रक्षांसि हन्तुं कृणुष्व, अग्रतो विस्तारयेत्यर्थः BB.
४. नकार इवार्थः Mah. नकार उपमार्थीयः । उपरिष्ठादुपचारः U. उपरिष्ठादुपचारत्वान्नकार उपमार्थीयः BB. उपरिष्ठादुपचारस्तस्य येनोपमिमीते N. 1. 4.
५. रक्षांसि हन्तुं गच्छ Sy. रक्षांसि प्रतीति

- शेषः SKN. तत एवमेतद् विस्तीर्णं कृत्वा याहि त्वं रक्षांस्यभिमुञ्चः Dur. शत्रून् प्रतिगच्छ Mah. शत्रून् प्रति याहि U. अथ तथा कुर्वन् याहि । केचिद्वाहुः—आइपूर्वो यातिर्द्रष्टव्यः । यागसाधनार्थमागमनस्याभिप्रेतत्वात् । यागोत्तरकालं हि रक्षोहननार्थं गन्तव्यमिति । अत्र ब्रूमः । याहीत्येव समीचीनम् । ननु यागोत्तरकालं गन्तव्यं तेन रक्षोहननार्थम् । मैवं बोचः । न हि देवो विश्वात्मा कुतश्चिदाप्याति । न क्वचिद्याति । स्तुतिः खल्वियं क्रियते स्वाभिलषितसम्पादनानुरूपम् । 'याहि, आयाहि, उत्तिष्ठ, प्रत्यातनुष्व, ऊर्ध्वो भव, इत्यादिस्वरूपा । एतैश्च स्तुति-पदंस्तुष्टा देवता पुरुषमभिलषितेन फलेन योजयति । तस्माद्रक्षोहननार्थं त्वरितं यातव्यमायातव्यं वा यागो निर्वातितः एव मन्तव्यः । इत्येवंरूपा स्तुतिर्भवत्ये-वेति, किमभ्युत्पदाध्याहारणेति । किञ्च यागमागच्छतो देवस्य किं बलादिपरि-ग्रहणेन । हन्तव्यसकाशं गच्छतो हि बलादिना कार्यम् । तस्माद्यद्योक्तं बल-मादाय हन्तव्यसकाशं गच्छ BB.
६. तत्र दृष्टान्तः । यथा Sy. क इव ? उच्यते, राजेव यथा राजा SKN. कथं चयुनर्पाहि. . . यथा राजा यायात् Dur. ततो राजेव नृप इव Mah. ततो याहि राजेव U. राजेव । राजा यथा महतीं सेनां कथंश्च शत्रुदेशं गच्छति BB.

अमात्यवान् । हस्तिना । क्षिप्रकारिणीम् । प्रसितिम् । राक्षसेष्वनुद्रुणान्, द्रुणातिविस्तारकर्मा ।

१. राजा सह वर्तत इत्यमः अमात्यः । तद्वान्, यद्वा, अमोऽमनं रोगः । शत्रूणां कर्तव्यं रोगस्तद्वान्, शत्रूणां रोगभूत इत्यर्थः Sy. ससहायः । अथवा ह्यमनं रोग उच्यते, कर्तव्यैः शत्रूणां रोगस्तद्वत् । दस्यूनां रोगभूत इत्यर्थः । आत्मवाना-यत्तवानित्यर्थः SKN. अमात्यवान् नीतियुक्तो विजयाय तथा त्वं याहि । अथवा यथा . . . रोगभूतः परेभ्यो भय-दाता यायात् तथा याहि । अथवा यथा . . . आत्मवित्तवान् सुभूतसैन्यो यायाद् विजयाय तथा याहि . . . एवमत्र राजोपमानसम्बन्धादमवान् अमात्यवान् इत्येवमुपपद्यते Dur. अमवान् सहायवान् . . . 'अम गतौ भजने शब्दे' । अमन्ति भजन्ति स्वामिन इत्यमः सेवकास्तेऽस्य सन्तीत्यमवान् । पचाष्ट-जन्तादमशब्दान् मनुप् प्रत्ययः Mah. अमवान्, अमात्यवान् भूत्वा, अभ्यमन-वान् वा । अभ्यमनं शत्रूणां भयाद-प्रतिपक्षकरणम्, गृहवान्वा भूत्वा U. राजा विशेष्यते । अमवानामात्यवान् । अमावर्तन्त इत्यमः । अप्रत्ययश्छान्दसः । 'तद्धिताः' इति बहुवचननिर्देशाद् वा । यद्वा शत्रूणां मनआदिभञ्जनान्यायुधान्यमशब्देनोच्यन्ते । अमवानिति वृद्ध-भावश्छान्दसः . . . पचाष्टचि वा वृधा-विर्द्रष्टव्यः । अमनशब्दस्यैव वान्त्याक्षर-लोपः । यथाहुः—“द्वौ चापरो वर्ण-विकारनाशौ” इति BB.
२. गतभयेन तेजःसङ्गेन युक्तस्त्वम्, गजेन युक्तः सन् परबलं प्रतिगच्छति तद्वत् Sy. इरा अत्र तद्भूतेन सुपुष्टेन गणेन बल-समूहेन गतभयेन वा शूरेण हस्तिना शत्रून् प्रति विश्वस्ती यायात् SKN. अत्रभूतेन गणेन सुपुष्टेन युक्तो यथा राजा यायात् तथा याहि । अथवा . . . गतभयेन शूरेण हस्तिना यथा यायात् तथा याहि Dur. गजेन Mah. इभभवेन बलेन । यद्वा, इभेन हस्तिना गत्वा च U. अत्र नैहक्ता बहुधा वदन्ति—इरयात्रेनेडो-भयेन भयनिवृत्त्यर्थं प्राप्त इभः । इत-

मपगतं भयमस्येति वा इभो वीतभयो हस्ती वा इति । एतदुक्तं भवति । यथा राजाऽमात्ययुक्तशत्रूणां भञ्जने-रायुधादिभिस्तद्वान् इभेन हस्तिना शत्रु-बधादिकं साधयितुं युक्तो गच्छति तथा त्वं महद् बलमादाय शत्रुबलनाशनसम-र्थेन रोगादिना तद्वान् इभेन इरापुष्टेन वीतभयेन तद्वान् गजेन वा सह रक्षांसि हन्तुं याहीति BB.

३. तृष्वीति क्षिप्रनाम N. 6. 12. क्षिप्र-गामिनीम् । यद्वा तृष्वीमिति तृतीयायं द्वितीया । तृष्वीया क्षिप्रया अनुबद्धया सन्ततया गत्या Sy. उभयत्र व्यत्ययेन द्वितीयैकवचनं तृतीयैकवचनस्य स्थाने । तृष्वीति क्षिप्रनाम । तृष्वीया क्षिप्रया । कया ? सामर्थ्याद् गत्या SKN. क्षिप्र-मनु Dur. क्षिप्रया Mah. यतस्त्वं क्षिप्रया U. क्षिप्रनामैतत् BB.
४. प्रकृष्टां सेनाम् Sy. कीदृश्या ? अनु-प्रसित्या, अनुबन्धया सन्ततयेत्यर्थः SKN. सन्ततया गत्या Dur. प्रसिति, विभक्तित्यत्ययः . . . प्रसित्या जालेन Mah. प्रसित्येति विभक्तित्यत्ययः . . . प्रसित्या तन्तुना जालेन वा U. प्रकृष्टा सितिः सेना प्रसितिः BB.
५. अनुगच्छन् । द्रुणानः परसेनां हिंसन् Sy. गत्या च द्रुणानः । द्रुणातीति वधकर्मा । घनं SKN. रक्षांसि हिंसन् याहि Dur. शत्रून् मारयन् । 'द्रु हिंसायाम्' ऋधादिः शानच् प्रत्ययः । द्रुणीतेऽसौ द्रुणानः Mah. द्रुणान इति हिंसाकर्मा . . . द्रुणानो हिंसन् U. अनुद्रवन्ननुधावन् । एतदुक्तं भवति । मन्त्रिभिवंहलं समस्तं बलमप्रतः प्रसारयेतीरितां क्षिप्रगामिनीं प्रकृष्टां सेनामप्रतः प्रसारितां द्रवन्ती-मनुद्रवन् राजेव याहीति । यद्वा तृष्वी क्षिप्रमागच्छन्तीं प्रसितिं परसेनामनु-द्रुणानोऽनुक्रमेण हिंसन्वाहीति । 'द्रुञ् हिंसायाम्' । कयादिकः BB.
६. M. omits words between प्रकारिणी and द्रुणानः ॥
७. ण्यादिर्वि० P.

निरसिता । असि । राक्षसान् । तप्तमैस्तेजोभिः । विध्येति ।

१. शत्रूणां क्षेप्ता Sy. अत्रैकवाक्यतायै सुख-
प्रतिपत्त्यर्थं यस्मात्स्मादित्यध्याहार्यम् ।
यस्मादस्तासि, तृण्यं साधुकारिणि ।
साधु क्षेप्तासि, इषूनिति शेषः SKN.
कस्मात् पुनरेवमुच्यते ? इतो यस्मात्
...क्षेप्ता त्वं रक्षांसि प्रति दीप्ताया
अचिषः Dur. हे अग्ने ! अस्ता शत्रूणां
क्षेप्तासि Mah. क्षेप्तासि विकटः कृता-
स्त्रोऽसि, अतो ब्रवीमि U. कस्मादित्य-
मुच्यत इति चेत्...साधु निरसितासि
शत्रूणाम् । यद्वा शत्रुसम्बन्धिनाममोघानां
शस्त्राणामस्ता निरसिता निवारयिता
त्वमसि । तस्मात्तपिष्ठंस्त्वदीर्यरायुधै-
स्तान्विध्येति । अस्यतेः साधुकारिणि
तृन् । रुधादित्वादिद् विकल्प्यते BB.
२. सराक्ष० P.
एतान् अस्मच्छत्रून् Dur.
अतो रक्षसो राक्षसान् Mah. रक्ष-
शब्दोऽयममुन्नतः । रक्षाहेतुत्वादपादा-
नेऽमुन् । क्षरेर्वा हिंसार्थात्कर्तव्यंमुन्याद्य-
न्तविपर्ययः BB.
३. तप्तत० P. तापयितृत्तमैरतिशयेन ताप-
कैर्दीप्ततमैर्वा, अतिशयेन श्लक्ष्णैः ।
तप्तं मूढमुच्यते प्रविष्टं श्लक्ष्णम् SKN.
तप्ततमैर्वाभिः Dur. तापकतमैरा-
युधैः । तपन्ति सन्तापयन्तीति तप्तृणि,
अतितप्तृणि तपिष्ठानि तैः Mah.
तप्ततमैः प्रहारैः । यद्वा अतीव तप्ततमै-
रतिशयेन क्लेशकरैः U. तप्तृतमैः BB.

४. ताडय Sy. तस्मात्तैर्विध्य ताडय SKN.
स त्वमेवमागत्य विध्य Dur. ताडय ।
'व्यथ ताडने' । दिवादित्वाच्छत्रून्
Mah. हिन्धि U. ताडय BB.
५. कुरुष्व पाजः । पाजः पालनात् । प्रसि-
तिमिव पृथ्वीम् । प्रसितिः प्रसयनात् ।
तन्तुर्वा । जालं वा । याहि राजेव ।
अमात्यवान् । अभ्यमनवान् । स्ववा-
न्या । इराभृता गणेन गतभयेन ।
हस्तिनेति वा । तृष्व्यानु प्रसित्या
द्रूणानः । तृष्वीति क्षिप्रनाम । तरतेर्वा ।
त्वरतेर्वा । असितासि । विध्य रक्षसः ।
तपिष्ठैः । तप्तैतमैः । तृप्ततमैः । प्रयि-
ष्टतमैरिति वा N. 6. 12., SKN.
II. 427.
यद्वैवैनमभिजुहोति । एतद्वै देवा एत-
मात्मानमुपधायाबिभयुर्यद्वै न इमिह-
रक्षाँसि नाष्ट्रा न हन्युरिति तज्ज्जा-
न्नाक्षोघ्नान् प्रतिसरानपश्यन् कृणुष्व
पाजः प्रसिति न पृथ्वीमिति राक्षोघ्ना
वै प्रतिसरास्तज्ज्जातैः प्रतिसरैः सर्वाभ्यो
दिग्भ्यो रक्षाँसि नाष्ट्रा अपहत्याभये
ज्जाष्ट्रज्जात्मात्मानँसुमस्कुर्वन्त त्र्यैवंत-
द्यजमान एतैः प्रतिसरैः सर्वाभ्यो दिग्भ्यो
रक्षाँसि नाष्ट्रा अपहत्याभयेज्जाष्ट्र
ज्जात्मात्मानँसु संस्कुर्वते ।
SB. 7. 4. 1. 33. p. 601.
This stanza = 13. 9. = TS. 1.
2. 14. 1.

तव भ्रमासं आशुया पतन्त्यनु स्पृश धृषता शोशुचानः ।

तपूप्यग्रे जुह्वा पतङ्गानसंदितो वि सृज विष्वंगुल्काः ॥ २ ॥

तव भ्रमासः । तव । भ्रमणशीला रश्मयः । आशवः । पतन्ति । तेषामन्यतमेन
घवंगशीलेन । अनुस्पृशति । दीप्यमानः । तापयितुणि रक्षांसि । तपनशीलाश्चासुरान् ।

१. Omitted in P.

२. तव सम्बन्धिनः Sy.

३. भ्राम्यन्तः Sy. भ्रमा वातोद्धृता
ज्वालासमूहाः Mah. भ्रमणाः U.
भ्रमणशीला विष्फुलिङ्गाः । पचाद्यच्
BB.

४. शीघ्रगतयो रश्मयः । आशुया—आशु-
शब्दाज्जसः 'सुपां सुलुक्०' इति याजा-
वेशः । चित्स्वरः Sy. कौटुशा भ्रमाः ।
... आशवः शीघ्रगमनाः Mah. आशवः
स्थाने U. आशवः BB.

५. सर्वतः प्रसरन्ति Sy. इतस्ततो गच्छन्ति
Mah. याः पतन्ति, इतदचेतदच
गच्छन्ति U. निष्पतन्ति । यद्वा आशु
निष्पतन्ति । क्रियाविशेषणत्वाद्भ्रपुंसक-
त्वम् BB.

६. अभिभवसमर्थेन तेजःसङ्गेन । धृषता
—'धृष प्रसहने' । चुरादिराधृषीयः ।
व्यत्ययेन शः । 'शतुरनुमः०' इति विभ-
क्तेरुदात्तत्वम् Sy. धृष्णोतीति धृषन्
तेन धृषता प्रगल्भेन धृष्टेन ज्वालौघेन
Mah. धृष्टेन ज्वालासमूहेन U.
धृषता अभिभवित्रा । 'धृष प्रसहने',
चुरादिराधृषीयः । व्यत्ययेन शः । ...
भावप्रधानोज्यम् । धर्षकत्वेनेत्यर्थः BB.

७. अनुस्पृशेति is suggested for अनु-
स्पृशति । शत्रून् अनु क्रमेण बह । बह-
नोपायं दर्शयति Sy. ज्वालाभिस्तान्
दहेत्यर्थः Mah. तंरनुस्पृश, अभिमृश
U. ये निष्पतन्ति तंभ्रमं रक्षदशरीरा-
प्यनुक्रमेण स्पृश । दहेति यावत् BB.

८. भृशं दीप्यमानस्त्वम् Sy. देदीप्यमानः ।
अत्यन्तं शोचते शोशुच्यत इति शोशु-
चानः । 'शुच दीप्तौ' Mah. देदीप्य-
मानः U. भृशं दीप्यमानः BB.

९. M. omits words between
अनु and तापयि ॥ तापकानि Sy.
तंभ्रमंस्तपूषि, तपन्ति सन्तापयन्ति तानि
तपूषि तापयितुणि रक्षांसि Mah.
कान्यनुस्पृशेदित्याह... तापयितुणि र-
क्षांसि U. इदानीं बहनोपाय उच्यते ।
... तापनीष्ण्यलक्षणान् तपनशीलान् ।
तपेरशिसप्रत्ययः BB.

१०. तृणि M. ११. M. adds च
after रक्षांसि ॥ तेजांसि Sy.

१२. पतनशीलान् विष्फुलिङ्गान् Sy. पतन्तः
सन्तो गच्छन्तीति पतङ्गाः पिशाचास्तां-
श्चानुस्पृश Mah. पतद्गगनानि रक्षांसि
U. पतनशीलान् । पतेरङ्गच्प्रत्ययः
BB.

होमसाधनभूतेन । किं बहुना, दामभिरसम्बद्धस्त्वम् । सर्वतः । रक्षसां हननाय, उल्काः ।
विसृज ।

प्रति स्पशो वि सृज तूष्णितमो भवा पायुर्विशो अस्या अदग्धः ।
यो नो दूरे अधशंसो यो अन्त्यग्रे माकिष्टे व्यथिरा दग्धर्षीत् ॥ ३ ॥

प्रति स्पशः । स्पशतिर्ज्ञानकर्मा, प्रतिविसृज^{११} । ज्वालाः । अतिशयेन शत्रून् तरन्^{१२} ।

१. ह्यन्तेऽस्यामाहुतय इति जुहूर्ज्वाला तथा । जुह्वा—‘जुहोतेर्दोषश्च’ इति क्विप् । द्विर्वचनं दोषत्वम् । ‘उदात्तपणो हल्-पूर्वात्’ इति विभक्तेरुदात्तत्वस्य ‘नोङ्-धात्वोः’ इति प्रतिषेधे ‘उदात्तस्वरित-योर्यणः०’ इति स्वरितत्वम् Sy. खुचा ह्यमान इति शेषः Mah., U. जुहृस्थे-नाज्येनेत्यर्थः BB.
२. उदम० P. परं: Sy.
३. असंबन्धः M. अनिरुद्धस्त्वम् । असन्धितः—‘दो अक्खण्डने’। कर्मणि निष्ठा । ‘द्यतिस्यति०’ इतीत्वम् । नञा समासे तस्य स्वरः Sy. अखण्डितः । ईदृशः सन् Mah. ‘दो अक्खण्डने’ । अनक्खण्डितश्च सन् U. अयन्धितः । अग्निर्नाह जुहूर्ं दृष्ट्वा यन्धित इव भवति न क्वचि-द्याति नचान्यत् करोति । तामेवाज्यवर्ती व्याप्रियमाणां पश्यन्, तथा बद्ध इव भवति, तस्मात्तया माभूरिति प्रार्थयते । . . . अन्य आह । असन्धितः केनचिदप्य-खण्डितप्रसरस्सन् इत्थं कुरु BB.
४. सर्वत्र Mah. विषु नानावचनः । अञ्च-तिगन्त्यर्थः । नानागमनास्तिर्यगूर्ध्वमध-श्चेत्यर्थः U. इतश्चेतश्च । . . . विषु नाना अञ्चतीति ऋत्विगादिना क्विन्-प्रत्ययः BB.
५. रक्षोघाताय Mah. रक्षोविघाताय U.
६. उल्काः चेत्येतत्त्रितयम् Sy. ज्वालाः

Mah. उज्ज्वला महाज्वालाः । पृषो-दरादिः BB.

७. M. omits रक्षसां हननाय, उल्काः । विसृज ॥ प्रसारय Sy. मुञ्चेत्यर्थः Mah. विक्षिप U. एवमेतत् त्रितयम् निस्सारय BB.

८. VM. ignores अग्ने ।

This stanza=YV. 13. 10=
TS. 1. 2. 14. 1.

९. Omitted in P.

१०. ०शति ज्ञा० P. स्पशतिर्ज्ञानकर्मा should immediately follow ज्वालाः ।

११. शत्रून् प्रति विशेषेण प्रेरय Sy. तं प्रति . . . विसृज प्रेरय Mah., U. विसृज विस्तारय पाशैस्तं बधानेत्यर्थः BB.

१२. परबाधकान् रश्मोन् चारान् वा सत्या-नूतविवेकार्यम् Sy. ‘स्पश बन्धने’ । स्पश-यन्ति बध्नन्तीति स्पशो बन्धनकृतः प्रणि-धीन् Mah. स्पाशयतीति स्पशः प्रणि-धीन् अध्यक्षान् U. ‘स्पश ग्रहणशोष-णयोः’ । करणे सम्पदादिलक्षणः क्विप् । यद्वा ‘स्पश बाधने’ बाधकान्यायुधानि तं प्रति विसृज BB.

१३. त्वरिततमस्त्वम् Sy. तूर्णं वेगोऽस्या-स्तीति तूर्णा, अत्यन्तं तूर्णा तूर्णितमो वेगवत्तरः Mah. अतिशयेन त्वरन् U. त्वरिततमस्सन् BB.

भव । रक्षकः । अस्याः । विशः, त्वम् । रक्षोभिराहंसितः । यः । अस्माकम् । दूरे । अघायुः ।
यो वा । अन्तिके, सः । मा । अस्मान् व्यावयिता । आघर्षयतु । तव स्वभूतान् ।

१. पालकः Sy. पातीति पायुः पालकः Mah. पालयिता U., BB.
२. त्वदीयायाः Sy. अस्मदीयायाः Mah. मदीयायाः U. कस्याः ? त्वामनुगताया अस्मदादिकाया न पुनः प्रकृतायाः BB.
३. अस्मदादिकायाः प्रजायाः Sy. प्रजायाः Mah., BB. जनपदजातेः U.
४. M. omits words between स्पशति and हंसितः ॥ केनाप्यहंसितस्त्वम् Sy. अनुर्पाहंसितः Mah. अनुर्पाहंस्यः U. अनुर्पाहंसितः केनापि BB.
५. कस्मात्तद्ब्रक्षणमित्यपेक्षायामाह—अस्माकं दूरे Sy. यो दूरे वसति Mah., U. दूरे स्थितः BB.
६. अघायु P. अघं पापात्मकं शंसनमभिलाषः कीर्तनं वा यस्य सोऽघशंसः Sy. अघं पापं शंसतीच्छत्यघशंसोऽस्मद्द्रोही Mah. पापस्योत्कीर्तको दुर्जनः U. अघं पापात्मकं शंसनमभिलाषः कीर्तनं वा यस्य सोऽघशंसो वधाधिकारी दुश्कतवादी बोच्यते BB.
७. अघशंसः Sy.
८. समीपे तिष्ठति तस्मादुभयविधाच्छत्रोः पालको भव । अन्ति, अन्तिकस्य कादिलोप आद्युदात्तत्वं च Sy. यदचान्ति समीपे Mah. यश्चान्तिके वसत्यघशंसः U.

९. न M. न कश्चिदपि Sy. मा कश्चिद् Mah., U. मा कश्चिदपि BB.
१०. बाधको राक्षसः Sy. व्यथयतीति व्यथिव्यथकः शत्रुः Mah. व्यथयिता शत्रुः U. व्यथयिता । व्यथेरन्तर्भावितव्यर्थत्वं BB.
११. अस्माकं कश्चिदपि परिभवं मा करोत्विति भावः । दधर्षीत्—'धूव प्रसहने' । लङि 'बहुलं छन्दसि' इति शपः इलुः । 'बहुलं छन्दसि' इति तिप ईडागमः । निघातः Sy. घाष्टचं मा करोतु । दूरसमीपस्थानस्मच्छत्रूप्रति त्वरतो बन्धकान् प्रेरय, केनाप्यहंसितोऽस्मत्प्रजापालको भव । राक्षसाश्च त्वां प्रति घृष्टा मा सन्त्वित्यर्थः Mah. प्रत्यानीकोऽभूत् U. आघर्षयतु । तव कश्चिदपि परिभवं मा कार्षीदित्यर्थः । 'धूव प्रसहने' । चुरादिराधूषीयः BB.
१२. त्वत्सम्बन्धिनोऽस्मान् । माकिष्टे—इति संहितायां 'युष्मत्तक्षुःष्वन्तःपादम्' इति षत्वम् Sy. एवमनुग्रहप्रवृत्तस्य ते Mah. एवं च तवास्मदनुग्रहप्रवृत्तस्य सतः U.
१३. M. omits घर्षयतु तव . . . स्वभूतान् ।
१४. VM. ignores अग्ने ॥ हे अग्ने ! पादादित्वात्पाठिकमाद्युदात्तत्वम् Sy. This stanza=YV. 13. 11.= TS. 1. 2. 14. 1.

उदग्ने तिष्ठ प्रत्या तनुष्व न्यमित्रां ओषतात्तिग्महेते ।

यो नो अरातिं समिधान चक्रे नीचा तं धक्ष्यतसं न शुष्कम् ॥ ४ ॥

उदग्ने । उत्तिष्ठ । अग्ने ! प्रतिविस्तारयाऽऽत्मानम् । अथ, अमित्रान् । आभिमुख्येन दह । तिग्मदीप्यायुध ! यः । अस्माकम् । अरातित्वम् । करोति । हे समिधान ! न्यग्भूतं कृत्वा । तम् । दह । अतसम् । इव । शुष्कम्, अतसान् अनायादतो दहत्यग्निरन्येभ्यः काष्ठेभ्यः ।

१. रक्षोहननायंमुद्यतो भव Sy. त्वमुत्तिष्ठ Mah., U., BB.
२. ०त्तिचवि० P. शत्रून् प्रति ज्वालासङ्घं विस्तारय Sy. ततः . . . ज्वाला विस्तारय Mah. प्रत्यातनुहि विस्तारय ज्वालाप्राग्भारान् U. उत्थाय प्रत्यातनुष्व शत्रून् प्रत्यात्ततेजा भव BB.
३. ०त्मान M.
४. तैस्तेजःसङ्घैः Sy. तथा च भूत्वा BB.
५. ०मित्रा P. शत्रून् Sy., Mah., U. अस्मच्छत्रून् . . . अमेरित्रप्रत्ययः BB.
६. नितराम् Sy., Mah. नियमेन BB.
७. ०हता M. 'उष दाहे' । लोटि हेः 'पुह्योः' इति तातडादेशः Sy. निर्दह U.
८. तिग्म० P. तिग्मास्तीक्ष्णा हेतयो ज्वाला यस्य स तथोक्तः । तादृश ! Sy. तिग्मा हेतयो यस्य स तिग्महेति । तिग्मं तेजतेहस्ताहकर्मणः । तत्सम्बोधनं हे तिग्महेते ! उत्साहवदायुध ! Mah. हेतिरायुधम् । तिग्मं तेजतेहस्ताहकर्मणः । उत्साहवदायुधं यस्य स तथोक्तः U. तीक्ष्णायुध ! BB.
९. पुमान् Sy. १०. नोऽस्मभ्यम् U.
११. भावप्रधाननिर्देशः, अरातित्वं शात्रवम् Sy. अरातिमदानम् U. अस्मभ्यं वा अरातिमदानम् BB.
१२. कुरुते, अरातिमदानं वा कुरुते Sy. दानं

- प्रतिषेधति Mah. न ददात्यश्रद्धालुः U. कुरुते, योऽस्मभ्यं न किञ्चिदपि ददाति BB.
१३. ०मिधा P. हे समिद्धिर्द्वीप्यमानाग्ने ! Sy. समिद्धे दीप्यतेऽसौ समिधानस्तत्सम्बुद्धौ हे समिधान ! दीप्यमान ! Mah. सामिधेनीसमिद्धिर्द्वीप्यमान ! BB.
१४. न्यद्भूतं M. and P. नीचा नीचैः कृत्वा Mah. नीचा नीचैःकृत्य U. न्यग्भूतम् BB. १५. पुमांसम् Sy.
१६. धक्षि—दहेलोटि 'बहुलं छन्दसि' इति शपो लुक् । 'हो डः' इति डत्वम्, भण्भावः । 'षडोः कः सि' इति कत्वम् । निघातः Sy. 'दह भस्मीकरणे' Mah.
१७. अतसम् M. अतम् P. काष्ठम् Sy. तत्र वृष्टान्तः । . . . अतसो वृक्षः शुष्कं वृक्षमिवादातारं निर्दहेत्यर्थः Mah. वृक्षमिव शुष्कम् U. काष्ठमिव शुष्कम् BB.
१८. तत्र वृष्टान्तः । यथा Sy. न इवार्थः Mah. नकार उपमार्थीयः U.
१९. अनार्द्रमतसं काष्ठं दहसि तद्वत् Sy.
२०. असान् P.
२१. अनयासतो P. अनायासतः is suggested for अनायादतः ।
२२. ०रन्ये P. This stanza=YV. 13. 12.=TS. 1.2.14.2.

ऊर्ध्वो भव प्रति विध्याध्यस्मदाविष्कृणुष्व दैव्यान्यग्रे ।
अव स्थिरा तनुहि यातुजूनां जामिमजामिं प्र मृणीहि शत्रून् ॥ ५ ॥

ऊर्ध्वः । ऊर्ध्वम् । उत्तिष्ठ । अस्मत्तः । अग्निः । रक्षांसि च प्रतिविध्य । आविष्कुरु
च । दैव्यानि तेजांसि । अग्ने ! पतितज्यानि च कुरु । धनूषि । हिंसायै जवं कुर्वतां

१. Omitted in P.

२. रक्षोहननाथंमुद्युक्तो भव Sy. उद्युक्तो
भव Mah. ऊर्ध्वंस्तिष्ठ U. उत्पितो
भव BB.

३. अस्माकम् Mah. अस्मत्पक्षे तिष्ठन् ।
अस्मदर्थमित्यर्थः । यद्वा अस्मत्त उपरि
ये तिष्ठन्त्यस्मान् न्यग्भावयन्तस्तान्
BB.

४. Omitted in P. अघिकान् राक्ष-
सान् Sy. उपरि Mah., U.
अघिशब्देनापि सप्तम्यर्थ एव द्योत्यते
BB.

५. वर्तमानान् शत्रून् Mah. व्यवस्थितान्
U.

६. प्रत्येकं ताडय Sy. प्रतिताडय Mah.
स्थित्वा च...प्रतिताडय U. उत्थाय
प्रतिविध्य प्रत्येकं ताडय । यद्वा प्रति-
योद्धा भव । ...यद्वा सप्तम्या लुक् ।
अस्मास्वधि प्रतिविध्यास्मन्नमित्तं प्रति-
योद्धा भव BB.

७. विष्कु० P. आविष्कृणुष्व—इत्यत्र संहि-
तायाम् 'इदुदुपधस्य चाप्रत्ययस्य' इति
षत्वम् Sy. प्रकटय Mah. प्रकाशी-
कुरुष्व U. तदर्थं किं कर्तव्यमिति चेद्

आविष्कृणुष्व त्रकाशय BB.

८. देवसम्बन्धीनि कर्माणि Mah. दैव्यानि
कर्माणि U. देवस्य तव स्वभूतानि
वीर्याणि यानि तवैव सन्ति तानि
प्रकाशय । 'देवाद्यज्रौ' इति यञ्
BB.

९. अवगतज्यानि कुरु । तनुहि—तनोते-
लोटि 'उतश्च प्रत्ययाच्छन्दसि वावच-
नम्' इति हेतुंगभावः Sy. अवतारय
Mah., U. अवाचीनं कुरु, नाशय
BB.

१०. वृडानि Sy. स्थिराणि धनूषि Mah.,
U. स्थिराणि वीर्याणि BB.

११. ०सात्वं P.

१२. जपं M. P.

१३. कुव० P. यातयितुं प्राणिनः क्लेशयितुं
ये जवं कुर्वन्ति तेषां यातुधानानाम् ।
'यातुजूनाम्—'जु गती' । 'क्विव्वचि०'
इत्यादिना क्विप्, दीर्घः । आमि छा-
न्दसो नुम् Sy. यातुधानानाम्
Mah. जननप्रधानानाम् U. यातयितुं
क्लेशयितुं प्राणिनो ये जनं कुर्वन्ति
ते यातुजुवः... तेषां यातुधानानाम्
BB.

राक्षसानाम् । ज्ञातिम् । अज्ञातिं वा । शत्रून् । प्रमृणीहि विनाशयेति ।

स ते जानाति सुमतिं यविष्टु य ईवते ब्रह्मणे गातुमैरत् ।
विश्वान्यस्मै सुदिनानि रायो द्युन्नान्यर्यो वि दुरो अभि द्यौत् ॥ ६ ॥

स ते । सः । तव् । जानाति । शोभनां मतिम् । युवतम् ! यः । गमनवते । ब्रह्मणे ।

१. जातिम् P. बन्धुम् Sy. जाम्यजामि-
शब्दो पुनरुक्तापुनरुक्तवचनो Mah.
जामिशब्दः पुनरुक्तवचनः U. एवं
स्वदीयानि वीर्याण्याविष्कृत्य यातुधा-
नानां च वीर्याणि शिथिलीकृत्य
पश्चादित्यं प्रवर्तितव्यमित्याह । . . .
यत्कृतमेव क्रियते तज्जामि BB.

२. Omitted in M. अबन्धुम् Sy.
पुनरुक्तमपुनरुक्तं कृत्वा पुनःपुनस्ताडि-
तमताडितं वा Mah., U.

३. एवंभूतान् शत्रून् Sy.
रिपून् Mah.

४. प्रणी० P.
प्रजहि—'मृद् प्राणत्यागे' । अन्तर्भावित-
तपर्यस्य लोटि 'बहुलं छन्दसि' इति
विकरणस्य इना । निघातः Sy.

५. यद्वा । जामि यः पूर्वं प्रहृतस्तम् । अजामि
पूर्वमप्रहृतम् । एवम्भूतान् शत्रून् जहि ।
प्रहृतोऽयमित्युपेक्षां मा कृथाः Sy.
मृणातिर्मारणार्थः । . . . मारय Mah.
मृणातिर्मरणार्थः । प्रमारय शत्रून् U.
प्रकर्षेण मारय । अत्रितेरन्तर्भावितण्य-
र्थाल्लोटि व्यत्ययेन इना, . . . यद्वा 'मृण-
हिसायाम्' । . . . अत्र प्रमृणीहीत्याख्या-
तसन्निधेमरणविषयं पौनरुक्त्यं विज्ञाप्यते,
उपचारेण तद्वति वृत्तिः । एतदुक्तम्भ-
वति—शत्रून् प्रमृणीहि । किंविशेषेण ?
जामि चाजामि च शत्रून् मारय, यः पूर्वं
प्रहृतस्तमपि प्रहर । हृतोऽयमिति मोपे-
क्षिष्ठाः । यदच न प्रहृतः कुतश्चित्कार-

णात् तमपि प्रहर । वराकोऽयं न हस्तव्य
इत्यादि चेतसि मा कृथाः । इदमेव
कात्स्न्यं प्रतिपादयितुं बहुवचनं प्रयुक्तम् ।
एकेन जामिभारणेन, एकेनाजामिभारणेन
देवस्य कृतार्थता मा विज्ञायीति ।
यद्वा द्वे अप्येते क्रियाविशेषणे । . . .
पुनरुक्तमपुनरुक्तं च शत्रून् मारयेति
BB. This stanza=YV. 13.
13=TS. 1. 2. 14. 2.

६. पुमान् Sy.

७. लभत इत्यर्थः Sy. स एव तवानुग्रहबुद्धि
यथावद् भजत इति यावत् । यद्वा
स एव त्वत्प्रसादात् सुमतिमात्महितं
जानाति, स एवात्महिते प्रवर्तत इति
यावत् BB.

८. कल्याणकरीमनुग्रहात्मिकां बुद्धिम् Sy.
शोभनां कल्याणकारिणीं मतिम् BB.

९. ०वक्ष P. यद्वा देवानां हवींषि मिश्र-
यित्तम् ! हे अग्ने ! Sy. यद्वा हवि-
देवानां मिश्रयित्तम् ! यौतेस्तृजन्ता-
दिष्ठन् BB.

१०. पुमान् Sy.

११. वत्वे M. and P. गमनवते कल्याण-
हेतुभूतागमनाय । ईवते—'ई गतौ' ।
क्विप् । 'तदस्यास्ति०' इति मतुप् ।
'छन्दसीरः' इति मतुपो वत्वम् Sy.
प्रशस्तगतये कल्याणहेतुभूतागमनाय ।
यद्वा गृहमागताय BB.

१२. नये M. न य P. परिवृडाय नुभ्यम्
Sy., BB.

स्तुतिम् । प्रेरयति, गतिः शब्दकर्मा । तत्कथमित्याह—विश्वान्येव । अस्मै । सुदिनानि भवन्ति, ग्रहानि । धनानि च भवन्ति । तथाऽयमीश्वरो भूत्वा । अन्नानि । तद्द्वाराणि च । लक्षीकृत्यं । विद्योतते ।

१. स्तुतिः M. गीयत उच्चार्यत इति गातुः स्तोत्रं तत् Sy. गातुमन्नं हविलक्षणम् BB.

२. ऐरत्—'ईर् गतौ' । यद्वृत्तयोगादनिघातः Sy. ईरयति वदाति । 'ईर क्षेपे' चुरादिराधृषीयः । . . . यद्वा ईवते गमनवते गमनकारिणे तुभ्यं यो गातुं मार्गमेरत् करोति । मार्गं हविरादिसम्पन्नं प्रवर्तयत्यलङ्कृतमिव राजमार्गम् । स एव सुमतिं जानाति BB.

३. Omitted in P. The passage गतिः शब्दकर्मा should immediately follow स्तुतिम् and precede प्रेरयति ।

४. एतानि विश्वान्यपि BB.

५. स्तोत्रं कृतवते यजमानाय तदर्थम् Sy. तस्मात्त्वया इत्यमस्यैवोपकर्तव्यमित्याह । अस्मै, इत्यं त्वयि अद्वां कुर्वते यजमानाय यजमानार्थम् BB.

६. नुदि० P. शोभनानि दिनानि Sy. शोभनानि दिनानि । यंष्टुम्नादिभिश्शोभनानि दिनानि क्रियन्ते तानि सुदिनानि BB.

७. यज्ञानां स्वामी त्वम् । अर्थः—'ऋ गतौ' 'अर्थः स्वामिर्वन्द्ययोः' इति यत्प्रत्ययान्तो निपातितः । स्वामिन्यन्तोदात्तत्वम् Sy. अर्थस्स्वामी BB. ८. द्युतिमन्ति रत्नकनकादीनि Sy. यशांसि BB.

९. तद्द्वारा० P. गृहान् Sy. गृहान् . . .

दुर्वेहिंसाकर्मणः किञ्चपि बलोपः BB.

१०. अभिलक्ष्य Sy. अभिलक्षीकृत्य BB.

११. P. adds क after विद्योतते ॥ विशेषेण द्योतस्व । केचिदत्र वाक्यभेदमङ्गीकुर्वन्ते । स्तोत्रं कृतवते यजमानाय विश्वानि सुदिनानि अभ्युदयकारिणि भवन्ति । रायः । रान्ति क्षीरादीनीति रायो गोधनानि । द्युम्नानि द्योतमानानि कनकादीनि चास्मै भवन्ति । अर्थः कर्मणामनुष्ठाता स यजमानो दुरो गृहानभि . . . विशेषेण द्योतते । द्योत्—'द्युत दीप्ती' । छान्दसे लुङि 'द्युद्भ्यो लुङि' इति परस्मैपदम् । 'बहुलं द्यन्दसि' इत्यडभावः Sy. विशेषेण द्योतस्व । यथैतानि विश्वान्यपि सुदिनानि भवन्ति । इष्टदिनानि भवन्ति, तथा विद्योतस्व । अपरा योजना—विश्वानि द्युम्नानि दीप्तिमन्ति सुदिनानि शोभनदिनानि, अत्यन्तसंयोगे द्वितीया । यथा शोभनानि विश्वानि दिनानि भवन्ति तथा तेषु विद्योतस्व । . . . दुरोऽभि गृहानभिलक्षीकृत्य विश्वानि दिनानि द्योतस्व । रायो धनस्य स्वामी त्वम् । अन्ये तु वाक्यभेदेन व्याचक्षते । . . . विश्वान्यपि सुदिनान्यस्मै भवन्ति । द्युम्नानि यशांसि च भवन्ति । रायो धनस्य स्वामी भवति । गृहानभि विद्योतते । गृहस्थश्च भवति BB.

This stanza=TS. 1. 2. 14. 2.

सेदग्ने अस्तु सुभगः सुदानुर्यस्त्वा नित्येन हविषा य उक्थैः ।
पिप्रीषति स्व आयुषि दुरोगे विश्वेदस्मै सुदिना सासदिष्टिः ॥ ७ ॥

सेदग्ने । सः । एव । अग्ने ! अस्तु । शोभनघनः । शोभनदानश्च । यः । त्वाम् ।
अनवरतम् । तेन हविषा । प्रीणयितुमिच्छति । यश्च । उक्थैः । आत्मीये । जीवनाथम् ।
गृहे । तथा विश्वानि । एव । अस्मै । सुदिनानि । सा । भवतु । इष्टिः, इत्युपसंहारः, इत्थं
फलप्रदो भवत्विति ।

१. स्वेदने P.
२. पुमान् Sy.
३. भवतु BB.
४. सौभाग्यवान् वा Sy., BB.
५. शोभनदानोपेतश्च Sy.
६. यत् M. पुमान् Sy. क इत्याह यः BB.
७. यावज्जीवं सङ्कल्पितेनाग्निहोत्रादिसाधनभूतेन Sy. अविच्छिन्नेन यावज्जीवसङ्कल्पनां परिपालयन् BB.
८. प्रीणयितुमिच्छति न कदाचिदपीमां हित्वा यजमानो भवति । 'प्रीञ् तर्पणे' BB.
९. शस्त्रैः प्रीणयितुमिच्छति । पिप्रीषति—'प्रीञ् तर्पणे' । 'घातोः कर्मणः' (Pa. 3. 1. 7.) इति सन् Sy., BB.
१०. ०त्मीयेः M. ०त्मीये P. स्वकीये Sy. आत्मार्यं न परार्यमिति स्वग्रहणेन दर्शयति BB.
११. ०नात्थम् P. शतवर्षाख्ये जीवने तिष्ठतु Sy. जीवितेऽग्नी वा निमित्ते । 'निमित्तात्कर्मसंयोगे' सप्तमी BB.
१२. दुरवने कृच्छ्रलभ्ये Sy. स्व इत्येव । आत्मीये गृहे स्थितं त्वां पिप्रीषति,

नत्वृत्विजाम् । दुःखेन रक्षयत इति दुरोगम् BB.

१३. सर्वाणि Sy. सा तादृशीत्यम्भूतेन क्रियमाणा... विश्वेव न पुनरेकैव BB.
१४. अस्मे P. यजमानाय Sy. अस्मा अस्य षष्ठ्यर्थे चतुर्थी ।... यद्वा अस्य यजमानस्य विश्वान्यपि सुदिनानि भवन्ति BB.
१५. शोभनानि दिनानि भवन्तु Sy. शोभनदिना ? (नि) BB.
१६. स P. सः Sy.
१७. धयतु M. अस्तु—अस्तेल्लेटचडागमः Sy. भवति BB.
१८. यज्ञः । इष्टिः—'मन्त्रे वृषेव०' इत्यादिना क्तिन्नुदात्तः Sy. यागः BB.
१९. फलसाधनसमर्थो भवतु Sy. किञ्च सा तादृशेन क्रियमाणा, इष्टिरसङ्गवेत् । अतादृशेन क्रियमाणेष्टिरेव न भवति । तस्मात्स एव सुभगस्तुदानुश्चास्तु । भगोरूपमंश्वर्यं वा । दानुदानशीलो दातृत्वं वा BB.

This stanza=TS. 1. 2. 14. 2.

अर्चामि ते सुमतिं घोष्यर्वाक्सं ते वावाता जरतामियं गीः ।

स्वश्वास्वा सुरथा मर्जयेमास्मे च्त्राणि धारयेरनु धून् ॥ ८ ॥

'अर्चामि' । उच्चारयामि । त्वं । सुमतिम् । घोषयुक्तम्—उच्चैर्यथा । अर्वाक् सा भवत्वस्मदभिमुखी । संस्तौतु । ते । प्रियतमा । इयम् । गीः । त्वाम् । स्वश्वाः । सुरथाश्च सन्तो वयम् । तद्रक्षणार्थं परिचरेम त्वाम् । अस्मासु । बलानि । स्थापयतः । दिवसेषु ।

१. उल्लासम्भरणीयेष्टावनेः क्षत्रभृतः 'अर्चामि ते' इति याज्या । सूत्रितञ्च—'अर्चामि ते सुमतिं घोष्यर्वागितीदं प्रभृति-कर्मणाम्' (ASS. 4. 1.) इति Sy.

२. अर्थार्चामि P.

३. हे अग्ने ! Sy.

४. पूजयामि Sy. अर्चयामि पूजयामि मनसा बहु मन्ये BB.

५. त P.

६. अनुग्रहकरीं शोभनां बुद्धिम् Sy. शोभनां बुद्धिमपकर्त्रीं बुद्धिम् । सुष्टु मन्यतेऽज-येति BB.

७. घोषयुक्तं यथा भवति तथा । घोषि—'घुष्य शब्दने' । औणादिक इन्, निस्त्वा-दाद्युदात्तः स्तुतिविशेष्यते । . . . घुष्यत इति घोषि । . . . क्रियाविशेषणत्वात्प्र-पुंसकत्वम् BB.

८. त्वदभिमुखम् Sy.

९. स P. अर्वाचीनमस्मादुशजनोचितम् BB.

१०. स्तौतु P. सम्यक् स्तौतु । जरतिः स्तुति-कर्मा छन्दसि BB.

११. Omitted in P. त्वाम् Sy., BB.

१२. पुनः पुनस्त्वामभिगच्छन्तीयमुच्यमाना । वावाता—'वा गतिगन्धनयोः' इत्यस्य यङ्लुगन्तस्य निष्ठायां रूपम् Sy. कीदृशी गीः । त्वामेव वावाता पुनः पुनस्त्वामेवोपगच्छन्तीति क्षणमपि त्वां हातुमशक्नुवती । . . . त्वां संवावाता

त्वां सङ्गच्छन्ती वान्वीयते । यद्वा त्वाम-ञ्चिता वाऽवगच्छन्तीति वा 'घष्टि भागु-रिरल्लोपम्' इत्यवशब्दाकारो लुप्यते ।

. . . यद्वा—आद्यन्तविपर्ययो वाऽवशब्द-स्य । यथा 'श्वात्रोऽसि' इत्याशुशब्दस्य । . . . यद्वा । अतिशयेन वननीया । यङ्लुकि छान्दसी रूपसिद्धिः BB.

१३. इयं मदीया BB.

१४. वाक् Sy. यथास्माभिर्घोषयितुं शक्यते तथा घोषयित्वा त्वद्गुणानियं स्तौतु BB.

१५. सञ्चाः M. स्पञ्चाः P. वयं शोभना-इवोपेताः Sy.

१६. ०था इवा P. उपलक्षणमेतत् । पुत्र-पौत्रादिभिः सहिताः सन्तस्त्वाम् Sy.

१७. णात्थंम् P.

१८. ०रेमः P. अलंकुर्याम । परिचरेम इति यावत् । 'मृजू शौचालङ्कारयोः' । प्यन्तस्य लिङि रूपम्, वृद्धयभावश्छान्दसः Sy. अथ कायिकीं परिचर्यामाह । . . . त्वत्प्र-सादेन महाधनाः पुत्रपौत्रादिसहिताश्च सन्तस्त्वामर्चयेम । परिचरेमेति यावत् । 'मृजू शौचालङ्कारयोः' BB.

१९. अस्मभ्यमेवं वर्तमानेभ्यः BB.

२०. धनानि Sy.

२१. निर्धेहि Sy. धारयेः देहि BB.

२२. अन्वहम् Sy. दिने दिने । लक्षणादिना कर्मप्रवचनीयत्वम् BB.

This stanza=TS. 1. 2. 14. 3.

इह त्वा भूर्या चरेदुप त्मन्दोषावस्तर्दीदिवांसुमनु द्यून् ।

क्रीळन्तस्त्वा सुमनसः सपेमामि द्युन्ना तंस्थिवांसो जनानाम् ॥ ६ ॥

इह त्वा । अग्ने ! अस्मिन् लोके । आत्मनि । भूयिष्ठम् । प्राज्ञः, त्वाम् । उपाचरति । रात्रावह्नि च । दीप्यमानम् । दिने दिने । वयं च पुत्रैर्नप्तुभिश्च क्रीडन्तः । सुमनसो मोदमानाः । त्वाम् । भजेम । अत्रुजनानाम् । अन्नानि । अभितिष्ठन्तः ।

१. त्वाम् P.
 २. अग्ने P.
 ३. रक्षोहननाख्ये कर्मणि । यद्वा अस्मिन् लोके यः पुरुषः Sy. इहास्मिन्कर्मणि रक्षोवधलक्षणे BB.
 ४. आत्मना स्वयमेव । त्मन्—आत्मन् शब्दस्य तृतीयायाः 'सुपां सुलुक्०' इति लुक् । 'मन्त्रेष्वाडघावेरात्मनः' इत्याकारलोपः Sy.
 ५. भूयिष्ठं यथा भवति तथा Sy.
 ६. प्राज्ञाः M. पुरुषः BB.
 ७. त्वामेव BB.
 ८. समीपे परिचरति । तस्माद्वयमपि Sy. उपचरितुमर्हति BB.
 ९. ०वग्नी M. रात्रावहनि च । यद्वा । दोषावस्तरिति सम्बुद्धिः । दोषाया रात्रिकृतस्य तमसो वस्तराच्छादयित्तिनवारयितः । इन्द्रपक्षे 'कातंकौजपादयश्च' इति पूर्वपदप्रकृतिस्वरः । सम्बुद्धिपक्षे आमन्त्रितस्य पादादित्वात्पाठिकमाद्युदात्तत्वम् Sy. रात्रावहनि च । . . . पदसमुदायात्मको वैको निपातः BB.
 १०. दीप्य दीप्यमा० M. सर्वेषामन्तः . . . सन्दीप्यमानम् । . . . छान्तसो वा
- दीदिविदीपितकर्मा कृतद्विवचन एव । यद्वा इहास्मिन्लोके त्वामेव भूरि, उपाचरेत् पुरुष आत्मनिमित्तमात्मनोऽभिमतसम्पादनार्थं दोषावस्तः दीप्यमानम् BB.
 ११. अन्वहम् Sy. अनुद्यूनित्युपचरणं विशेष्यते । अनुदिनमुपाचरेदिति BB.
 १२. स्वे स्वे गृहे पुत्रपौत्रादिभिः सह सङ्क्रीडमानास्तथा Sy. तस्माद्वयं क्रीडन्तस्तुप्यन्तः BB.
 १३. शोभनमनस्काः सन्तस्त्वाम् Sy. अप्रतिकूलमनसः शोभनमनसो वा BB.
 १४. मदामः P.
 १५. परिचरेम । सपेम—'षप समवाये' लिङ्गिरूपम् । निघातः Sy. 'षप समवाये' BB. सपतिः परिचरणकर्मा, अर्चतिकर्मा च N. ३. ५., 14.
 १६. शत्रूणाम् Sy.
 १७. घ्नान् P. द्युन्नानि घनानि Sy. घनानि यथांसि वा BB.
 १८. त्वत्प्रसादादात्मसात्कुर्वन्तः Sy. त्वत्प्रसादेनात्मसात्कुर्वन्तस्त्वत्सम्बन्धिन एव सदा भवेमेति BB.
 This stanza=TS. I. 2. 14.
 4.

यस्त्वा स्वश्वः सुहिरण्यो अग्न उपयाति वसुमता रथेन ।

तस्यं त्राता भवसि तस्य सखा यस्तं आतिथ्यमानुषगजुजोषत् ॥ १० ॥

यस्त्वा । यः । त्वाम् । अग्ने ! स्वश्वः । सुहिरण्यः । वसुपूर्णं । रथेन च युक्तः ।
तत्परिरक्षणार्थंमुपगच्छति । तस्यं । त्वं त्राता । भवसि । सखा च । उपगमनप्रकारमाह—
यः । त्वदर्थम् । आतिथ्यम् । अनुपकृतम् । सेवत इति ॥

महो रुजामि बन्धुता वचोभिस्तन्मा पितुर्गोतमादन्वियाय ।

त्वं नो अस्य वचंसश्चिकिद्धि होतर्यविष्ट सुक्रतो दम्नाः ॥ ११ ॥

महः । महतोऽपि शत्रून् । अहं रुजामि । मम हि त्वयाग्ने ! बान्धवमस्ति ।

१. पुमान् Sy. य ईदृशः सन् BB.
२. स्वश्व M. शोभनादवोपेतः Sy. शोभनादवो महाघनो यागयोग्य इति यावत् BB.
३. सहि० P. यागयोग्यघनोपेतः Sy.
४. ०पूर्णो P. व्रीह्यादिघनयुक्तेन Sy. व्रीह्यादिघनघता BB.
५. युक्तं M. सहितः सन् Sy.
६. णात्वं० P. परिचरणार्थं तव समीपं गच्छति । उपयाति—‘सह सुपा’ इत्यत्र सहेतियोगविभागात्समासः । तिपः पित्त्वावनुदात्तत्वे घातुस्वरः । ‘तिङि चोदात्तवति’ इति गतेनिघातः Sy. त्वामुपयाति BB.
७. पुंसः Sy.
८. सर्वदुरितेभ्यो रक्षकः Sy. तस्य त्राता भवसि सर्वदुरितेभ्यः BB.
९. तदुचितफलप्रदानेनोपकर्ता भवसि Sy.
१०. ०इत्थंम् P. तव Sy.
११. आदित्यम् M. अतिथियोग्यां पूजाम् ।

अतिथिशब्दात्तादर्थ्ये । ‘अतिथेऽर्थः’ इति ङ्यप्रत्ययः । प्रत्ययस्वरः Sy. अतिथिसत्कारम् । यद्वा—अनुपकृतं यथाभिलषितमातिथ्यम् BB.

१२. अनुक्रमेण Sy. नित्यम् BB.
 १३. प्रापयति । जुजोषत्—जोषयतेर्लङि ‘बहुलं छन्दसि’ इति शपः श्लुः । अडागमः । ‘छन्दस्युभयथा’ इति तिप आर्धघातुकत्वाणिलोपः । ‘अभ्यस्तानामादिः’ इत्याद्युदात्तः Sy. जोषयति BB.
- This stanza=TS. I. 2. 14. 4.

१४. मह P.
१५. राक्षसान् Sy. असुरान् । ये घनादिना मामतिशेरते तान् BB.
१६. भनञ्मि Sy. भञ्जयामि मत्तो न्यक्करोमि BB.
१७. बन्धुता बन्धुभावस्तया बन्धुतया Sy. हे अग्ने ! ... बन्धुतया बन्धुभावेन BB.

स्तुतिवचनैः । तत्—वान्धवम् । मम पितुः । गोतमात् । माम् । अन्विषाय, मया पित्रा च
तवास्ति वान्धवमित्यर्थः । तथा सति त्वम् । अस्माकम् । इदम् । वचनम् । बुध्यस्व । होतः !
शुभतम ! सुप्रज्ञ ! रक्षामां दमनमनास्त्वमिति ।

अस्वंप्रजस्तुरणयः सुशेवा अतन्द्रासोऽवृका अश्रमिष्ठाः ।

ते पायवः सुध्यञ्चो निपद्याग्ने तवं नः पान्त्वमूर् ॥ १२ ॥

अस्वप्नजः । स्वापमकुर्वन्तः । क्षिप्रगतयः । सुसुखाः । अनलसः । स्तेनरहिताः ।

१. त्वदुद्देशेन कृतैः स्तोत्रैः समुपजाता येयम्
Sy. स्तुतिभिरुपजातया त्वद्बन्धुतया
BB. २. त्वत् P. तादृशं स्तोत्रात्मकं
वचः Sy. तादृशं ज्ञानम् BB.
३. उत्पादयितुः Sy. पितुः सकाशात् BB.
४. गोतमा P. ऋषेः सकाशात् Sy. गोतम-
नाम्नो गोतमसदृशाद्वा BB.
५. मम् M. and P. वामदेवम् Sy.
६. अन्वगच्छत् BB.
७. या P.
८. ०त्पत्यं P. येन त्वां वाग्भिर्बन्धुत्वाय
(येनेमां वाचं त्वद्बन्धुत्वाय) करोमि ।
यद्वा वचोभिरिति व्यत्ययेन बहुवचनम् ।
स्तुतिवचसोपजातेन तव बान्धवेन महो
रुजामि प्रथमम् । तदनु तस्माद् गोतमात्
त्वद्बान्धवहेतुभूतगोतमात् साधुतमात्
स्तुतिवचसो हेतुभूतात्पितुरन्नमपि मा-
मिषाय, एति उपगच्छति तेनैव बान्ध-
वेन । यद्वा तत्तादृशं वचो गोतमात्पितुः
सकाशान्मामन्विषाय । सा स्तुतिशक्तिर्मा-
मुपसङ्क्रान्तेत्यर्थः BB.
९. त्वमेव खलु BB. १०. अस्मदीयस्य
Sy., BB. ११. अस्य Sy.
१२. Omitted in P. स्तोत्रात्मकमेतद्
वाक्यम् Sy. अस्य स्तुतिवचसः . . .
अस्येति स्तोत्ररूपं निदिशति, नतु प्रकृतं
वचः BB.
१३. जानीहि । चिकिद्भि—‘कित ज्ञाने’ ।

- जोहोत्यादिकः, लोटि रूपम् Sy.
जानासि । एतज् ज्ञातुं शक्नोषि । ‘कित
ज्ञाने’ । जुहोत्यादिकः BB.
१४. हे देवानामाह्लातः ! पादादित्वात् षा-
ष्टिकमाद्युदात्तत्वम् । इतरयोस्तु ‘नाम-
न्त्रिते समानाधिकरणे ०’ इति प्रथमस्या-
विद्यमानबद्धावनिषेधादपादादित्वेन नि-
घातः Sy. कस्तव विशेषः ? इत्याह ।
हे होतः ! देवानामाह्लातः ! BB.
१५. शोभनप्रज्ञ ! हे अग्ने ! Sy.
१६. ०क्षसा P. दान्तमना दानमना वा शत्रू-
णामुपक्षपयिता वा तादृशः Sy. दान्तमना
दानमना वा । पृषोदरादिः । ईदृशस्त्वमेवै-
तच्चिकिद्भि किमन्वेनाज्ञानिनेति BB.
This stanza = TS. I. 2. 14. 4.
१७. स्वपमकुर्वन्त P. अस्वप्नजः । जागरुका
इति यावत् । अस्वप्नजः—‘स्वपितृवोः ०’
नजिङ्प्रत्ययः । मध्येऽवग्रहद्वन्द्वान्दसः
Sy. अस्वप्नशीलः । . . पदकारा-
नभिमतत्वादन्यथा व्याख्यायते । स्वप्न-
जन्मानो न भवन्तीत्यस्वप्नजाः BB.
१८. ०गमयः P. सततगमनस्वभावा अप-
द्भुचस्तारका वा Sy. दुरिततरणहे-
तवः । तरतेरनिप्रत्ययः BB.
१९. अतन्द्रा अनलसाः सर्वदोष्युक्ताः Sy.
अलसत्वरहिताः BB.
२०. अहिंसकाः Sy. वृत्त्वं हिंस्रत्वं तद्रहिताः
BB.

अश्रान्ततमाः । ते । तव । रश्मयः । सहाञ्चन्तः । निषेद्य । अग्ने ! अस्मान् । रक्षन्तु ।
अमूढ !

ये पायवो मामतेयं ते अग्ने पश्यन्तो अन्धं दुरितादरक्षन् ।

ररुच तान्सुकृतो विश्ववेदा दिप्सन्त इद्रिषवो नाहं देशुः ॥ १३ ॥

ये पायवः । ये । रश्मयः । ममताया अपत्यं दीर्घतमसम् । तव । अग्ने ! पश्यन्तः ।
अन्धम्, दासैः पीडयमानम् । तस्मात् दुःखात् । अरक्षन् । परोक्षः शेषः, अयमग्निः । तान्

१. अश्लेदयित्तमाः । 'अमु खेदे' BB.

२. तादृशाः Sy. एबंस्वभावास्ते तादृशाः BB.

३. जगत्पालनशीला रश्मयः BB.

४. परस्परं सङ्गताः । सध्यञ्चः—सहपूर्वादिञ्चतेः क्विप् । 'सहस्य सध्रिः' इति सहस्य सध्यादेशः । सध्यादेशस्यान्तोदात्तत्वनिपातनात् यथादेशे 'उदात्तस्वरितयोः' इति स्वरितत्वम् Sy. सहाञ्चन्तः सम्भूयकारिणः BB.

५. अस्मद्यज्ञे निषण्णा भूत्वा Sy. अस्मद्यज्ञे निषीदन्तो भूत्वा सर्वेऽस्मद्यज्ञमागत्य त्वयि निषण्णास्त्वामुद्दीपयन्तः BB.

६. रक्षन्तु M.

७. ०मूढः P. सर्वज्ञ ! यद्वा अप्रतिहतगते ! अमूर—'मूह वैचित्ये' । निष्ठायां ढकारस्य रेफश्छान्वसः । यद्वा 'मूह् बन्धने' । औणादिको रक् Sy. अमोहनशील ! 'मूर्च्छा मोहनसमुच्छ्राययोः' । . . . मोहनशीलो मूरस्ततोऽन्योऽमूरः । यद्वा 'मूह् बन्धने' औणादिको रक् । अमूर ! अबन्धनीय ! अनिग्राह्य ! यद्वा—अमतेरु-रनप्रत्ययः । अमूरोऽप्रतिहतगतिः BB. This stanza=TS. I. 2. 14. 5.

८. अत्रेयमेतिहासिकी कथा । उच्यथस्य गर्भिणीं ममतानामधेयां भार्यां तदनुजो

बृहस्पतिरचकमत । तस्यां रेत आधित्सुं तं बृहस्पतिं गर्भस्यं रेतोऽज्जवीत्, रेतोऽज्ज मा संक्षीरहमत्र वसामीति । एवमुक्तो बृहस्पतिर्निरुद्धरेतस्कः सन् रेतोरूपं गर्भं शशाप । जात्यन्धत्वरूपं दीर्घं तमः प्राप्नु-हीति । ततस्तस्यां दीर्घतमा अजनिष्ट । स चान्धपरिहारायानि स्तुत्वा चक्षुर-लभतेति । तदिदानीमाह Sy.

६. अत्यपत्य P. पुत्रम् । ममताया अपत्यमित्यर्थे 'स्त्रीभ्यो ढक्' Sy. ममतानाम काचिद्विपत्नी तस्या अपत्यं मामते-यम् । 'स्त्रीभ्यो ढक्' BB.

१०. ०घं० P.

११. अन्धोऽयमिति कृपादृष्ट्या पश्यन्तः Sy. तमन्धं पश्यन्तः BB.

१२. M. omits पश्यन्तः and अन्धम् ॥ चक्षुर्हानम् Sy., BB.

१३. दःखा० P.

आन्धयलक्षणत् शशापत् Sy. दुरिताच् इवभ्रपतनलक्षणात् । . . . दुरितशब्दः प्रवृद्धादिद्रष्टव्यः BB.

१४. चक्षुःप्रदानेनापालयन् Sy. प्रकाशप्रदानेन दुरितहीनमकुर्वन् BB.

१५. शे योषः P.

१६. विश्ववेदास्त्वं विश्वस्य वेदयिता । . . विश्वानि वेदांसि वा यस्य तादृशो भवान् तान् BB.

रश्मीन् । शोभनकर्मणः कर्तॄन् । ररक्ष न परित्यजति । ते नोऽस्मान् दम्भितुमिच्छन्तः । एव ।
शत्रवः । न । एव । देभुः, तत्सम्भवादिति ।

त्वया वयं सध्न्यस्त्वोतास्तव प्रणीत्यश्याम् वाजान् ।

उभा शंसा मृदय सत्यतातेऽनुष्टुया कृणुह्यह्याण ॥ १४ ॥

त्वया वयम्^{११} । त्वया^{१२} । वयम्^{१३} । अग्ने^{१४} ! सदा त्वया रक्षिताः^{१५} । तव ! प्रणयनेन^{१६} ।

१. नृ इच रश्मिगमीषिन् P.

२. शोभनं चक्षुष्प्रदानादिकर्म कृतवतः Sy.
तथा शोभनं कर्म कृतवतः BB.

३. नृ रक्ष P. आदरेण परिगृह्य पाल-
यति तेषां परिग्रहसिद्धिरभिधीयते Sy.
रक्षतेः परोक्षे लिट् । आदरेण परिगृह्य
पालयेति । . . परोक्ष एव ररक्ष विज्ञे-
षणेन परिजग्राहेत्यर्थः BB.

४. जरति M.

५. त M. and P.

६. दाभितु० P. दम्भितुं परिभवितुमि-
च्छन्त एव । दिप्सन्तः—'दम्भु दम्भे' ।
'सनीवन्तर्ध०' इत्यादिना इडभावः ।
'दम्भ इच्च' इतीकारः Sy. रिपुं दम्भि-
तुमिच्छन्तः परिभवितुमिच्छन्त एव सन्तः
BB.

७. M. omits छन्तः । एव शत्रवः ॥
एनं दीर्घतमसम् Sy. यथा रिपवो
राक्षसादयः BB.

८. एवं M.

९. देभु P. परिभवन्ति खलु । देभुः—
'अन्यग्रन्थिदम्भित्वञ्जीनामुपसंख्यानम्'
(का० ६. १.) इति लिटः किञ्चाहुप-

धालोपः Sy. न परिवभूवुः । ततः
प्रभृति तथा ररक्षेति BB.

१०. क्तं भवामीति P.

This stanza=TS. 1. 2. 14.
5.

११. Omitted in P. वामदेवस्त्यार्षम्
SKN., Dur.

१२. अग्निना सह SKN.

१३. स्तोतारः Sy.

१४. हे अग्ने ! Sy. हे भगवन्नग्ने !
Dur.

१५. स्तदा P.

१६. त्वया रक्षिता वयम् Sy. यतः . . . त्वया
रक्षिता यस्माच्चैवमतो ब्रूमः SKN.
यत एवमतो ब्रूमः . . . त्वयैव रक्षिताः
सन्तः Dur.

त्वया ऊता रक्षिताः । छान्दसी रूप-
सिद्धिः BB.

१७. प्रेरणेनानुज्ञया Sy. तृतीयायाः पूर्व-
सवर्णः । तवैव प्रणीत्या प्रकर्षेण धनेन
त्वदुपदेशेनेत्यर्थः SKN. प्रणीत्या तवैव
प्रणयनेन Dur. अनुज्ञानेन परिचरणेन
वा वयम् BB.

भुञ्जीमहि । अन्नानि । स त्वं शत्रूणाम्, प्रत्यक्षाभिशापं परोक्षाभिशापं च ।
विनाशय । सत्यस्य विस्तारयितः ! साध्वेवास्माकम् । कुरु । अह्नीतगमन !
कामप्रदानादिति ।

१. भुञ्जीम M. प्राप्नुयाम Sy., SKN., Dur. भुञ्जीमहि BB.
२. It is combined explanation of उभा and शंसा ॥ उभावासन्नविप्रकृष्टौ, शंसा पापानां शंसितारी Sy. उभे च प्रकाशयशसी ते प्रत्यक्षपरोक्षे वा सन्निकृष्टविप्रकृष्टे वा अस्माकं पापानां शंसितारी SKN. उभावपि शंसितारी, यदचाप्रतो नः पापानि शंसति यदच पृष्ठतस्तावुभावपि Dur. उभौ शंसनीयावर्थौ, ऐहिकमामुष्मिकं च BB.
३. जहि Sy. 'षूद क्षरणे' । क्षरय SKN. सुष्ठु जहि Dur. तौ सूदय, आनय । 'षूद क्षरणे' BB.
४. स्युत्य० P. M. omits शापं च विनाशय सत्यस्य ॥ सत्यं तनोतीति वा, सत्यं तापते यस्मिन्निति वा सत्यतातिः । हे सत्यताते Sy. सत्याय तनोति यस्मिन् वा तापते स सत्यतातिस्तस्य सम्बोधनं हे सत्यताते ! सत्यस्य तनितः ! तथा च स्मरणम्—'नाग्निर्बदाह रोमापि सत्येन जगति स्थितः' SKN. यज्ञतनितः Dur. सत्यकारिन् । व्यत्ययेन तातिल्प्रत्ययः । यद्वा तनोतेः क्तिनि छान्दसं दीर्घत्वम् । हे सत्यविस्तार ! BB.
५. अनुक्रमेण । अनुष्ठुया—'अपदुःसुषु स्यः' इति विधीयमानः कुप्रत्ययो बहुवचनादनुपूर्वस्यापि भवति । 'सुपां सुलुक्' इति तृतीयाया याजादेशः Sy. सर्वं चेदमनुष्ठुया, अनुष्ठानेन SKN.

- अनुष्ठानेनेत्यर्थः Dur.
६. अस्मिन् सूक्ते प्रतिपादितमर्थं कुरु Sy. कर्मणैतत्सम्पाद्य यदहं ब्रवीमि Dur. अनुक्रमेण स्थितौ कृणुहि कुरु । . . अनुक्रमेण स्थापनमनुष्ठु BB.
 ७. अतहीत० M. अतह्नीत० P. अलज्जितगमन ! तादृश ! हे अग्ने ! अह्याण—'ह्री लज्जायाम्' । 'बहुलं छन्दसि' इति शपः श्लुभावाभावः । 'अनित्यमागमशासनम्' इति सुगभावः Sy. वेहे . . . अलज्जयान ! SKN. अलज्जितयानेत्यर्थः । एवमत्र 'अह्याणः' इत्यनेनाह्नीतयानोऽग्निरुच्यते देवतेति । उपपद्यते हि देवताया अलज्जितयानत्वम् Dur. अह्याणोऽह्नीतयानः N. १. 15.; SKN. II. 35. 1. This stanza=TS. 1. 2. 14. 5.
भक्तानामह्येपयितः ! विजयकरत्वात् BB.
 ८. VM. ignores सधन्यः ॥ सधन्यः—त्वत्प्रसादात् समानधनाः । धनमेषामस्तीति 'छन्दसीवनिपौ०' इति ई-प्रत्ययः । 'एरनेकाचः' इति 'यण्' । 'उदात्तस्वरितयोः०' इति स्वरितत्वम् Sy. समानधना दर्शपूर्णमासचातुर्मास्यपशुसोमादियागक्रियायां साधारणधना इत्यर्थः SKN. समानधनिनः । यदेतदस्मद्गृहे धनमेतदावयोः सहेत्यभिप्रायः Dur. त्वया सधन्यः सहनेतारो वयं त्वं च वयं च सहाभिमतानि नयाम इत्यर्थः BB.

अया ते अग्ने समिधां विधेम प्रति स्तोमं शस्यमानं गृभाय ।

दहाशसो रक्षसः पाह्यस्मान्द्रुहो निदो मित्रमहो अवद्यात् ॥ १५ ॥

अया ते । अनया । समिधा । तुभ्यम् । अग्ने ! परिचरामः । स्तोमं च । अस्माभिः शस्यमानम् । प्रतिगृहाण । दह च । अशनपरान् । राक्षसान् । पाहि च । अस्मान् । द्रोणुः । निन्दितुश्च । अवद्यात् । हे मित्राणां पूजक ! इति ।

व्याख्यञ्चतुर्थमध्यायं तृतीयस्याष्टकस्य सः ।

भवगोलकुले यस्य मातुरासीत्समुद्भवः ॥

इति तृतीयाष्टके चतुर्थोऽध्यायः ।

- | | |
|---|---|
| <p>१. Omitted in P.</p> <p>२. दीप्त्या स्तुत्या Sy. समिन्वनेन सामिधेनीकृत्येन BB.</p> <p>३. त्वाम् Sy. ते त्वाम्, पूर्ववत् कर्मणः सम्प्रदानत्वम् BB.</p> <p>४. ०चरे न P. परिचरेम Sy., BB.</p> <p>५. स्तोत्रम् Sy., BB.</p> <p>६. ०स्यमनं P.</p> <p>७. गृभाय—ग्रहेर्लोडि 'छन्दसि शायजपि' इति दनः शायच् । 'हृग्रहोर्भः' Sy.</p> <p>८. भस्मसात्कुह Sy.</p> <p>९. शन० P. शंसन्ति स्तुवन्तीति शसः स्तोतारः । ते न भवन्तीत्यशसो नृशंसास्तान् Sy. अशंसनानस्मद्दृष्ट्यान् । बहुव्रीहिर्वा । अशोर्वाऽमुन् । व्यापकान् हिंसाद्वारा BB.</p> <p>१०. ०क्षसः P. M. omits words between हाण and राक्षसाः० ॥ रक्षसः Sy.</p> <p>११. रक्ष । वाक्यभेदादनिघातः Sy.</p> <p>१२. राड् M. कस्मादित्याह—द्रुहो द्रोहा-</p> | <p>त्परकर्तृकात् BB.</p> <p>१३. निन्दकात् । निदः—'जिदि कुत्सायाम्' । क्विप् । आगमशासनस्यानित्यत्वाद्गुमभावः । 'सावेकाचः' इति विभक्तेरुदात्तत्वम् Sy. निन्दतिः क्विप् । निन्दायाः परकर्तृकायाः BB.</p> <p>१४. अपत्यात् P. परिवादान्च । 'अवद्यपण्य०' इति यत् । 'यपतोश्चातदर्थे' (Pa. 6. 2. 156.) इत्यन्तोदात्तत्वम् । 'मित्रमहो अवद्यात्' इत्यत्र संहितायाम् 'अव्यादवद्यात्०' इत्येडः प्रकृतिभावः Sy. परिवादात् परकर्तृकाद् अस्मान्वाहि BB.</p> <p>१५. हे मित्रैः पूजनीय ! हे अग्ने ! Sy. सर्वस्य मित्रवदुपकारकं महस्तेजो यस्य स तादृशः BB.</p> <p>This stanza=TS. I. 12. 14. 6.</p> <p>१६. ०ह्यत् चतुर्थं० P.</p> <p>१७. M. omits मातुरासीत्समुद्भवः ।</p> <p>१८. इति...ऽध्यायः is omitted in P.</p> |
|---|---|

॥ अथ तृतीयेऽष्टके पञ्चमोध्यायः ॥

‘वैश्वानराय मीळ्हृषे’ व्याचिख्यासति माधवः ।

आदौ प्रदर्शयन्नर्थमृचां या हिभिरन्विताः ॥ १ ॥

वाक्यार्थस्य परार्थत्वे हिशब्दोऽयं प्रयुज्यते ।

उद्गृह्णाति च वाक्यार्थम् ‘इन्द्रो वा मुंशन्ति हि’ ॥ २ ॥

उद्गृह्यमाणो वाक्यार्थो न स्वस्मिन् पर्यवस्यति ।

कामयन्ते हि वां सोमास्तस्मादागच्छतं युवाम् ॥ ३ ॥

‘सुते हि त्वा हवामहे’ ‘स हि नः प्रमतिर्मही’ ।

“नहि त्वा रोदसी उभे” सर्वेषूद्ग्रहणां स्फुटम् ॥ ४ ॥

वाक्यान्तरेणान्वयार्थमप्ययं हिः प्रयुज्यते ।

असत्यपि च हेतुत्वे तथैवोद्ग्रहणे सति ॥ ५ ॥

‘युष्मा हि देवहृतमान्’ ‘उषो वाजं हि वंस्व यः’ ।

‘नहि ते क्षत्रं न सहः’ ‘उरुं हि राजा वरुणः’ ॥ ६ ॥

१. Omitted by P., D.

२. ०हृषे D. षे only for वैश्वानराय मीळ्हृषे in M. RV. IV. ५. 1^a

३. ०न्नर्थस्तृचा या हि० P. ०न्नर्थं स्मृचां या हि० D. ०शंय भि० M. ०शंय-
न्वृत्तिन्तिडां ये हिभि० R.

४. वामृश० P.

५. M. reads उ only for उद्गृह्णाति
etc. RV. I. 2. 4. ६. ०मस्त०
P. ०मः त० D. ७. युवं D.

८. RV. I. 16. 4. ६. न M.

१०. ०हि P., D. RV. VI. 4५. 4.

११. RV. I. 10. 8. १२. ०द्गु० D.

१३. ०सी स्फुटम् M. तिङ्बोऽत्र हिना
स्फुटः R. १४. ०णा P.

१५. युष्मा P. १६. RV. VIII. 7५. 1.

१७. वा जाहि... M. वंस्व चन् P. वंस्व
च D. यः is omitted by
R. RV. I. 48. 11.

१८. नहि ते क्षत्रं न सहः is omitted by
M. RV. I. 24. 6.

१९. ०णम् M. RV. I. 24. 8.

अश्वात्रये योजयित्वा तेनागत्य निषीद च ।
चित्रमन्नं प्रयच्छोषस्तेन यज्ञानुपावह ॥७॥
क्षत्रादीनि वयो नापुर्नाप्यापो वेगवत्तमाः ।
विस्तोर्णमार्गकरणात् पादा कः प्रतिधातवे ॥८॥
आश्चर्यं हिः प्रसिद्ध्यां च तयोचित्ये च दृश्यते ।
अस्ति चोद्ग्रहणं तेषु सर्वेष्विति विनिश्चयः ॥९॥
'परा हि मे विमन्यवः' 'आ हि ष्मां सूनवे पिता' ।
'न हि वामस्ति दूरके' आश्चर्याया इमे हयः ॥१०॥
'स हि श्रवस्युः' 'त्वं ह्यग्ने' प्रसिद्ध्यां ही श्रुताविमौ ।
तथा 'त्वां ह्यग्ने सदमिद्' बहवः सन्ति तादृशाः ॥११॥
'एवा ह्यस्य सूनृतेति तृचे दृष्टा ह्यखयः ।
औचित्यार्या भवन्त्येते सन्त्यन्येऽपि च तादृशाः ॥१२॥

१. मित्र० D.
२. ०च्छोष तन P., D.
३. ०नुवाच ह M. यज्ञमुवाह च R.
४. वये P., D.
५. नापुर्ना० D.
६. ०पुर्नं चापो R. वयो नापुर्नाप्यापो is missing in M.
७. पस्ती० P.
८. मार्गं is omitted by P., D.
९. पादोक P. पादोक D. पादो कः M.
१०. Cf. RV. I. 24. 8.^a
११. हि P., D.
१२. ०द्वघञ्च P. १३. चे० M.
१४. तेन M. तेषां R.

१५. सवेष्टिव० P.
१६. RV. I. 25. 4.
१७. ष्टा M. ष्ट D.
१८. RV. I. 26. 3.
१९. RV. I. 22. 4.
२०. ०र्थ P., M.
२१. शूरस्यः P. RV. I. 55. 6.
२२. RV. I. 144. 6.
२३. हि M. २४. तदा P., D.
२५. RV. 4. 1. 1.
२६. एवां R. एवां M.
२७. RV. I. 8. 8.
२८. तुच P.
२९. इष्टा M.

समुच्चये च हिर्दृष्टः 'स मन्दस्वा ह्यन्वसः' ।

तत्पुरश्चानुदात्तस्तिङ् सन्त्यन्येऽपि च तादृशाः ॥ १३ ॥

हेरथं यो विजानाति न स मन्त्रेषु मुह्यति ।

तेन प्रदर्शितोऽस्माभिर्यस्तस्य प्रपञ्चितः ॥ १४ ॥ इति ॥

IV.5.

वैश्वानरायं मीळ्हूपै सजोषाः कथा दाशेमाग्रथे बृहद्भाः ।

अनूनेन बृहता वक्षथेनोप स्तभायदुपमिन्न रोधः ॥ १ ॥

वैश्वानराय ॥ वामदेवः ॥ वैश्वानराय । सेकत्रे । सप्रीतयः । कथम् । हविर्दद्याम । योज्यन्तम् । भासते । सोऽयमविकलेन । महता । वहनकुशलेन तेजसा । रोधः । चामधः स्थित्वा उपस्तभायत् । यथा । उपमित् = स्पूणावंशमिति ।

१. RV. III. 41. 6. One syllable is too short in this *Pāda*.
२. तत्पर० P., R. ३. ०रथस्य M. ०भिर्होरथंश्च R. ४. प्रपञ्चतः R.
५. चतुर्थे मण्डले प्रथमेऽनुवाके दश सूक्तानि । 'वैश्वानराय' इति पञ्चदशर्चं पञ्चमं सूक्तं वामदेवस्वार्थं त्रैष्टुभं वैश्वानराग्नि-देवताकम् । अत्रानुक्रमणिका—'वैश्वानराय वैश्वानरीयम्' (KSA. 21. 5. p. 17.) इति । विनियोगो लैङ्गिकः Sy.
६. विश्वनरसम्बन्धिने एतन्नामकाय Sy.
७. अभिमतवृष्ट्यादिसेकत्रे Sy.
८. सजोषसः समानप्रीतियुक्ता वयमृत्विग्य-जमानाः Sy. ९. केन प्रकारेण Sy.
१०. दद्याम । सामर्थ्याद्भिविरिति गम्यते । अथवा बृहद्भा इत्युत्तरत्र योज्यम् । कथा दामेशेत्युक्तम् । किं तत्राधिक्यम् ? इति तदुच्यते—योजग्निर्बृहन्महान् भासासमानश्च सन् Sy.

११. बृहते महते Sy.
१२. भासमानाय Sy. १३. सम्पूर्णेन Sy.
१४. अत एव प्रभूतेन Sy.
१५. बोधव्येन स्वशरीरेण Sy.
१६. तृणाच्छादनादिनिरोधकं वंशादिकम् Sy.
१७. त्यमाधवस्तुत्वा P.
१८. उपस्तभ्नाति सामर्थ्याद् द्यामिति शेषः । छुलोकं व्याप्नोतीत्यर्थः । स्तन्मुः सीत्रो धातुः । लङि 'छन्दसि शायजपि' इति व्यत्ययेन अहावपि शायजादेशः । 'बहुलं छन्दसि' इत्यडभावः Sy.
१९. तत्र दृष्टान्तः सा यथा तद्वत् Sy.
२०. ०मन् P. उप समीपे मीयते क्षिप्यत इत्युपमित् स्पूणा । यद्वा वक्षथेनोष्य-लक्षणेन फलादिवाहकेन स्तोत्रेण सह छुलोकमुपस्तभायत् । किमिव उपमिन्न रोधः । उप समीपे मीयत इत्युपमित्-दुबकम् । कूलमिव Sy.
२१. VM. ignores अग्रनये ॥ देवाय Sy.

मा निन्दतु य इमां मह्यं रातिं देवो ददौ मर्त्याय स्वधावान् ।

पाकाय गृत्सो अमृतो विचेता वैश्वानरो नृतमो यद्दो अग्निः ॥ २ ॥

मा निन्दत । मा । निन्दत तम् । यः । इमाम् । मह्यम् । रातिं धनम् । देवः ।
ददौ । मर्त्याय । अन्नवान् । अपक्वप्रजाय । स्वयं मेधावी । अमरणधर्मा । विशिष्टचेताः ।
वैश्वानरः । नेतृतमः । महान् । अग्निः ।

सामं द्विबर्हा महिं तिग्मभृष्टिः सहस्ररेता वृषभस्तुविग्मान् ।

पदं न गोरपंगूळहं विविद्वानग्निर्मह्यं प्रेदु वोचन्मनीषाम् ॥ ३ ॥

साम द्विबर्हाः । ऋक्स्थं साम । द्वयोः परिवृद्धः । महत् । ज्वालालक्षणतिग्मभृष्टिः
अंशयतीति । सहस्ररेता नानाविधानां पशूनामुत्पादनात्, "तद् वैश्वानरवत् प्रजननवत्तरमुपैति"
इति ब्राह्मणम् । कामानां वरिषता । बहुधनः । स्थानम् । इव । चोरैरपहृतस्य गोः । निगूढम् ।

१. ०ता P.

२. हे होत्रादयः ! अमुं वैश्वानरमग्निम् Sy.

निन्वां (मा) कुरुत । स्तुतेत्यर्थः Sy.

३. मा । निन्दत तम् is omitted by M.

४. इदानीं दीप्यमानप्रकाराम् Sy.

५. यजमानाय Sy.

६. दीप्यमानोऽग्निः Sy.

७. दवे M. दत्तवान् Sy.

८. मरणधर्माय Sy.

९. ०न्नपान् P. अस्मद्दत्तेन हविलक्षणेनाश्रेन
तद्वान् सन् Sy. १०. ० वान (न्)

प० M. परिपक्वप्रजाय Sy.

११. गृत्सः मेधाविनामैतत् (Ngh. 3. 15.)

Sy. १२. अमरणस्वभावः Sy.

१३. विशिष्टमेताः P. विशिष्टप्रज्ञः Sy.

१४. विद्वैर्नरैराहवनीयादिरूपेण नीयमानः
Sy.

१५. नेतृतमः फलादीनाम् Sy.

१६. यद्दुः—महन्नामैतत् Ngh. 3. 3.

१७. अङ्गनादिगुणविशिष्टः । तादृशमग्निं
स्तुतेति भावः Sy. १८. ऋक् P.

१९. अस्मदभिमतं स्तोत्रम् Sy.

२०. ० वृहळा P. ० वृहळः D. द्वयोर्मध्य-
मोत्तमयोः स्थानयोः परिवृद्धः Sy.

२१. महा P. सह D. पूज्यम् Sy.

२२. ०ष्टि P. तीक्ष्णतेजाः Sy.

२३. बहुविधहिरण्यरेतस्कः । रेतःशब्दः सार-
वाची । प्रभूतसारो वा Sy.

२४. प्रजान्० M.

२५. ०मुपैमि M. ०मुत्स्ये० P.

२६. TB. I. 3. I. 6.

२७. अत्यन्तगोपितं पदम् Sy.

२८. नष्टाया गोः Sy.

२९. नरुद्धं P., D. अत्यन्तरहस्यम् Sy.

याथात्म्येन जानन् । अग्निः । मह्यम् । प्र । एव । वोचत्—“साम वै रक्षोहा” इति ब्राह्मण-
मिति ।

प्र ताँ अग्निर्वैभसत्तिग्मजम्भस्तपिष्ठेन शोचिषा यः सुराधाः ।
प्र ये मिनन्ति वरुणस्य धाम प्रिया मित्रस्य चेततो ध्रुवाणि ॥ ४ ॥

प्र तान् । प्रभवयतु । ताँ । अग्निः । तीक्ष्णदंष्ट्रः । तप्तमेन । तेजसा । योजग्निः ।
सुघ्नो भवति । ये राक्षसाः । प्रमिनन्ति । वरुणस्य । स्थानानि व्रतानीत्यर्थः । प्रियाणि ।
मित्रस्य । जानतः पुण्यपापानि मनुष्याणाम् । ध्रुवाणि ।

अभ्रातरो न योषणो व्यन्तः पतिरिपो न जनयो दुरेवाः ।
पापासुः सन्तो अनृता असत्या इदं पदमजनता गभीरम् ॥ ५ ॥

अभ्रातरः । यथा । भ्रातृवर्जिताः । स्त्रियः पुंसः प्रतीच्यो गच्छन्त्येवम् । राक्षसा
मां दृष्ट्वा व्यतिगच्छन्ति । यथा वा । पतिलिप्ताः पतिव्रताः । जायाः । परेषां दर्शनात् प्रतीच्यः

१. Omitted by M. विशेषेण जानन्
Sy. २. ब्रवीतु Sy.

३. स P.

४. Cf. साम हि नाष्ट्राणां ३ रक्षसामप-
हन्ता ŚB. 4. 4. ५. 6; 14. 3. 1. 10.

५. VM. ignores उ and मनीषाम् ॥
मनीषाशब्दो ज्ञानवाची सन्नत्र ज्ञातव्ये
वर्तते । मनीषां ज्ञातव्यम् Sy.

६. ०यकृ M. प्रकर्षेण भत्सयतु । दहत्वित्-
त्यर्थः । बभसत्—‘भस भत्सनदीप्योः’ ।
लेटि ‘इतरच लोपः’ इतीकारलोपः ।
‘लेटोऽडाटी’ इत्यडागमः Sy.

७. वक्ष्यमाणान् द्वेष्टन् Sy.

८. अतिशयेन शत्रूणां तापकेन Sy.

९. शोभनघनः Sy.

१०. तानित्युक्तं कान् इत्याह ये द्वेष्टारः Sy.

११. प्रकर्षेण हिंसन्ति । ‘मौञ् हिंसायाम्’ ।

‘मीनार्तेनिगमे’ इति ह्रस्वत्वम् । वि-
करणस्वरः Sy.

१२. घामानि तेजःस्थानानि कर्माणि वा Sy.

१३. प्रतानित्य० M.

१४. चेततः जानतः । एतद्-(मित्रावरुण)-
उभयविशेषणम् Sy.

१५. स्थिराणि Sy.

१६. ०तः M. भ्रात्रादिबन्धुरहिताः Sy.

१७. योषणः गतभर्तृका योषितः । ‘वा षपू-
र्वस्य निगमे’ इति विकल्पनाद् वीर्षा-
भावः । ता यथा भर्तृगृहात् पितृगृहं
प्रत्यायन्ति तद्वत् Sy.

१८. व्यति० P. व्यति is omitted by
D. गच्छन्तः । यज्ञादीनपहायामार्गे वर्त-
माना इत्यर्थः Sy.

१९. पतिद्वेषिण्यः Sy.

२०. याः P., D. स्त्रियः Sy.

कुटिलगमना भवन्ति । पापस्वभावाः । सन्तो राक्षसाः । अनृतयुक्ताः “बहु वै राजन्योऽनृतं करोति । उपजाभ्यै हरते । जिनाति ब्राह्मणम् वदत्यनृतम्” इति ब्राह्मणम् । वाचिकमनृतमसत्यमेवविधाः । इदं मदीयम् । वैदवानरस्य स्थानभूतम् । जानन्ति हिंसायमभिगच्छन्तो बुध्यन्ते । गम्भीरमृत्तरत्र सम्बन्धः ।

इदं मे अग्ने कियते पावकामिनते गुरुं भारं न मनम् ।

बृहद्धाथ धृषता गंभीरं यद्दं पृष्ठं प्रयसा सप्तधातु ॥ ६ ॥

इदं मे । इदम् । मह्यम् । अग्ने ! स्वल्पभूताय साधवे । पावक ! साधूनहिंसते । गुरुम् । इव । भारम् । मननीयम् । बृहत् । धारय । धृष्टेन । अग्नेन । गम्भीरम् । महान्तं मदीयम् । पृष्ठः शरीरवचनः । त्वक्चर्ममांसरुधिरभेदोऽस्थिमज्जानः सप्त धातव इति ।

१. दुष्टगतयो वुराचाराः Sy.
२. अत एव पापाः Sy.
३. Omitted by P., D.
४. मानससत्परहिताः Sy.
५. TB. I. 7. 2. 6.
६. ०नृतस० P. वाचिकसत्परहिताः । मनसा वाचाग्निमभजमानाः Sy.
७. पापिभिरनुभूयमानतया प्रसिद्धम् Sy.
८. तरकस्थानम् Sy.
९. अजनयन्त, उत्पादयन्ति । तडि जनेरन्तर्भावितण्यर्थाद् व्यत्ययेनैकवचनम् Sy.
१०. युध्य० P.
११. अगाधम् Sy.
१२. उत्तरत्र सम्बन्धः is omitted by M.
१३. दातव्यत्वेन प्रसिद्धम् Sy.
१४. अत्यल्पाय Sy.
१५. हे शोधक ! Sy.
१६. त्वदीयं कर्म अहिंसतेऽप्यजते Sy.
१७. बोद्धुमशक्यम्... । तं यथा धर्तुम-

- सहमानः पातयति तद्वत् Sy.
१८. मननीयं धनम्
१९. प्रभूतम् Sy.
२०. वेहि Sy.
२१. दृष्टे० P. तदेव विशेष्यते । शत्रूणां धर्मकेण Sy.
२२. प्रयसा—अन्ननामैतत् । अग्नेन युक्तम् Sy.
२३. अर्ण्यैरनवगाह्यम् Sy.
२४. महत् Sy.
२५. The passage beginning with इदं मे and ending with पृष्ठः is omitted in M. M. reads मह only ॥ स्प्रष्टुं योग्यम् Sy.
२६. ०न D.
२७. ग्राम्यारण्यभेदेन सप्तप्रकारम्, 'सप्त ग्राम्याः पशवः सप्तारण्याः' (TS. 7. 2. 2. 1.) इति श्रुतेः । ईदुग्धनं देहीत्यर्थः ॥ गुरुं भारं नान्यदीयं भारं यथान्यस्मै ददाति तद्वदस्माकं दातव्यं धनं देहीति वा योग्यम् Sy.

तमि॒रुवे॒ इव॑ संम॒ना संम॑ान॒मभि॑ क्र॒त्वा पुन॑ती धी॒तिर॑श्याः ।

स॒सस्य॑ च॒र्म॒न्नधि॑ चारु॒ पृश्ने॑र॒ग्रे रूप॑ आरु॒पितुं॑ ज॒वारु॑ ॥ ७ ॥

तमित् । तम् । एव । सदृशी । सदृशम् । अभ्यश्नोति । कर्मणा । शोषयन्ती ।

बुद्धिस्तस्यैव मतिः कल्याणी भवतीत्यर्थः, प्रत्यक्षाग्निवत् दहतीति वैश्वानरः स उच्यते ।

ससतिः स्वप्नकर्मा । गोः पृश्निः, गोः । अधि । त्वचि । येन वैश्वानरस्य प्रातरेव रोपयति

१. वामदेवस्य SKN. वामदेवस्यार्थम् Dur.

२. अग्निविद्युदादित्यास्त्रयोऽपि मतभेदेन वैश्वानरशब्दाभिधेयाः (Cf. N. 7. 23.) इति यास्केनोक्तत्वादत्रादित्यात्मना वैश्वानरः स्तूयते । वैश्वानरं द्युस्थानम् Sy. तमेव प्रकृतं वैश्वानरमुत्तमस्थानम् SKN. तमेव . . . वैश्वानरं सूर्यम् Dur.

३. इन्नू पादपूरणौ SKN.

४. ०शीम् M. सदृशी तद्योग्या Sy. समानयोश्चातदनुरूपेत्यर्थः SKN. समानयैव तदनुरूपयैव स्तुत्या Dur.

५. Omitted by M. सर्वेषामेकरूपम् Sy. समानयोग्यमेव SKN.

६. अभिप्राप्नुयात् । भजेदित्यर्थः । अश्नोतेर्लिङि 'बहुलं छन्दसि' इति विकरणस्य लुक् । व्यत्ययेन परस्मैपदं मध्यमपुरुषत्वं च Sy. अभि-उपसर्गोऽस्या इत्येतेन सम्बध्यते . . . व्यत्ययेनार्थं प्रथमस्य स्थाने मध्यमः । अभ्यश्याद् व्याप्नुयात् तत्त्वतो जानीयादित्यर्थः SKN. हे यजमान ! त्वम् . . . प्राप्नुयाः Dur.

७. तदुचितेन कर्मणा Sy. कर्मणा तत्परिचर्याख्येन SKN. केन पुनरभ्यश्याः ? . . . स्यात्प्रपवनसमर्थेन कर्मणा प्रज्ञानेन वा Dur.

८. अस्मान् शोषयित्री Sy. . . कम् ? सामर्थ्यादस्मानेव SKN.

९. मतिरस्मदीया स्तुतिः Sy. कासौ ? . . . मतिरस्मदीया प्रज्ञा SKN.

१०. M. omits कल्याणी भवतीत्यर्थः । प्रत्य०

११. ससस्य लुप्तोपममेतत् । स्वपत इव निश्चलस्य Sy. लुप्तोपममेतत् । योज्यं निश्चलत्वात् सस इव 'सस स्वप्ने' सुप्त इव । कः ? . . . आदित्यलोकस्तस्य SKN. किलक्षणः पुनर्यो वैश्वानरस्तमभ्यश्याः ? स्वपनस्य द्युलोकस्य Dur.

१२. नोः M. पृश्नेर्धुनामैतत् (Ngh. 1. 4.) इति द्युलोकादित्ययोः साधारणनामसु पाठात् । ज्योतिरादिभिः स्पृश्यमानस्य द्युलोकस्य Sy. प्राष्टवर्णस्य Dur.

१३. गोः D.

१४. उपरि Sy., SKN. उपरि स्वपितीव हि द्युलोको निश्चलत्वात् Dur.

१५. चर्मणे चरणाय । चरेरीणादिको मनिन् । 'सुपां सुलुक्' इति चतुर्थ्या लुक् Sy. चरेरीणादिको मनिन् । तदन्तात् 'सुपां सुलुक्' इत्येवं तादर्थ्यचतुर्थ्या लुग् द्रष्टव्यः । चर्मणे चरणायोदयास्तमयलक्षणाय SKN. चरणार्थम् । कथं नाम सौर्येण प्रकाशेन जनाश्चरेयुरित्यनेनाभिप्रायेण Dur.

१६. रोचय० M. आरोपयति स्वात्मनि सस्यादीनीति हबिति भूमिश्च्यते । तस्याः सकाशात् Sy.

क्षरीराणीति वैश्वानरो बुध्यते तस्य । आरोपितमभिषवार्यम् । जवारं जवेन रोहणशीलं
जवहेतुर्वा सोमांशुरिति ।

प्रवाच्यं वचंसः किं मे अस्य गुहां हितमुप निशिग्वदन्ति ।
यदुस्त्रियाणांमप वारिव व्रन्याति प्रियं रूपो अग्रं पदं वेः ॥ ८ ॥

प्रवाच्यम् । गवां गुहायाम् । निहितम् । निशिगिति रूपनाम निर्णेजनादिहेतुपयो-
वचनः । यः । उस्त्रियाणां गुहायां निहितं मनुष्याः पयः । उदकमिव । अपावृष्वन् दुग्धवन्त

१. नरोरुदु० D.

२. M. omits words between
वैश्वानरः and रोपितम् ॥ आरोपितं
देवैः । तमश्या इति पूर्वान्वयः Sy.
तव रूपम् । रिप् इत्यस्य पृथिवी-
नाम्नश्छान्वस इकारस्योकारः । पर्या-
यान्तरं वा । पृथिवीत आरोपितं देवैः
SKN. । 'रिपः' इति विपरिणामः ।
भूम्या इत्यर्थः... आरोपितं देवैः Dur.

३. पूर्वत्र तच्छब्दश्रुतेर्यच्छब्दोऽध्याहार्यः ।
यस्य द्युस्थानस्य वैश्वानरस्य... जव-
मानरोहि जरमाणरोहि वा Sy. पुरस्ता-
त्तच्छब्दश्रुतेर्यच्छब्दोऽध्याहार्यः । यस्य
स्वभूतं जवार इति सम्बन्धः... जवार
जवरूपया गत्या, जरयद्वा प्राणिनो वयः,
गिरद् वा रसान् रश्मिभिर्यदा रोहति
तदादित्यमण्डलम् SKN. जवार मण्डलं
यस्य तं त्वमभ्यश्याः 'इह वा आदित्य
आसीत्' तमाभ्यां परिगृह्योपरिष्ठात्
तासां प्रजानां न्यदधुरिति ह विज्ञायते ।
एवमत्र 'जवार आदित्यमण्डलम्' उच्यते
तद्धि जवमानं गच्छन्नभसो मध्यमारो-
हति । जायते वा, उदेतीत्यर्थः । जव-
मानमेवमेव हि तत्र तत्रोदेति । 'जर-
माणरोहि' वा स्यात् । तद्धि जरयमाणं
सर्वभूतानि रोहति । 'जरमाणरोहि वा'

तद्धि गरमाणं रसानारोहति Dur.
जवार जवमानरोहि । जरमाणरोहि ।
गरमाणरोहीति वा N. 6. 17.;
SKN. II. 454.

४. आरो० M.

५. ०नुवा DP.

६. VM. ignores नु । एव । चार and
अप्रे ॥ न्वेव क्षिप्रमेव । चार दीप्तं मण्ड-
लम् । अप्रे पुरस्तात् पूर्वस्यां विशि Sy.
चार दीप्तम् । अप्रे प्रथमं सृष्टि-
काले SKN. चार दीप्तम् । अप्रे
पूर्वसर्गादौ Dur.

७. उपनिहितम् Sy.

८. निर्णगिति D. निगिति M. नितरां
नेनेक्ति शोधयतीति निगिक् क्षीरमु-
च्यते । तादृक् क्षीरमनेन वैश्वानरेण
Sy.

९. ०हनु० P., D.

१०. यत् is suggested for यः ।

११. किं तद्वचः ? इत्युच्यते, गोनामैतत्,
क्षीराद्युत्प्राविणीनां गवां सम्बन्धि Sy.

१२. M. omits words between
रूपनाग and हाग्निहि०

१३. क्षीरम् Sy.

१४. तद्यथा सेकेनाविष्कुर्वन्ति तथा Sy.

१५. अपवृ० M. अपवृष्वन्ति दोग्धारः Sy.

इत्यर्थः । तत् उपवदन्ति दुग्ध्वादायाग्रतः स्थित्वा पानार्थं गृहाणेति वदन्ति । तस्यास्य ।
वचसः । किम् । मे । प्रवार्य्यं प्रकर्षेण वक्तव्यमेवंविधं प्रियवचनं प्रतिवक्तुं युक्तं न दृश्यत
इत्यर्थः । तद्धि वैश्वानरस्य । कामयमानस्य । प्रियम् । उक्तम् । स्वानं शरीराख्यम् ।
रक्षतीति ।

इदमु त्यन्महिं महामनीकं यदुस्त्रिया सचंत पूर्य्यं गौः ।

अतस्य पदे अधि दीघानं गुहा रघुप्यद्रघुयद्विचेदे ॥ ६ ॥

इवम् । इदम् एव । तत् । महतां देवानाम् । महत् । अनीकम् अनीकशब्दः अप्रवचनः ।
पणीन् प्रति गच्छतां देवानामग्निवैश्वानरो मुक्तमासीदित्यर्थः । यदनीकम् । उत्सारणाहा ।
गौः । अग्रे स्थितम् । सेवते स्म । तदेवाह यज्ञस्य । स्थाने विष्ये । दीप्यमानम् । पर्व-
तस्य गुहायाम् । लाघवेन स्यन्दमानम् । लघु च गच्छत् तदनीकं गोः । ज्ञातवती लब्धवती
वेति ।

१. इत्यः P.

२. वदन्ति वेत्तारः Sy.

३. दग्ध्वा० M.

४. वक्ष्यमाणस्य Sy.

५. वाक्यस्य Sy.

६. त्कं D.

७. मदीयस्य Sy.

८. व्यः P., D. अस्ति तथ्यमेवोच्यत
इत्यर्थः Sy.

९. M. omits words between
प्रकर्षेण and प्रति० ०चनमिति०
P. श्रेष्ठम् Sy.

१०. भूम्याः Sy.

११. व्याप्तायाः Sy.

१२. सर्वेषामाधारत्वेन प्रियभूतम् Sy.

१३. उक्तम् P.

१४. प्रसिद्धम् Sy.

१५. महत् पूज्यम् Sy.

१६. समूहकूपं सूर्यमण्डलं वैश्वानर एवेति

शेषः Sy.

१७. M. omits words between
शब्द and गच्छताम् ।

१८. मण्डलम् Sy.

१९. अत्सा० P. क्षीराद्युत्साविणी Sy.

२०. पूर्य्यं पूर्वकालीनं पूरकं वा Sy.

२१. अग्निहोत्राद्यर्थं सेवते Sy.

२२. देवा० P.

२३. उदकस्य Sy.

२४. अन्तरिक्षे Sy.

२५. द्योतमानम् Sy.

२६. M. omits ०मानम् । पर्वतस्य गुहा-
याम् ॥ शीघ्रं स्यन्दमानम् Sy.।

२७. Omitted by P., D. शीघ्रं गच्छत्
सूर्यमण्डलम् Sy.

२८. ज्ञात० D., M. वैश्वानरमेवेति ज्ञात-
वानस्मि Sy.

२९. VM. ignores अधि ॥ अधि अधिकं
यद्वाधीति सप्तम्यर्थानुवादः Sy.

अधं द्युतानः पित्रोः सचासामनुत गुह्यं चारु पृश्नेः ।
मातुप्पदे परमे अन्ति पद्गोर्बुष्णाः शोचिपः प्रयतस्य जिह्वा ॥ १० ॥

अध द्युतानः । अध । दीप्यमानः । चावापृथिव्योः । सह । आसनेन सहायभूतो वैश्वानरः । पृश्नेर्धेनोः । गुहायां निहितम् । चारु पयः । अमनुत ममंतत् पातव्यमित्यर्थः । मातुः । गोः पृथिव्या इत्यर्थः तस्याः । परमम् । पदमुत्तरवेदिस्तस्मिन् । समीपे । सीदन्त्यभवत् । वषितुः । दीप्यमानस्य । निर्मलस्य । जिह्वा ज्वाला घृतादिपानार्थमुत्तरवेद्यामासीद् वैश्वानर इति ।

ऋतं वोचे नमसा पृच्छ्यमानस्तत्राशसा जातवेदो यदीदम् ।
त्वमस्य क्षयसि यद्द विश्वं दिवि यद्दु द्रविणं यत्पृथिव्याम् ॥ ११ ॥

ऋतं वोचे । सत्यम् । अहं ब्रवीमि । जिज्ञासुभिर्नमस्कारेण । पृच्छ्यमानः । तदुच्यमानम् । यदि । तव । आशसनाय भवति । किं तदिति चेत्, त्वम् । अस्य । ईश्वरो भवसि ।

१. मध्ये व्याप्तः सन् Sy.
२. सहानसेनेन P. स्वकीयेनास्येन Sy.
३. M. omits ०नेन सहायभूतो वैश्वान० ।
४. गोः सम्बन्धि Sy.
५. धेनो P.
६. ऊघसि निगूढं पयः Sy.
७. रमणीयम् Sy.
८. पानायाबुध्यत Sy.
९. उक्तमेवार्थं विवृणोति—क्षीरादिनिर्माज्याः Sy.
१०. गाः P.
११. उत्कृष्टे Sy.
१२. स्थाने ऊघोलक्षणे Sy.
१३. विद्यमानं क्षीरम् Sy.
१४. ०तुं P. फलानां वषितुः Sy.
१५. वीप्तस्य Sy.

१६. Omitted by P., D. आहवनीयादिरूपेण नियतस्य वैश्वानरस्य Sy.
१७. जिह्वा पातुमिच्छतीति शेषः Sy.
१८. ताः P.
१९. ०तामिपा० M.
२०. अहं यजमानः Sy.
२१. नमस्कारेण सह Sy.
२२. अन्यैरनुयुज्यमानः सन्, Sy.
२३. किं तदित्युच्यते इदं धनं लब्धमस्माभिः स्यात् Sy.
२४. आश० P., D. स्तुत्या साधनेन Sy.
२५. त्वमेव Sy.
२६. धनस्य Sy.
२७. ईश्वरो भवसि । तस्य धनस्य यज्ञादिद्वाराग्न्यर्धत्वादिति भावः । अत्यल्पमिदमुक्तम् Sy.

यत् । हे नाम जगति । सर्वं दृश्यते । किञ्च । यत् । द्यावापृथिव्योः । धनं तस्येशिषे ।

किं नो अस्य द्रविणं कद्ध रत्नं वि नो वोचो जातवेदश्चिकित्वान् ।

गुहाध्वनः परमं यन्नो अस्य रेकुं पदं न निदाना अगन्म ॥ १२ ॥

किं नः । किम् । नः । अस्य स्तोत्रस्य । धनम् । किम् । वा । रत्नं त्वम् । वि । नः । वोचः । हे जातवेदः ! विद्वान् । विवचनं दास्यामीति विस्पष्टवचनम् । अस्य । अन्तरिक्षस्य । गुहायां निहितम् । यत् । उत्तमम् । तदस्माकमस्तु । येन रेचकं सुखरहितम् । स्थानम् । मनसा निन्दन्तः । न । गच्छेमेति ।

१. यत्खलु Sy.

२. सं P., D. कृत्स्नं धनमस्ति तस्योपी-
शिषे । विद्वमिति सामान्येन यदुक्तं
तदेव विशदयति Sy.

३. एव Sy.

४. य P., D.

५. द्युलोके यदेव धनं यच्च पृथिव्यां धनं
तस्य सर्वस्य त्वमीश्वरो भवसि ।
'यज्ञार्थं द्रव्यमुत्पन्नम्' इति स्मरणात् ।
अग्निव्यतिरेकेण यज्ञासम्भवादिति भावः
Sy.

६. VM. ignores जातवेदः ॥ हे
जातानां वेदितर्जातप्रज्ञ ! वाग्ने !

७. अस्मभ्यं दातव्यं धनमस्ति Sy.

८. पूर्वमन्त्रेण यस्य धनस्याग्निस्वामित्व-
मुक्तम् अस्य धनस्य Sy.

९. साधनभूतम् Sy.

१०. इत् D.

११. रमणीयं हितकरं धनमस्ति Sy.

१२. Omitted by P., D. अस्मभ्यम्
Sy.

१३. वोचे M. विवोचः विब्रूहि, यद्वा किं
दातव्यं द्रविणमस्ति, अस्य द्रविणराज्ञोः
कद्ध रत्नमिति योज्यम् Sy.

१४. तद्धनं हे जातधनाग्ने ! Sy.

१५. चेतनावानभिज्ञस्त्वम् Sy.

१६. विवचनं is suggested for विवचन ।
विवचनं दास्यामीति विस्पष्टवचनम्
seems to be the explanation
of वि वोचः ।

१७. धनप्राप्तिमार्गस्य Sy.

१८. गूढम् Sy.

१९. उत्कृष्टं प्राप्तव्यमस्ति Sy.

२०. तदप्यस्मभ्यं विवोचः Sy.

२१. वयं रिक्तम् Sy.

२२. गन्तव्यं स्थानं गुहादिकम् Sy.

२३. अन्यैर्निन्द्यमानाः । कर्मणि कर्तृप्रत्ययः
Sy. २४. प्राप्नुमः Sy.

का मर्यादा वयुना कद्ध वाममच्छा गमेम रुधवो न वाजम् ।

कदा नो देवीरमृतस्य पत्नीः सरो वर्णेन ततनभ्रुपासः ॥ १३ ॥

का मर्यादा । का । काष्ठा । कान्ता । किम् । वा । वननीयम् । तद् वयं लघु-
शरीराः । सङ्ग्रामम् । इव । अभिगच्छेम । कदा । नः । देव्यः । अमरणस्य सूर्यस्य । पत्न्यः ।
उपसः । सूर्यस्य । तेजसा । विस्तृता भवन्ति व्युच्छन्तीत्यर्थः ।

अनिरेण वचसा फल्ग्वेन प्रतीत्येन कृधुनातृपासः ।

अधा ते अग्ने किमिहा वदन्त्यनायुधास आसता सचन्ताम् ॥ १४ ॥

अनिरेण । अनग्नेनाहविष्केण । वचसा । फल्गुना । प्रतिगन्तव्येनागतः पुरुषो यच्छ्रुत्वा
प्रतिगच्छति न शृणोति ? कमतो नूनं कृधुस्तादृशेन वचसा । हे अग्ने ! युद्धे समुपस्थिते ।
किं तव । वदन्ति । तृप्तिरहिता राक्षसास्तथा सति ते । अधुना । आयुधवर्जिताः । अनृतेन ।
संयुज्यन्तो प्रतिभवन्तु ।

१. Omitted by P.
२. प्रीत्यादिव्यवस्था Sy.
३. प्रज्ञानं पदार्थविषयम् Sy.
४. पा M. च Sy.
५. वननीयं पदार्थजातम् । एतत्सर्वम् Sy.
६. तत्र दृष्टान्तः । शीघ्रगामिनोऽश्वा-
दयः सङ्ग्राममिव तद्वत् Sy.
७. कस्मिन् काले Sy.
८. अस्माकं व्यवहाराय Sy.
९. देव्यो द्योतमानाः Sy.
१०. अमरणस्य सूर्य P., D. अमरणधर्मस्या-
दित्यस्य Sy.
११. पत्न्यः पालयिष्यः Sy.
१२. प्रसविष्यः Sy.
१३. प्रकाशेन Sy.
१४. विस्तारयेयुः । एवं सूर्यसम्बन्धिन उपसः
स्तुत्या सर्वात्मनो वैश्वानरस्य स्तुति-
रवगन्तव्या । ततनन्—तनोतेल्लेडि

- ‘बहुलं छन्दसि’ इति विकरणस्य श्लुः ।
द्विर्भावहलादिशेषो Sy.
१५. षकेन P. इराश्रं तद्रहितेन Sy.
१६. फद्गुना P., D. उक्थेन Sy.
१७. वगन्तव्येनागतः P. आरोग्येणेत्यर्थः
Sy.
१८. करटको नूनं P.
१९. ह्रस्वेन Sy. कृध्वति ह्रस्वनाम Ngh.
2. 2.
२०. अस्मिल्लोके Sy.
२१. वदन्ति । निर्हविष्केण वचसा न
किञ्चिल्लभ्यत इत्यर्थः Sy.
२२. षतो P. अतृप्ता जनाः Sy.
२३. आयुधशब्दः साधनं लक्षयति हविरादि-
साधनरहितास्ते Sy.
२४. अनायुधेन P. अनानृतेन D. दुःखेन
Sy.
२५. सङ्गच्छन्ताम् Sy.

अस्य श्रिये समिधानस्य वृष्णो वसोरनीकं दम् आ रुरोच ।

रुशद्वसानः सुदशीकरूपः चित्तिर्न राया पुरुवारो अद्यौत् ॥ १५ ॥

अस्य । अस्य^१ स्तोतुः । अभ्युदयार्थम्^२ । दीप्यमानस्य^३ । वर्धितुः^४ । वासयितुः^५ । ज्वाला-
ग्रम्^६ । यजमानगृहे^७ । आरोचते^८ । इवेतं^९ रूपम् । वसानः^{१०} । सुतरां^{११} दर्शनीयरूपः सोऽयम् ।
पृथिवी^{१२} । भवद्वनेन^{१३} । सा यथा सर्वं धनमुत्पादयत्येवमयम् । बहुभिवरणीयः^{१४} । चोतते^{१५} ।

IV.6.

ऊर्ध्व ऊ षु षो अध्वरस्य होतरग्रे तिष्ठं देवताता यजीयान् ।

त्वं हि विश्वमभ्यसि मन्म प्र वेधसश्चित्तिरसि मनीषाम् ॥ १ ॥

ऊर्ध्वः^{१६} । अग्ने ! यष्टृतरस्त्वम्^{१७} । अस्माकम्^{१८} । यज्ञस्य^{१९} । होतः^{२०} । यस्मिन् काले

१. अग्नेः Sy.
२. किमर्थम् ? श्रेयसे यजमानानाम् Sy.
३. समिध्यमानस्य । कर्मणि कर्तृप्रत्ययः Sy.
४. वर्धितुः फलस्य Sy.
५. ऽयित् P.
६. ज्वालप्रं D. तेजःसङ्घः Sy.
७. यागगृहे Sy.
८. आरो० P. सर्वतो दीप्यते Sy.
९. सोग्निः रुशत् । दीप्तं तेजः Sy. रुशदिति वर्णनाम N. 6. 13.
१०. ०न P. आच्छादयन् Sy.
११. अत एव सुष्टु दर्शनीयरूपः Sy.
१२. राजादिरिव । क्षितिरिति मनुष्यनाम Sy.
१३. किमिव अश्वादिघनेन Sy.
१४. उल्पा० P.
१५. बहुभिः ऋत्विग्भिर्यजमानैर्वरणीयः सन् Sy.
१६. The passage beginning with ज्वालाग्रम् and ending with

- छोतते is omitted by M.
१७. MS. D. puts the figure ॥५॥ here to indicate the end of fifth hymn. No such number is given in P. and M.
१८. 'ऊर्ध्व ऊ षु षः' इत्येकादशार्चं षष्ठं सूक्तं वामदेवस्यार्चं त्रैष्टुभमाग्नेयम् । 'ऊर्ध्व ऊर्ध्वेकादश' (KSA. 21. 6. p. 17.) इत्यनुकान्तम् । प्रातरनुवाकाशिवनशस्त्रयोरान्नेये कर्ता त्रैष्टुभे छन्दसीदम् । सूत्रितञ्च—'ऊर्ध्व ऊ षु षः सप्तस्य यद्विपुतेति षञ्च' (ASS. 4. 13.) इति Sy.
१९. ऊर्ध्वः । अग्ने ! यष्टृतरः is omitted by M. ०र त्व P. यष्टृतमस्त्वम् Sy.
२०. यागसम्बन्धिनां देवानाम् Sy.
२१. आह्वातः ! होतरित्यत्र प्रकृत्यंशोऽनुवाकः । हे होमनिष्पादक ! Sy.

देवास्तायन्त इज्यन्ते तत्र । सुष्टु । त्वमुत्तिष्ठ । त्वम् । हि । विश्वम् । मननीयमवगन्तव्यं
जगत् । अभिभवसि । तथा विधानुयंजमानस्य । अपि । मनीषाम् । वर्धयसि ॥

अमूरो होता न्यसादि विक्ष्वग्निमन्द्रो विदधेषु प्रचेताः ।

ऊर्ध्वं भानुं संवितेवाश्रेन्मेतेव धूमं स्तभायदुप द्याम् ॥ २ ॥

अमूरः । अमूडः । ह्याता । निषण्णः । मनुष्येषु । मदनशीलः । यज्ञेषु । प्रकृष्टज्ञानः ।
अग्निः । ऊर्ध्वं च । भानुं तत्र । सवितेव । श्रयते । सोऽयं यथा माता पुरुषः मानदण्डमु-
पस्तभ्नाति एवम् । दिवं प्रति । आत्मीयं धूमम् । उपस्तभ्नाति ।

यता सुजूर्णा रातिनी घृताचीं प्रदक्षिणिद्देवतातिमुराणः ।

उदु स्वरुर्नवजा नाक्रः पश्वो अनक्ति सुधितः सुमेकः ॥ ३ ॥

यता । अर्धवर्णं संयता । सुष्टुवाहवनीयं प्रति जवनस्य कर्त्री । हविर्दानवती ।

- | | |
|--|--|
| <p>१. देवायन्त P.
२. कुत्र ? इति तदुच्यते, देवताती देवास्ता-
यन्ते विस्तार्यन्ते अत्रेति देवतातिर्यञ्जः,
तस्मिन् Sy.
३. उन्नत एव तिष्ठ, नित्यमुन्नतो भवेत्यर्थः
Sy. ४. खलु Sy.
५. सर्वम् Sy.
६. मननीयं शत्रूणां धनम् Sy.
७. द्विधा० P. स्तोतुर्यंजमानावेः Sy.
८. चित् पूजायाम् Sy.
९. मति स्तुतिम् Sy.
१०. प्रवर्धयसि Sy. प्रपूर्वस्तिरतिवर्धनार्थः
Cf. N. 4. 7., 10. 35; 11.
36.
११. VM. ignores उ ।
१२. आ० M.
१३. आ० M. अमूतः P. प्रगल्भ इत्यर्थः Sy.
१४. वाता P. होमनिष्पादकः Sy.
१५. नितरां स्थापितः Sy.
१६. ऋत्विषूपामु प्रजामु मध्ये Sy.</p> | <p>१७. मदनीयो मादयिता वा Sy.
१८. यागेषु निमित्तभूतेषु Sy.
१९. देवः Sy.
२०. ऊर्ध्वमुल्लम् Sy.
२१. अथ तथाभूतोऽग्निः भानुं वीप्तिम् Sy.
२२. उदितः सूर्य इव Sy.
२३. श्रू० D. आश्रयति Sy.
२४. सायं त्वं P.
२५. स्यूणेव । सा यथा स्वाधिष्ठितं वंशा-
दिकं स्तभ्नाति तद्वदयमग्निः Sy.
२६. नामदन्तमु० P.
२७. Omitted by P. शुलोकस्य Sy.
२८. धूमं स्वोत्थितम् Sy.
२९. उपरि स्तभ्नाति Sy.
३०. ०र्धूणां P., D.
३१. जननस्य M. शोभनजवा सुष्टु जीर्णा
पुराणी वा Sy.
३२. सन्त्री M. कर्ता P.
३३. ०वति M. रातिर्धनम् । हविलक्षणधन-
वती । आज्यपूर्णा भवतीत्यर्थः Sy.</p> |
|--|--|

जुह्वंताचीति स्तुङ्नाम । तथा प्रदक्षिणं गच्छति । यज्ञम् । उरु कुर्वाणः ।

स्तीर्णे बर्हिषि समिधाने अग्ना ऊर्ध्वो अर्ध्वयुर्जुषाणो अस्थात् ।
पर्यग्निः पशुपा न होता त्रिविष्ट्येति प्रदिव उराणः ॥ ४ ॥

[स्तीर्णो ।] यथा । गोपालः पशून् । पर्येति तद्वदिति ।

परि त्मना मितद्रुरेति होताग्निर्मन्द्रो मधुवचा ऋतावा ।
द्रवंत्यस्य वाजिनो न शोका भयन्ते विश्वा भुवना यदभ्राट् ॥ ५ ॥

परि त्मना । परिगच्छति । स्वयमेव । मितगतिः । ह्वाता । अग्निः । मदयिता ।

१. जुह P., M. २. ंतापीति M.
घृतमञ्चतीति घृताची जुहः Sy.

३. प्रदक्षिणमेतीति प्रदक्षिणित् । प्रदक्षिण-
गमनो भवति । अकारलोपश्चान्दसः Sy.

४. उरु कुर्वाणोऽर्ध्वयुरग्निर्वा Sy.

५. VM. ignores उत् उ स्वरः ।

नवजाः । न । अक्रः । पशवः । अनक्ति ।

सुधितः and सुमेकः ॥ स्वरः न—यूप-

शकलवाची स्वरश्च यूपं लक्षयति ।

'सुवालवन्तः स्वरं वः पृथिव्याम्' (RV.

३. ८. १०.) इत्यादिषु स्वरशब्देन

यूपाभिधानाच्च । नकारः समुच्चये ।

यूपोऽपि । उदु उपसर्गश्रुतेर्योग्यक्रिया-

ध्याहारः । उन्नतो भवति । नवजाः

नवजातस्तदानीमेवोत्पादितः । किञ्च

अक्रः आक्रमिता । सुमेकः सुदोप्तः ।

सुधितः स्वधितिरित्यर्थः । सोऽपि पशवः

पशून् । अनक्ति गच्छति । यद्वा

सुधितः स्वरैव उदु उत्कृष्टः पशवः

पशूननक्ति । 'स्वरुणा पशुमनक्ति' इति

श्रुतेः Sy. ६. The *pratika*

is supplied by the Editor.

७. VM. explains three words
पशुपाः । न and पर्येति only. Sy.

explains the stanza in the
following manner:—

बर्हिषि वेद्याम् । स्तीर्णे आस्तृते सति ।

अग्नीं आहवनीयादिके । समिधाने सम्य-

गिध्यमाने च सति । अर्ध्वयुः अर्ध्वरस्य

नेता । जुषुषाणः देवान् प्रीणयन् ।

ऊर्ध्वः अस्थात् तिष्ठति । होता होम-

निष्पादकः । प्रदिवः । पुरातनः । उ-

राणः स्वल्पमपि हविर्देवयोग्यत्वसम्पा-

दनेनोरु कुर्वाणः । 'यद्देवैर्जोष्यते हवि-

स्तद्गिरिमात्रं वर्धते' इति श्रुतेरग्नेरह-

करणमुचितम् । ईदृशोऽग्निः । पशुपा न

पशूनां पालक इव पशून् । त्रिविष्टि

त्रिरावृत्य । परि एति त्रिर्हि पर्यग्निः

क्रियते ।

८. प्रदिवः पुराणनाम Ngh. ३. २७.

उराण उरु कुर्वाणः N. ६. १७.

९. उक्तमेवार्थं स्पष्टयति Sy.

१०. परितो गच्छति पशुम् Sy.

११. आत्मना स्वरूपेणैव Sy.

१२. मितहति M. परिमितगतिः सन् Sy.

१३. अयं होमनिष्पादकः Sy.

१४. कौदृशोऽयम् ? मादनीयो मोदयिता वा
Sy.

मधुरसवचनः । यज्ञवान् । द्रवन्ति । अग्न्य । अश्वोः । इव । शोचका रश्मयस्तस्मा अग्नये ।
विश्वान्यैव । भुवनानि । विभ्यति । यदासौ । भ्राजत इति ।

भद्रा ते अग्ने स्वनीकं सृष्टुर्घोरस्यं सतो विषुणस्य चारुः ।

न यत्ते शोचिस्तमसा वरन्तु न ध्वस्मानंस्तन्वीरेपु आ धुः ॥ ६ ॥

भद्रा । भजनीया । ते । अग्ने ! शोभनरश्म्यनीक ! सन्दृष्टिः । घोरस्य । सतः ।
विष्वग्ञ्चनस्य । शोभना । यस्मात् । ध्वंसनशीला राक्षसाः । न । तव । तेजः । तमसा ।
आच्छादयन्ति । न चैते । तव शरीरे । रेतः पापं च । आदधुस्तस्माच्छोभनेति ।

न यस्य सातुर्जनितोरवारि न मातरापितरा नू चिदिष्टौ ।

अधा मित्रो न सुधितः पावकोभिर्दीदाय मानुषीषु विद्धु ॥ ७ ॥

न यस्य । यस्योपध्यादेः । जनयितुर्दाविरुपस्य । समुच्छ्रितो रश्मिः । न । वायंते ।

- | | |
|--|--|
| १. मधुरसवचनः Sy. | १८. विश्वक् सर्वतो व्याप्तस्य Sy. |
| २. ०ज्ञव P. | १९. शो P. रमणीया Sy. |
| ३. अत्र० P. गच्छन्ति परितः Sy. | २०. यस्मा P. |
| ४. अग्नेः Sy. | २१. ध्वंसका राक्षसादयः Sy. |
| ५. अश्व्याः M. हविष्मतः Sy. | २२. वीप्तिम् Sy. |
| ६. अग्नि । नशब्दोऽप्यर्थे । यद्वा नकार उप-
मार्थीयः, अश्व इव द्रवन्तीति योज्यम्
Sy. ७. दीप्तयः Sy. | २३. अन्धकारेण Sy. |
| ८. सर्वाणि Sy. | २४. वारयन्ति निशाः Sy. |
| ९. भूतजातानि Sy. | २५. चेतो M. |
| १०. भीतानि भवन्ति Sy. | २६. पापं ध्वंसनादिरुपम् Sy. |
| ११. यस्मादयं तस्मात् Sy. | २७. (न) दधति (न) कुर्वन्ति, अतः सन्दृ-
गिति सम्बन्धः Sy. |
| १२. भ्रात P. | २८. M. omits words between
शरीरे and शोभनेति । |
| १३. स्तुत्या कल्याणी वा मूर्तिः Sy. | २९. यस्ये P. |
| १४. तव Sy. | ३०. वैश्वानरस्य Sy. |
| १५. रश्म्यनीक P. हे शोभनज्वाल ! Sy. | ३१. जनयितुर्बृष्टघुत्पादकस्य Sy. |
| १६. ससन्दु० D. सान्दृष्टि P. सम्यग् दृश्या
भवतीत्यर्थः Sy. | ३२. रश्मीः P. रश्मि M. सतिः पशुवादि-
लक्षणं दानं वीप्तिर्वा Sy. |
| १७. भीतिजनकस्यापि Sy. | ३३. वाय्यते M. केनापि (न) वायंते Sy. |

येन चारण्ये जातेन माता पिता । भरणार्थमिष्यते । क्षिप्रम् । एव स्वयमेव वर्धत इत्यर्थः ।
सोऽप्यमेवविधः सक्ता इव । सुष्टु निहितः । पावकः । अग्निः । दीप्यते । मानुषीषु ।
प्रजामु यज्ञपरासु ।

द्विर्यं पञ्च जीजनन्त्संवसानाः स्वसारो अग्निं मानुषीषु विद्म ।

उपवर्धमथयोर्यो न दन्तं शुक्रं स्वासं परशुं न तिग्मम् ॥ ८ ॥

द्विर्यं । द्विः पञ्च = दश । स्वसारो दिशः । सर्वमाच्छादयन्त्यः । मानुषीषु । प्रजामु ।
यम् । अग्निम् । अजीजनन् 'दर्शं त्वष्टृर्जनयन्तु गर्भम् इति मन्त्रः । उपसि प्रबुध्यमानम् ।
अथयः स्त्रियो मयुनेऽधरा भवन्तीति स्त्रियः । इव । दन्तम् । दीप्तम् । शोभनास्यम् ।
परशुम् । इव । तीक्ष्णमिति ।

- | | |
|---|--|
| १. ष्येन जाता M. | १५. मनोः सम्बन्धिनीषु Sy. |
| २. मातापितरौ द्यावापृथिव्यौ यस्य Sy. | १६. M. omits words between सर्वं० and प्रजामु । |
| ३. रात्यंमि० P. यस्य प्रेषणे Sy. | १७. मथयनेनोदपादयन् । 'जनी प्रादुर्भवि' । लुङि द्वान्द्वसत्त्वादडभावः Sy. |
| ४. M. omits words between ऽमिष्य and मेव । | १८. दर्शं M. |
| ५. ऽरवे M. न प्रभवतः । इव Sy. | १९. ऽष्टः ज० M. |
| ६. सुतुप्तः Sy. | २०. RV. I. 95. 2. |
| ७. शोधकः Sy. | २१. ऽनाम् P. कीदृशमग्निम् ? उपसि बुध्यमानम् Sy. |
| ८. वीदाय—'वीपी वीप्तौ' पकारलोपश्चान्वसः । व्यत्ययेन परस्मैपदम् । लिट्प्रथमासस्य ह्रस्वे कृते तुजादित्वादीर्घत्वम् Sy. | २२. कीदृशयोऽङ्गुलयः ? स्त्रिय इव Sy. |
| ९. मनोः सम्बन्धिनीषु Sy. | २३. दन्तं हविषां भक्षकम् Sy. |
| १०. VM. ignores अथ ॥ अपि च Sy. | २४. ऽप्त M. रश्मिभिर्दीप्यमानम् Sy. |
| ११. ऽयं P. | २५. पशु० P. |
| १२. द्विः द्विः M. | २६. परशुमिव रक्षसां हन्तारमिति शेषः Sy. |
| १३. अङ्गुलयः Sy. | २७. M. omits words between शोभना and मिति । |
| १४. सङ्गच्छमानाः Sy. | |

तव त्वे अग्ने हरितो घृतस्ना रोहितास ऋज्वञ्चः स्वञ्चः ।

अरुपासो वृषण ऋजुमुष्का आ देवताविमहन्त दुस्माः ॥ ९ ॥

तव त्वे । तवैव । ते । अग्ने ! अश्वाः । घृतस्य सनितारः । रोहितवर्णाः । ऋजु,
शोभनं च गन्तारः । आरोचनशीलाः । सेक्तारः । अकुटिलवृषणाः । यज्ञम् । आह्वयन्ति यज्ञो
यज्ञ इति वदन्ति । दर्शनीयाः ।

ये ह त्वे ते सहमाना अयासस्त्वेपासो अग्ने अर्चयन्ति ।

श्येनासो न दुवसनासो अर्थं तुविष्वणसो मारुतं न शर्धः ॥ १० ॥

ये ह । ये । खलु । अमी । तव । शत्रूणामभिभवनशीलाः । गमनशीलाः । दीप्ताः ।
अग्ने ! अर्चयः । चरन्ति । श्येनाः । इव शीघ्रम् । अभिलषितम् । परिचरन्तस्ते भवन्ति ।
तथा । बहुशब्दास्ते । मारुतः । इव । वेगः ।

- | | |
|---|--|
| <p>१. तवैव । ते । is missing in M. प्रसिद्धाः Sy.</p> <p>२. त्वत्सम्बन्धिनोऽश्वाः Sy.</p> <p>३. कीवृषाः ? घृतस्नुवो बलातिशयान्नासापुटादिस्थानेभ्य उदकं क्षरन्तः Sy.</p> <p>४. रोहिता लोहितवर्णाः Sy.</p> <p>५. ऋज्वकुटिलमञ्चन्ति गच्छन्तीत्युज्वञ्चः Sy.</p> <p>६. ०भवं P. ०भनवर्णं M. सुष्ठु गच्छन्तः Sy.</p> <p>७. रो० P., D. आरोचमानाः Sy.</p> <p>८. युवानो वर्षितारो वा । 'वा वपुर्वस्य निगमे' इति विकल्पेन दीर्घविधानादत्र दीर्घाभावः Sy.</p> <p>९. कुटिल० P. ऋजुवृषणाः Sy.</p> <p>१०. अस्मदीयं यागं प्रति Sy.</p> <p>११. ऋत्विग्भिराह्वयन्ते । लुङि 'लिपिसिचिह्वश्च' इत्यङादेशः Sy.</p> | <p>१२. यज्ञे D.</p> <p>१३. वदन्ति । दर्शनीयाः is missing in M.</p> <p>१४. ये ह त्वे ते M.</p> <p>१५. ये । खलु । अमी is missing in M. ते प्रसिद्धाः Sy.</p> <p>१६. शत्रूनभिभवन्तः Sy.</p> <p>१७. रश्मयः Sy.</p> <p>१८. ०यंश्च० M. गच्छन्ति Sy.</p> <p>१९. अश्वाः Sy.</p> <p>२०. गन्तव्यम् Sy.</p> <p>२१. परिचरणीयाः Sy.</p> <p>२२. त्वदीयाः Sy.</p> <p>२३. M. adds दर्शनीयाः after भवन्ति ।</p> <p>२४. अधिकध्वनयो भवन्ति Sy.</p> <p>२५. मारुताः D. महत्सम्बन्धी Sy.</p> <p>२६. वेगाः D. Omitted by M. गणः Sy.</p> |
|---|--|

अकारि ब्रह्मं समिधानं तुभ्यं शंसात्युक्तं यजते व्युधाः ।
होतारमग्निं मनुषो निषेदुर्नमस्यन्त उशिजः शंसमायोः ॥ ११ ॥

अकारि^१ । कृतम् । स्तोत्रं मया । समिधानं ! अग्ने ! तुभ्यं कृत्वा च । शंसति ।
उक्तम् । यजते चायं त्वां तदिदं सर्वम् । विशेषेण धारयं । त्वमग्ने ! अवशिष्टः परोक्षः—
होतारम्^{११} । अग्निम्^{१३} । मनुष्याः^{११} । नमस्यन्तः^{१४} । निषेदुः^{१५} । कामयमानाः^{१६} । शंसतीयम् । उर्व-
शीपुत्रस्यायोः^{१०} ।

IV.7.

अयमिह प्रथमो धायि घातभिर्होता यजिष्ठो अध्वरेष्वीड्यः ।
यमर्भवानो भृगवो विरुचुर्वनेषु चित्रं विभ्वं विशेविशे ॥ १ ॥

अयमिह ।

१. ०रि ब्रह्म M.
२. अस्माभिः कृतम् Sy.
३. कृतम् । स्तोत्रं is omitted by M.
४. ममि० M. हे समिध्यमानाग्ने ! Sy.
५. ०द्यानः अग्ने P., D.
६. त्वदर्थम् Sy.
७. शंसति—'शंसु स्तुतो' । लेटोऽडाटो' इत्याडागमः Sy.
८. होता शस्त्ररूपं स्तोत्रम् Sy.
९. त्वां यजमानः यजते Sy.
१०. अतः कारणादस्मभ्यं धनं विधेहि । धाः—
दधातेऽद्धान्दसै लुङि 'बहुलं छन्दसि'
इत्यडभावः Sy.
११. तारम् P. देवानामाहोतारम् Sy.
१२. अग्निं त्वाम् Sy.
१३. मनुष्या ऋत्विजः Sy.
१४. नमस्यन्तः P. पूजयन्तः Sy.
१५. उपाविशन्, सेवन्त इत्यर्थः Sy.
१६. क्षयमेवानः P. क्षयमानः D. M.
omits words between नमस्य०

and ०मानाः ॥ पश्वादिलक्षणं धनं
कामयमानाः Sy.

१७. मनुष्यस्य Sy.
१८. VM. ignores उ ॥ उ इति
पादपूरणः Sy.
MS. D. puts the figure ॥६॥
here to indicate the end of
sixth hymn. No such num-
ber is given in P. and M.
१९. 'अयमिह' इत्येकादशर्चं सप्तमं सूक्तं वाम-
देवस्यार्पमाणेयम् । आद्या जगती द्वि-
तीयाद्याः पञ्चानुष्टुभः शिष्टास्त्रि-
ष्टुभः । तथा चानुक्रान्तम्—'अयमिहादौ
जगती पञ्चानुष्टुभः' (KSA. 21.
7. p. 17.) इति । सूक्तविनियोगो
लैङ्गिकः । अग्निप्रणयने 'अयमिह' इति
वैश्वस्य प्रतिपत् । तथा च सूत्रितम्—
'अयमिह प्रथमो धायि घातभिरिति तु
राजन्यवैश्वयोराद्ये' (ASS. 2. 17.)
इति Sy.

अयम् । इह यज्ञे । प्रथममेव । निर्धायते यजमानः । धारयितृभिः । ह्याता । यष्टृतमः । यज्ञेषु ।
स्तोतव्यः । यम् । अप्नवानः । भृगवश्च ऋषयः । विरोचयामासुः । अरष्येषु । चित्ररूपम् ।

१. आहवनीयादिस्थानेषु प्रत्यक्षेणोपलभ्यमानोऽग्निः Sy. अयमाहवनीयः Mah. अयमाहवनीयोऽग्निः U. अयमग्निः BB.
२. अस्मिन् यज्ञे Sy. कर्मानुष्ठानस्थाने Mah. स्वरस्थाने U.
३. सर्वेषां देवानां मुख्यः Sy. मुख्यः Mah. दक्षिणाग्न्यभिप्रायं च प्राथम्यम् U. प्रधानभूतः BB.
४. अघायि निहितः । घायि—इघातेः कर्मणि लुङ् । 'बहुलं छन्दस्यमाङ्गयोगे' इत्यङ्भावः 'तिङ्ङतिङ्' इति निघातः Sy. आहितोऽभूत् Mah. 'डुघाञ् धारणपोषणयोः' । निहितः U. धार्यतेऽस्माभिः BB.
५. धारयिह्वारयि० M. यज्ञार्थं कर्म कुर्वन्निरुध्वर्युभिः Sy. आधानकर्तृभिः Mah. अग्निघातृभिरुध्वर्युभिः U. धारणाय यतमानः BB.
६. देवानामाह्वाता Sy., Mah. आह्वाता देवानाम् U., BB.
७. अतिशयेन यष्टा Sy., Mah. यष्टृतमो मानुषाद्भोतुः U. यष्टृतमः । मनुष्य-होतृनपेक्ष्य प्रकर्षः BB.
८. यागेषु Sy. सोमयागादिषु Mah.
९. ऋत्विग्भिः स्तूयमानः Sy. ऋत्विग्भिः स्तुत्यः Mah. स्तुत्यः U., BB.
१०. देवानां हविर्वाहकत्वेन प्रसिद्धमग्निम् । यमिति यच्छब्दस्यायमिति इदंशब्देन संबन्धः Sy. अयमग्निम् Mah. यमग्नि-
- माधाय U. अयमित्युक्तम् । कीदृशोऽयम् ? इत्याह—यम् BB.
११. M. omits words between यज्ञेषु and ०वानः ॥ अयमग्निरित्युक्तम् । कोऽसावग्निः ? इत्यत आह—भृगु-सम्बन्धी कश्चिद्वृषिः Sy. अप्नशब्दोऽपत्यनामसु पठितः (Ngh. 2. 2.) अप्नवानः पुत्रवन्तः Mah. पूर्वोऽप्युष्योऽप्यवन्प्रभृतयः U. अप्न इति कर्मनाम (Ngh. 2. 1.) तद्वन्तः । . . . यद्वा अप्नवानो भृगुविशेषः । यथाहुः 'भार्गवच्यावनाप्नवानौर्वजामदग्न्यः' इति BB.
१२. स चान्ये भृगवश्च Sy. भृगवंशोत्पन्ना मुनयः । यद्वा अप्नवानृषिः । अप्नवानस्तत्प्रभृतयो भृगवश्च मनयः Mah. भृगवश्च भृगोरपत्यानि U.
१३. दीप्तियुक्तं कुर्वन्ति स्म Sy. अन्तर्भूतो णिच् । रोचयामासुर्दीपितवन्तः . . . दीपयन्ति स्म Mah. 'रुच दीप्ती' । विविधां दीप्तिं प्राप्तवन्त इत्यर्थः U. विविधं रोचयामासुः BB.
१४. प्रामाद्वहिर्यजनाख्येध्वरष्यप्रदेशेषु Mah. क्वावस्थितं सन्तमाधाय विरुचुः । वनेषु अरष्योराधानाभिप्रायम् U. वनेष्वाश्रमेषु BB.
१५. ०त्रवर्णं M. दावाग्निरूपेण बहुधा दर्शनीयम् Sy. विविधकर्मोपयोगित्वेनाश्वयंकारिणम् Mah. चयनीयम् U. चायनीयम् BB.

मनुष्याय मनुष्याय । अनेकशरीरम् ।

अग्ने कदा तं आनुषग्भुवद्देवस्य चेतनम् ।

अथा हि त्वा जगृध्रिरे मर्तासो विञ्चीव्यम् ॥ २ ॥

अग्ने । कदा । अग्ने ! तव । अनुवक्तम् । प्रजापते तेजः । भवतीति प्रदनस्य प्रयोजनम् । अथ । हि । त्वाम् । परिगृह्णन्ति । मनुष्या यज्ञार्थम् । मनुष्येषु । स्तुत्यमिति ।

ऋतावान् विचेतसुं पश्यन्तो घामिव स्तुभिः ।

विश्वेषामध्वराणां हस्कर्तारं दमेदमे ॥ ३ ॥

ऋतावानम् । सत्यम् । सुमतिम् । पश्यन्तः । घामिव । नक्षत्रैस्तेजोभिर्व्यपितम् ।

१. बीप्सया सर्वजनव्याप्तिसंगृह्यते । सर्वस्या विशः प्रजायाः Sy. विडिति मनुष्य- नाम (Ngh. 2. 3.) यजमानरूपाय तस्मै तस्मै मनुष्याय तदुपकाराय Mah. विशे मनुष्याय । विश् इति मनुष्य- नाम (Ngh. 2. 3.) U. सर्वो मनुष्योऽभ्युदयेन युज्येतेति । यद्वा विभक्तिव्यत्ययः । विशि विशि व्याप्त- वन्तमिति BB.

२. विभुमीश्वरम् Sy. विभुत्वशक्तियुक्तम् । यणादेशः Mah. यं चेदानीमप्यादधाति विभूतिशक्तियुक्तम् U. व्याप्तव(म)- न्तम् । तन्वादित्वादुवङ् . . . अयमेवं महा- नुभावोऽस्मान् मृडयत्विति शेषः BB. अयमिह प्रथमः । घायि घातुभिर्होता यजिष्ठोऽ अध्वरेष्वीडयः । यमप- वानो भृगवो विरुरुचुर्वनेषु चित्रं विभ्वं विशे-विश इत्यन्वेव घावति यद्यथा याचन्कल्याणं ववेदामुष्यायणो वै त्वमस्यलं वै त्वमेतस्माऽप्रसीत्येवमेया यथोऽगृवंष तथोऽगृवंनमेतदाह यदाह विभ्वं विशे-विशऽइति विभूर्होष विशे- विशे । SB. 2.3.4.14.p.164. This stanza = YV. 3. 15. =

TS. I. 5. 5. I.

३. 'अग्ने कदा ते' इति । प्रातरनुवाकाश्विन- शस्त्रयोरग्नेये कृती आनुष्टुभे छन्दसि 'अग्ने कदा ते' इत्याद्याः पञ्चचंः । सूत्रितञ्च—'अग्ने कदा त इति पञ्च' (ASS. 4. 13.) इति Sy.

४. तव सम्बन्धि Sy.

५. प्रजापते M. प्रजापकं P.

६. भवन्तीति M. भवेत् । लेटचडागमः ।

'बहुलं छन्दसि' इति विकरणस्य लुक् ।

- 'भूसुवोस्तिडि' इति गुणप्रतिषेधः Sy.

७. ०था P. अतः कारणात् Sy.

८. अतः कारणादित्युक्तम् । कस्माद्धेतोः ? इत्युच्यते । यस्मात् कारणात् Sy.

९. जगृध्रिरे गृह्णन्ति । ग्रहेर्घातोर्लिटि 'हृग्र- होर्भः' इति भत्वम् । 'बहुलं छन्दसि' इति रुडागमः Sy.

१०. मनुषु P. विद्भिः प्रजाभिः Sy.

११. VM. ignores देवस्य ॥ द्योतमानस्य Sy. १२. अमायिनम् Sy.

१३. सत्यम् । सुमतिम् is omitted by M. विशिष्टज्ञानम् Sy. १४. संप० M. पश्यन्त ऋत्विगादयः Sy. १५. नक्षत्रैः परिवृतम्, विस्फुलिङ्गैः समेतम् Sy.

सर्वेषामेव । यज्ञानाम् । विकासस्य कर्तारम् । यजमानगृहेषु, उत्तरत्र सम्बन्धः ।

आशुं दूतं विवस्वतो विश्वा यश्चर्षणीरभि ।
आ जंभुः केतुमायवो भृगवाणं विशेविशे ॥ ४ ॥

आशुम् । क्षिप्रम् । दूतम् । यजमानस्य । विव्वाः । प्रजाः । यः । अभिभवति तम् ।
आहूतवन्तः । मनुष्याः । यज्ञस्य प्रज्ञापकम् । पचन्तम् । मनुष्याय मनुष्याय । भृगुः पाको
आजतेस्तत्कुर्वाणमित्याहुः भृगूणां रक्षकमित्यपरमिति ।

तमीं होतारमानुषक् चिकित्वांसं नि पेंदिरे ।
रुष्वं पावकशोचिषं यजिष्ठं सप्त धामभिः ॥ ५ ॥

तमीम् । तम् । एनम् । होतारम् । अनुपक्तम् । प्राज्ञं प्रति । निपेंदिरे । रम-
णीयम् । शोधकदीप्तिम् । यष्टुतमम् । सप्तभिः । छन्दोभिः ।

१. प्रभासकं वृद्धेः कर्तारं वा Sy.
२. सर्वस्मिन् यज्ञगृहे जगृभ्रर इति पूर्वोण सम्बन्धः Sy.
३. क्षिप्रगामिनम् Sy.
४. मनुष्यस्य यजमानस्य Sy. विवस्वन्त इति मनुष्यनाम Ngh. 2. 3.
५. सर्वाः Sy.
६. अग्निः Sy.
७. आजहुः । जंभुः—'हृप्रहोर्भः' इति भत्वम् Sy.
८. मनुष्य M. आयव इति मनुष्यनाम Ngh. 2. 3.
९. वमन्तं M. भृगुवदाचरन्तम् । दीप्यमान-मित्यर्थः । 'सर्वंप्रातिपदिकेभ्यः क्विब् वक्तव्यः' इति क्विप् । तदन्ताल्लटो व्यत्ययेन शानच् । अनुपवेशाल्लसार्व-धातुकानुदात्तत्वे प्राप्ते षषादेराकृति-गणत्वादाद्युदात्तत्वम् Sy.
१०. मनुष्यस्यायम् P. तमीन् सर्वस्यै प्रजायै

Sy.

११. Omitted by M.
१२. भूतेस्त० M. भ्रस्जते० is suggested for आजते०
१३. The passage भृगुःपाको . . . मित्य-परम् should immediately follow पचन्तम् and precede मनुष्याय मनुष्याय ।
१४. ऋत्विगादयो मनुष्याः Sy.
१५. ईम् इममग्निम् Sy.
१६. देवानामाह्वतारम् Sy.
१७. M. adds होतारं after अनुपक्तम् ॥ आनुपूर्वोण Sy.
१८. प्राज्ञं D. प्राज्ञं M. जानन्तम् । 'कित ज्ञाने' । लिटः क्वमुः । द्विर्भावह्लादि-शेषचुत्वदीर्घाः । प्रत्ययस्वरः Sy.
१९. निषादयन्ति स्म Sy.
२०. कौदूशम् ? रमणीयम् Sy.
२१. तेजोभिर्युक्तम् Sy.

तं शश्वतीषु मानुषु वन आ वीतमश्रितम् ।

चित्रं सन्तं गुहां हितं सुवेदं कूचिदर्थिनम् ॥ ६ ॥

तं शश्वतीषु । तम् । शश्वतीषु । अग्नेर्मतृष्वोपधीषु । वने । गतम् । आत्मन्यधि-
ष्ठितम् । चित्रम् । सन्तम् । गुहायाम् । निहितम् । शोभनज्ञानम् । यो बह्वृष्ययते स
कूचिदर्थी तं निषेदिरे देवा इति ।

ससस्य यद्वियुता सस्मिन्नृधन्नतस्य धामत्रण्यन्त देवाः ।

महाँ अग्निर्मसा रातहव्यो वेरंध्वराय सदमिदृतावा ॥ ७ ॥

ससस्य । स्वप्नशीलस्य । यदा । वियुते । सर्वस्मिन् । ऊर्ध्वानि आहवनीये । यज्ञस्य ।
आवासस्थाने । रमन्ते । देवाः । तदा महान् । अग्निः । नमस्कारेण । देवेभ्यो दत्तहविष्कः

१. बह्वीषु Sy.

२. अग्ने P.

३. अप्सु । ताः संस्यादिनिर्मातकत्वान्मातर
इत्युच्यन्ते Sy.

४. वीतं कान्तम् Sy.

५. प्राणिभिर्दाहभयादसेवितम् । दुरासद-
मित्यर्थः Sy.

६. चायनीयम् Sy.

७. विद्यमानम् Sy.

८. सुविज्ञानं सुधनं वा Sy.

९. ०ह्वय्यर्थं ० M.

१०. क्वचि० P. क्वापि हविष्याविनं समि-
दाज्यपुरोडाशादिहविः स्वीकुर्वन्तम् ।
क्व इत्यत्र वकारस्य छान्दसे सम्प्रसारणे
परपूर्वत्वे च 'हलः' इति दीर्घत्वम्
Sy.

११. तर्मानि निषेदिर इति पूर्वेण सम्बन्धः

Sy.

१२. VM. ignores आ ॥ आकारद्वयार्थे ।
वने आ वृक्षसमूहे च Sy.

१३. प्रातरनुवाकादिवनशस्त्रयोस्त्रैष्टुभे छन्द-
श्चि 'ससस्य यद्वियुता' इत्याद्याः पञ्चचं ।
सूत्रितञ्च 'ससस्य यद्वियुतेति पञ्च'
(ASS. 4. 13.) इति Sy.

१४. स्वप्नस्य Sy.

१५. यमग्निम् Sy.

१६. वियोगे । उपसीत्यर्थः Sy.

१७. युध० P. यज्ञे Sy.

१८. उदकस्य Sy.

१९. धामनि स्थाने Sy.

२०. रमयन्ति स्तोत्रैरिति शेषः Sy.

२१. स्तोतारः Sy.

२२. ०न्तेस्तमवा P.

२३. प्रभूतः Sy.

सन् । यज्ञाय । गच्छति ।

वेरं ध्वरस्य दूत्यानि विद्वानुभे अन्ता रोदसी संचिकित्वान् ।
दूत ईयसे अदिवं उरायो विदुष्टरो दिव आरोधनानि ॥ ८ ॥

वेरध्वरस्य । कामयते । यज्ञस्य । दूत्यानि । विद्वान् । अथ द्यावापृथिवी । मध्येन ।

१. अध्वरं यजमानः कृतं यज्ञम् । 'सुपां सुपो भवन्तीति वक्तव्यम्' (PMBH. 7. 1. 39.) इति वचनादत्र द्वितीयार्ये चतुर्थी Sy.

२. The passage beginning with स्वप्नशीलस्य and ending with गच्छति is omitted by M. वेत्ति जानाति । यद्वा, देवा इन्द्रादयः ससस्य ऋत्विग्भिः सेव्यस्य यद्यस्याग्नेर्वियुता विशिष्टे सस्मिन् भजनीये ऋतस्य सत्यस्य धामन् धामनि योनौ ऊध्रभूधनि यज्ञे रणयन्त रमयन्ते । महान् प्रभूतो नमसा हविषा रातहव्यो दत्तहविष्कः ऋतावा सत्यवान् सोऽग्निरध्वराय यज्ञार्यं सदमित् सदैव वेः गन्ता भवति । अध्वराय यज्ञं वेः कामयते वा Sy.

३. VM. ignores सदम् । इत् and ऋतावा ॥ सदा । एव । सत्यवान् सः Sy. Omitted by M. वामदेवस्य SKN. वामदेवस्यायम् Dur.

५. हे अग्ने ! Sy. हे भगवन्नग्ने ! Dur.

६. वेत्ति कामयते वा । यद्वा वेरिति यज्ञविशेषणम्, वेर्यजमानस्याभीष्टफलजनकस्याध्वरस्य यागस्य सम्बन्धीनि दूतकर्माणि विद्वान् जानन् Sy. 'विद ज्ञाने' इत्यस्य वर्तमाने लङि अडभाव एतद्रूपम् । वेत्ति त्वम् SKN. त्वं जानीषे Dur.

७. Sy. adds सम्बन्धीनि ॥ यज्ञस्य तावद् यत्किञ्चिज्ज्ञातव्यं सर्वम् SKN. किम् ? Dur.

८. दूतकर्माणि Sy. दूतस्य च कर्माणि SKN. दूतकर्माणि यानि दूतेन कर्तव्यानि Dur.

९. सर्वं जानानस्त्वम् Sy. जानन् SKN. विजानीषे Dur.

१०. रोदस्योर्द्यावापृथिव्योः Sy. द्यावापृथिव्योर्मध्य इत्यर्थः SKN. रोदस्योः Dur.

११. मध्ये स्थितमन्तरिक्षम् Sy. अत्रैकवाक्यतायं यत्तच्छब्दावध्याहार्यौ यत् किञ्च पुनस्तत् ? सामर्थ्यादन्तरिक्षम् । तेनान्तरिक्ष इत्यर्थः SKN. अन्तौ Dur.

ते उभे^१ अ॒पि । जानन् । दूतो^२ भूत्वा । गच्छे॒सि । पुरा॑णः । उरु^३ कुर्वाणः । विद्वत्तरो^४ ।
 द्युलोकस्य^५ । आ॒रो॒घना॑नि रक्षांसि ।

कृष्णं॑ तु ए॒म् रु॒शतः॑ पुरो भा॒र्ध्रि॒ण्व॑र्चि॒र्वपु॑षामिदेकम् ।
 यदप्र॑वीता दधते ह॒ गर्भे॑ स॒द्यश्चि॑ज्ज॒तो भव॑सीदु॒ दूतः॑ ॥ ६ ॥

कृष्णम्^{११} । कृष्णः^{१२} । तव^{१३} । गमनमागः^{१४} । इवेतवर्णस्य^{१५} । पुरश्च^{१६} । दीप्तिः^{१७} । उपानां^{१८}

१. उभयोः Sy., SKN. उभावपि Dur.

२. Omitted by M.

३. सम्यग् जानन् Sy. सम्यक् स्वमधिकारम् SKN. समस्तमप्येतज्जगच् चिकित्त्वानसि । न ते विज्ञानप्रतीघातोऽस्ति कृत्स्नेऽपि जगति । विज्ञानीषे सर्वाणि देवतास्थानानि Dur.

४. देवानां दूतस्त्वम् Sy. यतोऽम्भाभिस्त्वमेतस्मिन् कर्मणि... दूत्यत्वेन Dur.

५. ०च्छा० D. देवानां हवींष्यर्पयितुं गच्छसि Sy. याच्यसे Dur.

६. ०णा उ० P., D., M. पुराणनामेदम् । 'प्रत्नं प्रदिवः' (Ngh. ३. २७.) इति पुराणनामसु पाठात् Sy. पुराणनामेदम् । पुराणश्चिरन्तनः । एवकारोऽवधारणः SKN. असि दूतश्चिरन्तनः सर्वेषां यजमानानाम् Dur.

७. अल्पमपि हविररु बहु कुर्वाणः । 'उराण उरु कुर्वाणः' इति (N. 6. 17.) यास्केनोक्तत्वात् Sy. अल्पमपि हविररु बहु कुर्वाणः । तथा च श्रुतिः 'यद्वै देवो जोषत हविस्तदतिमात्रं वर्धत आधीयोऽपरिमितम्' इति SKN. स त्वम्... अल्पमपि हृतं हविर्देवतातृप्तिसमर्थं बहु कुर्वाणः । उराण उरु कुर्वाण N. 6. 17. ... एवमत्र शब्दसारूप्यादर्धोपपत्तेश्च

'उराणः' इत्यस्य 'उरु कुर्वाणः' इत्येष विपरिणाम उपपद्यते । Dur.

८. विद्वत्तरो देवानाम् Sy. सर्वस्माद् विद्वत्तरः SKN. विद्वत्तरो मनुष्यहोतुः सकाशात् Dur.

९. स्वर्गस्य Sy. किमीयसे ? उच्यते; दिवो द्युलोकस्य सम्बन्धीनि SKN.

१०. रो० P., D. आरोहणानि आरोहणार्हाणि स्थानानीत्यर्थः Sy. आरोहणानि, येषु यज्ञाङ्गसिद्धिचर्यमारोहन्ति देवा इत्यभिप्रायः । यानि स्थानानि देवानाह्वयितुं हवींष्यर्पयितुमित्यर्थः SKN. आरोहणानि देवतास्थानानि प्रति वह, एतानि हवींषीत्यभिप्रायः Dur. N. 6. 17; SKN. II. 452.

११. ०ष्णः P.

१२. हे अग्ने ! Sy.

१३. कृष्णवर्णं भवति Sy.

१४. तव सम्बन्धि Sy.

१५. ०र्ग P., M. अत्रैमञ्जब्देन गमनमागं उच्यते । वत्सं Sy.

१६. ०र्णस्व M. रोचमानस्य Sy.

१७. पुरस्ताद्भवति Sy.

१८. तव सम्बन्धिनी दीप्तिः Sy.

१९. उक्तप्ता० P. वपुष्मतां रूपवताम्, तेजस्विनामित्यर्थः Sy.

सर्वेषाम् । एव । सञ्चरणशीलम् । इदमेकम् । तेजः । यस्मात् । अनिपिक्वरेतासि ।
धारयन्ति । गर्भम् 'उप्तान्योषध्यादीनि तस्मादोषधयोऽनभ्यक्तारो भवन्ति' इति ब्राह्मणम् ।
किञ्च जातस्त्वम् । तदानीम् । एव । भवसि । देवानां दूतः ।

सद्यो जातस्य ददृशानमोजो यदस्य वातो अनुवाति शोचिः ।

वृषक्तिं तिग्मामंतसेषु जिह्वां स्थिरा चिदन्ना दयते वि जम्भैः ॥ १० ॥

सद्यः । तदानीमेव । जातस्य । दृश्यमानम् । बलं भवति । यदा । अस्य जातस्य ।
तेजः । वातः । अनुवाति प्रेरयति । वृजिश्छेदनकर्मा । तीक्ष्णाम् । ज्वाला जिह्वाम् ।
अतसेषु । द्विनत्ति । एवमपि भवति प्रयोगः । तथा स्थिराणि । अपि । काष्ठादीन्यन्नानि ।
दंष्ट्राभिः । विशेषेण क्षपयति ।

१. धरणशी० P.
२. Omitted by P., D. एकमित्
मुख्यमेव भवति Sy.
३. त्वदीयं तेजः Sy.
४. यं त्वाम् Sy.
५. अनिपिक्व० P. अनुपगता यजमानाः
Sy.
६. त्वज्जननहेतुमरणम् Sy.
७. ०ध्यानि M.
८. The quotation is untraced.
९. उत्पन्नः सन् Sy.
१०. स त्वं सद्य एव Sy.
११. यजमानस्य दूतः Sy.
१२. VM. ignores ह and उ ॥ ह
खलु । उ एव Sy.
१३. सद्यो जातस्य सद्यः M.
१४. अरणिनिर्मथनादनन्तरमेव Sy.
१५. उत्पन्नस्याग्नेः Sy.

१६. ऋत्विगादिभिर्वृक्ष्यमानं भवतीति शेषः
Sy. १७. तेजः Sy.
१८. अग्नेः Sy.
१९. वजा० P.
२०. वीपितम् Sy.
२१. घातः P. वायुः Sy.
२२. लक्षीकृत्य गच्छति तदा सोऽयमग्निः Sy.
२३. व्रजि० D., M. प्रच्छेद० P.
The passage: वृजिश्छेदनकर्मा
should immediately follow
द्विनत्ति and precede एवमपि ।
२४. ०णा M. ० ण P.
२५. ज्वाला जिह्वाम् P. ज्वाला जिह्वा M.
२६. वृक्षसङ्घेषु Sy.
२७. संयोजयति Sy.
२८. अन्नरूपाणि Sy.
२९. ०भि D. तेजोभिः Sy.
३०. विखण्डयति भक्षयतीत्यर्थः Sy.

तृषु यदन्ना तृषुणा ववच्चं तृषु दूतं कृणुते यद्दो अग्निः ।
वातस्य मेळिं संचते निजूर्वन्नाशुं न वाजयते हिन्वे अर्वा ॥ ११ ॥

तृषु । क्षिप्रम् । यदा । अन्नानि । क्षिप्रेण तेजसा । वहति । तदानीं क्षिप्रकारिण-
मात्मानम् । दूतम् । करोति । महान् । अग्निः । वातस्य च । सम्पकम् । सेवते । नितरा-
मरण्यं हिंसन् । अश्वम् । इव चात्मानम् । प्रेरयति । गमनाय । गमनस्वभावः ।

IV.8.

दूतं वो विश्ववेदसं हव्यवाहमर्मत्यम् । यजिष्ठमृञ्जसे गिरा ॥ १ ॥

दूतम् । होतः । त्वम् । अश्वराणां दूतम् । सर्ववेदसम् । हविषां वोढारम् ।

१. त्रिषु P., D.
२. क्षिप्रमेव Sy.
३. योऽग्निः Sy.
४. अन्नादि M. अन्नानि काष्ठादीनि Sy.
५. क्षिप्रेण रश्मिसमूहेन Sy.
६. वपति P. वहति दहतीत्यर्थः Sy.
७. यजमानदूतम् Sy.
८. सोऽग्निः Sy.
९. वायोः Sy.
१०. बलम् Sy.
११. काष्ठानि निःशेषेण दहन्नग्निः Sy.
१२. अश्वसादी यथाश्वं तथा Sy.
१३. वाजिनं बलवन्तं करोति Sy.
१४. प्रेरयति च Sy.
१५. ०व P., D. गमन is omitted by M. गमनशीलोऽग्निः स्वरश्मिम् Sy.
१६. MS. D. puts the figure ॥७॥ here to indicate the end of seventh hymn. No such number is given in P. and M.
१७. 'दूतं वा' इत्यष्टचंमष्टमं सूक्तं वाम-
देवस्यार्थं गायत्रीछन्दस्कमग्निदेवताकम् ।

तथा चानुक्रम्यते 'दूतं वोऽष्टी गायत्रं तु'
(KSA. 21. 8. p. 17.) इति ।
व्यूह्ये दशरात्रे प्रथमे छन्दोमे इवं सूक्तं
जातवेदस्य निविद्वानीयम् । तथा च
सूत्रितम्—'दूतं व इत्याग्निमारुतम्'
(ASS. 8. 9.) इति । इदमादिके द्वे
सूक्ते प्रातरनुवाकस्याग्नेये कृती गायत्रे
छन्दसि विनियुक्ते । सूत्रितञ्च—
'अग्ने ! पावक दूतं व इति सूक्ते'
(ASS. 4. 13.) इति Sy. वाम-
देवस्यार्थम् SKN., Dur.

१८. M. adds वः after दूतम् ।
१९. हे अग्ने ! Sy. अग्निरुच्यते SKN.
यजमान ! Dur.
२०. त्वाम् Sy. द्वितीयैकवचनस्यायं वसा-
देशश्छान्दसत्वात् । त्वाम् SKN. वः
इत्येतस्य त्वमिति विपरिणामः Dur.
२१. देवानाम् Sy.
२२. ०सङ्ग M. विश्वं समस्तं वेदो धनं
यस्यासौ विश्ववेदाः । तं सर्वविदं वा
Sy. सर्वस्य वेदितारं सर्वज्ञमित्यर्थः ।
सर्वधनं वा SKN. सर्वप्रज्ञानम् Dur.
२३. देवेभ्यो हविषां वोढारम् Sy.

अमर्त्यम् । यष्टृतमम् । प्रसाधयामि । गिरा ।

स हि वेदा वसुधितिं मह्यं आरोधनं दिवः । स देवाँ एह वञ्चति ॥ २ ॥

स हि । सः । ह्यग्निः । वसुनो निधानम् । वेत्ति । महान् । दिवश्च । आरोधनं
वशीकरणम् । स एव । देवान् । इह । आवहति ।

स वेद देव आनमं देवाँ ऋतायते दमे । दाति प्रियाणि चिद्वसु ॥ ३ ॥

स वेद । सः । वेत्ति । देवः । आनमयितुम् । देवान् । यज्ञमिच्छते । गृहे । प्रयच्छति ।
च । प्रियाणि । धनानि ।

१. अमरणधर्माणम् Sy., Dur. मरण-
वर्जितम् SKN.

२. अतिशयेन यष्टारम् Sy., SKN.
यष्टृतमम् Dur.

३. यजमानोऽहं प्रसाधयामि । वर्धयामीत्यर्थः
Sy. व्यत्ययेन मध्यम उत्तमस्य स्थाने ।
ऋञ्जे । . . . प्रदर्शनमिदं हविषो दानेन
स्तुत्या च प्रसाधयामि SKN. प्रसाध-
यामि । . . . एवमत्र 'ऋञ्जतिः प्रसाधन-
कर्मा' दूतसम्बन्धात् Dur.

४. स्तुतिरूपया वाचा Sy. स्तुत्या SKN.
स्तुत्येत्यर्थः Dur., N.6.21., SKN.
II. 4. 66.

५. प्रसिद्ध एव Sy.

६. यजमानाभीष्टफलरूपधनस्य दानम् Sy.

७. प्रभूतोऽग्निः Sy.

८. आरोधणं देवानां स्वानं वेत्ति Sy.

९. अग्निः Sy.

१०. इन्द्रादीन् Sy.

११. अस्मिन् यज्ञे Sy.

१२. आवहतु । वक्षति—वर्धयतिः 'लिङ्घं
लेट्' इति लेट् । तस्य तिप् । 'सिब्वहुलं
लेटि' इति सिप् । 'लेटोऽडाटौ' इत्य-
डागमश्च । 'हो ङः' इति ङत्वम् । कत्व-
षत्वे । 'तिङ्ङितिङः' इति निघातः Sy.

१३. अग्निः Sy.

१४. क्रमेण वेत्ति Sy.

१५. द्योतमानः Sy.

१६. यजमानादीन् आनमयितुं नमस्कारयितुम्
Sy.

१७. इन्द्रादीन् Sy.

१८. ऋतं यज्ञमिच्छते यजमानाय Sy.

१९. यज्ञगृहे Sy.

२०. ददाति प्रयच्छति Sy.

२१. चि M. अपि Sy.

२२. अभीष्टानि Sy.

२३. च । प्रियाणि । धनानि are omitted
by P. वसुनि पश्वादीनि धनानि Sy.

स होता सेडुं दृत्यं चिकित्वां अन्तरीयते । विद्वां अरोधनं दिवः ॥ ४ ॥

स होता । सः । ह्वाता । सः । एव । दूतकर्म । जानन् । चावापृथिव्योरन्तः ।
गच्छति । जानन् । दिवः । आगमनप्रकारम् ।

ते स्याम ये अग्रये ददाशुर्व्यदातिभिः । य ई पुष्यन्त इन्धते ॥ ५ ॥

ते स्याम । वयमप्यग्रये । ते । स्याम । ये । दत्तवन्तस्तुभ्यम् । हविषां दानैः ।
ये च । एनम् । पोषयन्तः । सन्दीपयन्ति ।

ते राया ते सुवीर्यैः ससुवांसो वि शृण्विरे । ये अग्ना दधिरे दुवः ॥ ६ ॥

ते राया । ते । त्वाम् । भजमानाः । घनेन । वीर्यैश्च । विश्रुता भवन्ति । ये ।
अग्निनिमित्तम् । परिचर्याम् । धारयन्ति ।

१. अग्निः Sy.

२. देवानामाह्वाता भवति Sy.

३. देवानां दूतकर्म Sy.

४. मध्ये Sy.

५. 'ईड् गतो' । 'दिवादिभ्यः श्यन्' । 'तिङ्-
ङतिङः' इति निघातः Sy.

६. स्वर्गस्य Sy.

७. आरोहणमारोहणाहं देवानां स्थानम् Sy.

८. The commentary on the
whole of this stanza is
omitted by P.

९. ये D. तव यजमानाः Sy.

१०. ते इत्युक्तम्, के ? इत्युच्यते । यजमानाः
Sy.

११. दत्तः M. प्रीति कुर्वन्ति Sy.

१२. हविर्दानैः Sy.

१३. एनमग्निम् Sy.

१४. वर्धयन्तः Sy.

१५. समिद्धिर्दीप्तियुक्तं कुर्वन्ति Sy.

१६. The commentary on the
whole of this stanza is
omitted by P.

१७. अग्निम् Sy.

१८. सम्भजमानाः Sy.

१९. पशवादिलक्षणेन घनेन Sy.

२०. ते शोभनवीर्योपितैः पुत्रादिभिश्च विश्रू-
यन्ते Sy.

२१. विश्रूयन्ते, प्रख्यायन्ते Sy.

२२. यजमानाः Sy.

२३. अग्नी । अग्ना 'सुपां सुलुक्' इत्याकारः
Sy. २४. कुर्वन्तीत्यर्थः Sy.

२५. The commentary on the
whole of this stanza is
omitted by P.

अस्मे रायो दिवेदिवे सं चरन्तु पुरुस्पृहः । अस्मे वाजांस ईरताम् ॥ ७ ॥

अस्मे । अस्मा^१मु । घना^२नि । अन्वह^३म् । सञ्चरन्तु । बहुभि^४ स्पृहणीयानि । अन्नानि
च । अस्मा^५मु । उद्युक्तानि भवन्तु ।

स विप्रश्चर्षणीनां शवसा मानुषाणाम् । अतिं क्षिप्रेव विध्यति ॥ ८ ॥

स विप्रः^१ । सः^२ । विप्रः^३ । मनुष्येषु^४ । पश्यत्सु^५ । बलेन^६ । शत्रूनतिक्षिपति^७ । घानुष्क^८
इव क्षेप्ता शरानित्यग्नेः स्तोतारमाह^९ ।

IV.9.

अग्ने मृळ मृहँ असि य ईमा देवयुं जनम् । इयेथं वहिरासदम् ॥ १ ॥

१० अग्ने । अग्ने ! सुखय^१ । महान्^२ । त्वमसि^३ । यस्त्वम् । इमम् । देवम्^४ । जनम्^५

- | | |
|---|---|
| <p>१. यजमानेषु Sy.
२. पशुवादिघनानि Sy.
३. M. omits words between अस्मे and न्वहं M. प्रतिदिनम् । दिव्शब्दाद्बुत्तरस्याः सप्तम्याः 'सुपां सु-लुक्' इत्यादिना श्लोत्रादेशः । 'ऊडिबम्' इत्यादिना च तस्योदात्तत्वम् । 'नित्य-वीप्सयोः' इति द्विभवि सत्युत्तरभा-गस्य 'अनुदात्तं च' इत्यनुदात्तत्वम् Sy.
४. सञ्चरन्ति M. प्रचरन्त्यो भवन्तु Sy.
५. स्पृहणीया M. ऋत्विगादिभिरभिलष्य-माणाः Sy. ६. अस्मान् Sy.
७. अस्माकं छक्ता P. यज्ञार्थं प्रेरयन्तु Sy.
८. विप्र M. ९. अग्निः Sy.
१०. मेधावी Sy. विप्र इति मेधाविनाम Ngh. 3. 15.
११. मनुष्यसम्बन्धिनाम् Sy.
१२. प्रजानाम् Sy.
१३. शव इति बलनाम Ngh. 2. 9.
१४. अपिक्षपयति P. अक्षिपति M. अति-</p> | <p>विध्यतु । अतिशयेन नाशयतु Sy.
१५. घनुष्के P. क्षेप्याष्येव विनाशयितुम-र्हाणि । बुरितानीति शेषः Sy.
१६. ०तारोमहं P. Missing in M.
१७. MS. D. puts the figure ॥८॥ here to indicate the end of eighth hymn. No such number is given in P. and M.
१८. 'अग्ने मृळ' इत्यष्टचं नवमं सूक्तं वाम-देवस्यार्थं गायत्रीछन्दस्कमग्निदेवताकम् । अनुकान्तञ्च 'अग्ने मृळ' (KSA. 21. 9. p. 17). इति । द्वितीये छन्दोमे इवं सूक्तं जातवेदस्यनिविष्टानीयम् । सूत्रि-तञ्च—'क्रीळं वः शर्षोऽग्ने मृळेत्या-ग्निमाहृतम्' (ASS. 8. 10.) इति Sy.
१९. मृळय D., P. अस्मान् सुखय Sy.
२०. प्रभूतः Sy.
२१. अपि M. स त्वं भवसि Sy.
२२. देव M. देवानां कामयितारम् Sy.
२३. यजमानम् Sy.</p> |
|---|---|

रक्षितुम् । आगच्छसि । आसन्नम् । बर्हिः ।

स मानुषीषु दूढभो विचु प्रावीरमर्त्यः । दूतो विश्वेषां भुवत् ॥ २ ॥

स मानुषीषु । सः । मानुषीषु । दुर्दभः । विक्षु । प्रकर्षेण रक्षकः । अमर्त्यः । दूतः ।
विश्वेषां देवानाम् । अभवदग्निः ।

स सद्य परिणीयते होता मन्द्रो दिविष्टिषु । उत पोता निपीदति ॥ ३ ॥

स सद्य । सः । सद्य यज्ञभवनम् । परितो नीयते । मोदमानः । दिव अन्वेपणेषु ।
होता सन् यजमानः । अपि च । पोता सन् । निपीदति ।

उत आ अग्निरध्वर उतो गृहपतिर्दभे । उत ब्रह्मा निपीदति ॥ ४ ॥

उत ग्नाः । अपि च । अग्निः । यज्ञे । ग्नाश्च भवति, देवपत्न्यो ग्ना उच्यन्ते ।

- | | |
|---|--|
| १. यज्ञे आसत्तुम् Sy. | १३. अग्निः Sy. |
| २. दभम् Sy. | १४. सप्त M. यज्ञगृहम् Sy. |
| ३. अग्निः Sy. | १५. ऋत्विग्भिः परितो नीयते । नीयमानः
सन् Sy. |
| ४. मनुसम्बन्धिनीषु Sy. | १६. मदनीयः स्तुत्यः सोऽग्निः Sy. |
| ५. दुर्दभः D. दुदुम्भः M. दुर्दभो रक्ष-
सादिना दुर्हिः Sy. | १७. यागेषु Sy. |
| ६. प्रजासु Sy. | १८. अस्मद् M.
होता च भवति Sy. |
| ७. प्रकर्षेण गन्ता Sy. | १९. सं M. |
| ८. अमरणधर्मा Sy. | २०. यज्ञगृहे उपविशति Sy. |
| ९. सर्वेषां देवानाम् Sy. | २१. यागे Sy. |
| १०. ०ना भ० P.
भवतु Sy. | २२. नाश्वा M. देवपत्नीर्यजति । यष्टा भव-
तीत्यर्थः । यद्वा । ग्ना गच्छन्नध्वर्यु-
र्भवति Sy. |
| ११. विश्वेषां देवानाम् । अभवदग्निः
missing in M. | २३. ०न्ति M. |
| १२. स सद्य is missing in M. | |

एवम् । यजमानश्च भूत्वा । निषीदति । ब्रह्मा । च भवन्निति ।

वेपि ह्यध्वरीयतामुपवक्ता जनानाम् । हव्या च मानुषाणाम् ॥ ५ ॥

वेपि । अध्वरमिच्छताम् । जनानाम् । उपवक्तां सन् । गच्छसि । हव्यानि । च । मानुषाणां गच्छसि ॥

वेपीद्वस्य दूत्यं यस्य जुजोषो अध्वरम् । हव्यं मर्तस्य वोळहवे ॥ ६ ॥

वेपि । गच्छसि । एव । अस्य । दूत्यम् । यस्य । भजसे । यज्ञम् । हविः । वोढुम् । मनुष्यस्य दूत्यं वेपीति ।

१. अपि च सोऽग्निः Sy.

२. त्वा M.

भवति Sy.

३. उपविशति Sy.

४. ०ह्य P.

ब्राह्मणाच्छंती सन् Sy.

५. VM. ignores दमे ॥ यज्ञगृहे Sy.

६. यज्ञमिच्छताम् Sy.

७. उपवक्ता अध्वर्युप्रभृतीनां सर्वेषां कर्मणामनुज्ञार्थं 'मां प्रणय' इत्यादिरूपस्य वाक्यस्य वक्ता सन् ब्रह्मा चासि । 'ब्रह्मा त्वो वदति जातविद्याम्' (RV. 10. 71. 11.) इति श्रुतेः । उपवक्ता सर्वेषां कर्मणामवैकल्पार्यमुपद्रष्टा वा सदस्योऽसि । 'स हि सप्तदशः कर्मणामुपद्रष्टा भवति' इत्यापस्तम्बेनोक्तत्वात् Sy.

८. ०च्छसि D. हे अग्ने ! कामयसे

Sy.

६. हवीषि Sy.

१०. मनुसम्बन्धिनाम् Sy.

११. VM. ignores हि ॥ हि खलु Sy.

१२. हे अग्ने ! त्वम् Sy.

१३. कामयसे Sy.

१४. यजमानस्य Sy.

१५. दूतकर्म Sy.

१६. यज्ञस्य P.

यजमानस्य Sy.

१७. सेवेयाः । जुजोषः—'जुषी प्रीतिसेवनयोः' लेट् । 'बहुलं छन्दसि' इति शपः स्तुद्धिर्भावश्च । 'लेटोऽडाटी' इत्यडागमः Sy.

१८. यागम् Sy.

१९. ०ढुः P., D. वोळहवे—वहेर्धातोः 'तुमर्थे सेतेनसे' इति तवेन्प्रत्ययः 'ञित्यादिर्नित्यम्' इत्याद्युदात्तत्वम् Sy.

उत्तरा निगदव्याख्याता

अस्माकं जोष्यध्वरमस्माकं यज्ञमङ्गिरः । अस्माकं शृणुधी हवम् ॥ ७ ॥

[अस्माकम् ।]

परि ते दूढभो रथोऽस्माँ अश्रोतु विश्वतः । येन रक्षसि दाशुषः ॥ ८ ॥

परि ते । परिव्याप्नोतु । ते । अन्यैर्हिसितुमशक्ये । रथः । अस्मान् । सर्वत एव ।
येन रथेन । रक्षसि । यजमानानिति ।

१. The *pratika* is supplied by the Editor. Sy. explains this stanza in this manner:—

हे अङ्गिरः ! अग्ने ! त्वम् । अस्माकमध्वरम् अस्मदीयं यागम् । जोषि जुषस्व सेवस्व । अस्माकमस्मदीयम् । यज्ञं यजनसाधनं हविश्च जुषस्व । अस्माकमस्मदीयम् । हवमाह्वानरूपं स्तोत्रं च । शृणुधि शृणु । शृणोते-लौण्मध्यमैकवचने सिप् । तस्य हिरादेशे 'श्रुवः शृ च' इति धातोः इनुप्रत्ययः श्रुभावश्च । 'श्रुशृणुपृक्वृभ्यश्चन्दसि' इति ह्रीधिरादेशः ।

२. हे अग्ने ! त्वम् Sy., Mah., U.
३. ०ति M. सर्वतो व्याप्नोतु । अश्रो-तेर्व्यत्ययेन परस्मैपदम् Sy. परितो व्याप्नोतु । अस्मद्रक्षणाय सर्वतस्तिष्ठतु Mah.
४. त्वदीयः Sy. तव Mah., U.
५. दुर्वभो दुर्हितः Sy. दभ्नोतिर्वंधकर्मा दुःखेन दभ्यते दुर्वभः केनापि सहसा हिसितुमशक्यः Mah. दुर्वभः—दुरुपसर्गः प्रतिषेधार्थीयः . . . अवध्यः U.
६. स रथः Sy. स्वभूतो रथः . . . स रथोऽस्मान् पर्यदोतु U.

७. ०न P. यजमानान् Sy., Mah.

८. विश्वासु सर्वासु दिक्षु गच्छन् Sy. सर्वासु दिक्षु Mah.

९. विघ्नेभ्यः पालयसि Sy. पालयसि Mah.

१०. हविष्प्रदातृन् यजमानान् Sy. यजमानान् Mah. यजमानानाम् 'यजमाना वै दाश्वाश्च सः' (SB. 2. 3. 4. 40. p. 167.) इति श्रुतिः

११. अयाग्नेयी । तद्वनयऽएवैतदात्मानमन्त-तः परिददाति गुप्त्यै परि ते दूढभो रथोऽस्माँ ॥ ३अश्रोतु विश्वतः । येन रक्षसि दाशुष इति यजमाना वै दाश्वाश्च सो यो ह वाऽअस्थानावृष्यतमो रथस्तेनैष यजमानानभिरक्षति स यस्ते-ज्जावृष्यतमो रथो येन यजमानानभि-रक्षति तेन नः सर्वतोऽभिगोपाद्येत्येवैत-वाह त्रिरेतज्जपति । SB. 2. 3. 4. 40. p. 167.

This stanza=YV. 3. 36. MS. D. puts the figure ॥६॥ here to indicate the end of ninth hymn. No such number is given in P. and M.

IV. 10.

अग्ने तमद्याश्वं न स्तोमैः क्रतुं न भद्रं हृदिस्पृशम् । ऋध्यामां तु ओहैः ॥ १ ॥

अग्ने । अग्ने । तम् । त्वदीयं भद्रं स्तोतुः । हृदिस्पृशम् । कल्याणम् । अद्य
वयम् । वेगवन्तमश्वम् । इव । यज्ञम् । इव चानेकैर्बहुशः । निगच्छद्भिः । स्तोमैः ।

१. 'अग्ने तमद्य' इत्यष्टचं दशमं सूक्तं वामदेवस्यार्यमानेयम् । तथा चानुकम-
णिका—'अग्ने तमद्य पदपाङ्क्तं पञ्चमी
महापदपङ्क्तिरन्त्योष्णिक् चतुर्थी षष्ठ्यु-
पान्त्या वा सप्तम्याः पञ्चकौ मुख्यौ
तृतीयः सप्तको नवकश्चाष्टम्या पञ्चकः
पादश्चतुष्कः सप्तकस्त्रैष्टुभश्च' (KSA.
21. 10. p. 17.) इति । इव कृत्स्नमपि
सूक्तं पदपङ्क्तिच्छन्दस्कं 'पञ्चकादच-
त्वारः षट्कश्चैकश्चतुर्थश्चतुष्को वा पद-
पङ्क्तिः' (KSA. 4. 2. p. 3.) इत्यु-
क्तलक्षणोपेतत्वात् । पञ्चमी 'तव स्वा-
विष्ठा' इत्येषा महापदपङ्क्तिः 'पञ्च
पञ्चकाः षट्कश्चैकः' (KSA. 6. 2.
p. 3.) इति लक्षणसद्भावात् । अन्त्या
'शिवा नः सख्या' इत्येषोष्णिक्छन्दस्का ।
चतुर्थीषष्ठीसप्तम्यः 'आभिष्टे अद्य', 'घृतं
न पूतं', 'कृतं चिद्धि ध्मा' इत्येतास्तिन्नः
उष्णिहः पदपङ्क्त्यो वा । अत्र सप्तम्य-
ष्टम्योः पदपङ्क्त्युष्णिहोः परिभाषोक्त-
पादविच्छेदापवादाय प्रकारान्तरेण वि-
च्छेदः कृतः । दशमेऽहनि इवं सूक्त-
माज्यशस्त्रम् । सूत्रितञ्च—'अग्ने त-
मद्याश्वं न स्तोमैरित्याज्यम्' (ASS.
8. 12.) इति । पिण्डपितृयज्ञे 'अग्ने
तमद्य' इत्यनयार्गिन प्रत्यागच्छेत् । सू-
त्रितञ्च—'अग्निं प्रत्येषादग्ने तमद्याश्वं
न स्तोमैः' (ASS. 2. 7.) इति । पौन-
राधेयिक्यां स्विष्टकृत्येषैव याज्या । सूत्रि-
तञ्च—'अग्ने तमद्याश्वं न स्तोमैरिति

संयाज्ये' (ASS. 2. 8.) इति Sy.
२. त D. प्रसिद्धम् Sy., Mah. पावकं
यज्ञम् U. ३. त्वाम् Sy.
तावकम् Mah. तव सम्बन्धिभिः U.
४. हृदयङ्गमम्, अतिशयेन प्रियमित्यर्थः Sy.
हृदि स्पृशति हृदिस्पृक् । . . . अतिप्रि-
यं चिरं मनसि स्थितम् Mah. हृदि
आत्मना स्पृश्यते बहुकालाभिध्यातं यथा
समर्धयेपुरेवं समर्धयेमहि U.
५. भजनीयम् Sy. कल्याणम् Mah.
६. अस्मिन्नहनि । वयमृत्विगादयः Sy.
अस्मिन् दिने Mah.
७. कीदृशं त्वाम् ? वोढारमश्वमिव Sy.
तत्रैको वृष्टान्तः . . . यथा . . . अश्वमा-
श्वमेधिकं विप्रा समर्धयन्ति Mah.
यथाऽश्वमाश्वमेधिकं . . . समर्धयेयुः U.
८. न इवायं Mah.
९. तथा हविषो वाहकम्, कर्तारमिव उप-
कर्तारमित्यर्थः Sy. द्वितीयो वृष्टान्तः ।
. . . क्रतुं सङ्कल्पं यथा समर्धयन्ति । क्रतु-
र्यज्ञः सङ्कल्पश्चेति वृष्टान्तवाष्पान्तिकयो-
रस्य सम्बन्धः । चिराभिलषितं यथा सन्तः
सम्पादयन्तीत्यर्थः Mah. सङ्कल्पमिव U.
१०. इन्द्रादिप्रापकैः Sy. कीदृशैः स्तोमैः ।
ओहैः । वहे रूपम् । वहन्ति फलं
प्रापयन्तीत्योहास्तैः । वहन्ति प्रतिपाद-
यन्ति त्वत्कर्मरूपनामानीति वा Mah.
वहरेतद्रूपम् । प्रापणैः U.
११. स्तोत्रसमूहैः Sy. स्तुतिभिः सामसमूहैः
Mah. स्तुतिभिः U.

समर्धयेम त्वदीयं कल्याणं कर्म स्तुम इति 'यस्ते हृदिस्पृक् स्तोमस्तुमृध्यासमित्येत्द्' इति वाजसनेयकम् ।

अथा अग्ने क्रतोर्भद्रस्य दक्षस्य साधोः । रथीर्ऋतस्य बृहतो बभूथ ॥ २ ॥

अथा । अर्थ त्वम् । अग्ने ! कर्मणः । भजनीयस्य । प्रबृद्धस्य । साधयितुः । सत्य-
भूतस्य । महतः । रथ इव हविषां बोढा । भवसि ।

१. संवर्धं० P. समर्धयामः Sy. समर्धयाम ।
समृद्धं करवामेत्यर्थः । आशिषि लोट् ।
संहितायां दीर्घः Mah. समर्धयेमहि ।
... त्वां नामबन्धुकर्मरूपसंयुक्ताभिः
स्तुतिभिर्दक्षिणाभिश्च यज्ञं समर्धयेमहीति
समस्तार्थः U.

२. ०स्पृशत् M.

३. ०त्यद् P. SB. 9. 2. 3. 41.

अथाहृतीर्जुहोति । यथा परिविष्यानुपा-
ययेत्तादृक्तत्सुत्रेण पूर्वं कृचोत्तरामग्ने
त्तमद्याश्वं न स्तोमैः क्रतुं न भद्रं ३ हृदि-
स्पृशन् । ऋध्यामा तऽग्नेर्हिरिति यस्ते
हृदिस्पृक् स्तोमस्तं तऽऋध्यासमित्ये-
त्तत्पङ्क्त्या जुहोति पञ्चपदा पङ्क्तिः
पञ्चचितिकोऽग्निः पञ्चस्तं वः संवत्सरः
संवत्सरोऽग्निर्यावानग्निर्यावत्यस्य मात्रा
तावतेर्वनमेतद्वनेन प्रीणाति । SB. 9.
2. 3. 41. p. 720.

This stanza=YV. 15. 44.

४. पौनराधेयिवयामिष्टो प्रधानस्य 'अथा
ह्यग्ने' इत्येषानुवाक्या । 'एभिर्नो अर्कः'
इति तस्यां स्विष्टकृतोऽनुवाक्या ।
'आभिष्टे अद्य' इति प्रधानस्य याज्या ।
सूत्रितञ्च—'अथा ह्यग्ने क्रतोर्भद्रस्या-
भिष्टे अद्य गीभिर्गुणन्त एभिर्नो अर्कः'
(ASS. 2. 8.) इति Sy.

५. अथ P. अथ D.

६. इदानीमेव Sy. अयेत्यर्थेऽयेत्यव्ययम् ।

समनन्तरमेव Mah., U.

७. अस्मदीयस्य यागस्य Sy. अस्मद्यज्ञस्य
Mah. सङ्कल्पस्य U.

८. कीदृशस्य यागस्य ? ... भद्रस्य कल्याण-
रूपस्य Mah. भन्दनीयस्य U.

९. समृद्धस्य स्वफलदानसमर्धस्येति वा
Mah. तस्यैव समृद्धस्य । समृद्धः
सङ्कल्पो दक्ष उच्यते U.

१०. अग्नीष्टफलानां साधकस्य Sy. साध्यते
निष्पाद्यत इति सायुस्तस्यातिशययुक्त-
स्येत्यर्थः Mah. साधोरतिशययुक्तस्य U.

११. ऋतस्यामोघफलस्य Mah. यज्ञस्य U.

१२. महतः प्रौढस्य Mah.

१३. नेता Sy. रथोऽस्यास्तीति रथीः सारथिः ।
... सारथिर्यथा रथनिर्वाहं करोति तथा
यज्ञनिर्वाहकः Mah. रथीरिव U.

१४. बभूथ—'छन्दसि लुङ्लङ्लिटः' इति
भवतेर्वर्तमानेऽर्थे लिटि सिपस्यल् । 'आर्ध-
धातुकस्येड्वलादेः' इतीडागमे प्राप्ते
'बभूयातन्थ' इति निपातनादिडभावः
Sy. भवेत्यर्थः Mah. अथवा यज्ञ
एवोच्यते । अथान्नेः क्रतोर्यज्ञस्य भन्द-
नीयस्य दक्षस्योत्साहयुक्तस्य दक्षिणाभिः
समृद्धस्य साधो रथीरिव ऋतस्य यज्ञस्य
बृहतो भव U.

१५. VM. ignores हि ॥ हि इदानीमेव
Sy. हिः पादपूरणः Mah., U.

This stanza=YV. 15. 45.

एभिर्नो अर्कैर्भवा नो अर्वाङ् स्वर्णं ज्योतिः ।

अग्ने विश्वेभिः सुमना अनीकैः ॥ ३ ॥

एभिः । एभिः । अस्माकम् । मन्त्रैः । अस्मदभिर्मुखः । भव । आदित्याख्यम् ।
इव । ज्योतिः । अर्कैः ! तैः । सर्वैः । तेजोभिः । “तस्य रश्मयोऽनीकानि” इति ब्राह्मणम् ।
शोभनमनस्कः ।

आभिष्टे अद्य गीर्भिर्गृणन्तोऽग्ने दाशेम । प्र ते दिवो न स्तनयन्ति शुष्माः ॥४॥

आभिः । आभिः । स्तुतिभिः । तुभ्यम् । अग्ने ! हवीषि ददाम । न । प्रस्तनयन्ति ।
तव । शोषका रश्मयः । दीप्तस्य । स्तौतून् । पादादित्वात् पङ्क्तिष्वामन्त्रितनिघाताभावो

१. एतैः Sy. अस्मत्पठितैः Mah.

२. अस्मदीयैः Sy. अस्मान् प्रति Mah.
अस्माकं सम्बन्धिभिस्तुयमान इति
शेषः U. अस्माकं स्वभूतैः SKN.

३. अर्चनीयैः स्तोत्रैः Sy. अर्चनीयैर्मन्त्रैः
कृत्वा Mah. मन्त्रैः U. अर्कैः स्तूयमान
इति शेषः SKN.

४. अस्माकमभिमुखः Sy. अवरं समीप-
देशमञ्चतीत्यर्वाङ् । अनुगृहाणेत्यर्थः
Mah. नोऽस्मानर्वाङ् अभिमुखाञ्चनः
U. प्रसादाभिमुखः प्रसादपर इत्यर्थः
SKN.

५. सूर्यः Sy. स्वःशब्देन सूर्यः... यथा
स्वरादित्यरूपं ज्योतिरर्कैः स्तुतमुदयादा-
रभ्य सर्वप्राणिसम्मुखं भवति Mah.
यथा स्वराख्यं ज्योतिरुदयादारभ्यार्वा-
गञ्चनम् । सर्वप्राणिनोऽनुगृह्णाति ।
एवं भवार्वागञ्चनोऽनुग्रहपरतया U.
स्वर्णज्योतिरिति, आदित्याख्यमिव भा-
स्वर इत्यर्थः SKN.

६. Omitted by P. न इवार्ये Mah.

७. ज्योतिष्मान् Sy.

८. ऽग्नेः P., D.

९. Omitted by M.

१०. तथा विश्वैः समस्तैः Sy.

११. मुखैः कृत्वा Mah. अनीकं मुखम् U.
अनीकैर्ज्वालाख्यैर्मुखैरुपेत इत्यर्थः SKN.

१२. TB. I. 6. 6. 2.

१३. Omitted by M. प्रसन्नः सन्नस्मत्स-
म्मुखो भवेत्यर्थः Mah. शोभनमनस्कः
सन् U. सुमनाश्च भवेत्यनुषङ्गः ।
अतियाञ्जया खेदं मा यासीरित्यर्थः
SKN. N. 2. 14., SKN. II. 86.
This stanza = YV. 15. 46.

१४. स्तुतिरूपाभिर्वाग्भिः Sy.

१५. स्तुत्यं D., P.

१६. दद्याम Sy.

१७. ०स्तुन० M. प्रकर्षेण शब्दायन्ते Sy.

१८. त्वदीयाः Sy.

१९. शोषका ज्वालाः Sy.

२०. सूर्यस्य रश्मय इव, यद्वा दिवो न
मेघा इव त्वदीया ज्वालाः शब्दायन्ते
Sy.

२१. त्वां स्तुवन्तो वयमृत्विगादयः Sy.

२२. ०ध्वामिश्चितनि० P. नित्रतत्रिङ्निता-
ताभावो M.

बोद्धव्यः उत्तमश्च पादः सप्ताक्षर इति ।

तव स्वादिष्टाग्रे संदृष्टिरिदा चिदहं इदा चिदक्तोः ।

श्रिये रुक्मो न रोचत उपाके ॥ ५ ॥

तव स्वादिष्टा । तव । स्वादुतमा । अग्ने ! सन्दृष्टिः यया ज्वालया सम्पश्यन्ती ।
इदाचिच्छब्दः कदाचिच्छब्दपर्यायः स कदाचित् । अहं । श्रिये । दीप्यते । कदाचित् ।
रात्रेः । मणिः । इव । तयोः समीपे ।

घृतं न पूतं तनूररेपाः शुचि हिरण्यम् । तत्ते रुक्मो न रोचत स्वधावः ॥ ६ ॥

घृतं न । घृतम् । इव । पवित्रभूतम् । तव शरीरम् । निर्मलम् । दीप्तम् । हिरण्य-
सदृशम् । तत् । तव । रुक्मः । इव । रोचते । हविष्मन् !

१. उक्तमइवा P.
२. VM. ignores अद्य ॥ अस्मिन् दिवसे Sy. ३. त्वदीयाः Sy.
४. ०प्रियतमा Sy.
५. Omitted by P. वीप्तिः Sy.
६. इदानीञ्च Sy.
७. सा is suggested for सः ।
८. वा M. ९. दिवसस्य Sy.
१०. ०यै M. पदार्थमाश्रयितुम् Sy.
११. राजते Sy.
१२. इदानीम् Sy.
१३. रात्रेरिदानीञ्च । अहोरात्र इत्यर्थः । 'अञ्जू व्यक्तिभक्षणकान्तिगतिषु' इत्यस्माद्वातोः 'किच्च' इत्यौणादिकसूत्रेण तुप्रत्ययः, तस्य किद्वद्भावश्च । 'तितुत्र०' इतीट्प्रतिषेधः । 'अनिदिताम्०' इत्युपधानकारलोपः । 'चोः कुः' इति कुत्वम् Sy. अक्तुरिति रात्रिनाम Ngh. 1. 7.
१४. अलङ्कारः Sy.
१५. अन्तिके Sy. उपाक इत्यन्तिकनाम Ngh. 2. 16.

१६. आज्यम् Sy.
 १७. शोधितम् Sy. शुद्धम् BB.
 १८. त्वदीया मूर्तिः Sy.
 १९. ०स P., D. पापरहिता भवति Sy. अपापा तनूः BB.
 २०. दीप्तम् is suggested for दीप्त ॥ शुद्धम् Sy. २१. हितरमणीयम् Sy.
 २२. Omitted by D. प्रतिद्वं तेजः Sy. तदिति लिङ्गव्यत्ययः । सा तव तनूरिति । यद्वा तत्तेऽग्रं रोचते किमिवेत्याह—पूतं घृतमिव । अरेपास्तनूरिव शुचि हिरण्यमिव । रोचनशीलं रजतमिवेति BB.
 २३. त्वदीयम् Sy.
 २४. रुक्मः D. भूषणम् Sy. रजतमिव BB.
 २५. भासते Sy. रोचते तव तनूरिति BB.
 २६. विष्वक् P. स्वधाशब्दोऽग्रवाचो । हे अन्नवन्नग्ने ! Sy. अनिहत्तत्वात्प्रजापतिरामन्व्यते । हे स्वधावः ! अन्नवन् ! BB.
- This stanza=TS. 2. 2. 12. 7.

कृतं चिद्धिष्मा सनेमि द्वेषोऽग्रं इनोषि मतीत् । इत्था यजमानादृतावः ॥ ७ ॥

कृतं चित् । कृतम् । पुराणम् । पापमपि शत्रूनिव द्वेषन् । सत्यमेव । यजमानात् ।
मनुष्यात् त्वम् । प्रेरयसि । अन्नवन् ! इति ।

शिवा नः सुख्या सन्तु भ्रात्राग्ने देवेषु युष्मे ।

सा नो नामिः सदनैः सस्मिन्नूर्धन् ॥ ८ ॥

शिवा नः । शिवानि । नः । सुखानि । भवन्तु । भ्रात्रा त्वया हेतुना । अग्ने !
युष्माकम् । देवेषु देव ! सुखं हि । अस्माकम् । नहनम् । सर्वस्मिन् । कामानामुत्पत्तिस्था-
ने ।

IV.11.

भद्रं ते अग्ने सहसिन्ननीकमुपाक आ रीचते सूर्यस्य ।

रुशद्दृशे ददृशे नक्त्या चिदरुक्षितं दृश आ रूपे अन्नम् ॥ १ ॥

भद्रम् । अग्ने ! बलवन् । कल्याणम् । तव । रश्मीनामनीकम् । अह्निं सूर्यस्य ।

१. यजमानेन कृतमपि Sy.
२. चिरन्तनम् Sy. सनेमीति पुराणनाम N. 3. 27.
३. ०त्येमे० P. इत्येति सत्यनामैतत् Ngh. 3. 10. ४. ०ष्यान् P., D.
५. नाशयसीत्यर्थः Sy.
६. हे सत्यवन्नग्ने ! Sy.
७. VM. ignores चित् । हि and स्म ॥ हि स्म एव । खलु Sy.
८. मङ्गलानि Sy.
९. अस्मदीयानि Sy. Omitted by D.
१०. संख्या M. सखित्वानि Sy.
११. सन्तु P., D. १२. आ P. भ्रात्राणि भ्रातृसम्बन्धीनि कर्माणि Sy.
१३. त्वाया P. १४. युष्मासु । युष्मे— 'सुपां सुलुक्' इति सप्तमीबहुवचनस्य शोभादेशः Sy. १५. द्योतमानेषु Sy.
१६. सं M. सखित्वभ्रातृकमंसन्ततिः Sy.

१७. बन्धनं भवति Sy.
१८. उलय० P. देवानां स्थाने Sy.
१९. VM. ignores ऊवन् ॥ यज्ञे Sy. ॥ MS. D. puts the figure ॥ १० ॥ here to indicate the end of tenth hymn. No such number is given in P. and M.
२०. द्वितीयेऽनुवाके एकादश सूक्तानि । तत्र 'भद्रं ते' इति षड्बुचं प्रथमं सूक्तं वाम-देवस्यार्थं त्रिष्टुप्छन्दस्कमग्निदेवताकम् । 'भद्रं षट्' इत्यनुक्रमणिका (KSA. 21. 11. p. 17.) । प्रातरनुवाकादिव-नशस्त्रयोरान्नेये ऋती ऋष्टुभे छन्दसीद-मादिके द्वे सूक्ते विनियुक्ते । तथा च सूत्रितम्—'भद्रं ते अग्ने इति सूक्ते' (ASS. 4. 13.) इति Sy.
२१. भजनीयम् Sy. २२. त्वदीयम् Sy.
२३. तेजः Sy. २४. ०ह्नी M.

समीपे । दीप्यसे । तथा रात्र्या । च सह सङ्गतम् । श्वेतं वणम् । दर्शनाय भवति । किञ्च तव । रूपे निहितम् । अन्नम् । पक्वम् । सन्द्रष्टुं योग्यं भवति कल्याणमिति ।

वि षाह्वये गृणते मनीषां खं वेपसा तुविजातु स्तवानः ।

विश्वेभिर्यद्वावनः शुक्र देवैस्तत्रो राख सुमहो भूरि मन्म ॥ २ ॥

वि षाहि । विपहस्व । अग्ने ! स्तुतिम् । उच्चारयते । छिद्रम् । वेपकेन शत्रूणां बलेन । बहुजनन ! स्तूयमानः । हे दीप्त ! सर्वैः । देवैः सह । यत् त्वम् । भजसे पञ्चम्यर्थे तृतीया । तद् धनम् । अस्मभ्यम् । देहि । शोभनदान । प्रभूतम् । मननीयम् ।

१. समीपभूते दिवसे इत्यर्थः Sy.
२. दीप्यते is suggested for दीप्यसे ॥ समन्ताद्दीप्यते Sy.
३. रात्रावपि Sy.
४. रोचमानम् Sy.
५. VM. seems to explain दृशे and ददृशे together as दर्शनाय भवति but Sy. explains दृशे as दर्शनीयं तेजः and ददृशे as दृश्यते ।
६. आ इत्ययं शब्दश्चेत्यर्थे वर्तते Sy.
७. महितम् P. रूपवति त्वयि ऋत्विगादिभिर्हुतं भवति Sy.
८. पुरोडाशादिरूपं हविः Sy.
९. स्निग्धम् Sy.
१०. संदृष्टम् P. सद्र० M. दर्शनीयम् Sy.
११. षास्व P. विष्य, विमुञ्चेत्यर्थः । साहि—‘षोऽन्तकर्मणि’ इत्यस्माद्धातोलोप्पन्धमपुरुषैकवचनं सिप् । ‘दिवादिभ्यः श्यन्’ तस्य ‘बहुलं छन्दसि’ इति लुक् । ‘आदेच उपदेशेऽशिति’ इत्यात्वम् । सेहिरादेशः । ‘तिङ्ङितिङः’ इति निघातः Sy.
१२. कुर्वते यजमानाय Sy.
१३. यजमानप्राप्यस्य पुण्यलोकस्य द्वारम् Sy.

१४. यज्ञादिकर्मणा Sy. वेप इति कर्मनाम Ngh. 2. 1.
१५. हे तुविजात ! मथनेनारणिद्वारा यज्ञादिकर्ममु बहुजन्मन् ! Sy.
१६. ऋत्विगादिभिः स्तूयमानस्त्वम् Sy.
१७. षत् M. हे दीप्यमानाग्ने ! त्वम् Sy.
१८. विश्वैः । विश्वेभिः—‘बहुलं छन्दसि’ इति भिस ऐसभावः Sy.
१९. इन्द्रादिभिः Sy.
२०. यः P., D. पश्वादिघनम् Sy.
२१. यजमानेभ्यः प्रयच्छेः । ववनः—वनते-लॅट् । तस्य सिपः ‘इतश्च लोपः’ इतीकारलोपः । ‘बहुलं छन्दसि’ इति विकरणस्य श्लुः । ‘श्लौ’ इति द्विवचनम् । हलादिशेषः । ‘लेटोऽडाटी’ इत्यडागमः । ‘यद्बृत्तान्नित्यम्’ इति निघाताभावः Sy.
२२. The passage पञ्चम्यर्थे तृतीया should immediately follow सर्वैर्देवैः and precede यस्वम् ।
२३. तु P., D.
२४. शोभनतेजस्कान्ने ! Sy.
२५. षत् P., D.

त्वदग्ने काव्या त्वन्मनीषास्त्वदुक्था जायन्ते राध्यानि ।

त्वदेति द्रविंशं वीरपेशा इत्याधिषे दाभुषे मर्त्याय ॥ ३ ॥

त्वदग्ने । त्वत्तः । अग्ने ! कविकर्माणि । स्तुतयः । शस्त्राणि च । सम्भावनीयानि यज्ञार्थम् । प्रादुर्भवन्ति । तथा त्वत्तः । आगच्छति । धनमपि । वीररूपं वीरपरिवृतम् । सत्य-
कर्मणे । प्रयच्छते । मनुष्याय ।

त्वद्वाजी वाजंभुरो विहाया अभिष्टिकृज्जायते सत्यशुष्मः ।

त्वद्रयिदेवजूतो मयोभुस्त्वदाभुर्जूजुवाँ अग्ने अर्वा ॥ ४ ॥

त्वद्वाजी । त्वत्त एव । अश्वः । अन्नस्याहर्ता । महान् । शत्रूणामभ्येषणस्य कर्ता ।
सत्यबलः । त्वत्त एव । धनमपि । जायते । देवैः प्रेरितम् । सुखस्य भावयितुं । त्वत्त एव ।
वेगवान् । गमनपरः । अग्ने ! अश्वः ।

१. महापितृयज्ञे स्विष्टकृदग्निः कव्यवाहनो यष्टव्यः । तस्य द्वे अनुवाक्ये । तत्र 'त्वदग्ने काव्या' इति द्वितीयानुवाक्या । तथा च सूत्रितम्—'त्वदग्ने काव्या त्वन्मनीषाः स प्रलथा सहसा जायमानः' (ASS. 2. 19.) इति Sy.
२. काव्यानि हविर्बहनदेवतानयनादीन्यग्नि-सम्बन्धीनि कर्माण्याध्वर्यवाणि कर्माणि वा Sy.
३. स्तुतिरूपा वाचः Sy.
४. उक्थानि शस्त्राणि Sy.
५. राढुं योग्यानि Sy.
६. ०ति P., D. उत्पद्यन्ते Sy.
७. निर्गच्छति, उत्पद्यत इत्यर्थः Sy.
८. नमिव P., D. पश्वादिधनम् Sy.
९. ०रं ० P., D. इदं विक्रान्तं रूपम् । अत्र लिङ्गव्यत्ययेन वीरपेशा इति रूपम् Sy. पेश इति रूपनाम Ngh. ३. 7.
१०. ०व्रतम् M.
११. धीरिति कर्मनाम Ngh. 2. 1. इत्येति

- सत्यनाम Ngh. ३. 10.
१२. हवींषि दत्तवते Sy.
१३. यजमानाय Sy.
१४. ०जि P.
१५. बलवान् Sy.
१६. ०स्य ह D. हविलक्षणान्नस्य वाहकः । अग्नेर्वाजम्भर इत्येषा वैदिकी संज्ञा । 'संज्ञायां भृतृवृजि०' इति वाजशब्दे कर्म-ण्युपपदे खच्छप्रत्ययः । 'अर्हाद्विषदजन्तस्व मुम्' इति मुमागमः, 'चित्तः' इत्यन्तो-दात्तत्वम् Sy.
१७. यज्ञकृत् अभ्येषणकृद्वा Sy.
१८. सत्यबलः पुत्रः Sy.
१९. उत्पद्यते Sy.
२०. प्रेरितः P., D. देवैः प्रेरितः Sy.
२१. भावयितुः P., D. सुखप्रदः Sy. मय इति सुखनाम Ngh. ३. 6.
२२. भवतो जायते Sy.
२३. वेगेन गच्छन् Sy.
२४. शीघ्रगामी । अप्रतिहतगमन इत्यर्थः Sy.

त्वामग्ने प्रथमं देवयन्तो देवं मर्ता अमृत मन्द्रजिह्वम् ।

द्वेषोयुतमा विवासन्ति धीभिर्दमूनसं गृहपतिममूरम् ॥ ५ ॥

त्वामग्ने । त्वाम् । अग्ने । प्रथममेवं । देवान् यष्टुमिच्छन्तः । देवम् । मनुष्याः । अमृतम् ! मोदनवाचम् । राक्षसानां पृथक्कर्तारम् । परिचरन्ति । कर्मभिः । दममनसम् । गृहपतिम् । अमूढम् ।

आरे असदमतिमारे अंहं आरे विश्वां दुर्मति यन्निपासिं ।

दोषा शिवः सहसः सूनो अग्ने यं देव आ चित्सचसे स्वस्ति ॥ ६ ॥

आरे । आरे । अस्मतः । मतिविपर्यसिम् । पापम् । सर्वम् । दुर्ज्ञानं च । यस्मात् । त्वं नियमेन रक्षसिं यथास्मान् नैतानि प्राप्नुवन्ति तथा करोषि । रात्रौ । कल्याणस्त्वम् । हे सहसः, सूनो ! यं च । देवनशीलस्त्वम् । आसेवसे । सोऽविनाशं

१. कीदृशं त्वाम् ? देवानामाद्यम् Sy.

२. देवानिच्छन्तः Sy.

३. देवान् P., D. द्योतमानम् Sy.

४. मर्ताः मनुष्या यजमानाः Sy.

५. हे अमरणशील ! Sy.

६. मोदन is omitted by M. देवानां मादयित्री जिह्वा यस्य तम् Sy.

७. द्वेषसां पापानां पृथक्कर्तारम् Sy.

८. समन्तात् परिचरन्ति Sy.

९. स्तुतिभिः कर्मभिर्वा Sy.

१०. रक्षसां दमनकरेण मनसोपेतम् । दमूनः— शब्दस्य कथमयमर्थः इति 'दमूना दम-मना वा, दानमना वा दान्तमना वापि वा दम इति गृहनाम तन्मनाः स्यात्' (N. 4. 4.) इति यास्केनोक्तत्वादिति । 'दमु उपशमे' । दमेरूनसिः' इत्यौणादिक ऊनसिप्रत्ययः Sy.

११. गृहाणां पालयितारम् Sy.

१२. प्रगल्भमित्यर्थः Sy.

१३. स्वस्त्ययन्याम्—'आरे अस्मत्' इति

स्वस्तिमतोऽग्नेर्याज्या । सूत्रितञ्च— 'आरे अस्मदमतिमारे अंहः' (ASS. 2. 10.) इति Sy.

१४. Omitted by M. दूरे कुरु Sy.

१५. पापरूपामशनेच्छाम् । 'अशनाया वै पाप्मा मतिः (AB. 2. 2.) इति ब्राह्मणम् Sy.

१६. वाचं M. पापं कुरु Sy.

१७. सर्वाम् Sy.

१८. दुर्ज्ञानं P. दुर्मनस्त्वं कुरु Sy.

१९. ऽस्मा P.

यस्मात् कारणात् Sy.

२०. यजमानान् नितरां पालयसि Sy.

२१. शिवकरः Sy.

२२. बलस्य पुत्र । मध्यमानोऽग्निर्मथनकारिणां हि बलेन जायत इत्यग्नेर्बलपुत्रत्वम् Sy.

२३. अयं M. यानस्मान् Sy.

२४. द्योतमानस्त्वम् Sy.

२५. परितः सेवसे Sy.

२६. अविनाशाय Sy.

प्राप्नोति ।

IV.12.

यस्त्वामग्ने इ न धते य त सु कृ त्रि स्ते अन्नं कृ षव त्सस्मिन्नहं न् ।

स सु द्यु म्भ्यै र्भ्यस्तु प्र सत्त च व क्रत्वा जात वेद श्चि क्रित्वा न् ॥ १ ॥

यस्त्वाम् । यः । त्वाम् । अग्ने ! हविर्भिरित्थे । संयतसुकृकः । यच्च समाने ।
अहनि । त्रिः । तुभ्यम् । हविः । कृणोति । स जनः । अन्नैः सुष्टु अभिभवतु शयून् ।
प्रकर्षेण त्वां पूजयन् । तव । कर्मणा । हे जातप्रज्ञ ! प्राज्ञ !

इध्मं यस्ते जभरं च्छ्रमा णो महो अग्ने अनीकृमा संपर्यन् ।

स इधानः प्रति दोषामुषासं पुष्यं त्रयि संचते धन्मित्रान् ॥ २ ॥

इध्मम् । इध्मम् । यः । ते । सम्भरति । श्राम्यन् । महतस्तव । अग्ने !

१. VM. ignores अग्ने । and चित् ॥

चिदिति पूरणः Sy.

MS. D. puts the figure ॥११॥

here to indicate the end of eleventh hymn. No such number is given in P. and M.

२. 'यस्त्वामग्ने' इति षड्चं द्वितीयं सूक्तम् ।
वामदेव ऋषिः । ऋष्टुभं छन्दः ।
अग्निर्देवता । 'यस्त्वाम्' इत्यनुक्रान्तम्
(KSA. 21. 12. p. 17.) । प्रात-
रनुवाकाशिवनशस्त्रयोः पूर्वसूक्तेन सहो-
क्तो धिनियोगः Sy.

३. यजमानः Sy.

४. दीप्तिपुक्तं कुर्यात् Sy.

५. ०सुकः M. सुवा सम्बद्धः Sy.

६. सर्वस्मिन् Sy.

७. त्रिवारं सवनत्रये Sy.

८. हविलक्षणमन्नम् Sy.

९. कुर्यात् Sy.

१०. जानः M. यजमानः Sy.

११. धनेयंशोभिर्वा Sy.

१२. अत्यन्तम् Sy.

१३. प्रसहमानं त्वदीयं तेजः Sy.

१४. तव तोषकेण Sy.

१५. इन्धनादिहेतुना कर्मणा Sy.

१६. ०प्रज्ञः P. हे जातानां वेदितरग्ने !
Sy.

१७. ०ज्ञम् M. प्राज्ञः is suggested for
प्राज्ञ ॥ जानन् Sy.

१८. इध्म P. होमसाधनं समिञ्जातम् Sy.

१९. यजमानः Sy.

२०. तुभ्यम् Sy.

२१. आहरेत् । जभरत्—'हृञ् हरणे' । 'लिङ्-
र्थं लेट्' । तस्य तिपः 'इतश्च लोपः०'
इतीकारलोपः । 'बहुलं छन्दसि'
इति शपः ष्लुः । द्विवचनादिकार्यम् ।
'लेटोऽडाटो' इत्यङागमः । 'हृप्रहोर्भः'
इति भत्वम् Sy.

२२. इध्माद्याहरणे श्राम्यन् Sy.

रश्मीनामनीकम् । परिचरन् । स त्वाम् । रात्रिम् । उपसं च । प्रति अहोरात्रयोः ।
इन्वानः । प्रजाभिः पशुभिश्च पुष्यन् । धनम् । सेवते । धनम् । शत्रून् ।

अग्निरीशे बृहतः क्षत्रियस्याग्निर्वाजस्य परमस्य रायः ।

दधाति रत्नं विधत्ते यविष्ठो व्यानुषड्मर्त्याय स्वधावान् ॥ ३ ॥

अग्निः । अयमग्निः । ईश्वरो भवति । महतः । क्षत्त्राणसमर्थस्य बलस्य । अग्निः ।
अन्नस्य । उत्तमस्य । स च धनस्येश्वरो भवति । विदधाति च । रत्नम् । परिचरते । युव-
तमः । अनुषक्तम् । मनुष्याय । अन्नवान् ।

यच्चिद्धि ते पुरुषत्रा यविष्ठोचित्तिभिश्चकृमा कच्चिदागः ।

कृधी प्वृसाँ अदितेरेनागान्व्येनांसि शिश्रथो विष्वगग्ने ॥ ४ ॥

यच्चित् । अग्ने ! मनुष्यमध्ये वयम् । तव । युवतम ! अज्ञानैः । कृतवन्तः । यत्

१. तेजस्य Sy.
२. परिचरन् यो यजमानः Sy.
३. उपःकालं च Sy.
४. लकीकृत्य । कालद्वयेऽपीत्यर्थः Sy.
५. इन्वानं M. इन्वानस्त्वां दीप्तिपुक्तं करोति Sy.
६. पुष्टः सन् Sy.
७. सर्वंवा पशुवादिधनसमृद्धो भवतीत्यर्थः Sy.
८. हिसन् Sy.
९. VM. ignores आ ॥ आकारश्चायं Sy.
१०. उखासम्भरणीयेष्टौ अग्नेः क्षत्रभूतोऽनु-
वाक्या । तथा च सूत्रितम्—'अग्नि-
रीशे बृहतः क्षत्रियस्यार्चामि ते सुमति
घोष्यर्वाक्' (ASS. 4. 1.) इति
Sy.
११. ईशे—वर्तमानेष्वं लिट् Sy.
१२. क्षत्त्राणां is suggested for

- क्षत्त्राणां ।
१३. उत्कृष्टस्य Sy.
१४. Omitted by D. सा M.
१५. पशुवादेर्धनस्य Sy.
१६. ईशे Sy.
१७. करोति Sy.
१८. रमणीयं धनम् Sy.
१९. विधतिः परिचरणकर्मा Ngh. 3. 5.
विधतिर्दानकर्मा N. 10. 23.
२०. Omitted by P., D.
२१. मनुष्य P.
यजमानाय Sy.
२२. अन्नवान् तेजस्वी वाग्निः Sy.
२३. परिचारकेषु पुरुषेषु Sy.
२४. अयं M.
२५. त्वदीयेषु Sy.
२६. हे युवतम ! Sy.
२७. चकृम तथापि हे अग्ने ! Sy.
२८. यदि Sy.

किञ्चित् । एनः । ततोऽस्मान् । कुरु । अस्याः पृथिव्याः । अनागस्तान् इयं हि पापकृतो
न धारयति तदर्थम् । एनांसि । विष्वक् । विश्वयय । अग्ने !

महश्चिदम् एनसो अभीकं ऊर्वाद्देवानामुत मर्त्यानाम् ।

मा ते सखायः सदमिद्रिषाम यच्छा तोकाय तनयाय शं योः ॥ ५ ॥

महश्चित् । देवमनुष्यविषयस्य^{११} । महतः । विस्तीर्णस्य^{१२} । पापस्य^{१३} । समीपे वर्तमाना
वयम् । ते^{१४} । सखायः^{१५} । सदा^{१६} । एव । मा । रिषाम । यच्छ । पुत्राय । तत्पुत्राय च ।
शञ्च । योश्च ।

यथा ह त्यद्वंसवो गौर्यं चित्पदि पिताममुंश्चता यजत्राः ।

एवो ष्वसन्मुंश्चता व्यंहः प्र तार्यग्रे प्रतुरं न आयुः ॥ ६ ॥

यथा । हे वसवः^{१७} । यथा^{१८} पुरा । एतदसुरैरन्यैर्वा^{१९} । यदि^{२०} । बद्धाम् । गाम् । अमुञ्चत ।

- | | |
|--|---|
| <p>१. किञ्चिदपि Sy.
२. पापम् Sy.
३. कुरु अस्याः is missing in M.
४. भूमेः Sy.
५. अनागसः पापरहितान् Sy.
६. इय P.
७. अस्माभिः कृतानि पापानि Sy.
८. विष्व M. सर्वतो विश्वमानानि Sy.
९. विश्वयय शिथिलीकुरु Sy.
१०. VM. ignores चित् ॥ हि and सु ॥
चित् अपि । हि खलु । सु अत्यन्तम्
Sy.
११. VM. seems to explain देवानाम्
उत and मर्त्यानाम् as देवमनुष्यविष-
यस्य Sy. explains these words
as देवानाम् इन्द्रादीनाम्, उत अपि च,
मर्त्यानां मनुष्याणाम् ।
१२. अस्माभिर्यत्पापं कृतं विस्तृतावस्मात्
Sy.</p> | <p>१३. पापात् Sy.
१४. अन्तिके Sy. अभीक इत्यन्तिकनामैतत्
Ngh. ३. २९.
१५. त्वदीयाः Sy.
१६. मित्रभूताः स्तोतारो वयम् Sy.
१७. सर्वदेव Sy.
१८. M. omits रि ॥ हिंसिता भूम Sy.
१९. देहि Sy.
२०. हे अग्ने ! त्वं पौत्राय Sy.
२१. पापकूपोपद्रवाणां शान्तिम् Sy.
२२. मुकृतोत्पादितं सुखं च Sy.
२३. VM. ignores चित् and अग्ने ॥
चित् अपि Sy.
२४. निवासयितारोऽग्नयः ! यूयम् Sy.
२५. यथैव Sy.
२६. त्यां ताम् Sy.
२७. पति P. पादे Sy.
२८. गौरिं गाम् Sy.
२९. मुञ्च० M. त्यक्तवन्तो भूयास्त Sy.</p> |
|--|---|

हे यजनीयाः । एवमेव । अस्मत्तश्च । पापम् । सुष्ठु । विमुञ्चत । अग्ने ! त्वया
च वसूनां प्रधानेन ! अस्माकम् । आयुः । प्रवर्धयताम् ।

IV.13.

प्रत्यग्निरुपसामग्रमख्यद्विभातीनां सुमनां रत्नधेयम् ।
यातमश्विना सुकृतो दुरोणमुत्स्रयो ज्योतिषा देव एति ॥ १ ॥

प्रत्यग्निः ॥ अग्नेयमेव सूक्तं लिङ्गोक्तदैवतमेके ॥ मनुष्याणां रत्नाधारभूतम् ।
व्युच्छन्तीनाम् । उपसाम् । अग्रम् । सुमनाः । अग्निः । प्रकाशयत्यस्मिन् काले । हे
अश्विनौ ! यजमानस्य । गृहम् । प्रति । आगच्छतम् । उदेति । सूर्यश्च । देवः ।
ज्योतिषा सह ।

१. या० D. ०नीय P. पूजार्हाः ! Sy.
२. अत्यन्तम् Sy.
३. विमुक्तं कुरुत । बहुवचनं पूजार्थम् Sy.
४. ०ञ्चतयाग्ने P., D., M. हे अग्ने ! Sy.
५. त्वं याच P., D., M.
६. वृधानेन P., D.
७. अस्मदीयम् Sy.
८. ०वध्य० P. M. प्रवृद्धं क्रियताम् Sy.
९. VM. ignores ह । चित् and प्रतरम् ॥ अपि । प्रवृद्धम् Sy. MS. D. puts the figure ॥१२॥ here to indicate the end of twelfth hymn. No such number is given in P. and M.
१०. 'प्रत्यग्निः' इति पञ्चचर्चं तृतीयं सूक्तं वामदेवस्यार्थं त्रैष्टुभमाग्नेयं तत्तन्मन्त्र-वर्णाभिधेयोः प्रभृतिदैवतं वा । तथा

- चानुकान्तम्—'प्रत्यग्निः पञ्च लिङ्गो-
क्तदैवतं त्वेके' (KSA. 21. 13. p.
17.) इति । लङ्गिको विनियोगः Sy.
११. D. adds लिङ्गोक्तं after सूक्तं
 १२. ०देवमे० M. Cf. KSA. 21. 13. p. 17.
 १३. रत्नधानम् । धनप्रकाशकमित्यर्थः Sy.
 १४. उषोदेवतानाम् Sy.
 १५. पूर्वकालम् Sy.
 १६. शोभनमनस्कः Sy.
 १७. ०काय० M. प्रवृद्धो भवति Sy.
 १८. हे अश्विनौ ! युवाम् Sy.
 १९. दुरोणे इति गृहनाम Ngh. 3. 4.
 २०. लक्षीकृत्य Sy.
 २१. गच्छतम् Sy.
 २२. उषःकाले प्रादुर्भवतीत्यर्थः Sy.
 २३. ऋत्विगादीनां प्रेरकः Sy.
 २४. स्वेन तेजसा Sy.

ऊर्ध्वं भानुं सविता देवो अश्रेद्द्रुप्सं दविध्वद्रविषो न सत्वा ।

अनुं व्रतं वरुणो यन्ति मित्रो यत्सूर्यं दिव्यारोहयन्ति ॥ २ ॥

ऊर्ध्वं भानुम् । ऊर्ध्वंमुखम् । तेजः । सविता । देवः । अशयति । तेजसां लेशम् ।
भृशं धूनयन् । यथा । उदके वर्तमानं सत्त्वमपां द्रुप्सं दविध्वदुच्चरति तद्वदिति । सवितुर्वचो-
दयम् । वरुणः । मित्रः । ये चान्ये । सूर्यम् । दिवि । आरोहयन्ति । ते सर्वेऽनुगच्छन्ति ।

यं सीमकृष्वन्तमसे विपृचे ध्रुवक्षेमा अनवस्यन्तो अर्थम् ।

तं सूर्यं हरितः सप्त यद्हीः स्पशं विश्वस्य जगतो वहन्ति ॥ ३ ॥

यं सीमकृष्वन् । सर्वतः । तमसः । वियोजनाय । यम् । अकृष्वन् । स्थिरक्षेमाः ।
जगद्रक्षणात्मकमिदं स्वकार्यम् । असमापयन्तः सर्वदानुतिष्ठन्तः । तम् । सूर्यम् । अश्वाः ।
सप्त । महत्यः । विश्वस्य । जगतः । कृताकृतस्य ज्ञातारम् । वहन्ति ।

१. उन्मुखम् Sy.

२. भानुम् Sy.

३. प्रेरकः Sy.

४. ०व० D.

५. आश्रयति Sy.

६. पार्थिवं रजः Sy.

७. धुन्वन् विकिरन्नित्यर्थः Sy.

८. ०न P.

९. अनुगमने वृष्टान्तः, वृषभ इव तद्वत् Sy.

१०. दिवि० P.

११. तत्सम्बन्धि कर्म Sy.

१२. राष्ट्र्यभिमानी देवः Sy.

१३. अहरभिमानी देवः, अन्ये देवादश्च Sy.

१४. यदा रश्मयः Sy.

१५. क्षुलोके Sy.

१६. दिवारो० M. आरोहणं कारयन्ति तदा
Sy.

१७. VM. ignores गविषः ॥ गविषः गा
इच्छन् Sy.

१८. पृथक्करणाय Sy.

१९. सूर्यम् Sy.

२०. असुजन्नित्यर्थः Sy.

२१. ०क्षेम P. स्थिरनिवासाः सुष्टिकर्तारो
देवाः Sy.

२२. इदम् is omitted by P.

२३. अर्थं जगल्लक्षणं कार्यम् Sy.

२४. स० P.

२५. ०वा अति० P., D. अविमुञ्चन्तः
कुर्वन्त एव Sy.

२६. सप्तसंख्याकाः Sy.

२७. समस्तस्य Sy.

२८. प्राणिसमूहस्य Sy.

२९. प्रेरकत्वेन ज्ञातारम् Sy.

३०. धारयन्ति Sy.

वहिष्ठेभिर्विहरंन्यासि तन्तुमव्ययन्नसितं देव वस्म ।
दविध्वतो रमयः सूर्यस्य चर्मैवावाधुस्तमो अस्वः ॥ ४ ॥

वहिष्ठेभिः । हे सूर्य ! वोढृतमैरश्वैः । आत्मीयं सूत्रसदृशं तेजः । विविधं हरन् ।
गच्छसि । तं तमोलक्षणम् । वासः । तस्य तन्तोरघस्ताद् भवति । यथाप्ययं ततश्च भूशं
विधुन्वन्तः । रमयः । सूर्यस्य । नैशं तमः । चर्मव । वायुः । अन्तरिक्षस्य । मध्ये ।

अनायतो अनिबद्धः कथायं न्यङ्ङुत्तानोऽव पद्यते न ।
कया याति स्वधया को ददर्श दिवः स्कुम्भः समृतः पाति नाकम् ॥ ५ ॥

अनायतः । अयमूर्ध्वमाकृष्य । न तत्र केनचिद् बद्धः । नाप्यधस्तायाविधः । अयम् ।
कथम् । न्यङ्ङु । न । अवपतति कथं वोर्ध्वमुद्गच्छतीत्यवगन्तव्यम् । केन वा । अत्रेन त्रिय-
माणोऽयम् । अन्तरिक्षे गच्छति । ददर्श । सोऽयं द्युलोकस्य । स्तम्भयिता सन् ।

१. हे देव ! द्योतमान ! सूर्य ! त्वं
जगन्निर्वाहात्मकस्य रसस्यादानार्थम् Sy.
२. वोढुमत्यन्तं शक्तैरश्वैः Sy.
३. तत्र स० M. रश्मिसमूहम् Sy.
४. विस्तारयन् Sy.
५. गमनमार्गं गच्छसि Sy.
६. तत् is suggested for तम् ॥ कृष्ण-
वर्णम् Sy. ७. ऽण सस्त० P.
नक्तञ्चराणां निवासभूतां रात्रिम् Sy.
८. It seems to be the explana-
tion of अव्ययन् ॥ अवाचीनं यथा
भवति तथा संबृष्वन्, तिरस्कुर्वन्नित्यर्थः
Sy.
९. अस्यामृचि पूर्वार्धे सूर्यस्य प्रत्यक्षमर्थं
प्रतिपाद्योत्तरार्धे परोक्षमर्थं प्रतिपादयि-
तुमाह Sy.
१०. विधू० M. P. धुन्वानाः Sy.
११. किरणाः Sy. १२. सूर्यं M. सूर्यस्य
सम्बन्धिनः Sy. १३. अन्वकारम् Sy.
१४. चर्मवत् स्थितम् Sy.

१५. अवधुः is suggested for वायुः ॥
अवाचीनमवधुः । तिरस्कुर्वन्तीत्यर्थः Sy.
१६. अन्तरिक्षे Sy. आप इत्यन्तरिक्षनाम
Ngh. 1. 3.
१७. किञ्चायम् उत्तानः ऊर्ध्वमुखत्वेन तिष्ठन्
Sy.
१८. प्यधः P. केनापि बद्धो न क्रियते ।
अपि चायं सूर्यः Sy.
१९. आयतशब्दो दूरवाची । तद्विपरीतः अ-
नायतः आसीनः सन् Sy.
२०. प्रत्यक्षेणोपलभ्यमानो मण्डलाभिमानी
सूर्यः Sy.
२१. तथा P. ऽधोयकेभ (धेयं कथा) M.
२२. Omitted by D. अवाङ्मुखः सन्
Sy. २३. केनचित् हिंस्यते Sy.
२४. बलेन । स्वधाशब्दोऽन्नवाची, अत्र
तत्कार्यं बलं लक्षयति Sy.
२५. ऽन D.
२६. तत्त्वतः कः पश्यति । न कोऽपि जाना-
तीत्यर्थः Sy. २७. स्तम्भः Sy.

तेन सङ्गतः । नाकं लोकम् । रक्षति ।

IV.14.

प्रत्यग्निरुपसो जातवेदा अख्यद्देवो रोचमाना महोभिः ।

आ नासत्योरुगाया रथेनेमं यज्ञमुपं नो यातमच्छ ॥ १ ॥

प्रत्यग्निः ॥ प्रत्यग्निरिति समानं पूर्वेण सूक्तेन ॥ प्रकाशयति । उपसः । जातप्रज्ञः । देवः । तेजोभिः । दीप्यमानस्तथा सति । इमम् । यज्ञम् । प्रति । आगच्छतम् । रथेन । बहुभिः स्तोतव्यो ! अश्विनो ! इति ।

ऊर्ध्वं क्रेतुं सविता देवो अश्रेज्ज्योतिर्विश्वस्मै भुवनाय कृष्वन् ।

आप्रा घावापृथिवी अन्तरिचं वि सूर्यो रश्मिभिश्चेकितानः ॥ २ ॥

ऊर्ध्वम् । उर्ध्वम् । तेजः । सविता । देवः । अयति । सर्वस्मै । लोकाय । ज्योतिः ।

१. नाकेन समवेतः सूर्यः Sy.

२. स्वर्गम् Sy.

३. पालयति Sy.

४. MS. D. puts the figure ॥१३॥ here to indicate the end of thirteenth hymn. No such number is given in P. and M.

५. 'प्रत्यग्निरुपसः' इति पञ्चचं चतुर्थं सूक्तं वामदेवस्यार्यं ऋष्टुभमाग्नेयं मान्त्रवर्णि-कदैवतं वा । तथा चानुक्रान्तम्— 'प्रत्यग्निः' (KSA. 21. 14. p. 17.) इति । 'लिङ्गोक्तदैवतं तु' (KSA. 21. 13. p. 17.) इति तुशब्दादस्यापि सूक्तस्य लिङ्गोक्तदैवतत्वम् । विनियोगो लैङ्गिकः Sy.

६. प्रत्यग्निः is omitted by P., D.

७. प्रवृद्धो भवति Sy.

८. उपसो लक्षीकृत्य Sy.

९. जातधनः Sy.

१०. द्योतमानः Sy.

११. लक्षीकृत्य Sy.

१२. उपगच्छतम् Sy.

१३. बहिभिः M. प्रभूतगमनो Sy.

१४. हे अश्विनो ! Sy.

१५. VM. ignores उप । नः and अच्छ ॥ नः—अस्मदीयम् । अच्छ अग्नि-मुखम् Sy.

१६. उन्मुखम् Sy.

१७. प्रकाशकं भानुम् Sy.

१८. प्रेरकः Sy.

१९. ०व P., D.

२०. आश्रयति Sy.

२१. तेजः Sy.

कुर्वन् । आपूरयति च । त्रीन् लोकान् । विविधम् । सूर्यः । रश्मिभिः । सर्वं जानन्निति ।

आवहन्त्यरुणीज्योतिषागान्मही चित्रा रश्मिभिश्चेकिताना
प्रबोधयन्ती सुविताय देव्युषा ईयते सुयुजा रथेन ॥ ३ ॥

आवहन्ती । आत्मीया अरुणवर्णा अश्वाः । आवहन्ती । ज्योतिषा सह । गच्छति ।
महती । चित्ररूपा । रश्मिभिः । ज्ञायमाना । सुप्तं जगत् प्रबोधयन्ती । अभ्युदयाय । देवी ।
उषाः । गच्छति । सुष्टु युक्तेन । रथेन ।

आ वां वहिष्ठा इह ते वहन्तु रथा अश्वास उपसो व्युष्टौ ।
इमे हि वां मधुपेयाय सोमा अस्मिन्यज्ञे वृषणा मादयेथाम् ॥ ४ ॥

आ वां वहिष्ठाः । आवहन्तु । वाम् । वोढृतमाः । अश्वाः । ते । अस्मिन् यज्ञे ।
उपसः । व्युच्छन्नवेलायाम् । रथाश्च । युवयोः । मदकरस्य सोमस्य पानाय । सोमाः सम्भृताः ।
अस्मिन् । यज्ञे । हे वषितारो ! मादयेथाम् ।

१. कुर्वन् Sy. २. समन्तादपूरयत् Sy.

३. त्रीन् लोकान् seems to be the explanation of द्वावापृथिवी and अन्तरिक्षम् ॥ द्यूलोकभूलोकावन्तरिक्षं च Sy. ४. विशेषेण Sy.

५. सुवीयः M.

६. स्वकीयैः किरणैः Sy.

७. सर्वं पश्यन् Sy.

८. अरुणवर्णा M. अरुणीः अरुणवर्णाः । प्रथमैकवचने द्वितीयाबहुवचनं द्वान्द्वसम् Sy.

९. ०न्ति M. घनानि धारयन्ती Sy.

१०. तेजसा युक्ता Sy.

११. आगच्छत् Sy.

१२. दर्शनीया Sy. १३. किरणैः Sy.

१४. जाय ० M. जानती Sy.

१५. सुप्तान् प्रबुद्धान् कुर्वती Sy.

१६. सुखप्राप्तये Sy. १७. द्योतमाना Sy.

१८. शोभनयुक्तेन Sy.

१९. VM. ignores आ ।

२०. हे अश्विनी ! Sy.

२१. समन्ताभ्रयन्तु Sy.

२२. ०हस्त्वा M. मा D. युवाम् Sy.

२३. प्रसिद्धाः Sy.

२४. उषोदेवतायाः Sy.

२५. व्युच्छन्नकाले Sy.

२६. रथाश्च D. यथाश्च M. रंहणा गन्तारः Sy. २७. युवाम् Sy.

२८. मधोः सोमस्य पानाय Sy.

२९. हे वृषणो ! कामानां वषितारो ! हे अश्विनी ! Sy.

३०. ०थोम् P., D. हर्षयेथाम् Sy.

३१. VM. ignores इमे and हि ॥

यस्मात् कारणात् Sy.

उत्तरा निगदव्याख्याता ।

अनायतो अनिवद्धः कथायं न्यङ्ङुत्तानोऽव पद्यते न ।
कया याति स्वधया को ददर्श दिवः स्कम्भः समृतः पाति नाकम् ॥ ५ ॥

[अनायतः ।]

IV. 15.

अग्निर्होता नो अध्वरे वाजी सन्परि णीयते । देवो देवेषु यज्ञियः ॥ १ ॥

अग्निः । अग्निः । होता । अस्माकम् । यज्ञे । अध्वः । भूतः । परितो नीयते
पर्यग्निकरणे । देवः । देवानां मध्ये । यज्ञियः ।

१. व्याख्याता D. ख्यात P. MS. D. puts the figure ॥ १४ ॥ here to indicate the end of fourteenth hymn. No such number is given in P. and M.

२. The stanza has already been explained. See RV. IV. 13. 5.

३. 'अग्निर्होता' इति वशचं पञ्चमं सूक्तं वामदेवस्यार्षं गायत्रम् । अत्रेयमनुक्रमणिका—'अग्निर्होता वश गायत्रमूषिर्बोधदिति द्वाभ्यां सोमकं साहृदेव्यमभ्यवदत्पराभ्यामस्याश्विनावायुरयाचत', (KSA. 21. 15. p. 17.) इति । 'बोधदत्' इति दृचेन सोमकराजा स्तूपते 'एष वाम्' इति दृचेनाश्विनौ शिष्टाभिः षड्भिरग्निः स्तूपते, अतस्ता एव क्रमेण देवताः । सूक्तविनियोगो लैङ्गिकः । पशोः पर्यग्निकरणे 'अग्निर्होता नः' इत्याद्यस्तुचोऽनुवचनीयः ।

तथा च सूत्रितम्—'अग्निर्होता न इति तूचं पर्यग्नयेऽन्वाह (ASS. 3. 2.) इति । प्रातरनुवाकेऽप्याग्नेये ऋतौ गायत्रे छन्दस्याश्विनशस्त्रे चायं तूचो विनियुक्तः । तथा च सूत्रितम्—'अग्निर्होता नो अध्वर इति तिलः' (ASS. 4. 13.) इति Sy.

४. देवानामाह्वाता होमनिष्पादको वा Sy.

५. अस्मदीये Sy.

६. यागे Sy.

७. ०३व P. वाजीत्येतल्लुप्तोपमाकम्, शीघ्रगामी वोडाश्व इव तथा देवेभ्यो हविर्बाहकः Sy.

८. समन्तात् प्राप्यते । तथा ब्राह्मणं च भवति—'वाजी सन् परि णीयत इति वाजिनमिव ह्येनं सन्तं परिणयन्ति' (AB. 2. 5.) इति Sy.

९. द्योतमानः Sy.

१०. कीदृशोऽग्निः ? द्योतमानेष्विन्द्रादिषु मध्ये Sy.

११. यज्ञार्हः Sy.

परि त्रिविष्टध्वरं यात्यग्नी रथीरिव । आ देवेषु प्रयो दधत् ॥ २ ॥

परि त्रिविष्टि । सारथिरिव । परियाति । यज्ञवेष्टनं त्रिरित्यर्थः । देवेषु । अन्नम् ।
आदधदिति ।

परि वाजपतिः कविरग्निर्व्यान्वक्रमीत् । दधद्रत्नानि दाशुषे ॥ ३ ॥

परि वाजपतिः । पर्यंक्रमीत् । हवींषि । अन्नपतिः । अग्निः । यजमानाय । रत्नानि ।
प्रयच्छन्निति ।

१. सर० P. परिगमने दृष्टान्तः, रथवान्
पुरुषो यथा शीघ्रं याति तद्वत् । तथा च
ब्राह्मणम्—'परि त्रिविष्टध्वरं या-
त्यग्नी रथीरिवेत्येव हि रथीरिवाध्वरं
पर्येति' (AB. 2. 5.) इति Sy.

२. पर्या० M. समन्ताद् गच्छति Sy.

३. ०वेष्टन P.

४. ०र्थे P. त्रिवारम् । सवनत्रयेऽपीत्यर्थः
Sy.

५. द्योतमानेष्विन्द्रादियु Sy.

६. प्रय इत्यन्ननामेदम्, यजमानैर्दत्तं हवीरूप-
मन्नम् Sy.

७. समन्ताद्धारयन् Sy.

८. VM. ignores अध्वरम् and
अग्निः ॥ अङ्गनादिगुणविशिष्टोऽग्निः ।
यजमानैः कृतं यागम् Sy.

९. ०क्रमित् D. परितः क्रामति व्याप्नोति
Sy. परिक्रान्तवान् । परिक्रमणं भक्ष-
णार्थं स्वीकरणमित्यर्थः Mah. परि-
क्रमणं भक्षणार्थम् U.

१०. हनवींषि P. नानादेवत्यानि हवींषि

Mah. नानादेवत्यान्यपि हव्यानि
हवींषि U.

११. वाजानामन्नानां पतिः पालकः । 'परि
वाजपतिः' कविरित्येष हि वाजानां पतिः,
(AB. 2. 5.) Sy. वाजस्यान्नस्य
पतिः पालयिता Mah. अन्नस्य
पतिः U.

१२. अयमग्निः Mah.

१३. हविर्दत्तवते Sy. दत्ते स्म इति दाश्वान्
तस्मै दाशुषे हवींषि दत्तवते यजमानाय
Mah., U.

१४. रमणीयानि धनानि Sy., Mah., U.

१५. दधाति दत्त इति दधत् । धा धातुर्दाने-
ऽपि । 'डुधाञ् विधारणे पुष्टौ दाने'
इति कल्पद्रुमोक्तेः Mah. ददत् U.

१६. VM. ignores कविः ॥ कविः क्रान्त-
दर्शी मेधावी वा Sy. कविः क्रान्तदर्शनः
Mah., U.

For the explanation of the
SB. See RV. II. 1. 7.

This stanza=YV. 11. 25.

अयं यः सृञ्जये पुरो देववाते समिध्यते । द्युमाँ अमित्रदम्भनः ॥ ४ ॥

अयं यः । अयं सोऽग्निः । यः । पूर्वम् । सृञ्जये राजनि । देववाते । समिध्यते स्म ।
दीप्तिमान् । अमित्राणां हिंसकः ।

अस्य घा वीर ईवंतोऽग्नेरीशीतु मर्त्यः । तिग्मजम्भस्य मी०हुषः ॥ ५ ॥

अस्य घ । एनम् । गमनवन्तम् । अग्निम् । तिग्मदंष्ट्रम् । सेक्तारम् । मनुष्यः ।
वीरो भर्तुम् । ईश्वरो भवेदिति प्रश्नः ।

तमर्वन्तं न सानसिमरुषं न दिवः शिशुम् । मर्मृज्यन्ते दिवेदिवे ॥ ६ ॥

तमर्वन्तम् । तम् । अश्वम् । इव । सम्भजनीयम् । आरोचमानम् । दिवः । पुत्रम् ।
इवादित्यम् । परिचरन्ति । अन्वहर्माथिनः ।

- | | |
|--|--|
| १. वः M. | १२. अग्नेः Sy. |
| २. प्रत्यक्षेणोपलभ्यमानोऽग्निः Sy. | १३. दंष्ट्रं D. तीक्ष्णतेजसः Sy. |
| ३. प्रसिद्धः Sy. | १४. अभिलषितफलानां सेक्तुः Sy. |
| ४. पूर्वं यं P. पूर्वस्यां दिशि स्थितायामुत्तर-
वेष्टाम् Sy. | १५. मरणधर्मा यजमानः Sy. |
| ५. ०यो D. सृञ्जयो नाम कश्चित्सोमयाजी,
तस्मिन्निमित्तभूते सति । तद्यागार्थमि-
त्यर्थः । सृञ्जयस्य यष्टृत्वं तैत्तिरीया
ग्रामनन्ति—'वासिष्ठो ह सात्यहृष्यो
देवभागं पप्रच्छ यत्सृञ्जयान्ब्रह्मयाजिनो-
ऽप्यीयजः (TS. 6. 6. 2. 2.) इति Sy. | १६. स्तुती विक्रान्तः Sy. |
| ६. देवाते P. देववाते M. देववातस्य पुत्रे
Sy. | १७. भवदि० P., D. ईश्वरो भवेत् । एतेन
यजमान आत्माभीष्टफलं कारयितुं स-
मर्थो भवतीत्यर्थः Sy. |
| ७. ०ति M. सम्यग्दीप्यते Sy. | १८. VM. ignores घ ॥ घ इति पादपू-
रणः Sy. |
| ८. दीप्तिमान् भवतीति शेषः Sy. | १९. यजमानाः Sy. |
| ९. शत्रूणां हिंसकः Sy. | २०. अग्निम् Sy. |
| १०. अर्नं D. अस्य Sy. | २१. शीघ्रगामिनमश्वम् Sy. |
| ११. गमनवतः Sy. | २२. द्युलोकस्य Sy. |
| | २३. पुत्रभूतम् Sy. |
| | २४. सूर्यमिव Sy. |
| | २५. भृशं परिचरणं कुर्वन्ति Sy. |
| | २६. प्रतिदिनम् Sy. |

बोधयन्मा हरिभ्यां कुमारः साहदेव्यः । अच्छा न हृत उदरम् ॥ ७ ॥

बोधत् ॥ वामदेवाय सहदेवपुत्रः प्रादादश्वी रक्षसां जयाय तत्राह बोधदिति स एव द्वयोर्देवता भवति ॥ बोधयामास । मामुत्तिष्ठेति । यदा । अश्वाम्याम् । कुमारः । सहदेवपुत्रः । तदानीमेवाहमभिमुख्येन । आहूतः पुरुषः । इव । शत्रून् प्रत्युद्गतवानस्मि ।

उत त्या यजता हरीं कुमारात्साहदेव्यात् । प्रयता सुघ आ ददे ॥ ८ ॥

उत त्या । अपि च । इमौ । पूजनीयौ । हरीं । कुमारात् । सहदेवस्य पुत्रात् । शुद्धवर्णौ । सघ एव । अहम् लब्धवानस्मि ।

एष वां देवावश्विना कुमारः साहदेव्यः । दीर्घायुस्तु सोमकः ॥ ९ ॥

अथैतदर्थमश्विनावनुधावति—एष वाम् । इति युवयोः स्वभूतः । अयमश्वप्रदः । सोमको नाम । दीर्घायुः । अस्तु ।

१. बोधयामास इमौ तवाश्वविति Sy.
२. अश्वी दातुम् Sy.
३. सोमकाभिधो राजा Sy.
४. सहदेवनाम्नो राज्ञः पुत्रः Sy.
५. तदा Sy.
६. कुमारेण हृतः सन् Sy.
७. न Sy.
८. तावदाश्वलब्ध्वा (न) निर्गतवानस्मि Sy.
९. त्यौ तौ प्रसिद्धौ Sy.
१०. Omitted by P. हरि D. अश्वौ Sy.
११. सोमकाख्याद्राज्ञः Sy.
१२. शुद्धवर्णौ M. शुद्धवर्णौ P. प्रयतौ Sy.
१३. यस्मिन् दिने तेनाहूतस्तस्मिन्नेव दिने Sy.
१४. आदत्तवानस्मि ॥ मन्त्रद्रष्टा ऋषिः 'बोधत्' इत्युद्ध्येन कुमारमश्वेप्तया-

- भ्युपगम्याश्ववेतस्माल्लब्ध्वा प्रीतोऽभवदित्यर्थः Sy.
१५. ध्यायति is suggested for धावति ।
१६. एषा वाम् P. एष वाद् M.
१७. युवां तर्पकः Sy.
१८. त्वभू० M.
१९. एष राजा Sy.
२०. सोमका M. सोमकाभिधानः Sy.
२१. शतायुष्को भवतु । 'एतम् ह्रैव प्रोचतुः पर्वतनारदौ सोमकाय' इत्यादिना 'सर्वे ह्रैव महाराजा आसुः' (AB. 7. 34.) इत्यनेन ब्राह्मणेन सोमकस्य राजत्वं स्पष्टीकृतम् Sy.
२२. VM. ignores देवौ । अश्विनौ । कुमारः and साहदेव्यः ॥ द्योतमानौ ! हे अश्विनौ ! सहदेवस्य पुत्रः Sy.

तं युवं देवावधिना कुमारं साहदेव्यम् । दीर्घायुषं कृणोतन ॥ १० ॥

^१ तं युवम् । कृणोतन=कुरुतम्, द्विवचनेऽपि तनबादेशो दृष्ट इति ।

IV.16.

आ सत्यो यातु मघवां ऋजीषी द्रवंत्वस्य हरय उप नः ।

तस्मा इदन्धः सुपुमा सुदक्षमिहाभिपित्वं करोते गृणानः ॥ १ ॥

^२ आ सत्यः । आयातु । सत्यकर्मा । मघवान् । ऋजीषेण तद्वान् । अस्य । अश्वाः ।
^३ अस्मान् । उपागच्छन्तु । तदर्थम् । एवेदम् । अन्धः सोमम् । सुतवन्तो वयम् । सुवलम् ।
^४ इह । अभिप्राप्तम् । करोतीन्द्रः । स्तूयमानः ।

१. अनेन द्वुचेनास्य कुमारस्य दीर्घमायुरदिव-
नावृषिरयाचतेत्यर्थः Sy.

२. ० वा P.

३. VM. ignores the whole of
the stanza except one word
कृणोतन । Sy. explains this
stanza in the following
manner :—

हे देवावधिना ! द्योतमानौ !
अदिवनी ! युवं युवां तं साहदेव्यं सह-
देवस्य पुत्रं कुमारं सोमकार्यं राजानं
दीर्घायुषं शतायुष्कं कृणोतन कुरुतम् ॥
MS. D. puts the figure
॥१५॥ here to indicate the end
of fifteenth hymn. No such
number is given in P. and
M.

४. 'आ सत्यो यातु' इत्येकविंशत्युचं षष्ठं
सूक्तं वामदेवस्यार्षं त्रैष्टुभमैन्द्रम् । अत्रे-
यमनुक्रमणिका—'आ सत्यः संकैन्द्रम्'
(KSA. 21. 16. p. 17.) इति ।
तत्र 'ऐन्द्रम्' इत्युक्तत्वादन्यधिकारो
निवृत्त इत्यवगम्यते । चतुर्विंशेऽहनि
माध्यन्दिनसवने मंत्रावरुणशस्त्रे इवं
द्वितीयमहीनसूक्तम् । तथा च सूत्रितम्

—'आ सत्यो यात्वित्यहीनसूक्तं द्वितीयं
मंत्रावरुणः' (ASS. 7. 4.) इति ।
समूहे दशरात्रे नवमेऽहनि निष्केवल्य-
शस्त्रे इवं सूक्तम् । तथा च सूत्रितम्—
'आ सत्यो यात्वहं भुवं तत् इन्द्रियमिति
निष्केवल्यम्' (ASS. 8. 7.) इति
Sy.

५. आगच्छतु Sy. ६. सत्यवान् Sy.

७. धनवानिन्द्रः Sy.

८. ऋजीषशब्देन निष्पिष्टो विगतसारः
सोमोऽभिधीयते तद्वान् Sy.

९. इन्द्रस्य Sy.

१०. अस्याश्वास्मान् M. अस्माकम् Sy.

११. समीपे आगच्छन्तु Sy.

१२. इन्द्राय Sy.

१३. ०र्थमवे० M. इत् इवं प्रत्यक्षेणोपलभ्य-
मानम् Sy.

१४. अन्नरूपं सोमम् Sy.

१५. अभियुतं कुर्याम Sy.

१६. यजमानाः Sy.

१७. शोभनबलम् । सारोपेतमित्यर्थः Sy.

१८. अस्मिन् यज्ञे Sy.

१९. अस्मदभिमतप्राप्तम् Sy.

२०. करोतु Sy.

२१. अस्माभिः स्तूयमान इन्द्रः Sy.

अव स्य शूराध्वनो नान्तेऽस्मिन्नो अद्य सर्वने मन्दध्वै ।

शंसात्युक्थमशनेव वेधाश्चिकितुषे असुर्याय मन्मं ॥ २ ॥

अव स्य । अध्वनः । अन्ते । यथा पथिको विश्रमायास्त एवम् । हे शूरा ! अस्मिन् ।
माध्यन्दिने सवने । सोमेन मदितुम् । अवस्य अवस्यतिरवसानार्थः । शंसत्ययम् । शस्त्रम्
उशना इव । प्राज्ञः । चिकितुषे जानते । असुराणां हन्त्रे । मननीये तुभ्यमिति ।

कुर्विन् निष्यं विदथानि साधन्वृषा यत्सेकं विपिपानो अर्चात् ।

दिव इत्था जीजनत्सप्त कारुनह्वा चिचक्रुर्व्युना गृणन्तः ॥ ३ ॥

कविन् । उशनाः । इव । अन्तहितं स्तोमं करोति वामदेवदत्तः । कर्माणि । साध-
यन् । इन्द्रः । यदा । सोमस्य सेकम् । विविधं पिबन् । श्रद्धते यजमानो यज्ञार्थम् । दीप्तान् ।
सप्त । वषट्कर्तुन् । ऋत्विजः । इत्थं परिक्रयेण । जनयति । ते च भटिति । कुर्वन्ति ।

१. गन्तव्यस्य मार्गस्य Sy.
२. समीपे Sy.
३. तत्र वृष्टान्तः श्रदवान् मनुष्या यथा मुञ्चन्ति तद्वत् Sy.
४. शूर is suggested for शूरा । हे शत्रूणामभिभवसमर्थेन्द्र ! Sy.
५. माध्यन्दिनाख्ये Sy.
६. त्वां मादयितुम् Sy.
७. अस्य P. विमुञ्च Sy.
८. ०रवनाथं M. ०रवसानाथः D.
९. शंसनं करोति Sy.
१०. शस्त्ररूपं स्तोत्रम् Sy.
११. उशना M. काव्य इव Sy.
१२. शंसिता यजमानः Sy.
१३. चिकितुषे M. सर्वं जानते Sy.
१४. सुराणां M.
१५. हे इन्द्र ! हिसकाय तुभ्यम् Sy.
१६. मननीयः P.
१७. तुभ्यं should immediately follow असुराणां हन्त्रे ।

१८. VM. ignores नः and अद्य ॥ नः अस्मान् । अद्य इदानीम् Sy.
१९. अविन् P. कविन्नः D.
२०. मेधावी Sy.
२१. अन्तहितं मूढमर्थमिव Sy. निष्यमित्यन्त-हितनामैतत् Ngh. ३. २५.
२२. अन्त एत र्माणि P. वेदनीयानि कार्य-जातानि Sy. २३. साधयद् M.
२४. कामानां वषिता इन्द्रः Sy.
२५. सेचनीयं सोमम् Sy.
२६. विविधामपि० M. अत्यर्थं पिबन् Sy.
२७. विष्यन्नद्धते P. विशेषेणार्चति । सोम-पाने श्रद्धां करोतीत्यर्थः Sy.
२८. अमुष्माद् द्युलोकात् Sy.
२९. सप्तसंख्याकान् Sy.
३०. ०षड्क० D. रदमीन् Sy.
३१. त्विजः M. ३२. सत्यमेव Sy.
३३. अजीजनत् Sy.
३४. दिवसेनापि Sy.
३५. कृतवन्तः Sy.

प्रजननानि । इन्द्रं स्तुवन्तः ।

स्वर्धद्वेदि सुदृशीकमकैर्महि ज्योतीं रुरुचुर्यद्दु वस्तोः ।

अन्धा तमांसि दुधिता विचक्षे नृभ्यश्चकार नृतमो अभिष्टौ ॥ ४ ॥

स्वयते । स्वरित्यादित्यनाम । अचनं रश्मिभिः । सुदशनम् । स्वः । यदा । ज्ञायते । तदा च महत् । ज्योतीं रश्मयः । रोचयन्ति । अह्निं तदानीम् । अन्धीकरणानि । तमांसि । दुनिहितानि । मनुष्येभ्यः । दर्शनाय । करति । नेतृतमः । अभ्यपणे प्रार्थनायामिति ।

ववच्च इन्द्रो अमितमृजीष्युभे आ पंप्रौ रोदसी महित्वा ।

अतश्चिदस्य महिमा वि रेच्यमि यो विश्वा भुवना वभूव ॥ ५ ॥

ववक्षे । वहति । इन्द्रः । अमितं स्थावरं जङ्गमं च । ऋजीषेण तद्वान् । उभे । द्यावापृथिवी । महत्त्वेन । आपूरयति । योज्यं महिम्ना । विश्वान्यपि । भुवनानि ।

१. वयुनानि मनुष्याणां ज्ञानानि Sy.
२. ०द्र P., D.
३. स्तुवन्तम् M. स्तूयमाना रश्मयः Sy.
४. VM. ignores चित् ॥ अपि Sy.
५. स्वार्थं० M. स्वयं० P.
६. The passage स्वरित्यादित्यनाम (Cf. Ngh. 1. 4.) should immediately follow स्वः and precede यदा ॥ छुलोकः Sy.
७. ०नाम अचनः M.
८. सुष्टु दर्शनीयम् Sy.
९. अवेदि ज्ञायते । तदानीं देवास्तस्मिन् स्वर्गे Sy.
१०. ०ह P., D. प्रभूतम् Sy.
११. ०ति P. तेजोल्पम् Sy.
१२. दीप्तियुक्ता बभूवुः Sy.
१३. अग्नि P. निवासायम् Sy.
१४. अन्धकाररूपाणि निबिडानि Sy.
१५. दुधितानि नाशितानि Sy.

१६. नृणाम् Sy.
१७. विशेषेण दर्शनाय Sy.
१८. कृतवान् Sy.
१९. नेतृतमः सूर्यः Sy.
२०. अभ्यागमने Sy.
२१. VM. ignores यत् and ह ॥ यत् यः । ह खलु Sy.
२२. विवक्षे D.
२३. महं० P., D. उवाह Sy.
२४. परमैदवयंपुक्तः Sy.
२५. इयत्तारहितं महिमानम् Sy.
२६. ऋजीपशब्देन निष्पिष्टो विगतसारः सोमोऽभिधीयते । तद्वान् Sy.
२७. उभ P.
२८. द्यावापृथिव्यौ Sy.
२९. स्थेन महिम्ना Sy.
३०. समन्तावपूरयत् Sy.
३१. यूयं M. य इन्द्रः Sy.
३२. सर्वाणि Sy.

अभिवभूव । तस्य । महिमा । विश्वेभ्यः, अपि, भुवनेभ्यः । विरिक्तो भवति वह्निश्चरति ।

विश्वानि शुक्रो नयाणि विद्वानपो रिरिच सखिभिर्निकामैः ।

अश्मानं चिद्ये विभिर्दुर्वचोभिर्ब्रजं गोमन्तमुशिजो वि वत्रुः ॥ ६ ॥

विश्वानि । सर्वाणि । शक्रः । नूहितानि । जानन् । उदकानि । निगमयति ।
मरुद्भूः । स्निग्धः । ये मरुतः । अस्य वचनः प्रेषिताः । शिलोच्चयं पूर्वम् । विभिर्दुः ।
ते पर्वतस्थान्तः पणिभिरपहृतैर्गोभिर्पुक्तम् । गोत्रजम् । अपि विवृतवन्तः । कामयमानाः ।

अपो वृत्रं वत्रिवासं पराहन्प्रावत्ते वज्रं पृथिवी सचेताः ।

प्राण्यसि समुद्रियाण्यैनोः पतिर्भवच्छ्रवसा शूर धृष्यो ॥ ७ ॥

अपः । उदकानि । वत्रिवासम् । अहिम् । यदा हतवानसि । तदा समनस्काः ।

- | | |
|--|--|
| <p>१. तिरश्चकार Sy.
२. अस्येन्द्रस्य Sy.
३. पिरि० D.
४. The passage beginning with विश्वेभ्यः and ending with चरति is omitted by P. अतिरिरिचे । अधिको बभूवेत्यर्थः Sy.
५. समस्तानि Sy.
६. समर्थं इन्द्रः Sy.
७. निहि० M. मनुष्याणां हितानि वृष्टपादीनि कार्याणि Sy.
८. वृष्टिलक्षणान्युदकानि Sy.
९. रिक्तीचकार । इन्द्रः सत्याविकलसिद्धयर्थं मेघस्यान्युदकानि मरुद्भूचो दत्तवानित्यर्थः । यद्वा मरुद्भूः सहितः सन्नपो नभसः सकाशात् । अत्र विभक्तिव्यत्ययः । रिरिच व्यतिरिक्तो बभूव Sy. आप इत्यन्तरिक्षनामैतत् Ngh. I. 3.
१०. मित्रभूतेभ्यो मरुद्भ्यः । व्यत्ययेन चतुर्थ्यर्थे तृतीया Sy.</p> | <p>११. निकामयमानेभ्यः यद्वा निकामयमानैः Sy.
१२. वायुपैर्ध्वनिभिः Sy.
१३. पर्वतं मेघं वा Sy. अश्मेति मेघनामैतत् Ngh. 1. 10.
१४. अश्मेत्सुः Sy.
१५. The passage beginning with विश्वानि and ending with पणि is omitted by P.
१६. गोभिरुपेतम् Sy.
१७. अङ्गिरसां सम्बन्धि गोस्थानम् Sy.
१८. आच्छादयामासुः Sy.
१९. कामयमानास्ते मरुतः Sy.
२०. The commentary on this stanza is omitted by M. हे इन्द्र ! Sy.
२१. वृष्टिलक्षणान्युदकानि Sy.
२२. आवरकम् Sy.
२३. मेघम् Sy.
२४. प्रेरयति स्म Sy.
२५. चेतनावती त्वया सङ्गता बभूव Sy.</p> |
|--|--|

पृथिवी । तव । आयुधम् । प्रकर्वेण रक्षितवती । ततस्त्वमन्तरिक्षभवनाम् । उदकानि । प्रगमयसि । स्वामी । भवन् सर्वस्य । बलेन । शूर ! हे धृष्णो !

अपो यदद्रिं पुरुहूत ददराविर्भुवत्सरमा पूच्यं ते ।

स नो नेता वाज्जमा दपि भूरि गोत्रा रुजन्नङ्गिरोभिर्गृणानः ॥ ८ ॥

अपः । पुरुहूत^{११} ! यदा त्वं देवानामनागमनार्थं शिलोच्चयं परिवेष्ट्य शयानम् । मेघम् । उदकानि^{१२} । दारितवानसि^{१३} । ततः प्रादुभूतिं पर्वते तव^{१४} । पुरातनं^{१५} गोधनम्^{१६} । सरमा नाम शुनी पणिषु त्वया प्रेषिता पुनरागत्य त्वत्समीपे वर्तमाना । दर्शयामास^{१७} । अथ स त्वम्^{१८} । नेता^{१९} । गवात्मकं बहु^{२०} । अन्नम् । अस्मदर्थम्^{२१} । आदरितवानसि^{२२} । शिलोच्चयान्^{२३} तदावरणान्^{२४} मेघान् । भिन्दन् । अङ्गिरोभिः^{२५} । स्तूयमानः ।

अच्छा क्विं नृमणो गा अभिष्टौ स्वर्पाता मघवन्नाधमानम् ।

ऊतिभिस्तमिपणो द्युन्नहूतौ नि मायावानन्नद्वा दस्युर्त ॥ ९ ॥

अच्छ^{२६} । अभिगतवानसि^{२७} । क्विं^{२८} कुत्सम् । हे नृमणः^{२९} । नृषु मनो यस्य स तथोक्तः ।

- | | |
|---|--|
| १. भूमिः Sy. | १५. वर्तते M. १६. तुभ्यम् Sy. |
| २. त्वदीयम् Sy. | १७. पुरा Sy. |
| ३. वज्रम् Sy. | १८. पणिभिरपहृतं गोधनम् Sy. |
| ४. राक्षसादिभ्यः प्रकर्वेण लोकान् पालयित् Sy. | १९. देवशुनी Sy. |
| ५. समुद्रसम्बन्धीनि नभसि स्थितानि Sy. समुद्र इत्यन्तरिक्षनाम Ngh. 1. 3. | २०. प्रकाशयामास Sy. |
| ६. प्र ऐनोः प्रेरकोऽभूः Sy. | २१. त्व M. २२. प्रापयिता Sy. |
| ७. लोकानां पालकः Sy. | २३. प्रभूतम् Sy. २४. अस्मान् Sy. |
| ८. सन् Sy. | २५. आदरं कृतवानसि Sy. |
| ९. विक्रान्तेन्द्र ! Sy. | २६. ०यं P. गोत्राप्यभ्राणि Sy. |
| १०. धर्वणशील ! Sy. | २७. Omitted by P. वहणान् D. |
| ११. VM. ignores परा ॥ परा प्रकर्वेण Sy. १२. हे बहुभिराहूतेन्द्र ! Sy. | २८. मघान् भिन्नं गिरो० P. ऋविभिः Sy. |
| १३. वृष्टिलक्षणान्पुदकानि लक्षीकृत्य Sy. | २९. अच्छा क्विम् M. |
| १४. विदारितवानसि Sy. | ३०. अभ्यगाः Sy. |
| | ३१. मेघाविनं कुत्सम् Sy. |
| | ३२. नृभिर्मनुष्यैर्बन्धत इति नृमणः । त्वम् Sy. |

सर्वैः सम्भजनीने । सङ्ग्रामे । मघवन् ! याचमानम् । रक्षणैः सह । तं कुत्सम् । ऐच्छैः ।
अघ्नार्थं तस्याह्वाने सति ततस्त्वय्यागते सति । मायायुक्तः । मन्त्रवर्जितः । तस्य शत्रुरसुरः ।
विपन्न आसीदिति ।

आ दंस्युघ्ना मनसा याह्यस्तं भुवंचे कुत्सः सख्ये निकामः ।

स्वे योनौ नि पंदतं सरूपा वि वां चिकित्सद्वत्चिद्ध नारी ॥ १० ॥

आ दस्युघ्ना । कुत्सस्पास्तं गृहम् । आगतवानसि । तस्य शत्रून् हन्तुमिच्छतां ।
मनसा, आगते च सति त्वयि । तव । सख्ये । कुत्सः । श्रद्धधानः । अभवत् । तथास्त्वित्युक्ते

१. स्वधनम्, तस्य सातौ दाने निमित्ते Sy.
२. कवेरभिगमे सति Sy.
३. हे धनवन्निन्द्र ! Sy.
४. युद्धार्थं त्वां याचमानं कुत्सम् Sy.
५. शत्रुकृतोपद्रवपरिहाररूपे रक्षणैः Sy.
६. प्रेरितवानसि Sy.
७. अना० P. धुम्नं धनं हतिराह्वानं यस्यां युधि तस्याम् Sy.
८. कपटवान् Sy.
९. अन्नह्या ऋत्विग्भिः क्रियमाणं सर्वं कर्म-
जातमनुज्ञारूपेण जानन् ऋत्विग्विशेषो
ब्रह्मशब्देनोच्यते । स न विद्यते यस्या-
सावन्नह्या । वेदोक्तकर्मस्वास्तिक्यरहित
इत्यर्थः Sy.
१०. कुत्सस्य शत्रुः Sy.
११. विनष्टो बभूव । इन्द्रः कुत्सेनाहृतः सन्
तस्य शत्रुं हतवानित्यर्थः Sy.
१२. आसीदति M.
१३. अत्र काचिदाख्यायिका श्रूयते । कथम् ?
ददनामकः कश्चिद्राजर्षिः । तस्य पुत्रः
कुत्साख्यो राजर्षिरासीत् । स च कदा-
चित् शत्रुभिः सह युयुत्सुः सङ्ग्रामे
स्वयमशक्तः सन् शत्रूणां हननार्थमिन्द्र-
स्याह्वानं चकार । स चेन्द्रः कुत्सस्य
गृहमागत्य तस्य शत्रून् जघान । तद-

- नन्तरमतिप्रीत्या तयोः सख्यमभवत् ।
सख्यानन्तरमिन्द्र एनमपि स्वकीयं गृहं
प्रापयामास । तत्र शची इन्द्रं प्राप्तुमा-
गता सती तौ समानरूपौ दृष्ट्वाऽय-
मिन्द्रोऽयं कुत्स इति विवेकाभावेन
संशयं चकारेति । अनयाख्यायिकया
प्रतीयमानोऽर्थोऽत्र प्रतिपाद्यते । हे इन्द्र !
Sy., DDN.
१४. इतिहासपूर्विका ऋक्—... । षष्ठेऽहनि
मंत्रावरणस्य विनियुक्तम् । आ सत्यो
धातु मघवानुजीवी (RV. 4. 16. 1.)
इति सर्वमिति सूत्रम् (SSS. 18. 19. 7.)
ब्राह्मणमहाव्रते वामदेव्यस्य शंसेद्वामं
ह्येतद्देवानामिति (SSS. 2. 16.)
वामदेवस्त्रिष्टुभा इन्द्रं तुष्टाव DDN.
 १५. अन्तं D. अस्कं M. अस्तमिति गृहनामं-
तत् Ngh. 3. 4.
 १६. आनत० M. आ याहि आगाः । लुङ्घं
लोट् Sy.
 १७. दस्यूनां शत्रूणां हन्त्रा Sy., DDN.
 १८. मनसा युक्तस्त्वम् Sy., DDN.
 १९. त्वया M. २०. तव सम्बन्धिन्यि Sy.
 २१. सखित्वाय DDN.
 २२. कुत्स P.
 २३. नितरां कामयमानः Sy., DDN.

त्वदीये । आसने । समानशरीराकारौ कुत्सश्च त्वं च नियण्णौ । किञ्च रथे सदृशरूपौ स्थितौ ।
वाम् । ऋतचित् । नाम । इन्द्रस्य भार्या । कः कुत्सः क इन्द्र इति व्यचिकित्सत् । इत्यत्र
शाटघायनकम्—

कुत्सो ह वा श्रीरव इन्द्रस्योरोरधिनिर्मित आस यादृश एवेन्द्रस्तादृशो यथात्मनो निर्मितः
स्यादेवं तं सङ्ग्रहीतारं चक्रे । तं ह जाययाभिजप्राह शच्या पीलोम्या । तां होवाच—कथेत्यम-
करिति । सा होवाच न वां व्यज्ञासमिति । स होवाच खलतिं वा एनं करिष्यामि तथा विजानी-
तात् इत्यादि ।

यासि कुत्सेन सुरथमवस्युस्तोदो वातस्य ह्योरीशानः ।

ऋजा वाजं न गध्वं युयूषन्कविर्यदहन्पार्याय भूषात् ॥ ११ ॥

यासि कुत्सेन । कुत्सं रक्षितुमिच्छन् । अस्य गृहादेकं रथमास्वाय । गतवानसि ।

- | | |
|---|--|
| <p>१. ततस्तौ युवां स्वकीये Sy.
२. स्थाने Sy. गृहे DDN.
३. ण्णः M. न्यसीदतम् उपविष्टावभूतम्
Sy. निषदतम्—'दकारे चोत्तरे
(RPR. 5. 14.) इति पूर्वात्वत्वम्
DDN.
४. रूपे D. समानरूपौ Sy. समानरूपौ
दृष्ट्वा । 'सुपां सुलुक्' इत्याकारः
(Pa. 7. 2. 39.) DDN.
५. युवाम् Sy., DDN.
६. सत्यवशनी Sy. चिदित्येषोऽनेककर्मा
N. 1. 4.
७. नामेस्य P. ङ. शची Sy.
८. Omitted by P.
१०. व्या० M. संशयं चकार Sy.
'विचिकित्सा तु संशयः' (Amara. 1.
5. 3.) इत्युक्तम् DDN.
११. ०त्सो M.
१२. ०स्योत्तरो० P., D., M.
१३. यसद् P. यासद् P. M.
१४. ०शो M.</p> | <p>१५. ०त P., D., M.
१६. M. adds हं after तं ।
१७. संग० M., P.
१८. ०विज० P. १६. गव्या M.
२०. M. adds स होवाच न वां व्यज्ञासमिति
after व्यज्ञासमिति ।
२१. ०तदि० D.
२२. Śāt. 14th Khaṇḍa.
२३. हे इन्द्र ! Sy. वामदेवस्वार्थम् । इन्द्र
उच्यते SKN. वामदेवस्वार्थम् । . . .
हे भगवन्निन्द्र ! Dur.
२४. कुत्सस्य रक्षणमिच्छन् । छन्दसि क्वच
परेच्छायामपि दृश्यते Sy. अवस्तपण-
मात्मनः सोमेन तत्कामः SKN. रिरक्षि-
धुरात्मीयां ममविद्युश्च परकीयाम् Dur.
२५. समानरथम् Sy. क्रियाविशेषणमेतत् ।
समानो रथो यस्मिन् याने तत् सरथम्
SKN. समानगमनमभिवहनरथमारुह्य
अथवा सरथं रथसंयुक्तं परानीकम् Dur.
२६. गच्छसि Sy. साधु पतसि समानेन
रथेन यासीत्यर्थः SKN.</p> |
|---|--|

वेगवातस्य । प्रेरकः । अश्वयोश्च । ईश्वरो भवन् । ऋजुना मार्गेण । अन्नम् । इव । मि-
श्रीभावार्हम् 'गधिर्मिश्रीभावकर्मा' इति यास्कः । भोजनार्हमित्यर्थः । यौतिद्व मिश्रीभावकर्मा
सम्भक्तुमिच्छन् जनेभ्यः शीघ्रं गच्छत्येवं गतवान् । कुत्सः । यस्मिन् । अह्नि । पार्याय
शत्रुभिर्युद्धकर्मणः समाप्तौ यदहं भवति तदर्थम् । अभवत्तदहस्तस्य युद्धं संस्थितमासी-
दित्यर्थः ।

१. वेगेन वातस्य is suggested for वेगवातस्य ॥ वायुसदृशयोर्वेगवतोः Sy. वातादपि शीघ्रतर इत्यर्थः । स्यादेतत्, शीघ्रत्वादधीनाश्व इति SKN. वातस्य जवेन यासि Dur.
२. तोदकः शत्रूणां हिंसकः Sy. तोदकः प्रेरयिता SKN. तुन्न इव केनचित् Dur.
३. आत्मीययोरश्वयोः SKN. तथापि च गच्छन् . . . अश्वयोः Dur.
४. वेगवातस्य प्रेरदश्वयोश्चरो P. वेगवान् तस्य प्रेरदश्वयोश्चेश्वरो D. वेगतवानतस्य प्रेरदश्वयोश्चेश्वरो M. ईश्वरस्त्वम् Sy. वश्याश्व एवेत्यर्थः SKN. ईश्वरो न धावति त्वयि, अन्यत एव त्वामूहतुः Dur.
५. ०वन् P. ऋजुगामिनावश्वौ Sy. ऋजुना । केन ? सामर्थ्यान्मार्गेण SKN. स त्वं भज . . . ऋजुनेव मार्गेण न काञ्चिदन्यां गतिं धावमानः Dur.
६. अन्नमिव SKN., Dur.
७. मिश्रिवार्हं P. ग्राह्यम् Sy. ग्राह्यं भोज्यमात्मना मिश्रयितव्यं भक्षयितव्यमित्यर्थः SKN. वाजमिव ग्रहणार्हं भोक्तुमाभिमुख्येन । . . एवमेतस्मिन् शब्दसारूप्यादर्थापपत्तेश्च गध्यम् इत्येष शब्दः गृह्णातेः इत्युपपद्यते Dur. गध्यं गृह्णातेः । 'ऋञ्जा वाजं न गध्यं युयूषन्' इत्यपि निगमो भवति (N. ५. 15.) Sy.

८. ०धिभि० P. गध्यतिभि० M.
९. N. ५. 15.
१०. ०स्त० P. स्वकीये रथे योजयन् Sy. 'यु मिश्रणे' । मिश्रयितुमिच्छन्, विभक्षयिषुः सोममित्यर्थः SKN. पुनः पुनः सम्मिश्रयिष्यन्, आत्मानं शत्रुभिर्युद्धे Dur.
११. प्राज्ञः कुत्सः Sy. मेधावी SKN. क्रान्तदर्शनोऽसम्मूढः Dur.
१२. दिवसे Sy. कदा ? उच्यते यदहन् SKN.
१३. आपन्नित्तरणाय Sy. पारणाय प्राप्तये तव यज्ञमप्रति SKN. पारणाय शत्रूणा-मुपरि चेतः करोषि पारयितव्या भवैत इति वा Dur.
१४. यदाह P.
१५. प्रभवते । तस्मिन्नेव दिने कुत्सेन सरथं यासीति पूर्वेण सम्बन्धः Sy. भवति । यस्मिन्नहनि त्वं यज्ञं प्राप्नोषि तस्मिन्नित्यर्थः SKN. तस्मिन्नेवाहनि तान् सर्वान् . . . अतिक्रम्य वर्तस इत्यर्थः । पर्यंगृह्णात्, पर्यरक्षत् अत्यक्रामत्, इत्येते भूयतेरर्थाः (Cf. 10. 10.) Dur. N. ५. 15.; SKN. II. 348.
१६. VM. ignores कुत्सेन ॥ कुत्साख्येन राजर्षिणा Sy. कुत्सेन—सहयोगलक्षणा तृतीया । कुत्सनाम्ना प्रियसखेनर्षिणा सह SKN. कुत्सेनर्षिणा सह SKN. कुत्सेनर्षिणा स्तूयमानः । अथवा कुत्सेन वज्रेणाभ्युद्यतेन Dur.

कुत्साय शुष्णमशुषं नि बर्हीः प्रपित्वे अह्नः कुर्यवं सहस्रा ।
सद्यो दस्यन्प्र मृण कुत्स्येन प्र सूरश्चक्रं बृहतादभीके ॥ १२ ॥

कुत्साय । कुत्सप्रीत्यर्थम् । शत्रुभिरशोष्यम् । शुष्णं नामामुरम् । अमारयः । किं चाह्नः । प्रपित्वे=प्राप्ती प्रातःकाले । कुर्यवं चासुरं निबर्हीः । असुराणां सहस्रेण सह सत्वम् । इदानीमस्माकमपि । यथा कुत्साय हतवान् तेन प्रकारेण । शत्रून् । प्रमृण=मारय । स त्वं सूर्यस्य । चक्रम् । युद्धे । प्रवृहेति ।

त्वं पिप्रुं मृगयं शुशुवांसमृजिश्चने वैदधिनाय रन्धीः ।

पञ्चाशत्कृष्णा नि वपः सहस्रात्कं न पुरो जरिमा वि दर्दः ॥ १३ ॥

त्वं पिप्रुम् । त्वम् । पिप्रुमसुरम् । मृगयं चासुरम् । वर्धमानम् । विदधिपुत्राय । ऋजिदवने । वषां नीतवानसि । तथा कृष्णामुरसम्बद्धान्यसुराणाम् । पञ्चाशत् । सहस्राणि

- | | |
|---|---|
| <p>१. 'शुष्णं पिप्रुम्' (RV. I. 103. 8.) इत्यस्यामृचि प्रतिपादितोऽर्थः 'कुत्साय' इत्यनेन ऋग्द्वयेन स्पष्टीक्रियते । हे इन्द्र ! त्वम् Sy.</p> <p>२. कुत्सार्यम् Sy.</p> <p>३. अशुषम्—शुषमिति सुखनामैतत् (Ngh. 3.6.), तद्रहितम्, अत्र दीर्घाभावः Sy.</p> <p>४. ऽण M. शुष्णनामानमसुरम् Sy.</p> <p>५. न्यबर्हीः, अवधीः Sy.</p> <p>६. दिवसस्य Sy.</p> <p>७. प्रक्रमे पूर्वाह्णे Sy.</p> <p>८. कुर्यवनामानमसुरं च हतवानसि Sy.</p> <p>९. असुरं निबर्हीः is omitted by P.</p> <p>१०. तथा सहस्रा सहस्रेण बहुभिः परिजनैः सह Sy.</p> <p>११. ह P.</p> <p>१२. यस्मिन् काले कुर्यवमवधीस्तस्मिन् काल एव Sy.</p> <p>१३. ऽमभि P.</p> <p>१४. कुत्स इति वचननामैतत् । (Ngh. 2.</p> | <p>20.) कुत्स एव कुत्स्यं वचनम् । तेन Sy. १५. प्रमृण । जहि । भूतार्थे लोट् । हतवानसि Sy.</p> <p>१६. समत्वं P.</p> <p>१७. प्रेरकस्य सूर्यस्य Sy.</p> <p>१८. आयुधम् Sy.</p> <p>१९. समीपे सङ्ग्रामे वा Sy.</p> <p>२०. प्रकषेण द्विजवानसि Sy.</p> <p>२१. विप्रुं P., D.</p> <p>२२. हे इन्द्र ! त्वम् Sy.</p> <p>२३. विप्रुमं P., D. विप्रुनामानमसुरम् Sy.</p> <p>२४. ऽसर मृगञ्च पुरः P. मृगयनामानमसुरं च हतवानसि Sy.</p> <p>२५. प्रवृद्धम् Sy.</p> <p>२६. विदधिनः पुत्राय Sy.</p> <p>२७. ऋजिदवनामने राज्ञे Sy.</p> <p>२८. वशमनयः Sy.</p> <p>२९. कृष्णवर्णानि रक्षांसि Sy.</p> <p>३०. पञ्चाशत्संख्याकानि Sy.</p> |
|---|---|

हृत्वा पृथिव्याम् । निवपः । ततः कृष्णस्य पुराणि च । विविधं दारितवानसि । अत्क इति रूपनामं । यथा । जरिमाङ्गानाम् । श्रियं विदारयत्येवमिति ।

सूरं उपाके तन्वं दधानो वि यत्ते चेत्यमृतस्य वर्षः ।

मृगो न हृस्ती तविषीमृषाणः सिंहो न भीम आयुधानि विभ्रत् ॥ १४ ॥

सूरः । यत् । तव । अमृतस्य । विज्ञायते । उज्ज्वलं रूपं तेजः । तस्य समीपे । सूर्यदेव । आत्मीयं शरीरम् । विभ्रत् भवति, ततस्तस्य तेजो भवतीत्यर्थः । मार्गणशीलो मत्तः । हृस्ती । इव त्वं भवसि । शत्रुबलम् । दहन् । तथा सिंहः । इव । भयङ्करो भवति । आयुधानि । धारयन्निति ।

इन्द्रं कामा वसुयन्तो अग्नन्त्स्वर्माळ्हे न सर्वने चकानाः ।

श्रवस्यवंः शशमानास उक्थैरोको न रएवा सुदृशीव पुष्टिः ॥ १५ ॥

इन्द्रम् । इन्द्रम् । कामयमानाः । धनानीच्छन्तः । अभ्यागच्छन् । युद्धे । इव । यज्ञे

१. व्याश्रिवपः P. निववः M. न्यवपः
अवधीः Sy.

२. शम्बरस्य नगराणि Sy.

३. विदारितवानसि Sy.

४. The passage अत्क इति रूपनाम
should immediately follow
श्रियम् ॥ वयोविशेषं रूपमिव Sy.

५. जरिजरमा० P. तथा स त्वं जरा
Sy. ६. Omitted by M.

७. हे इन्द्र ! Sy. ८. यथा Sy.

९. त्वदीयम् Sy.

१०. मरणरहितस्य Sy.

११. व्यचेति । हे इन्द्र ! ज्ञातृभिर्विशे-
षेणाज्ञायत । सूर्यस्य समीपे सर्वाणि
रूपाणि मलिनीभवन्ति न तथेन्द्रस्य
रूपं किन्तु सूर्यस्य समीपे इन्द्रस्य रूपं
विशेषेण भासमानं बभूवेत्यर्थः Sy.

१२. उज्ज्व० P. १३. प्रेरकस्य सूर्यस्य Sy.

१४. त्वदीयं शरीरम् Sy.

१५. धारकोऽभवस्तदा Sy.

१६. अपि च हे इन्द्र ! गजविशेषो मृग
इव Sy. १७. हन्ति व P.

१८. परेषां बलम् Sy.

१९. तथा is used here in the sense
of च ।

२०. भवसि is suggested for भवति ॥
अमूः Sy.

२१. वज्रादीनि शस्त्राणि Sy.

२२. विभ्रान्स्त्वम् Sy.

२३. परमेश्वर्ययुक्तम् Sy.

२४. राक्षसादिभयनिवारणार्थमिन्द्रं कामय-
मानाः Sy.

२५. पशवादिघनमिच्छन्तः स्तोतारः Sy.

२६. अगमन् गच्छन्ति । वर्तमानेऽर्थे छान्दसो
लुङ् Sy.

२७. कीदृशाः स्तोतारः ? युद्धे Sy.

च लब्ध्वंनेः । दीप्यमानाः । अन्नमिच्छन्तः । उक्थैः । इन्द्रमचन्तः । सोऽयमिन्द्रो गृहम् ।
इव । रमयिता भवति । सुदर्शनेव च । पुष्टिरिति ।

तमिद्व इन्द्रं सुहृवं हुवेम यस्ता चकार नर्या पुरुषिं ।

यो मावते जरित्रे गध्वं चिन्मच्छ वाजं भरति स्पार्हराधाः ॥ १६ ॥

तमित् । तम् । एव वयम् । युष्मदर्थम् । साह्वानम् । आह्वयम् । यः । तानि ।
चकार । नृभ्यो हितानि । बहूनि । यश्च । मत्सदृशाय । स्तोत्रे । भोजनयोग्यम् । अन्नम् ।
भरति । क्षिप्रम् । एव । स्पृहणीयधनः ।

तिग्मा यदन्तरशनिः पताति कस्मिंश्चिच्छूर मुहुके जनानाम् ।

घोरा यदर्थं समृतिर्भवात्यर्धं स्मा नस्तन्वो बोधि गोपाः ॥ १७ ॥

तिग्मा । तीक्ष्णा । अशनिः । यदा । मध्ये । पतति । कस्मिन् । चित् । हे शूर !

१. याचमानाः Sy.
२. अग्निमि० D.
- अन्नकामाः Sy.
३. स्तोत्रैः Sy.
४. शंसमानाः स्तुवन्तः Sy.
५. तदा सोऽयमिन्द्रः स्तोत्राणामावास इव भवति Sy.
६. रमणीया Sy.
७. M. reads रम भवतीति for रमयिता भवति ।
८. शोभनदर्शना Sy.
९. The passage beginning with च लब्ध्वैः and ending with पुष्टिरिति । is omitted by P. लक्ष्मीरिव भवति Sy.
१०. स्तोतारो हे यजमानाः ! Sy.
११. युष्मन्मयम् Sy.
१२. स्वाहानं M. स्वाह्वानम् is sug-

gested for साह्वानम् ॥ शोभनमाह्वानं यथा भवति तथा Sy.

१३. आह्वयामः Sy.
१४. इन्द्रः Sy.
१५. प्रसिद्धानि कर्माणि Sy.
१६. अकरोत् Sy.
१७. नर्याणि मनुष्यहितानि Sy.
१८. The passage beginning with तमित् and ending with बहूनि is omitted by P.
१९. चास्तोत्रे M.
२०. ग्राह्यं संयोजनीयमपि Sy.
२१. आहरति Sy.
२२. शीघ्रम् Sy.
२३. अस्माकं मध्ये Sy.
२४. पतेत् Sy.
२५. सर्वस्मिन्नपि Sy.
२६. विक्रान्तेन्द्र ! Sy.

जनानाम् । मोहके सङ्ग्रामे । घोरश्च । यदा । स्वामिन् । मनुष्याणां सङ्गमः । भवति,
समृतिशब्दः सङ्ग्रामवचनः । तदनन्तरमेव । अस्माकम् । शरीराणि । गोपायिता भवामीति ।
बुध्यस्वेति ।

भुवोऽविता वामदेवस्य धीनां भुवः सखावृको वाजंसातौ ।
त्वामनु प्रमतिमा जगन्मोरुशंसो जरित्रे विश्वधं स्याः ॥ १८ ॥

भुवः^{१८} । भव । वामदेवस्य^{१९} मम । कर्मणाम् । रक्षकः^{२०} । भव च । सखा । रक्षो-
वर्जितस्त्वम् । सङ्ग्रामे^{२१} । त्वाम् । प्रमतिम्^{२२} । वयमनुगच्छामः^{२३} । त्वं चास्मै स्तोत्रे । सर्वदा ।
बह्वाशंसन^{२४} । स्या^{२५} इति ।

एभिर्नृभिरिन्द्र त्वायुभिष्ट्वा मध्वर्द्धिमधवन्विश्वं आजौ ।
द्यावो न द्युन्नैरभि सन्तो अर्यः क्षपो मदेम शरदंश्च पूर्वीः ॥ १९ ॥

एभिर्नृभिः । एभिः । मनुष्यैः । इन्द्र ! त्वत्कार्मैः^{२६} सह । सर्वेऽपि वयम् ।

१. मनुष्याणाम् Sy.
२. मोहकेन D. मोहते M. मोहके युद्धे Sy.
३. अस्माकं शत्रुभिः सह भीमरूपा Sy.
४. अस्माकं शत्रुभिः सह Sy.
५. स्मास्वामी P. इन्द्र ! Sy.
६. सङ्ग्रामः is suggested for सङ्गमः ॥ युद्धम् Sy.
७. भवेत् Sy.
८. The passage समृतिशब्दः सङ्ग्राम-
वचनः should immediately
follow सङ्गमः and precede
भवति ।
९. तदानीम् Sy.
१०. अस्मदीयस्य Sy.
११. शरीरस्य Sy. १२. रक्षकः Sy.
१३. अबोधि । शत्रुभ्यः सकाशादस्मान् रक्ष-
कत्वेन बुद्धवानसि Sy.

१४. VM. ignores स्म ॥ स्म खलु Sy.
१५. हे इन्द्र ! त्वम् Sy.
१६. वामदेवाख्यस्य मन्त्रद्रष्टुर्मम सम्बन्धि-
नीनाम् Sy.
१७. रक्षिता Sy.
१८. मम सुहृत् Sy.
१९. हिसारहितस्त्वम् Sy.
२०. युद्धे Sy.
२१. हे इन्द्र ! वयं प्रकृष्टज्ञानम् Sy.
२२. लक्षीकृत्यागच्छाम । स त्वम् Sy.
२३. बह्वाशंसनः is suggested for बह्वा-
शंसन ॥ महता शंसनेन युक्तः Sy.
२४. भवेः Sy.
२५. प्रत्यक्षेणोपलभ्यमानैः Sy.
२६. पुत्रपौत्राद्यैः परिजनैः सहिता वयं यज्ञ-
मानाः Sy.
२७. शत्रुजयार्थं त्वां कामयमानैः Sy.
२८. विश्वस्मिन् Sy.

सङ्ग्रामे । दिवसाः । इव । तेजोभिरन्वकारम् । अरीन् । अभिभवन्तः । त्वाम् । रात्रीः ।
संवत्सरान् । च । बहून् । यज्ञैर्मादयम् ।

एवेदिन्द्राय वृषभाय वृष्णे ब्रह्माकर्म भृगवो न रथम् ।

नू चिद्यथा नः सख्या वियोपदसन्न उग्रोऽविता तनूपाः ॥ २० ॥

एवेत् । एवम् । एव । इन्द्राय । कामानां वर्षित्रे । पुंसे । स्तोत्रम् । कृतवन्तः ।
भृगवः । इव स्तोतारः । रथम्, इन्द्राय भृगवो रथमारोहणाय नूनं कृतवन्तः अथवा भृगव
इव रंहणं स्तोत्रं कृतवन्त इति । क्षिप्रम् । एव । यथा । अस्माकमिन्द्रः । सख्यानि ।
विमिश्रयति । भवेच्च । अस्माकम् । उद्गूर्णः । रक्षिता । अङ्गानां पालयितेति ।

नू पृत इन्द्र नू गृणान इषं जरित्रे नद्योः न पीपिः ।

अकारि ते हरिवो ब्रह्म नव्यं धिया स्याम रुथ्यः सदासाः ॥ २१ ॥

नू ष्टुतः । क्षिप्रमेव । पूर्वेः स्तुतः । क्षिप्रमेव । सम्प्रतितनैः स्तूयमानः । अन्नम् ।
स्तोत्रे । पूरय । अद्भिर्नदीः । इव । हे हरिवः ! अस्माभिस्तुभ्यम् । नूतनम् । स्तोत्रम् ।

१. श्रोतमानाः प्रकाशमाना धनिनो यथा
तथा Sy. २. द्युन्नः धनैः Sy.
३. शत्रून् Sy. ४. सर्वा रात्रीः Sy.
५. बह्वीः Sy.
६. ०यम P. स्तवाम । यजमानाः सर्वेषु
कालेषु स्तोत्रैरिन्द्रं हर्षयन्तीत्यर्थः Sy.
७. VM. ignores मघवाद्भिः and
मघवन् ॥ हे धनवन् ! त्वदर्थं दीयमान-
हविलक्षणैर्धनैरुपेतैः Sy.
८. तथा वयं यजमाना एवमेव उक्तप्रका-
रेण Sy.
९. पुंस P., D. नित्यतरुणाय Sy.
१०. अकुर्मं Sy.
११. भृगः P. तत्र दृष्टान्तः—दीप्तास्त-
क्षाणः रथमिव तद्वत् । यजमानेभ्यो
यथेन्द्रोऽभीप्सितफलप्रबो भवति तथेन्द्रं

- यजमानाः स्तुवन्तीत्यर्थः Sy.
१२. रंहणं M. १३. अस्मदीयानि Sy.
१४. सख्यानि कर्माणि Sy.
१५. न पृथक्कुर्यात् Sy.
१६. स्यात् । तथा वयं यजमानाः Sy.
१७. अस्मान् Sy.
१८. तेजस्वी Sy.
१९. शरीराणां पालक इन्द्रो यथा Sy.
२०. क्षिप्रम् Sy.
२१. पूर्वे P. पूर्वैर्द्वेषिभिः संस्तुतः Sy.
२२. अस्माभिः स्तूयमानश्च त्वम् Sy.
२३. स्तोत्रे मह्यम् Sy.
२४. प्यायय प्रवृद्धं कुरु Sy.
२५. हे हे रिपो ! M. हरिवन् ! हरि-
संज्ञकाश्चोपेतेन्द्र ! Sy.
२६. नवतरम् Sy.

कृतम् । तथा सति वयं रथयुक्ताः । कर्मणा । शत्रूणां सदा सम्भक्तारः । स्याम ।

IV.17.

त्वं महाँ इन्द्र तुभ्यं ह वा अनु च्त्रं मंहना मन्यत द्यौः ।

त्वं वृत्रं शर्वसा जघ्न्वान्तसृजः सिन्धूरहिना जग्रसानान् ॥ १ ॥

त्वं महान् । त्वम् । महानसि । इन्द्र ! तुभ्यम् । हँ । पृथिवी । बलम् । अन्व-
मन्यत । महेती । द्यौश्च । त्वम् । वृत्रम् । बलेन । हतवान् सन् । अहिना । प्रस्यमानान् ।
सिन्धून् । अवासृजः सिन्धून्वासृजः सर्तव इति ।

१. कृतवन् P. अस्माभिः क्रियते Sy.

२. ०क्ता P. रथवन्तो वयम् Sy.

३. प्रज्ञारूपया स्तुत्या Sy.

४. त्वां सर्वदा भजमानास्त्वदर्थं हवीरूप-
स्यान्नस्य दातारो वा Sy.

५. भूयास्म Sy.

६. VM. ignores इन्द्र ॥ MS. D.
puts the figure ॥१६॥ here to
indicate the end of sixteenth
hymn. No such number is
given in P. and M.

७. 'त्वं महाँ इन्द्र तुभ्यम्' इत्येकविंशत्युचं
सप्तमं सूक्तं वामदेवस्यार्थम् । अत्रेवमनु-
क्रमणिका—'त्वं महाँ असिक्न्यामेकपदा'
(KSA. 21. 17. p. 17.) इति ।
'असिक्न्यां यजमानो न होता' इत्येक-
पदा विराट् शिष्टा विंशतिस्त्रिष्टुभः ।
इन्द्रो देवता । समूहे दशरात्रेऽष्टमेऽहनि
निष्केवल्ये इदं सूक्तं विनियुक्तम् । तथा
च सूत्रितम्—'त्वं महाँ इन्द्र तुभ्यमिति
निष्केवल्यम्' (ASS. 8. 7.) इति ।
इन्द्रस्य वृत्रघ्नः 'त्वं महाँ' इति पञ्च-

पुरोडाशास्यानुवाक्या । सूत्रितञ्च—'त्वं
महाँ इन्द्र तुभ्यं ह वाः सत्राहणम्'
(ASS. 3. 8.) इति Sy.

८. प्रभूतो भवसि Sy.

९. त्वदर्थम् Sy.

१०. एव Sy.

११. वा इति पृथिवीनामैतत् (Ngh. I. I.)

१२. त्वदीयं बलम् Sy.

१३. बलमन्वम M. अनुमतीचकार Sy.

१४. महत्त्वेन युक्ता सती Sy.

१५. द्यौश्च त्वदर्थं बलमन्वमन्यत Sy.

१६. हे इन्द्र ! त्वम् Sy.

१७. लोकानामावरकं वृत्रनामकमसुरम् Sy.

१८. त्वदीयेन बलेन Sy.

१९. किञ्च वृत्रेण Sy.

२०. जग्रसानान् जग्रहाणान् प्रस्तान् । प्रस-
तेलिटः कानजादेशः Sy.

२१. अपः Sy.

२२. असृजः सृष्टवानसि Sy.

२३. ०न्धुन० D. सिन्धून्वासृजः seems
to be written twice.

२४. सर्तव D. सर्त P.

तव त्विपो जनिमत्रेजत् द्यौ रेजद्भूमिभियसा स्वस्य मन्योः ।

ऋघायन्तं सुभ्वः पर्वतासु आर्दन्धन्वानि सरयन्तु आपः ॥ २ ॥

तव त्विषः । तव । तेजसः । अजनि । द्यौः । रेजत् = कम्पते । भूमिश्च । अरेजत् ।
त्वदीयस्य । कं धस्य । भवेन । तथा शिलोच्चयाः । शोभन्भवनाः । ऋघायन्ताभिभवार्थम् ।
ऋघायतिस्तिष्ठतीत्यर्थः । तथा सपत्नान् धर्तुषि । हिंसन्ति । आपश्च । त्वद्भूयात्, गच्छन्तीति ।

भिनद्गिरिं शवंसा वज्रमिष्णन्नाविष्कृण्वानः संहसान ओजः ।

वधीद्वृत्रं वज्रेण मन्दसानः सरन्नापो जवंसा हृतवृष्णीः ॥ ३ ॥

भिनद्गिरिम् । भिनत् । गिरिम् । बलेन । आत्मीयं वज्रम् । प्रेरयन् । आत्मीय-
मोजः । प्रकाशयन् । परेषामोजोऽभिभवन् सोऽयम् । अवधीत् । वृत्रम् । वज्रेण । मोदमानः ।
अथापः । वेगेन । असरन् । हृतवृष्ण्यः वृत्रे हते ततो निर्जग्मुरित्यर्थः ।

१. हे इन्द्र ! Sy.
२. त्वदीये Sy.
३. दीप्यमानस्य Sy.
४. जन्मनि सति Sy.
५. अन्तरिक्षम् Sy.
६. अरेजत् अकम्पत Sy.
७. ०ज M. कम्पमाना बभूव Sy.
८. त्वदीयात् Sy.
९. कोपात् । पञ्चम्यर्थे षष्ठी Sy.
१०. जातेन भवेन Sy.
११. पर्वता मेघाः Sy.
१२. महान्तः Sy.
१३. ०र्थ P. सस्यादीनां वृष्टिप्रदानार्थं
नियामकेन त्वया अब्राध्यन्त Sy.
१४. ०ष्ठन्तीत्य० P., M. तिष्ठन्तीत्यर्थः is
suggested for तिष्ठतीत्यर्थः ।
१५. ०त्वाद् D.
१६. उदकरहितान् देशान् Sy.
१७. तथा मेघा आर्दन् प्राणिनां पिपासाह्वानं
पीडामाहितन् Sy.

१८. अपः Sy.
१९. गमयन्ति Sy.
२०. ०नं गिरिं D. ०नद्गिरिः P.
२१. अभिनत् विभेद Sy.
२२. भिनत् । गिरिम् is omitted by
M. गिरं P. पर्वतजातम् Sy.
२३. तेजः Sy.
२४. आविष्कुर्वन्निन्द्रः Sy.
२५. शत्रूणामभिभवन् Sy.
२६. तैजः M. २७. जघान Sy.
२८. वृत्रनामानमसुरम् Sy.
२९. किञ्च सोमेन मोदमान इन्द्रः Sy.
३०. वृत्रेणावृत्तान्युदकानि Sy.
३१. ०मानोऽसीति अथाचो वेगे० M.
३२. सरन् D., P. अगच्छन् Sy.
३३. गत० M. हतो वृथा वृत्रो यासां ता
हृतवृष्ण्यः, ता वृत्रवधानन्तरं निवारण-
रहिताः सत्यः Sy.
३४. वृत्रे हते ततो निर्जग्मुरित्यर्थः refers
to असरन् ।

सुवीरस्ते जनिता मन्यत द्यौरिन्द्रस्य कर्ता स्वपस्तमो भूत् ।

य इ जजान स्वयं सुवज्रमनपच्युतं सदसो न भूमं ॥ ४ ॥

सुवीरः । शोभनपुत्रः । तव । जनयिता । द्यौः । अमन्यत लौकिकैः । अथ परोक्षः—

इन्द्रस्य । कर्ता जनयिता । अतिशयेन शोभनकर्मा । अभवत् । यः । एनम् । जजान ।
संवहितम् । सुवज्रम् । अनपञ्चष्टम् । परिपदः । इव । भूमानमिति ।

य एक इच्छ्यावयति प्र भूमा राजा कृष्टीनां पुरुहुत इन्द्रः ।

सत्यमेनमनु विश्वे मदन्ति रातिं देवस्यं गृणतो मघोनः ॥ ५ ॥

य एकः । यः । एकः । एवं सन् । शत्रूणां भूमानम् । प्रच्छावयति । मनुष्याणाम् ।

राजा । बहुभिराहूतः । इन्द्रः । तमेनम् । अच्छनेनैव । सर्वे देवाः । अनुमदन्ति । स्तूयमानस्य ।

मेषवतः । देवस्य । हविषां दातारं मनुष्यम् ।

१. After RV. IV. 17. 3. M. reads the stanzas RV. IV. 19. 7. to RV. IV. 21. 3. and then RV. IV. 17. 4. to RV. IV. 19. 6.
२. हे इन्द्र ! Sy.
३. शोभनपुत्रवानहमस्मीति Sy.
४. स प्रजापतिः Sy.
५. द्योतमानः Sy.
६. किञ्च Sy.
७. अत्यन्तं शोभनकर्माभूत् Sy.
८. ०वन् M.
प्रजापतिः Sy.
९. एवं M. त्वाम् Sy.
१०. अजीजनत् । 'जन जनने' इति घातुः Sy.
११. ऋत्विगादिभिः स्तुत्यम् Sy.
१२. शोभनवज्रोपेतम् Sy.
१३. विच्युतिरहितम् Sy.

१४. स्वकीयात् स्वर्गाख्यात् स्थानात् Sy.
१५. न इति समुच्चयार्थे Sy.
१६. भूम्ना महत्त्वेन युक्तम् Sy.
१७. Omitted by P.
१८. P. and D. omit it. देवानां मध्ये मुख्य एव Sy.
१९. भूतं निष्पन्नं शत्रुभ्यो भयम् Sy.
२०. प्रकर्षेण नाशयति Sy.
२१. सर्वासां प्रजानाम् Sy.
२२. प्रभुः Sy.
२३. इन्द्रम् Sy.
२४. सत्यमेव Sy.
२५. सर्वं P., D. यजमानाः Sy.
२६. लकीकृत्य स्तुवन्ति Sy.
२७. स्तुवतः Sy.
२८. हविलक्षणघनवत इत्यर्थः Sy.
२९. इन्द्रसमाश्रयाद् द्योतमानस्य Sy.
३०. वन्धुम् Sy.

सुत्रा सोमा अभवन्नस्य विश्वे सुत्रा मदासो बृहतो मदिष्टाः ।

सुत्राम्बो वसुपतिर्वसूनां दत्रे विश्वा अधिथा इन्द्र कृष्टीः ॥ ६ ॥

सत्रा सोमाः । इन्द्रस्यैव । सत्यमेव । सर्वे । सोमाः । भवन्ति । एतदेव प्रकारान्तरेणाह—सत्यमेव । सोमाः । मादयितृतामाः । महत इन्द्रस्य भवन्तीति । शेषः प्रत्यक्षः—सत्यमेव । त्वमिन्द्र ! वसूनाम् । पतिः । भवसि । स त्वमिन्द्र ! हविषः प्रदातरि मयि । सर्वाः । प्रजाः । अधिवेहि ।

त्वमघं प्रथमं जायमानोऽमे विश्वा अधिथा इन्द्र कृष्टीः ।

त्वं प्रति प्रवत आशयानमहि वज्रेण मघवन्वि वृश्चः ॥ ७ ॥

त्वमघ । त्वम् । प्रातः सर्वेषामेव देवानां पूर्वमेव^{११} । जायमानः । भये^{१२} । विदवाः । प्रजाः । अधिथाः । त्वम् । निम्नान्^{१३} प्रदेशान् । लक्षीकृत्य । आवृत्य शयानम् । अहिर्मिति स्पष्टमिति ।^{१४}

- | | |
|---|---|
| १. सत्रेति सत्यनामैतत् Ngh. 3. 10. | १२. प्रथममेव Sy. |
| २. प्रभूता अभवन् Sy. | १३. अमे वृत्रनिमित्ते भये सति Sy. |
| ३. सो M. | १४. सर्वाः Sy. |
| मदा मदकराः सोमाः Sy. | १५. अधिथाः P., D., M. रक्षकत्वेन धारयसि Sy. |
| ४. मद० D. | १६. प्रवणानुवकत्वतो देशान् Sy. |
| ५. महतोऽस्येन्द्रस्य अभवन् Sy. | १७. ०त्यावृत्रं श० P., D., M. अपां निरोधकम् Sy. |
| ६. प्रत्यक्षमेव P., D. | १८. वृत्रनामानमसुरम् Sy. |
| ७. न केवलं धनपतिः किन्तु सर्वेषां पशु-
दीनां धनानां पतिः Sy. | १९. Omitted by P. |
| ८. धनपतिः Sy. | २०. VM. ignores अघ । इन्द्र । वज्रेण ।
मघवन् । वि and वृश्चः ॥ अघ अपि
च । हे मघवन् धनवन् ! इन्द्र ! व्यवृश्चः
द्विभ्रवानसि Sy. |
| ९. धने निमित्तभूते सति Sy. दत्रमिति
हिरण्यनाम Ngh. 1. 2. | |
| १०. स्तोत्रीः प्रजाः Sy. | |
| ११. धारयसि Sy. | |

सत्राहणं दार्ष्टुषिं तुभ्रमिन्द्रं महामपारं वृषभं सुवज्रम् ।
हन्ता यो वृत्रं सनिंतीत वाजं दाता मघानि मघवा सुराधाः ॥ ८ ॥

सत्राहणम् । सत्यमेव शत्रूणां हन्तारम् । अभिभवितारम् । तुमिः प्रेरणकर्मा शत्रूणां प्रेरयितारम् । इन्द्रम् । महान्तम् । अदृष्टपर्यन्तम् । वर्षितारम् । सुवज्रमहं स्तोमि । यः । स्तोतृणामुपद्रवस्य । ताच्छील्येन हन्ता भवति । अपि च । दाता भवति । अन्नम् । प्रयच्छति । धनम् । मघवा । शोभनधनः । सर्वत्र तून्प्रत्ययः ।

अयं वृतश्चातयते समोचीर्यं अजिषु मघवा शृण्व एकः ।
अयं वाजं भरति यं सनोत्यस्य प्रियासंः सुख्ये स्याम ॥ ९ ॥

अयम् । सम्भूयागच्छन्तीः । परिवृण्वतीः परसेनाः । अयम् । विनाशयति । यः । सङ्ग्रामेषु । असहाय एव कार्यकरणः । श्रूयते । अयम् । अन्नम् । तस्मै प्रयच्छति । यं

- | | |
|--|--|
| १. इन्द्रस्य वृत्रघ्नः पशौ 'सत्राहणम्' इति हविषोऽनुवाक्या । सूत्रितञ्च— 'सत्राहणं दार्ष्टुषिं तुभ्रमिन्द्रं सहदानुं पुरुहूत क्षियन्तम्' (ASS. 3. 8.) इति Sy. | १५. Omitted by M. |
| २. बहूनां शत्रूणां हन्तारम् Sy. | १६. दाता भवति तमिन्द्रं स्तुमेति पूर्वैणान्वयः Sy. |
| ३. अत्यन्तं धर्षकम् Sy. | १७. धनानि Sy. |
| ४. Missing in M. | १८. शोभनधनयुक्तः यः Sy. |
| ५. शत्रूणां प्रेरकम् Sy. | १९. अत्र सर्वत्र तून्नन्तत्वात् 'न लोकाव्यय' इति षष्ठीप्रतिषेधे सति द्वितीयैव भवति Sy. |
| ६. इन्द्रं वयं स्तोतारः स्तुमेति शेषः Sy. | २०. सङ्गताः Sy. |
| ७. अपरिमाणम् । विनाशरहितमित्यर्थः Sy. | २१. ०रं से० M. वृण्वन्त्याच्छ्वादेयन्ति लोकानिति वृतः शत्रुसेनास्ताः Sy. |
| ८. कामानां वर्षितारम् Sy. | २२. इन्द्रः Sy. |
| ९. शोभनेन वज्रेणोपेतम् Sy. | २३. अपिना० P., D. नाशयति Sy. |
| १०. इन्द्रः Sy. | २४. मुख्यः Sy. |
| ११. वृत्रनामानमसुरम् Sy. | २५. ०ण P., D. |
| १२. तच्छी D. | २६. ०तेः P. |
| १३. हिसिता भवति Sy. | २७. यजमानाय ददाति तं वाजम् Sy. |
| १४. अपि च य इन्द्रः Sy. | २८. यः P., D. यत् Sy. |

स्तोतारम् । भजते । तस्यास्य । यस्ये वतमानाः । प्रियाः । स्वामोत्स्येति ।

अयं श्रृण्वे अध जयन्नुत धन्यमुत प्र कृणुते युधा गाः

यदा सत्यं कृणुते मन्युमिन्द्रो विश्वं दृळ्हं भयत् एजदस्मात् ॥ १० ॥

अयम् । युद्धे प्रविष्टोऽयम् । तदानीमेव । शत्रून् जयन् । धनम् । च । श्रूयते । अयम् ।

*अपि च शत्रुभ्यः । युद्धेन । आत्मोया गाः । प्रकाशयति । यदा । सत्यमेव । क्रोधम् । करोति ।

इन्द्रः । सर्वमेव । अस्मात् । स्थावरम् । जङ्गमं च तदा । विभेति ।

समिन्द्रो गा अजयत्सं हिरण्या समश्विया मघवा यो ह पूर्वीः ।

एभिर्नृभिर्नृतमो अस्य शकै रायो विभक्ता संभरश्च वस्वः ॥ ११ ॥

समिन्द्रः । यः । इन्द्रः । पूर्वीः सेना जिगाय । संः । ताः सेनाः गोहिरण्याश्वसमूहान् ।

१. यजमानस्य तदन्नं वातुं विभक्ति Sy.
२. स्तोतारो वयमेवम्भूतस्येन्द्रस्य Sy.
३. सखित्वे Sy.
४. भवेम Sy.
५. VM. ignores मघवा ॥ धनवान् Sy.
६. M. adds अयं before युद्धे ।
७. इन्द्रः Sy.
८. अपि च Sy.
९. ०त्रुं M.
१०. विजयन् Sy.
११. शत्रून् हिंसन् सर्वत्र श्रूयते Sy.
१२. सर्वत्र प्रख्यातो भवति Sy.
१३. ०तेः य० P.
१४. Omitted by P.
१५. आत्मनि D., M. पशून् Sy.
१६. ०कारय० P. M. शत्रुसकाशावाहरति Sy.
१७. ०वं M.
१८. Omitted by M. कोपम् Sy.

१९. द्विषदर्थं करोति तदानीम् Sy.
२०. समस्तं जगत् Sy.
२१. ०स्मान् M. इन्द्रात् Sy.
२२. स्थावर P. दृढं स्थिरं स्थावररूपम् Sy.
२३. एजत् कम्पमानं जङ्गमरूपं च Sy.
२४. Omitted by P.
२५. It seems to be the explanation of मघवा ॥ मघवा धनवान् Sy.
२६. बह्वीः शत्रुसेनाः समजयत् । इन्द्रः सर्वान् शत्रून् जित्वा सकलमपि पश्वादिधनमपहृतवानित्यर्थः Sy.
२७. It refers to इन्द्रः ।
२८. गो is omitted by P. गोहिरण्याश्वसमूहान् refers to गाः, हिरण्या and अश्विया ॥ गा असुराणाम् । हिरण्या हिरण्यानि हितरमणीयानि शत्रुसम्बन्धीनि धनानि समजयत् । तथाश्वियानि शत्रुसम्बन्धिनोऽश्वसमूहान् सम्यग्जयति स्म Sy.

समजयत् । एभिः । नेतृभिः मरुद्भिः सह । नेतृमः । यस्येन्द्रस्य । सहायाः । स्तोतृषु धनस्य ।
विभागं कुर्वन् । सम्भरणशालः । च । धनस्य शत्रुभ्यः ।

क्रियत्स्विदिन्द्रो अध्येति मातुः क्रियत्पितुर्जनितुर्यो जजानं ।

यो अस्य शुभं मुहुकैरियति वातो न जूतः स्तनयद्भिरभ्रैः ॥ १२ ॥

क्रियत् । 'क्रियात्या यत्समया भवति' इत्यनेन समानार्थो मन्त्रोज्यम् ॥ प्रातः

प्रादुर्भवन् यावापृथिव्याः पर्यन्तात् प्रादुर्भवति तत्रास्य पृथिवीं मातरमाह पितरं दिवम्, अयम्,
इन्द्रः । पृथिव्याः । क्रियत् । स्वित् । अधिगच्छति स्वतेजसा कि तं देशं प्रकाशयन् गच्छती-
त्यर्थः । क्रियच्च । पितुः । जनयितुः । यः । एनमिन्द्रं जजानं । यः । इन्द्रस्य । बलम् ।
मुहुर्मुहुः । प्रेरयति दिवि हीन्द्रो वर्तमानो बलिष्ठो भवति । सोऽयं वातः । इव । कृष्टो

- | | |
|--|---|
| १. सम् अजयत् सम्यक् जितवान् भवति Sy. | १३. अयमहं मिन्द्रः P. |
| २. ०भिः ष्टिभ्रेतुं M. नृभिर्नेतृभिः स्तो-
तृभिः स्तुतः सन् Sy. | १४. जनन्याः सकाशात् Sy. |
| ३. पशवादीनामतिशयेन निर्वाहकः स
इन्द्रः Sy. | १५. Omitted by P., D. यावद्वलम्
Sy. |
| ४. सहायैः or साहाय्यैः is suggested
for सहायाः ॥ सामर्थ्यैः Sy. | १६. ०धि इच्छ ० P., D. |
| ५. पशवादिरूपस्य धनस्य Sy. | १७. किन्तु P. कित्त्वं M. क्रियन्तं is sug-
gested for कि तं । |
| ६. स्तोतृभ्यो विभागस्य कर्ता, दाता
भवतीत्यर्थः S. | १८. यावद्वलमधिगच्छति Sy. |
| ७. सम्भर्ता धारकश्च भवति Sy. | १९. पितुः सकाशात् Sy. |
| ८. वसुनः धनस्य Sy. | २०. जनयितुर्यस्मात् प्रजापतेः सकाशात् Sy. |
| ९. VM. ignores ह ॥ ह खलु Sy. | २१. इदं दृश्यमानं जगत् अजनयत् Sy. |
| १०. क्रियया ० M. | २२. य इन्द्रस्तस्मात् प्रजापतेः सकाशात्
Sy. |
| ११. ०वति ० P., D., M. RV. I.
113. 1C. | २३. जगतः Sy. |
| १२. Omitted by P. | २४. यावद्वलम् Sy. |
| | २५. वायुरिव तथा स इन्द्रः स्तोतृभिर्जुतः
प्रेरितो हविष्प्रदानार्थमाहूतो भवति Sy. |
| | २६. आहू ० M. प्रेरितः Sy. |

भवति । स्तनयद्भिः । मेघैः ।

क्षियन्तं त्वमक्षियन्तं कृणोतीयंति रेणुं मधवा समोहम् ।

विभञ्जनुरशनिमाँइव द्यौरुत स्तोतारं मधवा वसोँ धातु ॥ १३ ॥

क्षियन्तम् । निवसन्तमपि । अनिवसन्तम् । एकम् । करोति । उत्क्षिपति प्रेरयति च । सङ्ग्रामोत्थं रेणुम् । समूहः । शत्रूणां विभञ्जनशीलः । यथा अशनिमान् । द्यौः प्रजानां भञ्जनं करोति । सोऽयम् । स्तोतारम् । धने । दधाति ॥

अयं चक्रमिषणत्सूर्यस्य न्येतशं रीरमत्ससृमाणम् ।

आ कृष्ण इँ जुहुराणो जिघति त्वचो बुध्रे रजसो अस्य योनी ॥ १४ ॥

अयं चक्रम् ॥ एकपदोत्तरा तयैकवाक्यम् । इषिः प्रेरणकर्मा । सूर्यरथसम्बन्धि । चक्रम् ।

१. गर्जद्भिः Sy.
२. धनराहित्येन क्षीयमाणम् Sy.
३. धनेनाक्षीयमाणम् Sy.
४. एकं जनम् Sy.
५. अकिञ्चनः कश्चित् पुरुष इन्द्रं स्तुत्वा धनसमृद्धोऽभवदित्यर्थः Sy.
६. स्तोतुः सकाशात् प्रेरयति Sy.
७. पापम् Sy.
८. समूहम् Sy.
९. ०भज० D. ०भजन् जनशो० M. शत्रूणां विशेषेण भञ्जकः Sy.
१०. अशनिना युक्तः Sy.
११. द्यौः M. अन्तरिक्षमिव Sy.
१२. धनवानिन्द्रः Sy.
१३. दधाति M. अघात् निदधाति Sy.
१४. VM. ignores मधवा । and

उत ॥ उत अपि च Sy.

१५. 'प्रेतशं सूर्ये' पस्पृधानम्' (RV. I. 61. 15.) इत्यर्थं पूर्वं काचिदाख्यायिका सूचिता । अत्रापि 'अयं चक्रम्', इति पूर्वार्धे सा सूच्यते । स्वश्वनामा कश्चिद्राजा । स च पुत्रार्थं सूर्य-मुपास्ते । स च सूर्यः पुत्ररूपेण स्वयमेव तत्रोत्पन्नः सन्नेतशाख्येन महर्षिणा सार्धं युद्धं ब्रूकार । तदानीं स ऋषिर्पुष्टे जयार्थमिन्द्रं तुष्टाव । स इन्द्रस्तेन स्तूयमानः सन् स्वश्वपुत्रस्य सूर्यस्य सम्बन्धिनः सङ्ग्रामात् एनमपालय-दिति Sy.
१६. यैक० P.
१७. इषिः प्रेरणकर्मा should immediately follow इवणत् ।
१८. आयुषम् Sy.

अयं ततः । इषणत्—प्राबुहदय तेन चक्रेगैतशस्य शत्रुं हत्वा । तमेतशम् । निरीरमत्—रमया-
मास “प्रैतशं सूर्ये पस्पृषानम्” इति मन्त्रः । तम एतशः । त्वचिः संवरणकर्मा तेज उच्यते तस्य ।
मूलभूते । उदकस्य । स्थानभूते वर्तमानम् ।

असिक्न्यां यजमानो न होता ॥ १५ ॥

[असिक्न्याम्]^{ix}

गच्यन्त इन्द्रं सख्याय विप्रांश्चायन्तो वृषणं वाजयन्तः ।

जनीयन्तो जनिदामक्षितोतिमा च्यावयामोऽवृते न कोशम् ॥ १६ ॥

[गच्यन्त]^{ix} इन्द्रम् । मेधाविनः^{ix} । गां अश्वान्, अश्रं चेच्छन्तः^{ix} वयम् । आच्यावयामः^{ix}

१. इन्द्रः Sy.
२. प्रैरयत् Sy.
३. जित्वा D.
४. एतशनामानमृषिम् Sy.
५. निरीर० P. न्यरीरमत् निवारितवान् Sy. ६. ०यऽप० M.
७. RV. I. 61. 15.^c
८. एतशम् is suggested for एतशः ॥ एनमिन्द्रम् Sy.
९. त्वत् M. १०. तेजसः Sy.
११. स्थानेऽन्तरिक्षे स्थितम् Sy.
१२. The passage beginning with मन्त्रः and ending with वर्तमानम् is omitted by P.
१३. VM. ignores ससृमाणम् । आ । कृष्णः । जुहुराणः । जिघर्षति and अस्य ॥ ससृमाणं युद्धार्थं सरन्तं गच्छन्तम् । कृष्णः कृष्णवर्णो मेघः । जुहुराणः कुटिलं यथा गच्छति तथा सञ्चरन् । आजिघर्षति आसिञ्चति । शत्रूणां प्रेरिताच्चक्रादेस्त्रस्तं ररक्षे-त्यर्थः Sy.

१४. The *pratīka* is supplied by the Editor. The stanza consists of one *pāda* only. VM. does not explain the stanza. It is described by Sāyaṇa as *Ekapadā Virāṭ*. Sy's commentary is added here for facility of reference :— एकपदेयमुक् पूर्वर्चा सह दृष्टान्तत्वेन सम्बध्यते । असिक्न्यां रात्रौ यजमानो न यजमान इव होता होतारमाह्वारमग्निम् । द्वितीयार्थे प्रथमा । सोमेनासिञ्चति तद्वन्मेघ इन्द्रमासिञ्चतीत्यर्थः ।
१५. The *pratīka* is supplied by the Editor. The commentary on this stanza is omitted by P.
१६. स्तोतारो वयम् Sy.
१७. गा इच्छन्तः, अश्वानिच्छन्तः, वाजमन्नमिच्छन्तः Sy.
१८. आगमयामः Sy.

एवम् । भार्यामिच्छन्तः । जनीनां दातारम् । अक्षीणपरिरक्षणम् । यथा । कूपे ।
दृतिमुदकाहरणार्थमाच्यावयन्ति सरस्वतीतीरे कोशैरुदकमुद्धरन्ति न घटैः ।

त्राता नो बोधि ददृशान आपिरंभिव्याता मंडिता सोम्यानाम् ।

सखा पिता पितृवमः पितृणां कर्तेषु लोकमुंशते वंयोधाः ॥ १७ ॥

त्राता । रक्षकः । अस्माकं भवामीति । बुध्यस्व । आपिः । दृश्यमानः । सोमार्हा-
णाम् । अभिव्यातं कुर्वन् । सुखयंश्च तान् । सखा त्वम् केपाञ्चित् । पितृवमश्च, पितृणाम्,
अतिशयेन पाता=पितेत्यर्थः । कर्ता च । इमम् । लोकम् । कामयमानाय । अन्नस्य दाता
चेति ।

- | | |
|--|---|
| १. जायाश्चेच्छन्तः Sy. | ११. भव Sy. |
| २. जायाप्रदम् Sy. | १२. आपि P., D., M. आप्तः Sy. |
| ३. अक्षीणं M. अक्षीणरक्षम् । सर्वदा
रक्षाकरमित्यर्थः । एवम्भूतम् Sy. | १३. सर्वं पालकत्वेन पश्यंस्त्वम् Sy. |
| ४. तत्र दृष्टान्तः Sy. | १४. सोमार्हाणां यजमानादीनाम् Sy. |
| ५. अत इति कूपनाम Ngh. ३. २३. | १५. किञ्च अभिदृष्टा Sy. |
| ६. जलोद्धरणपात्रमिव, पुरुषा जलोद्धरण-
पात्रं जलेन पूरयितुं कूपे यथा आच्या-
वयन्ति तथा वयमाच्यावयाम इत्यर्थः
Sy. | १६. सुखयिता Sy. |
| ७. नि M., D. न seems to be
unnecessary. | १७. ता D. ०यश्चेतान् M. |
| ८. VM. ignores सख्याय and वृष-
णम् ॥ सख्याय इन्द्रसम्बन्धिने सखि-
त्वाय । वृषणं कामानां वर्षितारम् Sy. | १८. प्रजापतिना समानख्यातिः Sy. |
| ९. हे इन्द्र ! Sy. | १९. ०तमं च M. |
| १०. The passage beginning with
त्राता and ending with भवामीति
is omitted by P. | २०. पालकानां मध्ये Sy. |
| | २१. पालकः । केवलं पालको न किन्तु . . .
अतिशयेन पालकः Sy. |
| | २२. पितृवेत्य० M. |
| | २३. पितृणां लब्धा च त्वम् Sy. |
| | २४. स्वर्गादिलोकम् Sy. |
| | २५. ०मान P. स्तोत्रे Sy. |
| | २६. वय इत्यन्ननामैतत् । अन्नप्रदो भव
Sy. |
| | २७. VM. ignores उ । |

सखीयताम्विता बोधि सखां गृणान इन्द्र स्तुवते वयो धाः ।

व्यं ह्या ते चकृमा सवाधं आभिः शमीभिर्महयन्त इन्द्र ॥ १८ ॥

सखीयताम् । सखित्वमिच्छताम् । रक्षकः । सखा भवामीति । बुध्यस्व । तथा
स्तूयमानस्त्वम् । इन्द्र ! स्तुवते । वेहि । अन्नम् । वयम् । हि । तुभ्यम् । एभिः । कर्मभिः ।
आचक्रुम् । पूजां कुर्वन्तः । वाधसहिताः ।

स्तुत इन्द्रो मघवा यद्ध वृत्रा भूरीण्येको अप्रतीनि हन्ति ।

अस्य प्रियो जरिता यस्य शर्मन्किर्दिवा वारयन्ते न मतीः ॥ १९ ॥

स्तुतः । स्तुतः । इन्द्रः । धनवान् । यस्मात् । शत्रून् । बहून् । एक एव । अप्रति-
गतान् । हन्ति । तस्मादस्य । प्रियः । स्तोता । यस्येन्द्रस्य । प्रियो स्तोत्रे क्रियमाणे स्तोतारम् ।

१. सखित्वमिच्छतामस्माकम् Sy.
२. रक्षिता Sy.
३. सखा भव Sy.
४. बुध्यन्त्व (स्व) M. भव Sy.
५. हे इन्द्र ! त्वम् Sy.
६. स्तुतिं कुर्वन्ते मह्यम् Sy.
७. अघाः वेहि Sy.
८. खलु Sy.
९. त्वाम् Sy.
१०. किं कुर्वन्तः ? आभिः प्रत्यक्षेणोप-
लभ्यमानैः Sy.
११. स्तुतिरूपैः कर्मभिः Sy.
१२. आह्वयामः Sy.
१३. त्वां पूजयन्तः Sy.
१४. वाध्वा सतिहित M. वाधासहिताः
Sy.
१५. VM. ignores इन्द्र ।

१६. इन्द्रस्य वृत्रघ्नः पुरोडाशस्य 'स्तुत
इन्द्रः' इति याज्या । सूत्रितञ्च—
'स्तुत इन्द्रो मघवा यद्ध वृत्रेवा वस्व
इन्द्रः सत्यः सच्चाद्' (ASS. ३. ८.)
इति Sy.
१७. अस्माभिः स्तुतो भवति तदा Sy.
१८. यदा Sy.
१९. Omitted by D. बहूनि Sy.
२०. एव एक P. असहाय एव Sy.
२१. अप्रतिगमनानि । अभिगमनयुक्तानो-
त्पर्यः Sy.
२२. हिनस्ति Sy.
२३. इन्द्रस्य Sy.
२४. प्रियो भवति Sy.
२५. ०य P., D.
२६. शर्मणि आश्रये वर्तमानं स्तोतारम्
Sy.

देवाश्च । मनुष्याश्च । न । वारयन्तेऽपि तर्हि शृण्वन्ति ।

एवा न इन्द्रो मघवा विरप्शी करत्सत्या चर्षणीधृदन्वा ।

त्वं राजा जनुषां धेह्यस्मे अधि श्रवो माहिनं यज्जरित्रे ॥ २० ॥

एवा नः । एवम् । अस्मान् । इन्द्रः । धनवान् । महान् । करोतु । सत्यान् ।
मनुष्याणां धर्ता । शत्रुभिरप्रत्यृतः । त्वम् । राजा । जातानाम् । अस्मासु । अधिदेहि ।
श्रवः = शत्रुं धनं च । यत् । जरित्रे । प्रयच्छसि तदिति ।

नू धृत इन्द्र नू गृणान इषं जरित्रे नद्यो न पीपेः ।

अकारि ते हरिवो ब्रह्म नव्यं धिया स्याम रथ्यः सदासाः ॥ २१ ॥

[नू धृत]

- | | |
|--|--|
| १. चार० P. निवारणं न कुर्वन्ति Sy. | १२. अधिदेहि M. अधिकत्वेन देहि Sy. |
| २. VM. ignores ह and नकिः ॥ ह
खलु । नकिः न Sy. | १३. यशः Sy. |
| ३. आग्निमारुतशस्त्रे 'एवा न इन्द्रः' इति
परिधानीया । सूत्रितञ्च—'एवा न
इन्द्रो मघवा विरप्शीति परिदध्यात्'
(ASS. ५. २०.) इति Sy. | १४. स्तोत्रे देयं तद्यशः Sy. |
| ४. अस्माभिः स्तुतः सन् Sy. | १५. 'एवा न इन्द्रो मघवा विरप्शीत्युत्तमया
परिदधातीयं वा इन्द्रो मघवा विरप्शी'
(AB. ३. ३८.) इत्यादि ब्राह्मणम् Sy. |
| ५. अस्माकम् Sy. | १६. VM. ignores माहिनम् ॥ माहिनं
महिम्नोपेतम् Sy. |
| ६. बहुविधशब्दान् Sy. | Ms. D. puts the figure ॥१७॥
here to indicate the end of
seventeenth hymn. No such
number is given in P.
and M. |
| ७. सत्यं P., D. सत्यरूपाण्यभिमतानि
फलानि Sy. | १७. The <i>pratīka</i> is supplied by
the Editor. This stanza has
already been explained. See
RV. IV. 16. 21. |
| ८. सर्वासां प्रजानां धारयिता Sy. | |
| ९. प्र० M. केनापि प्रतिकूलेन न प्राप्त-
इत्यर्थः Sy. | |
| १०. प्रभुः Sy. | |
| ११. जन्मवतां सर्वेषाम् Sy. | |

IV.18.

अयं पन्था अनुवित्तः पुराणो यतो देवा उदजायन्त विश्वे ।

अतश्चिदा जनिपीष्ट प्रवृद्धो मा मातरंमुया पत्तवे कः ॥ १ ॥

अयम्—

१. 'अयं पन्थाः' इति त्रयोदशचर्मण्डलं सूक्तं
 ऋष्टुभम् । अत्रानुक्रमणिका—'अयं पन्थाः'
 सप्तोना संवाद इन्द्रादिति वामदेवानाम्
 (KSA. 21. 18. p. 17.) इति ।
 'यस्य वाक्यं स ऋषिः, या तेनोच्यते सा
 देवता' (KSA. 2. 4. 5. p. 1.)
 इति परिभाषितत्वाद् ऋषिदेवते तत्र
 तत्र ज्ञातव्ये । अस्मिन् सूक्ते इन्द्रादिति
 वामदेवसंवादरूपिणी काचिदाख्यायिका
 श्लोकरूपेण सूच्यते—
 गर्भस्थो ज्ञानसम्पन्नो
 वामदेवो महामुनिः ।
 मतिं चक्रे न जायेयं
 योनिदेशान्तु मातृतः ॥१॥
 किन्तु पादवर्षादितश्चेति
 ज्ञात्वा नु जननी त्विदम् ।
 दध्यौ शान्त्यै शर्चां देवी—
 मर्दिति त्विन्द्रमातरम् ॥२॥
 अदितिस्त्विन्द्रसहिता
 गर्भिणीमभ्यगाहने ।
 अदितिन्द्रवामदेवाः
 संवादमथ चक्रिरे ॥३॥
 संवाद इति सूत्रेण
 कथा संवात्र सूच्यते ।
 नोक्तो वक्तृविशेषोऽत्र
 ह्युपदेशेष्वनुक्तितः ।
 अर्थतस्त्ववगन्तव्यो

वक्तृभेद इति स्थितिः ॥४॥
 इन्द्रोऽदितिर्ऋषिश्चास्मि-
 न्मिवः सूक्ते समूचिरे ।
 गर्भे शयानं सुचिरं
 मातुर्गर्भादिनिर्गतम् ॥५॥
 वामदेवं प्रति ब्रूत
 आद्ययर्चा शतक्रतुः ।
 द्वितीयादिभिरर्धचं-
 ऋविरत्राह पञ्चभिः ॥६॥
 'नही न्वस्येति सप्त स्यु-
 र्धर्चा अदितेर्वचः ।
 'ममच्चन त्वा युवति-
 रित्युचः पञ्च वै मुनेः ॥७॥
 दौर्गत्यशान्तिमत्राह
 वामदेवस्तथान्प्रया ।
 एवमर्थाद्वक्तृभेद
 इति बह्वृचशासनम् ॥८॥
 अर्थो विवेकस्पष्टत्वा-
 दुपदेशेषु नेरितः ।
 ऋषिदेवतसिद्धयर्थं
 विवेकादर्थ ईरितः ॥९॥
 VD. 4. 18. p. 110. इति Sy.
 These *Slokas* of the *anu-
 kramaṇiBhāṣya* are quoted
 on RV. IV. 18. 13. by Dyā-
 dviveda also with slight
 variation.

इन्द्रादिति वामदेवानां सम्वादस्तत्र दीर्घकालं वामदेवो गर्भे शिष्ये तत इन्द्र आह,
अयमिति—अयम् । योनिमार्गः । सर्वेरेव जायमानैरनुक्रमेण लब्धः । पुराणः । यतः पथः ।
देवा अपि । उदजायन्त । सर्वे । वामदेवश्चास्मात् । एव । मार्गात् । आजनिनुमहंति । गर्भे
एव प्रवृद्धशिराः । मां । मातरम् । अमुम्, द्वितीयायाः शादेशः । पतितुम् । कार्षीदिति परो-
क्षेण वामदेवमाहेति ।

नाहमतो निरया दुर्गहैतत्तिरश्चता पार्श्वान्निर्गमाणि ।
बृहन्नि मे अकृता कर्त्वाणि युध्यै त्वेन सं त्वेन पृच्छ्यै ॥ २ ॥

नाहम् । गर्भे शयानस्य वामदेवस्य बुद्धिप्रकारं स्वयमेवाहं । न । अहम् । अस्माद्योनि-
मार्गात् । निगच्छामि । दुःखेन गार्हितव्यं हि । एतत् योन्याख्यं स्थानं सङ्कटम् । तस्मात्
तिरस्चीनात् । पार्श्वान् । अहं निगच्छामि, तिर्यक्शब्दात् 'अपावाने चाहीयहोः' इति तसिः,

- | | |
|---|--|
| १. ०र्भो P. | १४. अभून् M. |
| २. प्रत्यक्षेणोपलभ्यमानः Sy. | १५. ०तीयाच्छ्रोदेशं M. यादेशः is sug-
gested for शादेशः । |
| ३. योनिनिर्गमनरूपो मार्गः Sy. | १६. पतनाय, मरणायेत्यर्थः Sy. |
| ४. श्रानुपूर्व्येण Sy. | १७. करोतु Sy. |
| ५. अनादिः Sy. | १८. वामदेव एवमुक्तवन्तमिन्द्रं प्रत्याह
Sy. |
| ६. यस्माद्योनिमार्गात् Sy. | १९. निरयाणि Sy. |
| ७. उदाजयतपि P. उदयजायन्त M. उत्क-
र्षेणोत्पन्ना भवन्ति । तस्माद्योनिमार्गा-
न्मनुष्या उत्पन्ना भवन्तीति किमु वक्त-
व्यम् Sy. | २०. दुःखेन गामित० P. दुर्ग्रहम् । दुःखेन
प्राह्यम्, न प्राप्यं भवतीत्यर्थः
Sy. |
| ८. योनिमार्गात् Sy. | २१. योनिनिर्गमनरूपं वर्त्म Sy. |
| ९. समन्ताज्जायताम् Sy. | २२. योनिदेशादनिर्गतोऽहं पार्श्वं भित्त्वा
निगच्छानीत्यर्थः । अन्यैरकृतमिदमेव न
केवलं मया क्रियते किन्त्वन्यैरकृतानि
Sy. |
| १०. भर्ग P. | २३. ०हिय० P. Pa. 5. 4. 45. |
| ११. ०द्धं शिराः P. ०द्धशिरः M. गर्भे प्रक-
र्षेण वृद्धिं गतो वामदेवः Sy. | |
| १२. मामा M. | |
| १३. मातम् P. | |

ततो विभक्तेः सादेशः । बहूनि । मे जातस्य । अकृतानि जन्मान्तरे । अस्मिन् जन्मनि कर्तव्यानि कार्याणि । केनचिद्राक्षसवर्गेण । युद्धं करवाणि । सम्पृच्छे च । केनचित् ब्रह्मविद्यामिति ।

परायतीं मातरमन्वचष्ट न नानु गान्यनु नू गमानि ।

त्वष्टुर्गृहे अपिबत्सोमिन्द्रः शतधन्यं चम्बोः सुतस्य ॥ ३ ॥

परायतीम् । ममानिर्गमनेन मातरम् । परागच्छतीं त्रियमाणाम् । इन्द्रः । अनु-
ब्रवीति । ततोऽहं न । न । अनुगच्छामि । अपि तर्हि क्षिप्रमेव । अनुगमानि = अघोमाग्रेण
गच्छामि । यथा वामदेवो गर्भे चिरं शिश्ये तथेन्द्रश्चादित्या उदरे तत् किं समृद्धमुतासमृद्धमिति
सन्दिहान आह त्वष्टुरित्यर्धचंयोरनन्तर्योरेको वाक्यार्थः, त्वष्टुः । गृहे । सोमम् । अनेक-
धनकीतम् । तं प्रसह्य अपिबत् । अधिषवणफलकयोः । सुतं छन्दोजुविधानार्थं विभक्तिव्यत्ययः,
तच्चैतदस्य व्युद्धं कर्म ।

१. ग्लादे० M. डादेशः is suggested for सादेशः ॥ The passage तिर्यक्शब्दात्...सादेशः should immediately follow तिरश्चीनात् and precede पादवात् ।

२. कर्माणि Sy. ३. जनि M.

४. कर्तव्यानि सन्ति Sy.

५. एकेन सपत्नेन विवदमानेन सह Sy.

६. संवृच्छेव M. ०च्छे P. सम्यक् पृच्छानि Sy.

७. एकेन बुभुत्सुना Sy.

८. ०यति P.

९. मयि गर्भस्थिते सतीन्द्रो मवीयाम् Sy.

१०. ०न्ती P. परेतां त्रियमाणाम् Sy.

११. ०न्द्रेण० P., D. अन्वब्रवीत् Sy.

१२. ना P. एवमपीदानीं गर्भे स्थितोऽहं पुराणं पन्थानं न Sy.

१३. अनुगच्छानीति Sy.

१४. नुगमनानि P. अनुगमनानि M. अनु-
गच्छान्येव Sy.

१५. ०भेण P., D.

१६. ०मृता० P.

१७. ह P. वामदेवः स्वकीयमकृत्यकारित्वं परिहृत्येन्द्रस्याकृत्यकारित्वमुत्तरार्धचैनं प्रतिपादयति Sy.

१८. ०चंयोरेको M.

१९. त्वष्टुः सम्बन्धिनि गृहेऽनुपहृतः सन् Sy.

२०. बहुधनेन क्रीतम् Sy.

२१. तत् M.

२२. बलात्कारेण सोमस्य पानं कृतवान् । अयमर्थस्तंतिरीयैः 'त्वष्टा हतपुत्रो वीन्द्रं सोममाहरत्' (TS. 2.4. 12. 1.) इत्यनुवाके महता प्रबन्धेन प्रपञ्चितः Sy.

२३. ०णं फ० D. ०यो P. सोमाभिषव-
फलकयोः Sy.

२४. सुघन् P. सुतस्य सोमं सुतवतोऽभि-
पुतवतः Sy. Sy. construes सुत-
स्य with त्वष्टुः ।

२५. द्यूद्धं P.

किं स ऋध्रकृणवद्यं सहस्रं मासो जभारं शरदंश्च पूर्वीः ।
नही न्वंस्य प्रतिमानमस्त्यन्तजतिषूत ये जनित्वाः ॥ ४ ॥

[किं सः ।] अथ किम् । स इन्द्रः । ऋध्रं कर्म । कृतवान् । यमेनम् । अनेकान् । मासान् । बह्वीः । च । शरदः । मातोदरे बभारंति । अथेन्द्रमातादितिराह नहीति—नहि । अस्ति । इन्द्रस्य । प्रतिमानं सदृशम् । जातेषु । अन्तः । अपिच । ये । जनिष्यमाणास्तेषु च तत्कथमित्याह ।

अवद्यमिव मन्यमाना गुहाकरिन्द्रं माता वीर्येणा न्यृष्टम् ।
अथोदंस्थात्स्वयमत्कं वसान् आ रोदंसी अपृष्णाज्जायमानः ॥ ५ ॥

अवद्यमिव । गर्हामिव । इन्द्रम् । मन्यमाना । गुहायाम् । कृतवती । माता । वीर्येण । न्यृष्टं यथा हृद ऊमिभिन्यृष्टो भवत्येवमिन्द्रो वीर्येण न्यृष्टः सोऽयं सर्वान् हिंस्यादिति

- | | |
|---|---|
| <p>१. The <i>pratika</i> is supplied by the Editor.</p> <p>२. यत्किमपि । सर्वमपीत्यर्थः Sy.</p> <p>३. इन्द्रं M.</p> <p>४. विरुद्धं कर्म Sy.</p> <p>५. अकरोत् Sy.</p> <p>६. इन्द्रम् Sy.</p> <p>७. बहून् Sy.</p> <p>८. यमेनमनेका स्मा सात् P.</p> <p>९. संवत्सरांश्च Sy.</p> <p>१०. मासोद० P.
अदितिः Sy.</p> <p>११. जभार—विभर्तेरिव रूपम् । गर्भे स्थित इन्द्रो बहुषु संवत्सरेष्वदिति क्लेशितवानित्यर्थः Sy.</p> <p>१२. इन्द्रस्याक्षेपमसहमानाऽदितिःरिन्द्रमाताप्येनं प्रति ब्रूते । हे वामदेव ! Sy.</p> <p>१३. न विद्यते खलु Sy.</p> <p>१४. उपमानम् Sy.</p> <p>१५. M. adds भूतेषु after जातेषु ॥</p> | <p>उत्पन्नेषु देवादिवु Sy.</p> <p>१६. मध्ये Sy.</p> <p>१७. अवि M.</p> <p>१८. देवादयः Sy.</p> <p>१९. जनयितव्या जनयिष्यमाणास्तेषु मध्येऽस्येन्द्रस्य प्रतिमानं नास्ति Sy.</p> <p>२०. VM. ignores नु ॥ नु इति पादपुरणार्थः Sy.</p> <p>२१. ०मिति P., D.</p> <p>२२. गह्व० P.
गर्हामिव Sy.</p> <p>२३. जानती Sy.</p> <p>२४. गुहायां गह्वररूपे सूतिकागृहे जातम् Sy.</p> <p>२५. अकरोत् Sy.</p> <p>२६. इन्द्रजनन्यदितिः Sy.</p> <p>२७. सामर्थ्येन Sy.</p> <p>२८. न्य० M.
नितरां प्राप्तम् Sy.</p> <p>२९. ०दमू० P., D.</p> |
|---|---|

गुहायां करणम् । अथायम् । उदस्मात् । स्वयमेव । तेजोरूपम् । आच्छादयन् । आपूरयच्च ।
छावापृथिवी तेजसा । जायमानः ।

एता अर्षन्त्यललाभ्वन्तीर्ऋतावरीरिव संक्रोशमानाः ।

एता वि पृच्छ किमिदं भनन्ति कमापो अद्रिं परिधिं रुंजन्ति ॥ ६ ॥

एताः । एता आपः । समुद्रं प्रति गच्छन्ति । अललाशब्दं कुर्वन्त्यः । धेनव इव ।
सह शब्दायमानाः । वामदेव ! त्वमेताः । विपृच्छ । किमेतामु प्रष्टव्यमिति चेत् ? किम् ।
इम् । आपः । शब्दायन्ते, भनिः शब्दकर्मा, भयादिन्द्रस्य शब्दायन्त इत्यभिप्रायः ।
कं च । मेघम् । अपां निवारकम् । आत्मनो निर्गमनार्थं भजन्तीति स चेन्द्रहतो वृत्र
इति ।

१. अनन्तरम् Sy.

२. उदस्मात् M.

उत्कर्षेणातिष्ठत् Sy.

३. आच्छादकः सन् दधान इत्यर्थः Sy.

४. समन्तात् पूरयामास Sy.

५. किञ्च छावापृथिव्यौ Sy.

६. ०ना P.

उत्पद्यमान इन्द्रः Sy.

७. नद्यः Sy.

८. अललाशब्दं M. अललेत्येवंरूपं शब्दं
कुर्वन्त्यः Sy.

९. उदकवत्य एव Sy.

१०. Omitted by P.

११. ०नो P., D. इन्द्रमहत्त्वप्रतिपादकोद्भू-
तेन हर्षेण बहुविधं शब्दायमानाः सत्यः
Sy.

१२. नदीः Sy.

१३. विच्छेद P. विशेषेण पृष्टवान् भव ।

एवं सम्पृच्छ । विचारिते सत्येच्छब्दा-
यमानमिन्द्रमाहात्म्यस्यैव वचनं भव-
तीत्यर्थः Sy.

१४. इवम् is suggested for इम् ॥

एवम्भूता नद्यः इवं किम् Sy.

१५. उदकानि Sy.

१६. श्रोत्रग्राह्यं शब्दायमानं किं वदन्तीम-
मर्थं हे ऋषे ! त्वम् Sy.

१७. भनः M.

१८. भवादि० P.

१९. ०यम् M.

२०. किं M.

२१. ०रयामा० P. आवरकम् Sy.

२२. भञ्जन्ति । आपः कमापि मेघं न
भञ्जन्ति कित्त्वन्द्रो मम गुत्र एवो-
दकावरकं मेघं भङ्क्त्वापः प्रवर्तयती-
त्यर्थः Sy.

२३. वृत्रमिति M.

किमु खिदस्मै निविदो भन्तेन्द्रस्यावृद्यं दिधिषन्तु आपः ।

ममैतान्पुत्रो महता वृधेन वृत्रं जघन्वाँ असृजद्वि सिन्धून् ॥ ७ ॥

किमु । निविदिति वाङ्नाम लौकिकानां वाचः । किमवद्यम् । इन्द्राय । वदन्ति ।
यच्चास्य । अवद्यं वृत्रवधादि तदपि । धारयन्ति । आपः, तथा च श्लोकः

‘पाप्मानमिन्द्रस्य मही जलं च ।

वृक्षाश्च कामं जगृहः स्त्रियश्च ॥ इति ॥’

मम । एतान् । पुत्रः । वृत्रम् । महता । वृधेण । हत्वा । व्यसृजत । सिन्धूनि ।

अथ सूक्तशेषेण वामदेव इन्द्रं स्तोति—

ममच्चन त्वा युवतिः परासु ममच्चन त्वा कृषवा जगारं ।

ममच्चिदापः शिशवे ममृद्ध्युर्ममच्चिदिन्द्रः सहसोदतिष्ठत् ॥ ८ ॥

ममदिति । मादयन्ती । त्वाम् । युवतिरदितिः । स्वोदरात् परास्तुवती । तथा गर्भात्

१. यदेन्द्रो वृत्रासुरं हतवान् तदा शाश्वतीं
ब्रह्महत्यां प्राप्तवानिति वामदेवस्या-
भिप्रायमुश्रीपादितिराह Sy.

२. निविनिति P., D. मरुत्वतीयशस्त्रे प्र-
युज्यमानानि ‘मरुत्स्तोत्रो मरुद्गणः’
इत्यादीनीन्द्रस्तुतिप्रतिपादकानि कानि-
चित् पदानि निविच्छब्देनोच्यन्ते ता
निविदः Sy. निविदिति वाङ्नाम
Ngh. I. II.

३. ब्रह्महत्यारूपं पापम् Sy.

४. इमं वृत्रवधनिमित्तं ब्रह्महत्यारूपं पापं
प्राप्नुवन्तमिन्द्रम् Sy.

५. भगन्ति । किं वदन्तीति चेत् ? तर्हीन्द्रं
पापरहितं मत्वा निविदः स्तुवन्ति ।
कथमिन्द्रस्य पापरहितत्वम् ? उच्यते
Sy.

६. इन्द्रस्य Sy.

७. आपः फेनरूपेण Sy.

८. The quotation is untraced.

९. मदीयः Sy.

१०. सिन्धूनुदकानि Sy.

११. इन्द्रः Sy.

१२. प्रभूतेन Sy.

१३. वध इति वृत्रनामैतत् Ngh.2.20.

१४. हतवान् Sy.

१५. विशेषेण स्वैरत्वेन सतुं सृष्टवान् ।
इन्द्रेणोत्सुष्टा आपस्तस्य पापं जगृह-
रित्यर्थः Sy.

१६. उदकानि Sy.

१७. VM. ignores उ । and स्वित् ।

१८. इन्द्रः M. सूक्तशेषेण ऋषिरिन्द्रं स्तोति
हे इन्द्र ! Sy.

१९. माद्यन्त्येव । प्रमत्तैवेत्यर्थः Sy.

२०. ंन्तीत्स्वां P. त्वं P., D.

२१. अदिति P. त्वदीया मातादितिः Sy.

२२. परात् परास्त० P. पराचिक्षेप Sy.

परास्तं माद्यन्ती । एव । कुपतिनिष्कर्षकर्म निष्कृष्टोदरी । जगार । तथा माद्यन्त्यः । एव ।
 आपश्च । जाताय शिशवे । स्नापनवेलायां सुखमुत्पादयाञ्चक्रुः । अथ परोक्षः—माद्यन् । एव ।
 इन्द्रः तदानीमेव । बलेन । उदतिष्ठदिति ।

ममञ्चन ते मधवन्व्यंसो निविविध्वाँ अप हनू जधानं ।

अघा निविद्ध उत्तरो बभूवाञ्छिरो दासस्य सं पिणग्वधेन ॥ ९ ॥

ममत् । माद्यन् । एव । तव । इन्द्र ! व्यंसामुरः । नितरां विध्यन् । हनू । अपजधानं ।
 अथ । व्यंसेन न्यङ् विद्धः सन् । स्वबलेन व्यंसस्योत्तरः । भवन् । तस्यामुरस्य । शिरस्त्वम् ।
 वज्रेण । सं पिणक्—चूर्णीकृतवानिति ।

गृष्टिः संसूव स्थविरं तवागामनाधृष्यं वृषभं तुम्रिन्द्रम् ।

अरीळहं वत्सं चरथाय माता स्वयं गातुं तन्वं इच्छमानम् ॥ १० ॥

गृष्टिः । 'यज्ञो दक्षिणामभ्यध्यायत् तां समभवत् तदिन्द्रोऽयाचत् सोऽमन्यत यो वा इतो

- | | |
|---|--|
| १. परान्तं M. | १३. त्ववीये Sy. |
| २. प्रमत्तवेत्यर्थः Sy. | १४. माद्यन्नेन्द्र तमेव इ P. हे धनवन् !
इन्द्र ! Sy. |
| ३. निष्कृ० D. किञ्च कुषवानाम्नी काचि-
द्राक्षती सा Sy. ४. गिरति स्म Sy. | १५. व्यंसो नाम राक्षसः Sy. |
| ५. हे इन्द्र ! प्रमाद्यन्त्यः Sy. | १६. प्रविध्यन् Sy. |
| ६. जाताय तुभ्यम् Sy. | १७. मुखपादवै Sy. |
| ७. सुखयाञ्चक्रुः Sy. | १८. अपहतवान् Sy. |
| ८. The passage beginning with
गर्भत् and ending with माद्यन्
is omitted by P. | १९. अनन्तरं हे इन्द्र ! Sy. |
| ९. वेन्द्र वेन्द्रः P. | २०. विद्धः सन् is omitted by M.
राक्षसेन ताडितस्त्वम् Sy. |
| १०. स्वेन वीषेण Sy. | २१. उत्तरः व्यंसादधिकबलः Sy. |
| ११. सूतिकागृहाद्राक्षतीं बाधमानः सधृत्कर्षेण
तस्यौ Sy. | २२. भरन् M. भूतः सन् Sy. |
| १२. प्रमाद्यन्नेव Sy. | २३. क्षीणस्य व्यंसस्य Sy. |
| | २४. स विणक् M. पिष्टवानसि Sy. |
| | २५. यज्ञ P. २६. ता M. |

जनिष्यते स इदं भविष्यतीति तां प्राविशत् तस्या इन्द्र एवाजायत सोऽमन्यत यो वै मर्दितोऽपरो
जनिष्यते स इदं भविष्यतीति तस्या इन्द्रोऽनुमुष्य योनिमाच्छिनत् सासुत । वशाभवत् इति
ब्राह्मणम् ॥ सकृत्प्रसूता गौर्गुण्डिरित्युच्यते सा । सूतवती । पुरातनम् । वृद्धानामभिगन्तारम् ।
अनाधृष्यम्, सः । वृषभम् । शत्रूणां प्रेरकम् । इन्द्रम् । सोऽयं जातस्तदावीमेव गतस्तस्मा-
न्मातुः जिह्वया लाडः । वत्स उच्यते । स्वैरमयं सञ्चरत्विति । स्वयमेव परानपेक्षम् ।
आत्मनः शरीराय । गमनम् । इच्छमानम् ।

उत माता महिषमन्वचेनदमी त्वां जहति पुत्र देवाः ।

अथात्रवीद् वृत्रमिन्द्रो हनिष्यन्तसखे विष्णो वितुरं वि क्रमस्व ॥ ११ ॥

उत माता । अपि च । माता । महान्तं पुत्रमभिलषितम् । अन्वकामयत । अमी ।
देवाः । हे पुत्र ! वृत्रेण पीडयमानाः । त्वाम् । परित्यजन्ति, प्रतिमनिच्छन्तेस्तस्माद् वृत्रं

१. वितो० D.

२. The passage beginning with
तां प्राविशत् and ending with
भविष्यतीति is omitted by P.

३. इन्द्रः is omitted by M.

४. TS. 6. 1. 3. 6.

५. काचिद् गौः Sy.

६. सुषुवे Sy.

७. वयसा प्रवृद्धम् Sy.

८. प्रवृद्धबलम् Sy.

९. शत्रुभिरनभिभाव्यम् Sy.

१०. सेचनसमर्थम् Sy.

११. गतः is omitted by M.

१२. लोडो P. शत्रुभिरनभिभूतम् Sy.

१३. भत्स P., D. वत्सं यथा Sy.

१४. स्वेच्छया सञ्चरणायेन्द्रं सुषुवे Sy.

१५. अन्यनिरपेक्षगमनम् Sy.

१६. स्वशरीराय Sy.

१७. इच्छन्तम् is suggested for इच्छ-
मानम् ।

१८. VM. ignores माता ॥ इन्द्रजनन्य-
दितिः Sy.

१९. इत्युक्तवतीन्द्रस्य माता अदितिरिन्द्रम्
Sy. माता देवमाता BB.

२०. महिष इति महन्नामैतत् (Ngh. 3.
3.) Sy. महनीयं महान्तं वा पुत्रम् BB.

२१. अयाचत Sy. अनुक्रमेणोद्दीप्तवती । ज्ञा-
पितवतीत्यर्थः । माता विज्ञापितवती स्वयं
च ज्ञातवानित्यर्थः । वेनतिः कान्ति-
कर्मा BB. २२. बल्लघादयः Sy.

२३. हे मदीयपुत्र ! इन्द्र ! Sy. अथ माता
पुत्रमब्रवीद् हे पुत्र ! BB.

२४. त्यजन्ति Sy. त्यजन्ति त्वया तूष्णी-
मास्यत इति BB.

जहीति । अथ । अन्नवीत् । इन्द्रः । वृत्रम् । हनिष्यन् । हे सखे ! विष्णो ! अत्यन्तम् ।
विक्रमस्वाह वृत्रं हनिष्यामि मम सहायो भवेति ।

कस्ते मातरं विधवामचक्रच्छुं कस्त्वामजिधांसुचरन्तम् ।

कस्ते देवो अधि मादीक आसीद्यत्प्राक्षिणाः पितरं पाद्गृहं ॥ १२ ॥

कस्ते । जातः सन्निद्रो दक्षिणाया गोर्षोनिमनुमृश्याच्छिनत् । यज्ञं च पितरम् । क्रोधात्
पादेषु गृहीत्वा परिभ्रमय्य देशान्तरे प्राक्षिणात् तत्रेदमाह कस्त इति । हे इन्द्र ! कः । त्वामृते ।
स्वमातरम् । विधवाम् । करोति । यश्च भवतो भ्रमोऽयं यो वा इतो जनिष्यते स मां शयानम् ।
चरन्तं वा हनिष्यति सर्वस्य च स्वामी भविष्यतीति तत्राह शयुमिति एवंविधबलम् । कः । त्वाम् ।
हन्तुमिच्छति । को वा । देवोऽन्यः । सुखयितृवर्गः । अभिभवति जगत्सुखयतीत्यर्थः ।

१. अनन्तरम् Sy., BB.

२. विष्णुमुवाच Sy. विदितार्थोऽभिमुखो
भूत्वा वृत्रं हनिष्यन्निद्रो विष्णुमन्नवीत् ।
एवं विदितार्थं वा विष्णुमिन्द्रोऽन्नवीत्
BB.

३. हन्तुमिच्छन् Sy.

४. मित्रभूत ! हरे ! त्वम् Sy. किम-
न्नवीत् ? हे सखे ! विष्णो ! BB.

५. हे व्यापनशील ! Sy.

६. अतिपराक्रमी भव इति Sy. विक्रान्त-
तरं विक्रमस्व । जहि शीघ्रं शत्रुमिति
BB.

७. Omitted by P., M. तौ वाऽस्म-
दभिमतं साधयतमिति । एवं शत्रुमारण-
व्यापनप्रधानमिदं युगलमभिचरतोऽभि-
चर्यमाणस्य वा युक्तमिति लक्ष्यते BB.

This stanza=TS. 3. 2. 11. 3.

८. मनुष्यमृश्याच्छिनत् P. ०शयि० M.

९. पितुः सकाशात् जनिष्यमाणाद् भीतस्त्वं
त्वदीयं पितरम् Sy.

१०. प्राहिणोत् M. प्रकर्षेणावधीः । तस्मात्
कारणात् Sy.

११. देवः Sy.

१२. स्वकीयजननीम् Sy.

१३. पितृवधेन पितरहिताम् Sy.

१४. अकरोत् Sy.

१५. जाप्रतम् Sy.

१६. त्वत्तोऽन्यः Sy.

१७. छन्द्वि M. हन्तुमिच्छत् Sy.

१८. ०न्य P.

१९. प्रजानां सुखकरणे Sy.

२०. वर्गो भवति P., D. अधिक आसीत् Sy.

२१. अयमर्थः 'ऋक्सामे वै देवेभ्यः' (TS.

6. 1. 3. 6.) इत्यनुवाके 'यज्ञो दक्षिणा-
मभ्यध्यायत्' इत्यादिब्राह्मणेन तैत्ति-
रीयकैर्बहुधा प्रपञ्चितः Sy.

अवर्त्या शुन आन्त्राणि पेचे न देवेषु विविदे मर्दितारम् ।

अपश्यं जायाममर्हीयमानामधा मे श्येनो मध्वा जंभार ॥ १३ ॥

अवर्त्या । वृत्त्यभावात् । शुनः । आन्त्राणि । पेचे भक्षणार्थम् । नच । देवेषु । अहं
लब्धवानस्मि । सुखयितारम् । दृष्टवाञ्छाम् । जायाम् । अन्नाभावादपूज्यमानाम् । अर्थे-
न्द्रचोदितः कश्चित् । श्येनः । मह्यम् । मधु । आजभार ।

व्याख्यत् पञ्चममध्यायं तृतीयस्याष्टकस्य सः ।

यज्ञनारायणकुले यस्य मातुः समुद्भवः ॥

इति तृतीयाष्टके पञ्चमोऽध्यायः ॥

१. अनया वामदेवः स्वकीयं दारिद्र्यं सूच-
यन्निरस्योत्कर्षमाह । वामदेवोऽहम् Sy.
तथा बृहद्देवता (BD. 4. 130., 131.
126.)
अञ्जसा न जनिष्येऽहं बुवाणं गर्भमेव तु
॥१३०॥
अन्वशादितिः पुत्रमिन्द्रमात्महितंविणी ।
देवेषिपितृपूजार्थं य आन्त्राण्यपचच्छुनः ।
यस्य वै श्येनरूपेण ह्याहरद् वृत्रहा मधु
॥१२६॥
इति वामदेवस्त्रिष्टुभा दौर्गत्यं प्रकाश-
यति DDN.
२. जीवनोपायराहित्येन Sy., DDN.
३. वृत्त्यभावाद्भुनः M. शुनकसम्बन्धीनि
Sy., DDN.
४. पुरीतन्ति Sy., DDN.
५. चैव M. अपचम् Sy., DDN.
६. थं P. ७. द्योतमानेषु । बह्वधाविषु
मध्ये Sy., DDN.
८. लेभे Sy., DDN.
९. इन्द्रादन्यं सुखयितारम् Sy. इन्द्रादन्य-
मात्मनः सुखयितारम् । मर्दितारमिति

द्वयोः स्वरयोर्मध्यमत्वाभावाद् ङ्त्वा-
भावः (Cf. RPR. 1.52.) DDN.

१०. अद्राक्षम् Sy., DDN.
११. ०यम० P. स्वकीयां भार्याम् Sy.,
DDN.
१२. ०जमा० P. अस्ताघनीयाम् Sy.,
DDN.
१३. अथ अनन्तरम् Sy., DDN.
१४. श्येनवच्छ्रीभ्रगामीन्द्रः Sy., DDN.
१५. ०ह्य M. अथा मे इति—अद्य पुरुव-
ह्वर्षयेत्यद्यादित्वाद्दीर्घः (Cf. RPR.
7. 33.) DDN.
१६. मधुरोपेतमुदकम् Sy. मधुपुरीषमिति
जलनामनी (Ngh. 1. 12.) DDN.
१७. आजहार Sy., DDN.
१८. Ms. D. puts the figure ॥१८॥
here to indicate the end of
eighteenth hymn. No
such number is given in
P. and M.
१९. The line इति...ऽध्यायः is
omitted by P., D.

॥ अथ तृतीयाष्टके षष्ठोऽध्यायः ॥

अथैवा त्वामिन्द्र वज्रिन् व्याचिख्यासति माधवः ।

निपातेष्वेव वक्तव्यं प्रागनुक्तं प्रदर्शयन् ॥ १ ॥

अथाधेति समानार्थौ तौ पठन्ति च बहृचाः ।

अवधानेन महता ज्ञायते तौ यथा पृथक् ॥ २ ॥

न गुरुत्वं लघुत्वं वा वर्णमात्राभिरेव च ।

भवतरुन्दसां किन्तु प्रयत्नैश्च पृथग्विधैः ॥ ३ ॥

यथा सर्षपमेयेषु करोति गुरुलाघवम् ।

त्रसरेणुस्तथा वेदे प्रयत्नो वर्णगोचरः ॥ ४ ॥

एवं हर्षौ च पर्यायौ प्रसिद्धेः प्रतिपादकौ ।

पृथक् पृथक् प्रयुज्येते बहृचैरभिधानतः ॥ ५ ॥

१. अथ 'एवा...वज्रिन्' RV. 4. 19.

1^a.

२. त्वा इन्द्र P.

३. Omitted by M., R.

४. स्तः पृथक् पृथक् R.

५. ०णं मा० P.

६. ०तं छ० P.

७. ०वै D.

८. यथा सरिममे० P., D. यथात्सरि-
ममे० M. I have adopted the
reading of R. सर्षप is a

mustard or any other
minute seed, used in weigh-
ing objects. त्रसरेणुः is 'the
mote or atom of dust mov-
ing in a sun-beam (con-
sidered as an ideal weight of
the lowest denomination,
or equal to 3 or 30 invisible
atoms).'

९. ०द्वे P.

१०. ०रवधानतः M., R.

‘परा ह यत् स्तिरं ह्य’ ‘बद्ध स्या ते पनीयसी’ ।

‘आ घां गमद्यदि श्रवत्’ ‘आ घा ये अग्निमिन्वते’ ॥ ६ ॥

‘इयत्तिका शंकुन्तिका’ ‘सूर्ये विषमा संजामि’ ।

अनयोरुत्तरेर्धर्चे द्वैविध्यं दृश्यते पदे ॥ ७ ॥

अधीयते हि द्विविधं सो इत्यपि स इत्यपि ।

न तत्र वासनामेके वक्तव्यां मन्वते जनाः ॥ ८ ॥

‘यथानुं श्रुताममतिम्’ ‘अत्रविहस्ता सुकृते’ ।

‘वरुणोळास्वन्तः’ इति पदद्वैविध्यदर्शने ॥ ९ ॥

न तत्र दोषः पूर्वस्यां पृथङ् मित्रश्च कीर्त्यते ।

वरुणेति द्वितीयस्यामेकेनोक्ताद्युभावपि ॥ १० ॥

१. हतय M. RV. I. 39. 3.

२. RV. V. 6. 4.

३. ऽद्यमि M.

४. RV. I. 30. 8.

५. येंग्नि० M.

६. RV. VIII. 45. 1.

७. RV. I. 191. 11.

८. RV. I. 191. 10.

९. Omitted by P.

१०. ऽव्यं P., D.

११. ऽनु D. ऽनु P. यथा ‘अनु’ etc. RV.

१२. RV. V. 62. 5.

१३. अत्रविहस्तायु P. अत्रवि० D.

१४. RV. V. 62. 6.

१५. RV. V. 62. 6.

I have separated the Vedic quotation from इति with the result that *Sandhi* is dissolved. The dissolution of *Sandhi* makes the 6th syllable long. With *Sandhi*, it would be short. The 5th is already long.

१६. ऽदर्शनम् M.

१७. Omitted by P., D.

१८. ऽव्यं M.

तस्मादत्रापि वक्तव्यं द्वैविध्यस्य प्रयोजनम् ।

तदुच्यते 'सा नो' अमा' 'सो चिन्नु भद्रा नुमती' ॥ ११ ॥

'सो चिन्नु वृष्टिर्युष्या' च त्रिप्रकारः प्रदर्शयते ।

स्पष्टीकरोति स खोत्वमूर्द्धित्याहुर्विपश्चितः ॥ १२ ॥

ननु नाम्नामनेकस्मिन् वृत्तिरर्थेऽपि युज्यते ।

तानि ह्याख्यातजान्याहुर्यथा गौर्गमनादिति ॥ १३ ॥

गमनात् पृथिवी गौः स्यादादित्यः पशुरेव च ।

"गौश्च" स्याद् गच्छति जलं निम्नं प्रत्येति सर्वदा ॥ १४ ॥

निपाता उपसर्गाश्च दृश्यन्ते तेन हेतुना ।

बहुध्वयेषु येष्वेते दृश्यन्त उपमादिषु ॥ १५ ॥

बहुध्वयेषु धातूनां वृत्तौ यत्कारणं भवेत् ।

तदेवात्रापि भवति सा च शक्तिरिति स्थितिः ॥ १६ ॥

१. से M.
२. RV. X. 63. 16.
३. चिन्नु P.
४. RV. X. 11. 3.
५. पृष्टि० P.
६. RV. X. 23. 4.
७. सो चिन्नु वृष्टिर्युष्या च is missing in M.
८. त्रिप्रकारः M.
९. पद० P.
१०. ल्वमूर्द्धित्याहु० M.

११. Cf. तत्र नामान्याख्यातजानीति शाक-
टायनो नैरुक्तसमयश्च N. I. 12. सर्वा-
ण्येतानि नामानि कर्मतस्त्वाह शौनकः
BD. I. 26. 27. नाम च धातुज-
माह निरुक्ते । नाम खल्वपि धातुजम् ।
PMBH. III. 3. p. 138.

१२. गौ D.

१३. वागा स्याद् M. वाग्वा सा R.

१४. च is omitted by D.

१५. नैव P., D. केन R.

१६. ते P.

IV. 19.

एवा स्वामिन्द्र वज्रिन्नत्र विश्वे देवासः सुहवास उमाः ।

महामुभे रोदसी वृद्धमृष्वं निरेकमिद्रंणते वृत्रहृत्ये ॥ १ ॥

एवा त्वाम् ॥ वामदेवः ॥ एवम् । त्वाम् । इन्द्र ! वज्रवन् ! अस्मिन् । वृत्रहनने ।
सर्वे । देवाः । शोभनाह्वानाः । अविदारः । महान्तम् । उभे । यावापृथिव्यौ । वृद्धम् ।
दर्शनीयम् । एकम् । एव । आभिमुख्येन प्रार्थयन्ते ॥

अवासुजन्त जित्रयो न देवा भुवः सुम्राळिन्द्र सत्ययोनिः ।

अहन्नहिं परिशयानमणः प्र वर्तनीररदो विश्वधेनाः ॥ २ ॥

अवासुजन्त । यथा । जीर्णाः पुत्रान् कार्येष्ववसृजन्ति एवं त्वाम् । देवाः । वृत्रहृत्येष्व-
सृष्टवन्तः । त्वं च वृत्रवधार्थं गच्छतां तेषां सम्राट् । इन्द्र ! अभवः । कल्याणावासस्थानः ।

१. चतुर्थे मण्डले द्वितीयेऽनुवाकेऽष्ट सूक्तानि
व्याख्यातानि । 'एवा त्वामिन्द्र' इत्ये-
कादशर्चं नवमं सूक्तम् । तस्य मण्ड-
लादिपरिभाषया (Cf. KSA. 12.
12. p. 5.) वामदेव ऋषिः । अनादे-
शपरिभाषया (Cf. KSA. 12.6.5.)
त्रिष्टुप् छन्दः । इन्द्रो देवता । तथा
चानुक्रान्तम् 'एवैकादश' (KSA. 22.
19.p.17.) इति । अग्निष्टोमे माध्य-
न्दिनसवने मैत्रावरुणशस्त्रे इदं सूक्तम् ।
सूत्र्यते हि—'एवा त्वामिन्द्रो शत्रु वु णः
सुमना उपाक इति याज्या' (ASS. 5.
16.) इति । पृष्ठपाभिप्लवषडहयोः
प्रथमेऽह्नि मैत्रावरुणशस्त्रे अहीनसूक्तं
तत्स्थाने त्रीणि सम्पातसूक्तानि । तत्रेदं
प्रथमं सूक्तम् । सूत्रितञ्च—'एवा त्वा-
मिन्द्र यन्न इन्द्रः' (ASS. 7. 5.)

इति Sy.

२. एवा P. उक्तप्रकारेण स्तूयमानम् Sy.

३. अस्मिन् यज्ञे Sy.

४. वृत्रहननार्थम् Sy.

५. शोभनाः P. सुहवाः Sy.

६. रक्षकाः Sy.

७. महान्तं प्रभूतम् Sy.

८. उपे च M. ९. पृथिव्यो P.

१०. गुणैः प्रवृद्धम् Sy.

११. निःशेषेण सम्भजन्ते Sy.

१२. इव Sy.

१३. प्रवृद्धाः पितरो यूनः पुत्रानिव Sy.

१४. ष्वेवसू० M.

१५. असुरवधार्थं प्रैरयन् । ततो हे इन्द्र! Sy.

१६. सर्वेषां लोकानामधीश्वरः Sy.

१७. इन्द्रो भवः M.

१८. सत्यनिवासस्त्वम् Sy.

हतवानसि । अहिम् । उदकम् । परिवृत्य शयानम् । अथ मार्गान् । विश्वस्य प्रीणयितुन् प्राची-
नान् । व्यलिखो वैमर्गिनेद्यो गच्छन्ति ।

अतृप्नुवन्तं वियंतमबुध्यमबुध्यमानं सुपुपाणमिन्द्र ।

सप्त प्रतिं प्रवतं आशयानमहिं वज्रेण वि रिंणा अपर्वन् ॥ ३ ॥

अतृप्नुवन्तम् । निद्रायामनुपरतश्रद्धम् । विवदं पृथिव्यां विस्रस्तम् । गतबुद्धिम् । अत
एवाबुध्यमानम् । स्वपन्तम् । इन्द्र ! सप्त । प्रवणयुक्ता नदीः । आवृत्य शयानम् । अहिम् ।
वज्रेण । विहिंसितवानसि । अकाण्डे निद्रामध्ये ।

अक्षोदयच्छवंसा क्षामं बुध्नं वारुणं वातस्तविषीभिरिन्द्रः ।

दृळ्हान्यौभादुशमान् अजोऽवाभिनत्कुम्भः पर्वतानाम् ॥ ४ ॥

अक्षोदयत् । उदकमूलं मेघम् । इन्द्रः । अक्षोदयत् । यथा क्षीणोदको भवति ।

- | | |
|--|---|
| १. गतवा० P., D. अवधीः Sy. | १४. सर्पणस्वभावाः Sy. |
| २. वृत्रासुरम् Sy. | १५. अपः Sy. |
| ३. उदकं लक्षीकृत्य Sy. | १६. आवृत्य तिष्ठन्तम् Sy. |
| ४. परितः समन्ताच्छयनं कुर्वन्तम् Sy. | १७. वृत्रम् Sy. |
| ५. सर्वत्र प्रवतिका नदीः Sy. | १८. व्यरिणाः । विशेषेण हतवानसि Sy. |
| ६. विश्वस्य प्रीणयित्रीः Sy. | १९. अपर्वणि पौर्णमास्याम् । पौर्णमास्यां
वृत्रवधः 'त्वष्टा हतपुत्रः' इत्यनुवाके
'घ्नन्ति वा एनं पौर्णमास आम-
वास्यायां प्यायन्ति' (IS. 2. १. 2.
१.) इति तैत्तिरीयेऽप्युक्तः Sy. |
| ७. प्रकर्षेण विलेखनं कृतवानसि । इन्द्रो
वृत्रं हत्वा तेनावृतान्युदकानि प्रवाह-
रूपेण प्रवतयतीत्यर्थः Sy. | २०. VM. ignores प्रति । |
| ८. अतृप्नुव० D. अतृप्नुव० P. | २१. अन्तरिक्षम् Sy. |
| ९. भोगेष्वतृप्पन्तम् Sy. | २२. परमैश्वर्ययुक्तः Sy. |
| १०. शिथिलाङ्गम् Sy. | २३. सम्पिपेव Sy. |
| ११. दुर्विज्ञानम् Sy. | २४. यदा M. |
| १२. एव बुध्य० P.
किमप्यजानन्तम् Sy. | २५. क्षीणोदकम् Sy. |
| १३. स्वतन्त्रम् M. सुप्तम् Sy. | |

बलेन । तत्रोपमानम्, उदकम् । इव । वायुः । बलैरिति । बलम् । कामयमानः । तत्रकाशनाथं
 भेषस्य दूढानि स्थानानि । हिंसितवानित्येतदेवाहाभिनदिति । मेघानाम् । उदकनिःसरणदिसः ।
 अघस्तादभिनदिति ।

अभि प्र दंद्रुर्जनयो न गर्भं रथाइव प्र ययुः साकमद्रयः ।

अतर्पयो विसृत उञ्ज ऊर्मीन्त्वं वृतां अरिणा इन्द्र सिन्धून् ॥ ५ ॥

अभि । अभिप्रदारितवन्तः प्रकाशितवन्तो मेघा उदकम् । जायाः । इव । गर्भम् ।
 रथा इव च । प्रयान्ति । साकम् । मेघाः । इन्द्र ! त्वम् । विविधं गच्छतो मनुष्यादीन् ।
 अप्रीणयः । हतवानसि । उदकोर्मीन् । ततश्च महिना परिवृतान् । सप्त सिन्धून् ।
 अगमयः ।

त्वं महीमवनिं विश्वधेनां तुर्वीतये वय्याय चरन्तीम् ।

अरमयो नमसैजदर्याः सुतरुणां अंकुशोरिन्द्र सिन्धून् ॥ ६ ॥

त्वं महीम् । त्वम् । महतीम् । विश्वस्य प्रीणयित्रीम् । तुर्वीतये । वय्याय च ।

- | | |
|---|---|
| १. तत्र वृष्टान्तः Sy. | १६. मरुतः Sy. |
| २. तद्वत् Sy. | १७. गयो P. हे इन्द्र ! त्वं विसरणशीला
नदीः Sy. |
| ३. बलः M. | १८. अद्भिरपूरयः Sy. |
| ४. स्थिराण्यप्यभ्राणि Sy. | १९. अवधीः Sy. |
| ५. अभाइक्षीत् Sy. | २०. ऽकोमीन् P. कोमि M. मेघान् Sy. |
| ६. ऽनित्यते देवा० D. | २१. मल्ला M. अहिना is suggested
for महिना । |
| ७. गिरीणाम् Sy. | २२. वृत्रेणावृतान् Sy. |
| ८. पक्षान् Sy. | २३. अपः Sy. |
| ९. ऽस्तद० P. अत्यन्तमभैत्सीत् Sy. | २४. प्रेरयः Sy. |
| १०. अभिजग्मुः Sy. | २५. महि P. |
| ११. जनन्यः Sy. | २६. हे इन्द्र ! Sy. |
| १२. पुत्रम् Sy. | २७. ऽत्रीः M. |
| १३. रंहणशीला रथा यथा तथा वृत्रवधार्थम्
Sy. | २८. तुर्वीतिनाम्ने राज्ञे Sy. |
| १४. प्रकषेणायासिषुः Sy. | २९. वर्याय D. वयाय M. वय्यनाम्ने च Sy. |
| १५. त्वया साकम् Sy. | |

क्षरन्तीम् । हविषा दत्तेन । उदकम् । एजत् । अरमये इति द्विकर्मकः उदकोर्ध्वं स्वल्पं स्वल्पं कृत्वा तत्र पृथिवीं स्थापितवानसि तदानीमुदकेनोपेतान् सिन्धूश्च । सुतरान् । कृतवानसीति ॥

प्राग्रुवो नमन्वोऽ न वक्त्रा ध्वसा अपिन्वद्युवतीर्श्चतुज्ञाः ।

धन्वान्यज्रा अपृषक्तृषाणां अधोगिन्द्रः स्तुर्योऽ दंसुपत्नीः ॥ ७ ॥

प्राग्रुवः । प्रापिन्वत् । नदीः । नभतिर्हिंसाकर्मा, सेनाः । इव । शब्दकारिणीः । ध्वंसनशीलाः । युवतीः । सत्यज्ञाः । ततश्चायं निरुदकान् देशान् । ये प्राप्नुवन्ति तान् । तृष्णातान् । उदकेन प्रीणयति । मेघान् दुग्धवान् । गमनशीला अपः । दंसुपत्नीः—दमनपरा असुरा यासां शोभनाः पतयः ।

१. क्षरन्ती M. अभीष्टान् कामान् ब्रुह-
तीम् Sy.

२. अग्नेन Sy.

३. चोदकेम् P. अणंसोदकेन च Sy.

४. एजता चलता Sy.

५. रमयसि । इन्द्रः पृथिवीमन्नोदकसमुद्रां
करोतीत्यर्थः Sy.

६. ०केनघं P.

७. Omitted by P., D.

८. Omitted by P., D. जलानि Sy.

९. सुष्टु तीर्णानि Sy.

१०. कृतवच्छत्विति M. अकार्षीः Sy.

११. VM. ignores अवनिम् and इन्द्र ॥
अर्वाणि भूमिम् Sy.

१२. ०पिबत् P., D. प्रकषेणापूरयत् Sy.

१३. अग्रुव इति नदीनामंतत् (Ngh. I.
13.) । अग्रगामिनीनदीः Sy.

१४. ०ति हि० P. The passage नभति-

हिंसाकर्मा should immediately
follow शब्दकारिणीः ।

१५. ०णी P., M. शत्रूणां हिंसिकाः Sy.

१६. ०सहन० P. कूलानां ध्वंसिकाः Sy.

१७. ०तीर्ध्वं P. अद्भिर्मिश्रिताः Sy.

१८. सत्यं ना M. ऋतस्यान्नस्य जनयित्रीः Sy.

१९. निर्जलानुन्नतांश्च Sy.

२०. तां M. मागंस्य गन्तुं Sy.

२१. ०र्ताः M. पिपासया युक्तान् पुरुषान्
अपूरयत् Sy.

२२. वृष्ट्या अपूरयत् Sy.

२३. दुग्धान् P., D. अद्युजत् । इन्द्रो राक्षस-
कृतनिरोधदुःखान्निरुद्धप्रसवा अपि गा
विमुच्य सप्रसवाश्चकारेत्यर्थः Sy.

२४. अवे P. अवो M. निवृत्तप्रसवा गाः Sy.

२५. वंसुवतीः M. किञ्च दमनपरा असुराः
सुष्टु पतयो यासां ताः Sy.

२६. VM. ignores इन्द्रः ।

पूर्वीरूपसः शरदश्च गूर्ता वृत्रं जघन्वाँ असृजद्वि सिन्धून् ।

परिष्ठिता अतृणद्रद्रधानाः सीरा इन्द्रः स्रवितुवे पृथिव्या ॥ ८ ॥

पूर्वाः । अहर्मुखस्थोपसः । शरदः । च । वृत्रे गूर्ताः=भक्षिताः । वृत्रम् । जघन्वान् ।

इन्द्रः । व्यसृजत् । तथा सिन्धूँश्च । तथा परितः स्थिताः सर्वे देशं व्याप्य वर्तमानाः ।

मनुष्यान् बाधमानाः । नदीः । वज्रेण समुद्रं प्रति स्रवितुम् । अतृणत् । पृथिव्या तथा हि सरल्यापः ।

वज्रीभिः पुत्रमग्रुवो अदानं निवेशनाद्धरिव आ जंभर्थ ।

व्यसृन्धो अख्युदहिमाददानो निर्भूदुखच्छित्समरन्तु पर्व ॥ ९ ॥

वज्रीभिः । अग्रुनाम्नः कस्यचित् । पुत्रम् । उपदीकाभिः । अग्रमानम् । हरिवः ।

तस्माद् वल्मीकनिवेशनात् । आहृतवानसि । भवत्प्रसादाद्धस्तेन संपम् । प्रमादादाददानोऽग्रुवः

पुत्रः । अन्धः सन् लेब्धचक्षुस्तं संपम् । व्यसृत् । तथा स ऋषिः वल्मीकोल्लायाश्छेत्ता ।

तस्मात् स्थानात् निर्भूत्=पृथग् भूतः । तस्य विश्लिष्टानि शरीरपर्वाणि च । इन्द्रप्रसादात्

१. ०र्वा D.

२. ०षः P.

३. संवत्सरांश्च Sy.

४. तमिस्त्रया गीर्णाः Sy.

५. वृत्राख्यमसुरम् Sy.

६. हतवान् Sy.

७. ०न्दोऽप्यसृ० P.

विशेषेण सस्रजं Sy.

८. वृत्रेणावृत्तान्युदकानि व्यसृजत् Sy.

९. किञ्च Sy.

१०. ०ता D. मेघेषु परितः स्थिताः Sy.

११. वृत्रेण परितो बध्यमानाः Sy.

१२. नीः P. सीरा इति नदीनामैतत्
Ngh. I. 13.

१३. गमनार्थम् Sy.

१४. अविध्यत् Sy.

१५. पृथिवीरूपेण मार्गेण Sy.

१६. VM. ignores पूर्वाः ॥ बह्वीः Sy.

१७. अग्रू नाम काचित्, तस्याः Sy.

१८. अग्र० D., P.

उपजिह्विकाभिः Sy.

१९. हे हरिसंज्ञकाश्वोपेतेन्द्र ! त्वम् Sy.

२०. वयंकनि० P. वल्मीकाख्यात् स्थानात्
Sy.

२१. इन्धेणाह्लियमाणोऽग्रुवः पुत्रः Sy.

२२. पूर्वमन्धः सन् Sy.

२३. व्या० D.

विशेषेणापश्यत् Sy.

२४. वल्लिको० P. बह्वीको० M. वल्मी-
काख्याया उल्लायाश्छेदकानि Sy.

२५. निर्भू० D.

वल्मीकाश्रितोऽभूत् Sy.

२६. विश्लिष्टानि M. पर्वाण्यस्य सर्वाण्यङ्गानां
शिथिलानि पर्वाणि Sy.

सङ्गतान्यासन् ।

प्र ते पूर्वाणि करणानि विप्राविद्वाँ आह विदुषे करांसि ।

यथायथा वृष्यानि स्वगूर्तापांसि राजभर्याविवेपीः ॥ १० ॥

प्र ते । मेघाविन्दिन्द्र ! तव । पुरातनानि । क्रियमाणानि च । कर्माणि । आजानन्नय-
मृषिः । विदुषे जनाय । प्रब्रवीति । यथा यथा त्वम् । वर्षणनिमित्तानि । स्वमूतोच्चमनानि ।
कर्माणि । राजन् ! नृहितानि । प्राप्तवानसि ॥

नू पृत इन्द्र नू गृणान इषं जरित्रे नद्यो न पीपेः ।

अकारि ते हरिवो ब्रह्म नव्यं धिया स्याम रुथ्यः सदासाः ॥ ११ ॥

[नू ष्टुते ।]

१. समगच्छन्त । उपजिह्विकाभिः शिथिली-
कृतान्यधुवः पुत्रस्य पर्वाणीन्द्रेण समधी-
यन्तेत्यर्थः Sy.
२. हे प्राज्ञेन्द्र ! Sy.
३. त्वत्सम्बन्धीनि Sy.
४. करणानि कर्माणि Sy.
५. करांसि त्वदीयानि कर्माणि Sy.
६. अजा० D. आ समन्ताञ्जानन् वामदेवः
Sy. ७. विदुषः सर्वं जानतः Sy.
८. प्रकव्येण ब्रवीति Sy.
९. Omitted by P.
१०. वर्षणयोग्यानि Sy.
११. स्वयमुद्गीर्णानि Sy.
१२. त्वत्सम्बन्धीनि कर्माणि Sy.
१३. हे राजमानेन्द्र ! Sy.
१४. नर्याणि मनुष्यहितानि Sy.
१५. व्याप्तोः । अकार्षीरिति यावत् Sy.
१६. MS. D. puts the figure ॥१६॥
here to indicate the end of

nineteenth hymn. No such number is given in P. and M.

१७. The stanza has already been explained. See RV. IV. 16.
21. Sy. explains the stanza here again in the following manner:—

हे इन्द्र ! नु क्षिप्रम् । स्तुतः पूर्वैर्ऋषिभिः
संस्तुतः । नु क्षिप्रं गृणानः अस्माभिः
स्तूयमानस्त्वम् । इषमन्नम् । जरित्रे
स्तोत्रे मह्यम् । नद्यो न अद्भिनदीरिव ।
पीपेः प्यायय । प्रवृद्धं कुरु । हे हरिवः ।
हरिसंज्ञकादवोपेतेन्द्र ! ते तुभ्यं नव्यं
नवतरं ब्रह्म स्तोत्रम् । अकारि अस्मा-
भिः क्रियते । रुथ्यो रथवन्तो वयम् ।
धिया प्रज्ञारूपया स्तुत्या सदासाः त्वां
सर्वदा भजमानास्त्वदर्थं हवीरूपस्यान्नस्य
दातारो वा स्याम भूयास्म ।

आ न इन्द्रो दूरादा न आसादभिष्टिकृदवसे यासदुग्रः ।

ओजिष्ठेभिर्नृपतिर्वज्रवाहुः संगे समत्सु तुर्वणिः पृतन्यून ॥ १ ॥

आ न इन्द्रः । आगच्छतु । अस्मान् । पृतनामिच्छतः । इन्द्रः । दूरात् तत्रस्थश्चेत् ।
अथान्तिकस्थश्चेत् ततः । आयातु । अभिलषितानां कर्ता । रक्षणाय । उद्गूर्णः । बलवत्-
मैरवैः । नृणां पालयिता । वज्रवाहुः । सङ्ग्रामेषु । शत्रुभिः सङ्गं सति । तरणशीलः ।

१. 'आ न इन्द्रः' इत्येकादशचं दशमं सूक्तं वामदेवस्यार्यं त्रैष्टुभमैन्द्रम् । 'आ नः' इत्यनुक्रमणिका (KSA. 22. 20. p. 17.) पृष्ठपाभिप्लवषडहयोः प्रथमेऽहनि निष्केवल्ये एतन्निविद्वानीयम् । सूत्रितञ्च—'आ न इन्द्र इति निष्केवल्यम्' (ASS. 7. 5.) इति । महाव्रतेऽप्येतत्सम्पातसवतम् । तथैव पञ्चमारण्यके सूत्रितञ्च 'आ न इन्द्रो दूरादा न आसादिति सम्पातः' (AA. 5. 2. 2.) इति Sy.

२. आयातु Sy. आ उपसर्गो यासदित्यत्र सम्बध्यते U.

३. अस्माकम् Sy., Mah., U.

४. शत्रून् Sy. पृतनामिच्छन्ति पृतन्यन्ति Mah. सङ्ग्रामयतः शत्रून् U.

५. दूरप्रदेशाद् द्युलोकादेरपि Mah. दूराद् द्युलोकादेः U.

६. आसन्नादन्तिकाच्च Sy. निकृष्टप्रदेशादपि । . . . आसादित्यन्तिकनाम Mah. आगच्छतु चास्माकं समीपात् यद्यपि दूरे यद्यप्यन्तिक इत्यर्थः U.

७. दूरात्समीपाच्चागच्छत्वित्यर्थः Mah.

८. अभिर्षिता० P. यजमानसम्बन्धिनामभीष्टानां कर्ता Sy. अभिष्टमभिलाषं करोतीत्यभिष्टिकृन् मनोरथप्रदः Mah. अभिलषितपदार्थकारी U.

९. अवितुमस्माकं रक्षणं कर्तुम् Mah. अवनाय अत्राय वा U.

१०. तेजस्वी Sy. उग्र उत्कृष्टः Mah. अतिविषमः U.

११. अतिशयेन तेजस्विभिर्मर्तुर्द्वयुक्त इति शेषः Sy. तेजस्वितमैर्बलैर्युक्त इति शेषः । ओजो विद्यते येषां त ओजस्विनः । अत्यन्तमोजस्विन ओजिष्ठाः Mah. एत्य च . . . ओजस्वितमैर्बलैरुपेतः U.

१२. वृष्टिद्वारा नृणां मनुष्याणां पालकः Sy. नृणां पालकः Mah.

१३. वज्रहस्तः Sy. वज्रं बाहौ यस्य सः Mah.

१४. बहुष्वपि सङ्ग्रामेषु युगपदुत्थितेषु सत्सु Mah. एतदपि सङ्ग्रामनाम (Ngh. 2. 17.) बहुषु च युगपदुपस्थितेषु U.

१५. शत्रुभिः संयोगे सति Sy. सङ्गः समदिति द्वे सङ्ग्रामनामनी (Ngh. 2. 17.) सङ्गे एकस्मिन् सङ्ग्रामे Mah., U.

१६. सर० D. The passage beginning with उद्गूर्णः and ending with तरणशीलः is omitted by M. हिसन् Sy. 'तुवं हिसायाम्' । तुवंतीति तुर्वणिहन्ता . . . सङ्ग्रामेच्छूनां हन्तेत्यर्थः Mah. तूर्णवनिः तूर्णसम्भवता U. This stanza=YV. 20. 48.

आ न इन्द्रो हरिभिर्यात्वच्छार्वाचीनोऽवसे राधसे च ।

तिष्ठति वञ्जी मघवा विरप्शीमं यज्ञमनु नो वाजसातौ ॥ २ ॥

आ नः । आयातु । अस्मान् । प्रति । इन्द्रः । अश्वैः । इतोमुखः । रक्षणाय । धनाय ।
च । तिष्ठतु । वञ्जी । धनवान् । महान् । इमम् । यज्ञमनु, यज्ञस्य पश्चात् । अस्मदर्थम् ।
सङ्ग्रामे ।

इमं यज्ञं त्वमस्माकमिन्द्र पुरो दधत्सनिष्यसि क्रतुं नः ।

श्वधीव वञ्जिन्त्सनये धनानां त्वया वयमर्थं अजिं जयेम ॥ ३ ॥

इमं यज्ञम् । इन्द्र ! अस्मदीयम् । यज्ञम् । त्वम् । पुरस्तात् । धारयन् । अथास्माकम् ।
युद्धम् । सम्भजसि । यथा लुब्धकस्त्री पक्षिणो जयत्येवम् । वञ्जिन् ! धनानाम् । लाभाय ।
त्वया । वयम् । अरेः । सङ्ग्रामम् । जयेम ।

१. आगच्छतु Sy.

२. अच्छ अभि लक्षीकृत्य Sy. अच्छाभेरर्थे Mah., U. अच्छाभेराप्तुमिति शाक-
पूणिः N. ५. 28.

३. अश्वैः सह Sy. हरितवर्णैः U.

४. अस्मदभिमुखः Sy. अभिमुखः सन्
Mah. अर्वागञ्चनः U.

५. The passage beginning with
आ नः and ending with रक्षणाय
is omitted by M. अस्मदीयाय
रक्षणाय Sy. अवनमवः असुन्, तस्मै
रक्षणाय Mah. अत्राय U.

६. धनाय च दानार्थम् U.

७. तिष्ठत M.

८. वञ्जवान् Sy. इन्द्रः Mah.

९. धन्वा M. मघं धनमस्यास्तीति धनवान्
Mah., U.

१०. विरप्शीति महत्नाम Ngh. ३. ३.
द्विविधं रपति लपतीति विरप्शी महान्
Mah. विरमणशीलः U.

११. इममस्मदीयम् Sy.

१२. यज्ञात् पश्चात् is suggested for
यज्ञस्य पश्चात् ॥ अनु उद्दिश्य Sy. प्रति
Mah., U.

१३. अस्माकम् Sy., Mah., U.

१४. अस्मदीयस्य कर्मणो द्वेष्टभिरसुरादिभिः
सह युद्धे प्राप्ते सति Sy. अन्नसम्भजने
निमित्ते Mah. अन्नसम्भजने निमित्त-
भूते U. This stanza=YV.
20. 47. १५. अस्मान् Sy.

१६. पुरस्कृतान् कुर्वन् Sy.

१७. क्रियमाणम् Sy.

१८. सम्भजिष्यसि Sy.

१९. ०कस्ति P. अपि च मृगयुर्मृगानिव Sy.

२०. हे वञ्जवञ्जिन्द्र ! Sy.

२१. ०नाना P. पश्वादिधनानाम् Sy.

२२. अरे P., D. अरयः स्तोतारः Sy.

२३. शत्रुसम्बन्धिनं सङ्ग्रामम् Sy.

२४. सञ्जीयास्म Sy.

२५. VM. ignores इमम् ।

उशन्नू षु णः सुमना उपाके सोमस्य नु सुषुतस्य स्वधावः ।

पा इन्द्र प्रतिभृतस्य मध्वः समन्धसा ममदः पृष्ठथेन ॥ ४ ॥

उशन् । अस्माकम् । अन्तिके । सुष्टु सुतम् । सोमम् । अन्नवन् ! कामयमानस्त्वम् ।

इन्द्र ! आहवनीयं प्रतिहृतम् । सोममयं मधु । सुष्टु । पिव । पीत्वा च पृष्ठस्य बलकरेण ।

अन्धसा तेन । सम्यङ् मत्तो भव ।

वि यो ररुष्य ऋषिभिर्नवैर्भिवृचो न पक्वः सृण्यो न जेता ।

मर्यो न योषामभि मन्यमानोऽच्छा विवक्त्रिम पुरुहूतमिन्द्रम् ॥ ५ ॥

वि यः । य इन्द्रः । नवैः । ऋषिभिः । स्तूयते । पक्वफलः । वृक्षः । इव भवन् ।

सृण्यः कुञ्जरोऽङ्कुशेन साध्यते सः । इव । जेता । तं पुरुहूतम् । इन्द्रम् । प्रति । अहमपि

विविधं वदामि । यथा । मनुष्यः । स्त्रियम् । अभिगन्तुकामस्तामभिवदति ।

१. अग्निष्टोमे माध्यन्दिनसवने मैत्रावरुणस्य
'उशन्नू षु णः' इति शस्त्रयाज्या । सूत्रि-
तञ्च—'उशन्नू षु णः सुमना उपाक
इति याज्या' (ASS. 5. 16.) इति
Sy.

२. अस्मान् Sy.

३. समीपे Sy.

४. सुष्टुवभिवृतम् Sy.

५. ०वान् P. हे अन्नवन् ! Sy.

६. उशन्नू सु अत्यन्तं कामयमानः सन् Sy.

७. सम्भृतम् Sy.

८. मादकम् Sy.

९. पृष्ठशब्देन माध्यन्दिनसवने उद्गातृभि-
र्गीयमानं स्तोत्रमुच्यते तत्सम्बन्धिना
Sy.

१०. पीतेन सोमेन Sy.

११. मुक्तो M. प्रहृष्टो भव Sy.

१२. VM. ignores उ । सुमनाः and नु ॥
सुमनाः शोभनमनस्कस्त्वम् । नु क्षिप्र-
मेव Sy.

१३. य D.

१४. नैव P. नूतनः Sy.

१५. ०वत् P.

१६. अत्र सृणिशब्दोऽङ्कुशवाची । तेनायुध-
मात्रं लक्ष्यते । आयुधकुशलः Sy.

१७. ०रांकु० P.

अभिकामः M.

१८. शत्रुविजयी वीरपुरुष इव Sy.

१९. Omitted by D.

२०. स्तोताहं बहुभिराहृतम् Sy.

२१. अभि लक्षीकृत्य Sy.

२२. विशेषेण वक्त्रिम स्तौमि Sy.

२३. तत्र दृष्टान्तः Sy.

२४. मत्वंः Sy.

२५. स्त्रीमिव तद्वत् Sy.

२६. ०गन्तु० P. मदीयेयं योषिदित्यभिजा-
नन् Sy.

२७. VM. ignores वि । Sy. con-
strues वि with ररुष्ये and ex-
plains it as विविधं स्तूपते ।

गिरिर्न यः स्वतवाँ ऋष्व इन्द्रः सुनादेव सहसे जात उग्रः ।

आदर्ता वज्रं स्थविरं न भीम उद्नेव कोशं वसुना न्यृष्टम् ॥ ६ ॥

गिरिः । स्वायत्तबलः । यः । इन्द्रः । गिरिः । इव । महान् । चिरात् । एवारभ्य ।
शत्रुषु बलकरणाय । जातः । उद्गूर्णः सः । आदत्ता । वज्रम् । उदकेनैव । भेषम् । धनेन ।
न्यृष्टं परिवृतम् । यथा । स्थविरं पर्वतादिकम् । भयङ्करो बलवान् मृगः ।

न यस्य वर्ता जनुषा न्वस्ति न राधस आमरीता मधस्य ।

उद्वावृषाणस्तविषीव उग्रास्मभ्यं दद्धि पुरुहूत रायः ॥ ७ ॥

न यस्य । यस्य । मंहनीयस्य । धनस्य । जन्म । अभिगन्ता । न । विद्यते । आभि-
मुख्येन नाशयिता वा । स्तोतृभ्यो धनान्युत्सिञ्चन् । बलवन् ! उद्गूर्ण ! पुरुहूत ! तद्
धनम् । अस्मभ्यम् । देहि ।

१. गिरि D. पर्वतः Sy.

२. स्वयं प्रवृद्धः Sy.

३. Omitted by P., D.

४. हरिः P.

५. ऋष्व इति महश्राम Ngh. 3. 3.

६. ०तरणाय D.

शत्रोरभिभवाय Sy.

७. उत्पन्नः Sy.

८. ओजस्वी Sy.

९. आदर्ता is suggested for आदत्ता ॥

आदृतवानासीत् Sy.

१०. M. adds आयुधं after वज्रम् ।

११. ०नैव P.

१२. जलपात्रम् Sy.

१३. तेजसा Sy.

१४. निगतम् Sy.

१५. नेति चार्थे Sy.

१६. बृहत् Sy.

१७. शत्रूणां भयङ्करः स इन्द्रः Sy.

१८. हे इन्द्र ! Sy.

१९. यस्य तव कश्चित् Sy.

२०. मह D. त्वया दीयमानस्य धनस्य
Sy.

२१. यज्ञादिकर्मणां साधकस्य Sy.

२२. जन्मना स्वत एव Sy.

२३. अभिगन्ता seems to be the
explanation of वर्ता ॥ वारयिता
Sy.

२४. अस्ति Sy.

२५. कश्चिदपि नाशयिता नास्ति Sy.

२६. उत्सृञ्चन् M. अभीष्टान् कामान्
वयंकस्त्वम् Sy.

२७. उद्गूर्ण P.

तेजस्विन् ! Sy.

२८. हे बहुभिराहूतेन्द्र ! Sy.

२९. Omitted by M.

३०. पदवादिधनानि Sy.

३१. स्तोतृभ्यः Sy.

३२. VM. ignores नु ॥ नु नूनं सत्यम्
Sy.

ईक्षे रायः क्षयस्य चर्षणीनामुत व्रजमपवर्तासि गोनाम् ।

शिञ्जानरः समिधेषु प्रहावान्वस्वो राशिमभिनेतासि भूरिम् ॥ ८ ॥

ईक्षे^१ । मनुष्याणां^१ । धनगृहयोस्त्वम् । ईशिषे । अपि च स्तोत्रभ्यः प्रदानार्थम् । अपावृणोषि^१ । गवाम् । व्रजम् । शिक्षाया नेता^१ । सङ्ग्रामेषु^१ । उत्क्षेपणवान् । धनस्य । महान्तम्^१ । राशिम् । आभिमुख्येन प्रापयिता । असि^१ ।

कया तच्छृण्वे शच्या शचिष्टो यया कृणोति मुहु का चिट्ठ्वः ।

पुरु दाशुपे विचयिष्टो अहोस्था दधाति द्रविणं जरित्रे ॥ ९ ॥

कया । कया । प्रज्ञया । तन्निवेद्यमानं कार्यजातम् । शृणोति । अतिशयेन प्राज्ञः । यया प्रज्ञया स्तोत्रे । मुहुर्मुहुः । कानिचित् । करोति । महानिन्द्रः सोऽयम् । महर्षिः । पापम् । अतिशयेन विचयिष्ठः अपनेता । दाशुपे । अनन्तरम् । प्रयच्छति । धनम् । जरित्रे ।

१. रंक्षे D.

२. हे इन्द्र ! त्वम् Sy.

३. प्रजानाम् Sy.

४. VM. seems to explain रायः and क्षयस्य together as धनगृहयोः ॥ धनस्य गृहस्य च Sy.

५. ईक्षसे Sy.

६. प्रदात्यर्थम् P. प्रदा (ना) र्थम् M.

७. VM. seems to explain अपवर्ता and असि together as अपावृणोषि ॥ अपवारकः असि । निरोधकेभ्योऽसुरेभ्यो गवां मोचयिता भवसौत्यर्थः Sy.

८. समूहम् Sy.

९. शिक्षाय D. वृक्षा M. किञ्च हे इन्द्र ! शिक्षया नेता प्रजानां शासकः Sy.

१०. नता P.

११. युद्धेषु Sy.

१२. क्षे० P. उषन् क्षेप० M. प्रहरणवांस्त्वम् Sy.

१३. महान्त M. प्रभूतम् Sy.

१४. भवसि Sy.

१५. शचीति प्रज्ञानार्थतत् Ngh. ३. १.

१६. तं M. तदिति लिङ्गव्यत्ययः । स इन्द्रः Sy.

१७. श्रूयते Sy.

१८. कानिचित् कर्माणि Sy.

१९. सोमयं P.

२०. भूयिष्ठम् Sy.

२१. ०शयेनन गोपनेत M. ०ष्टोपता P. अतिशयेन नाशको भवति Sy.

२२. हविर्दत्तवते यजमानाय Sy.

२३. अपि च Sy.

२४. दधाति Sy.

२५. पशवादिधनम् Sy.

२६. स्तोत्रे Sy.

मा नो मर्धोरा भरा दद्धि तन्नः प्र दाशुषे दातवे भूरि यत्ते ।

नव्ये देष्णे शस्ते अस्मिन्त उक्थे प्र ब्रवाम वयमिन्द्र स्तुवन्तः ॥ १० ॥

मा नः । मा । अस्मान् । हिंसोः । आहरास्मदर्थम् । धनम् । आहत्य चास्मभ्यम् । प्रयच्छ । यजमानाय । दातुम् । यत् । तव । बहु धनं विद्यते । नवतरे । दानकुशलं । शस्ते । अस्मिन् । तव । उक्थे । वयम् । इन्द्र ! त्वां स्तुवन्तोऽभिलषितं तुभ्यम् । प्रब्रवामेति ।

नू ष्टु इन्द्र नू गृणान इषं जरित्रे नद्यो न पीपेः ।

अकारि ते हरिवो ब्रह्म नव्यं धिया स्याम रथ्यः सदासाः ॥ ११ ॥

[नू ष्टु]

१. हे इन्द्र ! त्वम् Sy.
२. कलहिनो मा कार्षीः BB.
३. किन्तु त्वं पोषको भव Sy. किन्तु नोऽस्मभ्यं . . . आहर BB.
४. तदित्युक्तमित्याह . . . दातवे इति सन्निधेर्धनमिति गम्यते BB.
५. देहि Sy. प्रदेहि BB.
६. हविर्दत्तवते यजमानाय Sy. पुरोडाशादीनि हवींषि दत्तवते यजमानाय BB.
७. दातु M. प्रभवतीति शेषः Sy. प्रदातव इति वा समस्तमेव सम्बध्यते । . . . तस्मै दातवे दातुम् BB.
८. तत् P., D. धनम् Sy. दानार्थमेव यत्त्वया कल्पितं प्रभूतं धनं (तत्) अस्मभ्यं प्रदेहीति BB.
९. त्वदीयम् Sy. तव सम्बन्धि BB.
१०. नूतने Sy. अभिनवे BB.
११. दातव्ये हविषि निमित्तभूते सति Sy. दानसमर्थे । औणादिके स्नप्रत्यये धातो-रिकारान्तादेशः । यद्वा देष्णे दात्रे तु-भ्यम् BB.
१२. प्रशस्ते Sy., BB.

१३. स्तोत्रस्थानीये BB.
१४. त्वदर्थम् Sy.
१५. अस्मिन्निष्केवत्याख्यशस्त्रे Sy. स्तोत्रे BB.
१६. ०तवं P. ०तः M. दाशुषे दातुं यत्तव भूरि तदस्मभ्यं देहीति । यद्वा ईदृशे शस्ते उक्थे समाप्त इदानीं यत्त्वां प्रब्रवाम तद्देहीति BB.
१७. ०ब्रुवा० D. प्रकर्षेण त्वां ववाम Sy. यस्मात्त्वां स्तुवन्तो वयं प्रब्रवाम प्रकर्षेण ब्रूमः—देहि नो देहि न इति । तस्मात्तवाहत्य ते वयमपि दाशवांस इति BB.
१८. VM. ignores तत् ॥ This stanza=TS. 1. 7. 13. 3. Ms. D. puts the figure ॥२०॥ here to indicate the end of the twentieth hymn. No such number is given in P. and M.
१९. The stanza has already been explained. See RV. IV. 16. 21.

IV.21.

आ यात्विन्द्रोऽवस उप न इह स्तुतः संधमादस्तु शूरः ।
वावृधानस्तविषीर्यस्य पूर्वीर्द्यौर्न क्षत्रमभिभूति पुष्यात् ॥ १ ॥

आ यातु । उपागच्छतु । रक्षणाय । अस्मान् । इन्द्रः । तथास्मिन् यज्ञे । अस्माभिः
स्तुतः सन् । अस्माभिः सह माद्यन् । भवतु । शूरः । यस्य । पुरातनानि । बलानि । हृविभि-
र्वर्धयन् पुरुषः । अभिभावुकम् । बलम् । पुष्यति । शुलोकः । इव स हि वीर्यवतां देवानामावासः
सन् बलवान् भवति ।

१. 'आ यात्विन्द्रः' इत्येकादशचंभेकादशं सूक्तं
वामदेवस्यायं त्रैष्टुभमन्द्रम् । 'आ यातु'
(KSA. 22. 21. p. 17.) इत्यनु-
क्रान्तम् । पृष्ठपाभिप्लवपडहयोः प्रथमे-
ऽह्न्येतत्रिचिद्विद्वानीयम् । सूत्रितञ्च—
'आ यात्विन्द्रोऽवस इति मरुत्वतीयम्'
(ASS. 7. 5.) इति Sy.
२. Omitted by D. समीपमागच्छतु
Mah. समीपे . . . आगच्छतु U.
३. अचितुं रक्षितुम् Mah. अवनाय तर्पणाय
रक्षणाय वा U.
४. अस्माकम् Sy., U.
५. स इन्द्रः Sy.
६. तथान्ते M. य इन्द्रः अस्मिन् यज्ञे Sy.
इहायातः सन् Mah.
७. ०त्मा P.
८. स्तुतः सन्नस्माभिः is omitted by D.
९. मान्यद् M. सह देवैः सार्धं मादयति
तृप्यतीति, सहमात् सह भोजनकर्तास्तु ।
मादयतेः क्विप् Mah. सहमदनः सह-
भोजनः U.
१०. विक्रान्तः Sy. कीदृश इन्द्रः ? शूरो
विक्रान्तः Mah., U.
११. इन्द्रस्य Sy., Mah., U.
१२. पूर्वीः पूर्वो बहूनि सन्तीति शेषः Sy.
पूर्वाणि कृतानि Mah. पूर्वाणि U.
१३. तविष्यो बलानि Sy. वृत्रवधादयः परा-
क्रमाः Mah. वृत्रवधादीनि बलानि U.
तविषीति बलनाम Ngh. 2. 9.
तवतेर्बृद्धिकर्मणः N. 9. 25.
१४. प्रबृद्धोऽयमिन्द्रः Sy. वर्धमानः Mah.,
U.
१५. भाव० M. परकीयं बलमभिभावुकम्
Sy. अभिभवनशीलं शूरम् Mah.
अभिभवितु, अभिभवनशीलमपि U.
१६. स्वकीयं बलं तेजो वा Sy. क्षत्रमस्म-
दीयम् Mah., U.
१७. पुष्यतु । स इन्द्रः उपायात्त्विति पूर्वण
सम्बन्धः Sy. पुष्याति U.
१८. यश्चेन्द्रो द्योतमानः सूर्य इव Sy. स्वर्गं
इव कथ्यन्ते । स्वर्गो यथा स्तूपते तथा
यस्येन्द्रस्य बलानि स्तूपन्ते Mah.
द्यौरिवोच्चैः कथ्यन्ते U.
१९. स इन्द्र आयातु इति सम्बन्धः Mah.
स आयात्त्विति सम्बन्धः U.
This stanza=YV. 20. 47.

तस्येदिह स्तवथ वृष्ण्यानि तुविद्युन्नस्यं तुविराधंसो नृन् ।

यस्य क्रतुर्विद्वथ्यो३ न सम्राट् साह्वान्तरुत्रो अभ्यस्ति कृष्टीः ॥ २ ॥

तस्येत् । तस्य । एव । कर्माणि स्तुत । इह । वर्षणनिमित्तानि । बहुहविष्कान् ।
मनुष्यान् प्रति । बह्वन्नस्येन्द्रस्य । यस्य । कर्म । नगरस्थितः । राजा इव राजते । यश्च शत्रूणां
सहनशीलः । तारकः । शत्रून् । अभिभवति ।

आ यात्विन्द्रो दिव आ पृथिव्या मच्चू समुद्रादुत वा पुरीषात् ।

स्वर्णरादवसे नो मरुत्वान्परावतो वा सदनादुतस्यं ॥ ३ ॥

आ यातु । आगच्छतु । इन्द्रोऽस्मान् । ब्रुलोकात् । अपि च पृथिव्याः । शीघ्रम् ।
अन्तरिक्षात् । अपि । वा । उदकात् । अपि च सर्वमनुष्यात् । रक्षणार्थम् । अस्मान् । मरु-
त्वान् । अपि च । अत्यन्तं दूरयुक्तात् । सत्यस्य । स्थानादागच्छत्विति ।

१. इन्द्रस्य Sy.

२. अस्मिन् यज्ञे Sy.

३. P. and D. add कर्माणि after
वर्षणनिमित्तानि ॥ बलभूतान् Sy.

४. बहुधनस्य Sy.

५. नेतृन् मरुतो हे स्तोतारः ! यूयम् Sy.

६. ०न्नस्येन्द्र० P. बहुकीर्तेः Sy.

७. इन्द्रस्य Sy.

८. विदयार्हो यज्ञार्हः Sy.

९. तत्र दृष्टान्तः । सम्राट् सकललोकाना-
मधिपतिरिव तद्वत् । तस्य वृष्ण्यानीति
पूर्वेण सम्बन्धः Sy.

१०. शत्रून्भिभावुकः Sy.

११. तारकं M. अस्मानापद्भ्यस्तारकः Sy.

१२. शत्रुसम्बन्धिनीः प्रजाः Sy.

१३. ०स्मा P.

१४. स्वर्गलोकात् Sy.

१५. भूलोकाच्च Sy.

१६. अन्तरिक्षलोकाच्चायातु Sy. सगरः ।
समुद्रः । अघ्वरम् । इत्यन्तरिक्षनामानि
Ngh. 1. 3.

१७. अथवा Sy.

१८. उदकाद् आयातु Sy. पुरीषमित्युदक-
नाम Ngh. 1. 12.

१९. ०कापि P.

२०. स्वरादित्यो नरो नेता यस्य तस्माल्लोका-
द्वायातु Sy.

२१. रक्षणाय Sy.

२२. अस्माकम् Sy.

२३. मरुद्भिः सहितः Sy.

२४. क्तान् P. दूराद्वायातु Sy.

२५. उदकस्य Sy.

२६. आगन् M. स्वानात् मेघलोकाद्वायातु
Sy.

स्थूरस्य रायो बृहतो य ईशे तमुं एवाम विदथेऽपिन्द्रम् ।
यो वायुना जयति गोमतीषु प्र धृष्णुया नयति वस्यो अच्छ ॥ ४ ॥

स्थूरस्य रायः । विस्तृतस्य । महतः । धनस्य । यः । ईश्वरो भवति । तम् । एव ।
स्तवाम् । यजेषु । इन्द्रम् । यः । वायुना सह गत्वा । पशुमतीषु शत्रुसेनासु । जयति जेतव्यान् ।
यश्च प्रणयति । धृष्णुरिन्द्रः । अभ्युदयम् । प्रति ।

उप यो नमो नमसि स्तभायन्नियतिं वाचं जनयन्यजध्वै ।
ऋञ्जसानः पुरुवारं उक्थैरेन्द्रं कृष्वीत सदानेषु होता ॥ ५ ॥

उप यः । योऽग्निः । अन्नं नवम् । पुराणेश्च्रेऽनुस्यूतम् । स्तम्भयन् । मनुष्यान् यज्ञार्थ-
मुपप्रेरयति । मन्त्रात्मिकां वाचम् । यज्ञाय । जनयन् सः । देवानुक्थैः । प्रसाधयन् । बहु-
भिर्वरणीयोऽग्निः । इन्द्रम् । अस्मद्गृहेषु । आकृणीतु ।

१. वृस्त० D. स्थूलस्य Sy.
२. इन्द्रः Sy.
३. ईष्टे Sy.
४. स्तवाम् M. वयं स्तोतारः स्तवाम् Sy.
५. विदथ इति यज्ञनामंतत् Ngh. 3. 17.
६. प्राणरूपेण बलेन Sy.
७. ०नायामु P., D. सेनासु Sy.
८. शत्रून् विजयते Sy.
९. यव M.
१०. प्रापयति, तमेवेन्द्रं स्तवामेति पूर्वैण सम्बन्धः Sy.
११. प्रगल्भो य इन्द्रः स्तोतृन् Sy.
१२. वसीयः श्रेष्ठं पशुवादिधनम् Sy.
१३. अभि Sy.
१४. इन्द्रः Sy.
१५. यजमानेभ्यो यज्ञादिसाधनमन्नम् Sy. नम इत्यन्ननामंतत् Ngh. 2. 7.

१६. यजमानेदंते हविषि Sy.
१७. स्तम्भयन् P. स्तभायन् M. लोकानुप-
स्तम्भयन् Sy.
१८. अण० P. प्रेरयति । इन्द्रो हविषा तृप्तः
सन् वृष्टिद्वारान्नं प्रयच्छति तेन चाग्नेन
पुनर्यज्ञः प्रजायत इत्यर्थः Sy.
१९. गर्जितलक्षणं वाचम् Sy.
२०. यष्टुम् Sy.
२१. यत् P. प्रजनयन् Sy.
२२. शस्त्रलक्षणैः स्तोत्रैः Sy.
२३. प्रसाध्यमानः Sy. 'ऋञ्जतिः प्रसाधन-
कर्मा' N. 6. 21.
२४. बहुभिः सम्भजनोपः Sy.
२५. तमिन्द्रम् Sy.
२६. यज्ञगृहेषु Sy.
२७. अभिमुखीकरोतु Sy.
२८. VM. ignores होता ॥ अस्मदीयो
होता Sy.

धिषा यदि धिषण्यन्तः सरण्यान्त्सदन्तो अद्रिमौशिजस्य गोहे ।

आ दुरोपाः पास्त्यस्य होता यो नो महान्संवरणेषु बद्धिः ॥ ६ ॥

धिषा यदि । स्तुतिवाचा । यदि । स्तुतिवाचमिच्छन्तः । सरणं पर्वतमार्गमिच्छन्ति ।
आसीदन्तः । शिलोच्चयम् । श्रीशिजस्य = कक्षीवतः । पर्वतमध्ये । राक्षसैः संवरणे सति
साहाय्यं कर्तुमेते वामदेवाः, ततस्त्वमग्ने ! शीघ्रमस्मास्विन्द्रम् । आवहे । राक्षसानां दुःखावहद-
हतः । पास्त्यस्य = गृहस्थस्य यजमानस्य । यस्त्वं देवानां ह्याता भवसि । य इन्द्रः । अस्माकम् ।
महान् । राक्षसानां संवरणेषु सत्सु । बोढा भवति ।

सत्रा यदीं भार्वरस्य वृष्णाः सिषक्ति शुष्मः स्तुवते भराय ।

गुहा यदीमौशिजस्य गोहे प्र यद्धिये प्रायसे मदाय ॥ ७ ॥

सत्रा यदीम् । सङ्ग्रामार्थं स्तुवते वामदेवाय । तत्प्रीत्यर्थम् । सत्यमेव । एनमौशि-
जम् । भाभिः शत्रूणां वारकस्य । इन्द्रस्य । बलम् । सेवते । यदि । पर्वतस्य गुहायाम् । अस्य ।

१. स्तुत्या Sy. २. यदा Sy.

३. धिषणामिन्द्रधिषयां स्तुतिमिच्छन्तः Sy.

४. सरण्यानुपागच्छेषुः Sy.

५. निषीदन्तो जनाः Sy.

६. आवृणाति शत्रून्त्यद्रिरिन्द्रस्तमिन्द्रम् Sy.

७. उशिजः कामयमाना ऋत्विजः, तेषां सम्बन्ध्यांशिजो यजमानस्तस्य Sy.

८. ०ष्यैः M. गृहे Sy.

९. ०से D.

१०. Omitted by D. P. adds after सति (तमेनं त्वमग्ने कर्मणे प्रयच्छसि यदि वा तस्मिन् सोमेन मदाय प्रयच्छसि ततस्त्वमिन्द्रमाकृणुहीति शत्रुषु हतेष्वौ-शिजो यक्ष्यते तदर्थञ्चेन्द्रमस्मा आवहेत्येके यच्छब्दः पूरणः वियद्वरांसि यदीन्द्रस्य पर्वतस्य वरांसि प्रवेशननिवेशनानि द्वाराणि वृणोत्विति मन्य ।)

The passage within brackets

११७

in P. bears a striking resemblance to the commentary on RV. IV. 21. 7, 8.

११. तदा स इन्द्र आयातु Sy.

१२. दुस्तरक्रोधः Sy.

१३. वास्त्य P. पत्ये गृहे वसता यजमानेन Sy. १४. आह्याता Sy.

१५. प्रभूतो भवति स आयात्विति Sy.

१६. शत्रुसम्बन्धिषु निरोधेषु Sy.

१७. स्तोत्रं कुर्वन्तं यजमानम् Sy.

१८. भर्तुम् Sy.

१९. ईम् एषः Sy.

२०. भर्वरो जगद्भर्ता प्रजापतिस्तस्य पुत्रो भार्वरस्तस्य Sy.

२१. कामानां वषितुरिन्द्रस्य सम्बन्धी Sy.

२२. यत् तत्सत्यम् Sy.

२३. गुहारूपे हृदये Sy.

२४. एतद्वलम् Sy.

श्रीशिशस्य । वरणे सति तमेनं त्वमग्ने ! कर्मणे । प्रगच्छसि । यदि वा तस्मिन् सोमेन ।
मदाय । प्रगच्छसि ततस्त्वमिन्द्रमाकृणुहीति शत्रुषु हतेष्वीशिशो यक्षते तदर्थं चेन्द्रमस्मा
भावहेत्येको यच्छब्दः पूरणः ।

वि यद्वरांसि पर्वतस्य वृषे पयोभिर्जिन्वे अपां जवांसि ।

विदद्वौरस्य गव्यस्य गोहे यदी वाजाय सुध्योः वहन्ति ॥ ८ ॥

वि यद्वरांसि । यदीन्द्र ! पर्वतस्य । वरांसि प्रवेशननिरोधनानि द्वाराणि । वृणोतिविति
मन्यसे तथा । अपाम् । जवांसि खातानि वृष्ट्यभावात् निरुदकानि । पयोभिर्यदीन्द्रः ।
पूरयति । यदि च लभताम् । गौरगव्यौ पशू । पर्वतमध्ये संवृतादौशिश्यात् तत्र हि तावेव भवतो
न ग्राम्याः पशव इति । यदि चैनमिन्द्रम् । सङ्ग्रामार्थम् । मुक्तार्णः । युद्धं प्रति च वहन्ति तत
भावहतमिति ।

- | | |
|---|--|
| १. यजमानस्य Sy. | १६. ०न्यस्ये P. |
| २. गृहे Sy. | १७. अवां M. उवकानाम् Sy. |
| ३. प्रगच्छसि M. प्रभवतीति यत् तत्सत्यम्
Sy. ४. Missing in M. | १८. वेगान् Sy. |
| ५. मादय D. हर्षाय तत्र यद्वलं प्रभवति
तत्सत्यम् । इन्द्रस्य बलं यजमानं सर्वदा
पालयतीत्यर्थः Sy. | १९. जलैः Sy. |
| ६. गमनाय कामानां प्राप्तये Sy. | २०. प्याययतीति यत् Sy. |
| ७. निः श० M. | २१. यदा Sy. |
| ८. ०मात्मा P. | २२. तौ द्वौ पशू लभत इति यत् । तत्सर्वं
सत्रेति पूर्वेण सम्बन्धः Sy. |
| ९. ०क P., D.
एक P., D. | २३. ०रव्यौ M. VM. explains गौरस्य
and गव्यस्य together as
गौरगव्यौ ॥ गौरगव्यस्य गव्यगव्यस्य
च Sy. |
| १०. ०णम् M. | २४. गृहे Sy. |
| ११. इन्द्रः Sy. | २५. ०ता श्रीशिशोः M. |
| १२. ०न्द्रस्य P., D. | २६. इव P. |
| १३. मेघस्य Sy. | २७. अन्नाय Sy. |
| १४. ०ननिवेशनानि P. | २८. शोभनकर्माणो यजमानाः Sy. |
| १५. विवृतानि कृतवानिति Sy. | २९. विह० P., D. इन्द्रं प्राप्नुवन्ति तदा Sy. |

भद्रा ते हस्ता सुकृतोत् पाणी प्रयन्तारां स्तुवते राधे इन्द्र ।
का ते निषत्तिः किमु नो ममस्ति किं नोदुदु हर्षसे दातुवा उ ॥ ६ ॥

भद्रा ते । इन्द्र ! भजनीयी । तव । हस्तौ बाहोरथस्तादस्तौ मणिवन्वाद्दूर्ध्वं पाणिः ।
अपि च । सुकर्माणी । पाणी । प्रयच्छन्तौ । स्तुवते । धनम् । तथा सति का । ते । इयं निष-
त्तिनिषदनमनागमनेनावस्थानम् । किम् । वाऽस्मिन् यज्ञे । न । माद्यसि । किम् । वाऽस्मभ्यं
धनम् । दातुम् । न । उद्धर्षसे ।

एवा वस्व इन्द्रः सत्यः सम्राड्ढन्ता वृत्रं वरिवः पूरवे कः ।
पुरुष्टुत क्रत्वा नः शग्धि रायो मञ्चीय तेऽवसो दैव्यस्य ॥ १० ॥

एव । एवम् । धनस्य । इन्द्रः । सम्राट्, सत्यमेव, ईश्वरो भवति । वृत्रं चाश्रितस्य ।
हन्ति । धनं च । मनुष्याय । करोति । तथा सति त्वमिन्द्र ! पुरुष्टुत ! प्रज्ञया । अस्मभ्यम् ।

- | | |
|--|---|
| १. अभ्युदयेष्टौ इन्द्रस्य प्रदातुः 'भद्रा ते हस्ता' इति याज्या । सूत्रितञ्च 'दीर्घ-स्ते अस्त्वङ्कुशो भद्रा ते हस्ता सुकृतोत् पाणी' (ASS. 3. 13.) इति Sy. | १५. अस्माकं धनं दातुम् Sy. |
| २. भद्रौ कल्याणौ Sy. | १६. दातु P. दातुः M. |
| ३. त्वदीयौ Sy. | १७. ०सो P. हृष्टो भवसि Sy. |
| ४. बाह्वोः ? बाह्वोरथस्तादौ M. ०स्ता-धस्तो P. | १८. ऐन्द्रस्य वारंघ्नस्य पशोः 'एवा वस्वः' इति हविषो याज्या । सूत्रितञ्च 'एवा वस्व इन्द्रः सत्यः सम्राड्घद्वाग्वदन्त्य-विचेतनानि' (ASS. 3. 8.) इति Sy. |
| ५. सुकृतौ शोभनकर्माणी भवतः Sy. | १९. एवा वस्वः M. |
| ६. त्वदीयौ हस्तौ Sy. | २०. उक्तप्रकारेण स्तूयमानः Sy. |
| ७. प्रयन्तारी प्रदातारी भवतः Sy. | २१. सत्यवान् Sy. |
| ८. स्तोत्रे यजमानाय Sy. | २२. वृत्रनामानमसुरम् Sy. |
| ९. हे-इन्द्र ! त्वदीया Sy. | २३. हिंसिता Sy. |
| १०. ०त्ति निषद M. ०निषीद० D. स्थितिः Sy. | २४. मनुष्याय यजमानाय Sy. पूरव इति मनुष्यनाम Ngh. 2. 3. |
| ११. त्वमस्मान् किमर्थम् Sy. | २५. ददातीत्यर्थः Sy. |
| १२. माद्यसि Sy. | २६. हे बहुभियंजमानः स्तुतेन्द्र ! त्वम् Sy. |
| १३. किमर्थम् Sy. | २७. कर्मणा स्तुतिहेतुना Sy. |
| १४. एव Sy. | २८. ज्ञयाया स्म० P. |

घनानि । देहि । तव । कल्याणम् । स्वर्णं चाहम् । भक्षीय—लभे ।

नू ष्टु इन्द्र नू गृणान इपं जरित्रे नद्यो३ न पीपिः ।
अकारि ते हरिवो ब्रह्म नव्यं घिया स्याम रुथ्यः सदासाः ॥ ११ ॥

[नू ष्टु]

IV.22.

यन्न इन्द्रो जुजुपे यच्च वष्टि तन्नो महान्करति शुष्म्या चित् ।
ब्रह्म स्तोमं मघवा सोममुक्था यो अदमानं शर्वसा विभ्रदेति ॥ १ ॥

यन्नः । यदि । अस्मान् । इन्द्रः । सेवते । यदि । चास्मान् । कामयते । ततः ।
अस्माकम् । महान् । कर्तव्यं करोति । तथास्मदयं बलयुक्तः । च भवति । यः । बलेन ।
वचम् । धारयन् । यज्ञम् । स्तोत्रवास्त्राणि । सोमं चाभिषुतम् । गच्छति ।

१. त्वया दीयमानस्य Sy.

२. देवसम्बन्धिनः Sy.

३. अन्नस्य । कर्मणि षष्ठी । अन्नम् Sy.

४. अहं भजेय Sy.

५. MS. D. puts the figure ॥२१॥ here to indicate the end of twenty-first hymn. No such number is given in P. and M.

६. The stanza has already been explained. See RV. IV. 16. 21.

७. तत्र तृतीयेऽनुवाके एकादश सूक्तानि । तत्र 'यन्न इन्द्रः' इत्येकादशार्चं प्रथमं सूक्तं वामदेवस्यार्चं त्रैष्टुभमैन्द्रम् । 'यन्नः' इत्यनुक्रमणिका (KSA. 22. 22. p. 17.) । पृष्ठघाभिप्लवयडहयोः प्रथमेऽहनि माध्यन्दिनसवने मंत्रावरणशस्त्रे द्वितीयमिदं सम्पातसूक्तम् । सूत्रितञ्च—'एवा त्वामिन्द्र यन्न इन्द्रः' (AŚS. 7.

१.) इति Sy.

८. हविलंशणात्तादिकम् Sy.

९. अस्मदीयम् Sy.

१०. यद् हविरादिकं च Sy.

११. तद् ब्रह्मादि (ब्रह्मस्तोमसोमोक्थ) चतुष्टयम् Sy. १२. प्रभूतः Sy.

१३. आकरोतु स्वीकरोतु Sy.

१४. बलवानिन्द्रः Sy.

१५. चिदिति चार्थे Sy. १६. इन्द्रः Sy.

१७. बलेन युक्तः Sy. १८. अत्रादमशब्दो वचनवाची । अदमानं वचम् Sy.

१९. हविलंशणपुरोडाशादिकमन्नम् Sy.

२०. VM. seems to explain स्तोमम् and उक्था together as स्तोत्र-शस्त्राणि ॥ स्तोमं स्तोत्रसमूहम्, उक्थानि शस्त्राणि चेत्येवंभूतम् Sy.

२१. अभिवृतं सोमञ्च Sy.

२२. आगच्छति, स इन्द्रः स्वीकरोत्विति पूर्वेण सम्बन्धः Sy. २३. VM. ignores आ and मघवा ॥ मघवा घनवान् Sy.

वृषा वृषन्धि चतुरश्रिमस्यन्नुग्रो बाहुभ्यां नृतमः शचीवान् ।
श्रिये परुष्णीमुपमांश्च ऊर्णा यस्याः पर्वाणि सख्याय विव्ये ॥ २ ॥

वृषा । वषितेन्द्रः । वषितृणां धारकम् । चतुष्कोटिं वज्रम् । बाहुभ्याम् । प्रेरयन् ।
उद्गूर्णः । नेतृतमः । कर्मवान् । परुष्णीं नदीम् । उदकेन जगत् छादयन्तीम् । आत्मीयंस्तेजोभि-
मनुष्याणां श्रयणाथम् । शोभयन्नेतीति सम्बध्यते । यस्या नद्याः । पर्वाणि भिन्नान् प्रदेशान् ।
मनुष्यनंदास्तस्याः सख्यसिद्धयर्थम् । विव्ये पिहितान्यकरोदिति ।

यो देवो देवतमो जायमानो महो वाजेभिर्महद्भिश्च भूमैः ।
दधानो वज्रं बाह्वोरुशन्तं घाममेन रेजयत्प्र भूम ॥ ३ ॥

यो देवः । यः । देवतमः । जायमान एव । महान् । बलैः । महद्भिः । च । शोषकै-
स्तेजोभिः सह प्रादुर्भवति । धारयन् । बाह्वोः । वज्रम् । शत्रून्, कामयमानम् । स देवः ।
दिवम् । भूमिं च । घामेन बलेन । प्रकम्पयति ।

१. कामानां वषिता Sy.
२. धारयकं M. मेघभेदनद्वारेण वर्षं कुर्व-
न्तम् Sy.
३. चतसृभिरश्रभिर्घाराभिरुपेतं वज्रम्
Sy.
४. हस्ताभ्याम् Sy.
५. शत्रुषु प्रक्षिपन् Sy.
६. उद्गूर्णबलः Sy.
७. शचीति कर्मनाम Ngh. 2. 1.
८. पर्ववतीं नदीम् Sy.
९. आच्छादिकाम् Sy.
१०. D. adds सह प्रादुर्भवति धारयन्
बाह्वोर्वज्रं शत्रून् कामान् after
तेजोभिः ।
११. श्रवणा० M.
आश्रयणाथम् Sy.
१२. सेवमानो भवति Sy.
१३. यस्यां नद्यां M.

१४. ०शा P.
भिन्नान् देशान् Sy.
१५. सखिकर्मणे Sy.
१६. ०व्येऽपि M.
संवृतवान् Sy.
१७. इन्द्रः Sy.
१८. दातृतमः Sy.
१९. उत्पद्यमानः Sy.
२०. महद्भिः Sy.
२१. अश्रैः Sy.
२२. बलैः । युक्तोऽभवदिति शेषः Sy.
२३. हस्तयोः Sy.
२४. मानां P. कामानां P., D.
२५. दीप्यमानः Sy.
२६. वृत्तलोकं च Sy.
२७. भूलोकं च Sy.
२८. अनेन M.
२९. प्रकम्पयति स्म Sy.

विश्वा रोधांसि प्रवतश्च पूर्वार्धोऽर्ध्वाज्जनिमत्रेजतु चाः ।

आ मात्रा भरति शुष्म्या गोर्नृत्परिज्मन्नोनुवन्त वाताः ॥ ४ ॥

विश्वा रोधांसि । विश्वानि । रोधांसि स्वलानि । प्रवणानि । च । बहूनि । जायमान इन्द्रे । महतस्तस्मात् । अरेजन्त । तथा षीष्वावरेजत । पृथिवी च । सोऽयं तेजस्वी सन् । द्यावापृथिवी । विभर्ति । आ च पूरयति । उदकस्य । परितो गन्तरि तस्मिन् । देवा वायवः । मनुष्यवत् । अत्यन्तं शब्द कुर्वन्ति यथा राजानं परितो मनुष्या इति ।

ता तु तं इन्द्र महतो महानि विश्वेष्वित्सवनेषु प्रवाच्या ।

यच्छूर धृष्णो धृपता दधृष्वानहि वज्रेण शवसाविधेपीः ॥ ५ ॥

ता तु ते । तानि तानि । क्षिप्रम् । तव । इन्द्र ! महतः । महान्ति चरितानि । अस्माभिः सर्वेषु । एव । सर्वेषु । प्रवाच्यानि । यत् । शूर ! धर्षितः ! शत्रूणाम् । धर्षणशीलेन ।

१. स्थलान M. रोधःशब्देनोन्नतप्रदेशा उच्यन्ते । उन्नतप्रदेशाः पर्वताश्च Sy.
२. समुद्राश्चेत्यर्थः Sy.
३. पूर्वो बहूनि Sy.
४. इन्द्रस्य जन्मनि सति Sy.
५. महतोऽस्मादिन्द्रात् Sy.
६. ंन्ता P. अकम्पन्त Sy.
७. Omitted by P.
८. द्युलोकश्च Sy.
९. Omitted by D.
१०. बलवानिन्द्रः Sy.
११. मातरौ मातापितृभूतौ द्यावापृथिव्यौ च Sy.
१२. भर्ति M.
१३. Omitted by P. आ इति चार्थः । आ समन्तात् Sy.
१४. गन्तुः सूर्यस्य Sy.
१५. M. adds इन्द्रे after तस्मिन् ॥

अन्तरिक्षे Sy.

१६. Omitted by M.

१७. यवः P., D. वावाय० M. इन्द्रेण प्रेरिता वायवश्च Sy.

१८. मनुष्या इव Sy.

१९. शब्दायन्ते Sy.

२०. ता तु D., P.

२१. Omitted by M. कर्माणि Sy.

२२. त्वदीयानि Sy.

२३. प्रभूतस्य Sy.

२४. महान्ति भवन्ति Sy.

२५. प्रातःसवनादिकर्मसु Sy.

२६. प्राप्यानि P. प्राच्यानि D. त्वदीयानि कर्माणि स्तोत्रभिः प्रकर्षेण वक्तुं योग्यानि स्तुत्यानीति Sy.

२७. हे शूर ! विक्रान्तेन्द्र ! Sy.

२८. हे प्रगल्भ ! Sy.

२९. धर्षकेण Sy.

वज्रेण । अहिम् । अभिभवन् । बलेन । त्वं व्याप्तवानसि तादृशानीति ।

ता तू ते सत्या तुविनृम्य विश्वा प्र धेनवः सिसृते वृष्ण ऊध्नः ।

अधा ह त्वद्वृषमणो भियानाः प्र सिन्धवो जवंसा चक्रमन्त ॥ ६ ॥

ता तू ते । तानि । क्षिप्रम् । तव । सत्याति । बहुधन ! चरितानि प्रवाच्यानि सर्वाणि । वधितुस्तव । ऊध्नः । काश्चन धेनवः । आपः प्रसरन्ति । तदनन्तरम् । एव । हे वधितुमनस्क । त्वत्तः । विभ्यन्तः । सिन्धवः । प्रक्रमन्ते । वेगेनेति ।

अत्राह ते हरिवस्ता उ देवीरवोभिरिन्द्र स्तवन्त स्वसारः ।

यत्सीमनु प्र मुचो बद्धघाना दीर्घामनु प्रसिति स्यन्द्यध्वै ॥ ७ ॥

अत्र । अत्र । एव क्षणे । तव । हे हरिवः ! ताः । देव्यः । मनुष्याणां रक्षणैर्हंतुभिः ।

१. वृत्रमसुरम् Sy.

२. पालकत्वेन लोकान् धारयन् Sy.

३. The passage beginning with वज्रेण and ending with बलेन is omitted by P. बलेन युक्तस्त्वम् Sy. ४. तं P.

५. अवधीरिति यत् । एतवादीनि कर्माणि महान्तीति पूर्वेषु सम्बन्धः । अत्र अविवेधीरिति वधकर्मा Sy.

६. नू P.

७. कर्माणि Sy.

८. त्वदीयानि Sy.

९. सत्यानि भवन्ति Sy.

१०. हे अधिकबल ! इन्द्र ! Sy.

११. हे इन्द्र ! कामानां वधितुस्त्वतो भयात् Sy.

१२. ऊध्नं M. स्वकीयावापीनात् Sy.

१३. काश्च P., M. गावः Sy.

१४. प्रकर्षेण वीरं क्षरन्ति Sy.

१५. अपि च Sy.

१६. खलु Sy.

१७. ०तमनस्के P. ०तम० M. कामानां वधेणपरमनस्केन्द्र ! Sy.

१८. विभ्यतः or विभ्यत्यः is suggested for विभ्यन्तः ।

१९. नद्यः Sy.

२०. प्रकर्षेण गच्छन्ति Sy.

२१. अत्राह M.

२२. अत्रेप P. मोचनवेलायाम् Sy.

२३. त्वाम् Sy.

२४. हरिवसिन्द्र ! Sy.

२५. प्रसिद्धाः Sy.

२६. द्योतमानाः Sy.

२७. त्वत्कृतं रक्षणैः Sy.

स्तोत्रभिः स्तुता आसन् । स्वयं सरणशीला नद्यः । यदा । सर्वतः परिमूह्य । अतुकर्मण । प्रमुक्ते-
वानसि । बाधमानाः । दीर्घमार्गम् । प्रति स्यन्दितुमिति ।

पिपीळे अंशुर्मद्यो न सिन्धुरा त्वा शमी शशमानस्य शक्तिः ।

अस्मद्रथकशुशुचानस्य यम्या आशुर्न रदिम तुव्योजसं गोः ॥ ८ ॥

पिपीळे ११ पीडितः । सोमस्यांशुः १२ । तस्य च रसो मदकरः १३ । इव १४ । सिन्धुः १५ । महानद्य,
आयच्छतु १६ । त्वाम् १७ । प्रवृद्धबलम् १८ । अस्मदभिमुखम् १९ । स्तुतिकर्म २० । शमनशीलम् २१ । स्तुवतः २२ ।
दीप्यमानस्यास्मदीयस्य हेतुः २३ । यथा द्विप्रकारी २४ पुरुषः । गन्तुरश्वस्य २५ । रदिममायच्छत्येवमिति २६ ।

१. स्तावयन्ति । नदीपूरणादिभिः कर्मभि-
जंना इन्द्रं स्तुवन्तीत्यर्थः Sy.

२. अत्र स्वसुशब्दो नदीवाची Sy.

३. सीम् एता नदीः Sy.

४. अतुकर्मणम् ० M.

उद्दिश्य Sy.

५. प्रकर्षणामोचयः Sy.

६. वृत्रेण बध्यमानाः Sy.

७. VM. seems to explain दीर्घां
and प्रसिति together as दीर्घं-
मार्गम् ॥ दीर्घाम् अत्यधिकां प्रसिति
बन्धनम् Sy.

८. यथाकामम् Sy.

९. VM. ignores उ । and इन्द्र ॥
उ एव । हे इन्द्र ! त्वम्
Sy.

१०. विपीळे P.

११. हे इन्द्र ! Sy.

१२. विः . . . तः P. पीलितः M. अपीडयत
अभ्यधूयतेत्यर्थः Sy.

१३. सोमः Sy.

१४. M. reads परतः for च रसः ।

१५. मादयिता Sy.

१६. नेति सम्प्रत्यर्थे, इदानीम् Sy.

१७. स्यन्दमानः सोमः Sy.

१८. आच्छतु P.

आयजतु M.

१९. त्वं M.

२०. तुव्योजसं बहुबलं दृढमित्यर्थः Sy.

२१. शक्तिः स्तुतिकर्मं चायच्छतु Sy.

२२. शमी शमनम् Sy.

२३. शशमानस्य स्तुवतः सम्बन्धी Sy.

२४. तत्र दृष्टान्तः Sy.

२५. शीघ्रगामी यन्ता Sy.

२६. अश्वबन्धनरज्जुमिव तद्वत् Sy.

२७. ०मागच्छत्ये ० P.

अस्मे वर्षिष्ठा कृणुहि ज्येष्ठां नृम्णानि सुत्रा सहुरे सहांसि ।
अस्मभ्यं वृत्रा सुहनानि रन्धि जहि वधर्वनुषो मर्त्यस्य ॥ ९ ॥

अस्मे । हे सहनशील ! अस्माकम् । वृद्धतमानि । प्रशस्यतमानि च । धनानि ।
बलानि च । सत्यमेव । कुरु । किञ्चास्माकम् । सुहनानि । वृत्राणि शत्रून् । वधं नय । जहि
च । आयुधम् । अस्मान् धतः । मनुष्यस्य ।

अस्माकमित्सु शृणुहि त्वमिन्द्रास्मभ्यं चित्रां उपमाहि वाजान् ।
अस्मभ्य विश्वा इषणः पुरंधीरस्माकं सु मधवन्बोधि गोदाः ॥ १० ॥

अस्माकम् । अस्माकम् । एव स्तोत्राणि । त्वम् । इन्द्र ! सुष्टु । शृणुहि । अस्मभ्यमेव ।
नानारूपाणि । अत्रानि च । उपाकुरु । तथास्मभ्यमेव । प्रेरय । सर्वाः । प्रजाः । तथास्माकम् ।
सुष्टु । गवां दाता भवामीति । बुध्यस्वेति ।

नू घृत इन्द्र नू गृणान इषं जरित्रे नद्योः न पीपेः ।
अकारि ते हरिवो ब्रह्म नव्यं धिया स्याम रुथ्यः सदासाः ॥ ११ ॥

[नू घृत]

१. अस्मं D.
२. ०शीलाः M. सहनशीलेन्द्र ! त्वम् Sy.
३. अस्मभ्यम् Sy.
४. वर्षिष्ठानि प्रवृद्धानि Sy.
५. Omitted by P. ज्येष्ठानि प्रशस्तानि Sy. ६. Omitted by P.
७. सहांसि शत्रूनभिभावुकानि Sy.
८. सर्वदा Sy.
९. तं M. हे इन्द्र ! त्वम् अस्मभ्यम् Sy.
१०. शोभनवधानि Sy.
११. शत्रू P.
१२. रन्धय वधं नय Sy.
१३. वशन्नहि P. नाशय Sy.
१४. Omitted by P. वधः हननसाधन-

मायुधम् Sy.

१५. वनुषः हिंसकस्य Sy.
१६. मरणधर्मणः शत्रोः सम्बन्धि Sy.
१७. अस्मदीयाः एव स्तुतोः Sy.
१८. तथा हे इन्द्र ! त्वम् Sy.
१९. अमस्म० P.
२०. चापनीयानि Sy.
२१. देहि Sy. २२. बुद्धीः Sy.
२३. बोधि भव Sy.
२४. VM. ignores मधवन् ॥ अपि च
हे धनवन्निन्द्र ! त्वम् Sy.
२५. This stanza has already been
explained. See RV. IV. 16.
21.

IV.23.

कथा महामवृधत्कस्य होतुर्यज्ञं जुषाणो अभि सोममूधः ।

पिवन्नुशानो जुषमाणो अन्धो ववृच ऋष्वः शुचते धनाय ॥ १ ॥

कथा । कथामिन्द्रः । पूजयितारम् । वर्षंपतिं कीदृशं पूजकमित्यर्थः । कस्य वा । होतुः । यज्ञम् । सेवमानः । सोमम् । अभिगच्छति । ऊर्ध्वसि हविषानि स्थितम् । सोमम् । पिवन् । कामयमानः । सेवमानः । सोऽयं यजमानान् प्रति गच्छति । दर्शनीयो यजमानानाम् । दीप्यमानाय । धनं दातुम् ।

१. 'कथा महाम्' इत्येकादशर्चं द्वितीयं सूक्तं वामदेवस्यायं त्रैष्टुभमिन्द्रम् । 'ऋतस्य हि' इत्याद्यास्तिल्ल ऋतदेवताका वा । तथा चानुकान्तम्—'कथोपान्त्यास्तिल्ल ऋतदेव्यो वा' (KSA. 22. 23. p.17.) इति । आभिप्लविकेऽहनि दशरात्रे प्रथमेऽहनि माध्यन्दिनसवने मंत्रावरुणशस्त्रेऽहीनसूक्तस्य स्थान इदं तृतीयं सम्पातसूक्तम् । सूत्रितञ्च—'कथा महामिन्द्रः पूर्भिद्य एक इत् (ASS. 7. 5.) इति । महाव्रते निष्केवत्ये एतत् । तथैव पञ्चमारण्यके शौनकेन सूत्रितञ्च—'कथा महामवृधत्कस्य होतुरिति सम्पातः' (AA. 5. 2. 2.) इति Sy.

२. केन प्रकारेण Sy.

३. महान्तं गुणैः प्रवृद्धमिन्द्रम् Sy.

४. वर्षंपते । अस्मत्प्रेरिता स्तुतिरिति शेषः । तस्य महिम्नोऽतिमहत्त्वादिति भावः Sy.

५. यजमानस्य Sy.

६. स एवेन्द्रः होतुः होमनिष्पादकस्य Sy.

७. यागम् Sy.

८. सेवमानं P.

प्रीयमाणः सन् Sy.

९. सोमलक्षणम् Sy.

१०. अपिग० M. अभिगच्छेदिति शेषः । उपसर्गश्रुतेरुचितक्रियाध्याहारः Sy.

११. उद्धतमतिप्रवृद्धम् Sy.

१२. सोऽयं P., D.

अन्नम् Sy.

१३. आस्वादयन् Sy.

१४. तदेवाग्रं कामयमानः Sy.

१५. सोमम् P., M.

१६. उक्तलक्षणं धनं यजमानाय दातुं ववृचे वहति । पीतमेवाग्रं जठरे धारयति । अनेन वाक्यद्वयेनेन्द्रस्याचिन्त्यचरितत्वं स्थापितं भवति Sy.

१७. ऋष्वः महानिन्द्रः Sy.

१८. प्रदीप्ताय Sy.

१९. हिरण्यादिलक्षणाय Sy.

को अस्य वीरः सधमादमापु समानंश सुमतिभिः को अस्य ।
कदस्य चित्रं चिकिते कदुती वृधे भुवच्छशमानस्य यज्योः ॥ २ ॥

को अस्य । कः । वीरः । इन्द्रस्य । सधमादम् । आपेन्द्रेण सह माद्यतीत्यर्थः । को वा । इन्द्रस्य । सुमतिभिः सङ्गत आसीत् । कदा वा । अस्य । चित्रं कर्म प्रजायते । कदा वायमिन्द्रः । रक्षणं । वर्धनाय । भवति । यजमानस्य । यज्योः ।

कथा शृणोति ह्यमानमिन्द्रः कथा शृण्वन्नवसामस्य वेद ।
का अस्य पूर्वीरुपमातयो ह कथैनमाहुः पपुंरि जरित्रे ॥ ३ ॥

कथा शृणोति । कथम् । शृणोति । ह्यमानं हविः । इन्द्रः । कथं वा । शृण्वन् । अस्य स्तोतुः । जानाति । रक्षणानि । का वा । अस्य । पुरातन्यः । स्तुतयः । कथम् । वा । एनम् । आहुर्ययाज्यम् । स्तोत्रे जनाय कामानाम् । पूरयिता भवति ।

१. पुमान् Sy.
२. स्तोत्राणाममित्राणां वा वीरयिता Sy.
३. इन्द्रस्य सम्बन्धिनम् Sy.
४. सह माद्यन्तीति सधमादः सङ्ग्रामस्तम् । सह सोमपानं वा Sy.
५. आवेन्द्रे० P. आपे (प) इन्द्रे० M. प्राप्नोति Sy.
६. शोभनाभिरनुग्रहबुद्धिभिः Sy.
७. सङ्गच्छते Sy.
८. इन्द्रस्य Sy.
९. चायनीयं धनम् Sy.
१०. प्रजाय० P. तत्प्रदानसमर्थं न कोऽपि जानातीत्यर्थः Sy.
११. ०यदिन्द्रः M.
१२. ऊत्या रक्षया Sy.
१३. भवेत् Sy.
१४. स्तुवतः Sy.

१५. ०ज्यो D. यष्टुयजमानस्य Sy.
१६. ह्यमानं M. आह्वयन्तं स्तोतारम् Sy.
१७. इन्द्रं M. परमेश्वर्ययुक्तः Sy.
१८. स्तोत्राणि शृण्वन् Sy.
१९. अस्य स्तोतुः सम्बन्धीनि Sy.
२०. वेत्ति Sy.
२१. कानिचित् सन्तीति शेषः Sy.
२२. इन्द्रस्य सम्बन्धीनि Sy.
२३. पुरातनः P. पुरातनानि Sy.
२४. उपमातयः दानानि Sy.
२५. कथा M.
२६. इन्द्रम् Sy.
२७. वदन्ति Sy.
२८. तानि दानानि जरित्रे स्तोतुः सम्बन्धिनां कामानाम् Sy.
२९. पूरयितारम् Sy.

कथा सवाधः शशमानो अस्य नशदभि द्रविणं दीध्यानः ।

देवो भुवन्नवेदा म ऋतानां नमो जगृभ्वाँ अभि यज्जुजोषत् ॥ ४ ॥

कथा सवाधः । कथम् । पीडायुक्तः । यजमानः । इन्द्रस्य । घनम् । अभिव्याप्नोति । दीप्यमानः । सोऽयं देवः । भवेत् । ज्ञाता । मम । सत्यानां वचसाम् । हविः । गृहीतवान् सन् माम् । यदि । सेवेते ।

कथा कदस्या उपसो व्युष्टौ देवो मर्तस्य सुख्यं जुजोष ।

कथा कदस्य सुख्यं सखिभ्यो ये अस्मिन्कामं सुयुजं ततुस्ते ॥ ५ ॥

कथा । केन प्रकारेण । कदा च । अस्याः । उपसः । व्युच्छन्ने । देवः । मर्त्यस्य । सुख्यम् । सेवेते । कथं वा । कदा वा । अस्य । सुख्यं भवति । सखिभ्यः । ये सखायः । इन्द्रे । अभिलषितमात्मनः । सुयुक्तम् । अकृवंन् ।

१. सपत्नानां पीडासहितः Sy.

२. इन्द्रविषयां स्तुति कुर्वन् Sy.

३. इन्द्रस्य सम्बन्धि Sy.

४. पदवादिघनम् Sy.

५. अपि व्या० M.

अभिव्याप्नोति Sy.

६. कर्मभिर्दीप्यमानो यजमानः Sy.

७. दीप्यमान इन्द्रः Sy.

८. अतिदायेन ज्ञाता । अत्र निपातस्थो नकारोऽतिशयवाची Sy.

९. मं M.

मदीयानाम् Sy.

१०. स्तोत्राणाम् Sy.

११. हवित्संक्षणमन्त्रम् Sy.

१२. गृहीतवानिन्द्रः Sy.

१३. यदा Sy.

१४. अभिसेवेत Sy.

१५. VM. ignores अभि ।

१६. कथम् Sy.

१७. अस्य उपसः P., D.

अस्योपसः M.

१८. प्रभाते Sy.

१९. छोटमान इन्द्रः Sy.

२०. मर्तस्य D. मनुष्यस्य स्तोतुः सम्बन्धि Sy.

२१. सखिकर्म Sy.

२२. सेवेत Sy.

२३. कदाचित् भवेदिति शेषः Sy.

२४. इन्द्रस्य Sy.

२५. स्तोतृभ्यः Sy.

२६. स्तोतारः Sy.

२७. कमनीयं हविः स्तोत्रं च Sy.

२८. सुष्टु प्रयुज्यमानम् Sy.

२९. वितेतिरे Sy.

किमादमंत्रं सुख्यं सखिभ्यः कदा नु ते भ्रात्रं प्र ब्रवाम ।

श्रिये सुदृशो वपुंस्य सर्गाः स्वर्णं चित्रतममिष आ गोः ॥ ६ ॥

किमात्^१ । कि तव । आगमनशीलम् । सख्यं^२ भवति । सखिभ्यः^३ । प्रादिति पूरणम् ।
कदा । नु^४ । ते वयम् । भ्रातृत्वम् । प्रब्रवाम^५ । अस्येन्द्रस्य वपुषः^६ । सर्गाः^७ । शोभनदर्शनाः ।
श्रिये^८ भवन्ति । तथा स्वर्णकं^९ । इव । विचित्रतमम्^{१०} । अस्य गन्तुः^{११} । शरीरम् । आभिमुख्येन^{१२} ।
स्तोतृभिरिष्यते ।

द्रुहं जिघांसन् ध्वरसमनिन्द्रां तेतिक्ते तिग्मा तुजसे अनीका ।

ऋणा चिद्यत्र ऋणया न उग्रो दूरे अज्ञाता उपसो बवाधे ॥ ७ ॥

द्रुहं जिघांसन्^१ । द्रोघ्नीम्^२ । हिंसित्रीम्^३ । इन्द्ररहितां सेनाम् । हन्तुमिच्छन्नयमिन्द्रः ।
तीक्ष्णीकरोति । अयं तिग्माः^४ । सेनाः शत्रूणाम् । हिंसार्यं^५ । यदा । अस्माकम्^६ । ऋणानीन्द्रः ।
ऋणानां यावयिता^७ । उद्गूर्णः^८ प्रक्षिपति यदा वै । उपसः=पस्याहः^९ । दूरे । बाधते । अज्ञाताः^{१०}

१. हे इन्द्र ! वयं यजमानाः Sy.

२. ०शील P. शत्रूनभिभावुकम् Sy.

३. सखिकर्म Sy.

४. स्तोतृभ्यः Sy.

५. ०णः P., M. किमात् किं स्वित् Sy.

६. खलु Sy.

७. त्वदीयम् Sy.

८. भ्रातृकर्म Sy.

९. प्रकर्षेण वदेम Sy.

१०. वपुः P., D. अस्येन्द्रस्य सम्बन्धितः
Sy.

११. उद्योगः Sy.

१२. दर्शना P., D. शोभनदर्शनस्य Sy.

१३. सर्वेषां स्तोतृणां श्रेयसे भवन्तीति शेषः
Sy.

१४. सूर्यो यथा दर्शनीयतमस्तथा Sy.

१५. ०त्रतम् M. दर्शनीयतमम् Sy.

१६. गन्तुरिन्द्रस्य Sy.

१७. आ समन्तात् Sy.

१८. सर्वरिष्यते Sy.

१९. ०सं P.

२०. अयमिन्द्रः Sy.

२१. द्रोघ्नीं M. द्रोहं कुर्वतीम् Sy.

२२. एंसिम् M. ध्वरसं हिंसिकाम् Sy.

२३. इन्द्रमजानतीं राक्षसीम् Sy.

२४. अत्यर्थं तीक्ष्णीकरोति Sy.

२५. तिग्मानि पूर्वमेव तीक्ष्णानि Sy.

२६. अनीकान्यायुधानि Sy.

२७. हिंसितये P., D. तद्वधाय Sy.

२८. यासूपःसु तदुपलक्षितेष्वहःसु Sy.

२९. अस्मान् बाधन्त इति शेषः Sy.

३०. महानिन्द्रः M.

३१. यापयि० P. ऋणस्य हन्तेन्द्रः । याति-
बंधकर्मा Cf. Ngh. 2. 19.

३२. उद्गूर्णबलः Sy.

३३. अस्माह्वो M. ०ह्वः D.

३४. अपीडयत् Sy.

३५. ०ता P. अननुभूताः सतीः Sy.

शत्रुसेना इति ।

ऋतस्य हि शुरुधः सन्ति पूर्वीऋतस्य धीतिर्वृजिनानि हन्ति ।

ऋतस्य श्लोकौ बधिरा तंतर्द कर्णा बुधानः शुचमान आयोः ॥ ८ ॥

ऋतस्य हि । सत्यस्य । हि । अस्य श्लोकस्य रोधयिष्यः । बह्वर्षः
आपः । सन्ति । ऋतस्य । प्रज्ञा । वर्जनीयानि । हन्ति । किञ्च ऋतस्य । शब्दो
महान् । बधिरौ । कर्णा । तृणन्ति श्रद्धया श्ववणत् । बाधयन् । दीप्यमानः ।

१. VM. ignores चित् ॥ चिद् अपि Sy.

२. ऋतपेयनाम्न्येकाहे भरुत्वतीयनिष्केवल्य-
शस्त्रयोः निविद्वानात् पुरस्तात् 'ऋतस्य
हि' इत्येतदादिके द्वे ऋचौ क्रमेण
शंसनीये । सूत्रितञ्च—'ऋतस्य हि
शुरुधः सन्ति पूर्वीरिति सूक्तमूलीये'
(ASS. 9. 7.) इति Sy.

३. अत्र ऋतशब्देनेन्द्रो वादित्यो वा सत्यं
वा यज्ञो बोध्यते । ऋतदेवस्य सम्बन्धि-
न्यः Sy. मध्यमस्वानस्य SKN.
मध्यमस्य Dur.

४. खलु Sy. हीति पादपूरणः SKN.

५. वृष्टिलक्षणा आपः SKN.
आपः Dur.

६. पूर्वादिचरन्तन्यः SKN. किलक्षणाः ?
पूर्वारनेककालसम्भूताः Dur.

७. भवन्ति Sy. विद्यन्ते Dur.

८. यतश्चासाविद्धोऽद्भिरतस्तस्य ऋतस्य
Dur.

९. प्रज्ञा तद्विषया स्तुतिर्वा Sy. वृष्टिप्रदान-
विषया प्रज्ञा SKN. उदकसम्प्रदानद्वा-
रेणाकालं नाशयन्ती... प्रज्ञा सर्व-
लोकस्य Dur.

१०. वर्जनीया M. पापानि Sy. पापानि
दुर्भिक्षादीनि SKN.

अथशांति Dur.

११. Omitted by P., D. हिनस्ति Sy.
नाशयति । अकाले हि क्षुत्परिगृहीता-
नामयशस्करेषु जिह्वादिषु प्रवृत्तिर्भवति
Dur.

१२. किञ्च तस्य P. ददतश्चोदकं सर्वलोक-
वृजिनापघाताय तस्यतंस्य Dur.

१३. स्तुतिरूपा वाक् Sy. श्लोकः स्तनयित्नु-
लक्षणः SKN. एवमतिमहान्...शब्दः
स्तनयित्नुलक्षणो भवति Dur.

१४. प्रतिबद्धौ Sy. षष्ठ्या आकारः । बधि-
रस्यापि SKN. यः...बद्धश्रोत्रस्य
विधात्राऽपि निसर्गतोऽपिहितश्रोत्रस्य
Dur.

१५. कर्णावतिदुर्भेदौ Dur.

१६. तृणन्ति P. तृदिहिंसार्थः । तृणन्ति
हिनस्ति स्फोटयतीत्यर्थः SKN.
आभिनन्ति Dur.

१७. शृद्ध P.

१८. माधयन् P. बोधयन् is suggested
for बाधयन् ॥ कीदृशः श्लोकः ? बुध्य-
मानः Sy. बोधयन्नात्मानम् SKN.
बोधयत्यस्मृत इति Dur.

१९. ऋतविशेषणमेतत् । प्रथमा षष्ठ्यर्थे ।
शुचमानस्य विद्युद्दीप्त्या दीप्यमानस्य
SKN.

मनुष्यस्य ।

ऋतस्यं दृढहा धरुणानि सन्ति पुरुणि चन्द्रा वपुषे वपुषि ।
ऋतेन दीर्घमिषणन्त पृचं ऋतेन गावं ऋतमा विवेशुः ॥ ९ ॥

ऋतस्य । ऋतस्य । दृढान्युदकानि । धारकाणि । विवन्ते । बहूनि । आह्लादनानि ।
निवपनाय । वपुषि = उदकानि । तथा ऋतेन । अनुस्यूतम् । अन्नम् । गच्छति । तथा ऋतेनैव ।
रश्मयः । उदकम् । आवेशयन्ति ।

ऋतं येमान ऋतमिद्वनोत्यृतस्य शुष्मंस्तुरया उं गव्युः ।
ऋतायं पृथ्वी बहूले गभीरे ऋतायं धेनु परमे दुहाते ॥ १० ॥

ऋतम् । उदकम् । नियच्छन् । उदकम् । एव । प्रयच्छति । तथा ऋतस्य । शुष्मः =

१. गन्तुमनुष्यस्य सम्बन्धिनौ Sy. मनुष्य-
नामैतत् (Ngh. 2. 3. 11.) बधि-
रस्येत्येतेन सामानाधिकरण्यम् । अथवा
अयनमायुर्ज्योतिरुदकं वा । यदा ज्यो-
तिस्तदा ऋतस्य विशेषणम् । कीदृशस्य
ऋतस्य ? आयोरयनस्वभावकस्य ज्यो-
तिरात्मकस्येत्यर्थः । यदोदकं तदा ऋ-
तस्येत्युदकवचनोपचीयमानव्यतिरेकनि-
बन्धना षष्ठी । आयोरिति श्लोकसम्ब-
न्धना । ऋतस्य सम्बन्धि यदायुदकं
तस्योदकस्यायोर्यः श्लोकः सम्बोधयन्ना-
त्मानं बधिरस्यापि कर्णावातुणत्तीति
सम्बन्धः SKN. अयनस्य मनुष्यस्य ...
ज्योतिषश्चोदकस्य च श्लोकः । एवं
सतत्त्वो ह्यसावृत इति Dur. ऋतस्य
हि शुरुषः सन्ति पूर्वाः । ऋतस्य प्रज्ञा
वर्जनीयानि हन्ति । ऋतस्य श्लोको
बधिरस्यापि कर्णावातुणत्ति । बधिरो
बद्धस्तोत्रः । कर्णो बोधयन् । दीप्य-
मानश्च आयोरयनस्य मनुष्यस्य । ज्यो-
तिषो बोधकस्य वा N. 10. 41.;

SKN. IV. 45.

२. ऋतदेवस्य सम्बन्धीनि Sy.
३. भवन्ति Sy.
४. आदानानि P., D. चन्द्राण्याह्लादकानि
Sy.
५. वचनाय M. वपुष्मतः । षष्ठ्यर्थे च-
तुर्थी Sy.
६. रूपाणि Sy.
७. ऋतदेवेन Sy.
८. अत्यधिकम् Sy.
९. गच्छन्ति M. स्तोतार इच्छन्ति Sy.
१०. ०थ त्रै वै P. ०थर्ते वै D. ऋतदेवेन Sy.
११. धेनवः Sy.
१२. यज्ञं दक्षिणात्वेन Sy.
१३. प्रविशन्ति । यद्वा गावो रश्मय ऋत-
मुदकमाविवेशुः Sy.
१४. ऋतदेवम् Sy.
१५. स्तुतिभवंशोक्त्वंन् स्तोता Sy.
१६. ०च्छन्निति M. सम्भजते Sy.
१७. ऋतदेवस्य सम्बन्धि Sy.
१८. शुष्कः M.

बलम् । तूणंगतिः । एवं सन् । गा इच्छन् भवति । तथा ऋताय । छावापृथिव्यौ । विस्तीर्णो ।
गम्भारे च भवतः । तथा ऋतायैव । छावापृथिवी । उत्तमे । पयो दुहाते ।

नू घृत् इन्द्र नू गृणान इषं जरित्रे नद्योः । न पीपेः ।

अकारि ते हरिवो ब्रह्म नच्यं धिया स्याम रुथ्यः सदासाः ॥ ११ ॥

[नू घृत्]

IV.24.

का सुष्टुतिः श्वंसः सूनुमिन्द्रमर्वाचीनं राधंस आ ववर्तत् ।

ददिहि वीरो गृणते वसूनि स गोपतिर्निष्पिधां नो जनासः ॥ १ ॥

^{१६}का सुष्टुतिः । ^{१७}का । ^{१८}शोभना स्तुतिः । ^{१९}बलस्य । ^{२०}पुत्रम् । ^{२१}इन्द्रम् । ^{२२}इतोमुखम् ।
^{२३}आवर्तयन्ति । ^{२४}अन्नाय । ^{२५}दानशीलः । ^{२६}हि । ^{२७}अयं वीरः । ^{२८}स्तुवते यजमानाय । ^{२९}धनानि । ^{३०}स हि ।

१. तूणम् Sy.

२. उ इति चायं Sy.

३. जलकामदच भवति Sy.

४. भवन्त ति P. ५. ०पिबी P.

६. दुरवगाहे Sy.

७. ऋतदेवायैव Sy.

८. छावापृथिव्यौ Sy.

९. उफ्तमे P. उत्कृष्टे छावापृथिव्यौ Sy.

१०. वयः M.

११. दोहनं कुर्वति Sy.

१२. Ms. D. puts the figure ॥२३॥
here to indicate the end of
twenty-third hymn. No
such number is given in P.
and M.

१३. This stanza has already
been explained. See RV.
IV. 16. 21.

१४. 'का सुष्टुतिः' इत्येकादशचं तृतीयं सूक्तं

वामदेवस्यायंमैन्द्रम् । वशम्यनुष्टुप्,
शिष्टास्त्रिष्टुभः । तथा चानुक्रमणिका
'का सुष्टुतिरुपान्त्यानुष्टुप्' (KSA.
22. 24. p. 17.) इति । विनियोगो
लैङ्गिकः Sy.

१५. ०ति D. १६. कीदृशी Sy.

१७. सुष्टुतिः Sy.

१८. शोभना बं० P.

१९. अतिबलिनमित्यर्थः Sy.

२०. परमेश्वर्ययुक्तम् Sy.

२१. अस्मवनिमुखम् Sy.

२२. आवर्तयति is suggested for आवर्त-
यन्ति ॥ आवर्तयेत् Sy.

२३. धनायास्मभ्यं धनं दातुम् Sy.

२४. दाता Sy.

२५. खलु भवति Sy.

२६. विक्रान्तः Sy.

२७. गृणद्भ्यः स्तोत्रभ्यः Sy.

२८. इन्द्रः Sy.

अस्माकम् । सन्निरुन्वानानाम् । हे जनाः ! गवां पतिर्भवति ।

स वृत्रहृत्ये हृत्यः स ईद्व्यः स सुष्टुत इन्द्रः सत्यराधाः ।

स यामन्ना मधवा मर्त्याय ब्रह्मण्यते सुध्वये वरिवो धात् ॥ २ ॥

स वृत्रहृत्ये । सः । शत्रुहनने । ह्यार्तव्यः । स एव तत्र । स्तुत्यः । सः । सुष्टुतः ।
इन्द्रः । सत्यधनः । सः । आगमने । मधवा । मर्त्याय । स्तुतिमिच्छते । सुध्वते च मर्त्याय ।
धनम् । आदधाति ।

तमिन्नरो वि ह्वयन्ते समीके रिरिक्कांसस्तन्वः कृष्वत् त्राम् ।

मिथो यत्यागमुभयासो अग्मन्नरस्तोकस्य तनयस्य सातौ ॥ ३ ॥

तमित् । तम् । एव । मनुष्याः । विह्वयन्ते । युद्धे । तथातिरिक्तवलाः सन्तः ।
शरीरस्य । त्रातारमेनम् । कृष्वन्ति । मिथः । यत् । त्यागम् । उभयेऽपि । गच्छन्ति योद्घृभ्यो
धनं परस्परं प्रयच्छन्ति । नरः । लोकस्य । तनयस्य च । सम्भजननिमित्तमवधार्य ह्वयन्त इति ।

१. अस्मभ्यम् Sy.
२. तन्निरु० D. निरु० P. निष्येद्धृणां शत्रूणां सम्बन्धीनि Sy. ३. Omitted by P., D. यजमानाः Sy.
४. पदवादिधनस्य पालकः Sy.
५. हृत्ये is omitted by P., D.
६. इन्द्रः Sy. ७. वृत्राणां शत्रूणां हृत्ये हनने निमित्तभूते सति Sy.
८. आह्वातव्यो भवति Sy.
९. स्तुत्यो भवति Sy.
१०. Omitted by M.
११. यजमानेभ्यो दातुं सत्यधनो भवति Sy.
१२. सत्यं धनस्य P. १३. युद्धे Sy.
१४. धनवान् Sy. १५. मनुष्याय यजमानाय Sy. १६. स्तोत्रमिच्छते Sy.
१७. सुध्व० P. सोमं सुध्वते Sy.
१८. आ समन्ताद्दाति Sy.
१९. वरिव इति धननाम Ngh. 2. 10.

२०. तद्धित् D. २१. इन्द्रम् Sy.
२२. नेतारो मनुष्याः Sy.
२३. अपिह्व M. विविधमाह्वानं कुर्वते Sy.
२४. युद्धे M.
२५. ०था विविक्त० M. तपसा रेचयन्तो यजमानास्तमेवेन्द्रम् Sy.
२६. स्वकीयानि शरीराणि Sy.
२७. कृष्वते कुर्वते Sy.
२८. परस्परं सङ्गताः Sy.
२९. य P., D., M. यदा Sy.
३०. त्यागकर्तारं दातारमिन्द्रम् Sy.
३१. यजमानाः स्तोतारश्च Sy.
३२. उपगच्छन्ति तदा Sy.
३३. योद्घृभ्यो P.
३४. नतः P. उभयविधा मनुष्याः Sy.
३५. पुत्रस्य Sy. ३६. पौत्रस्य Sy.
३७. लाभे निमित्तभूते सति तमेवेन्द्रं त्रातारं कुर्वन्तीति सम्बन्धः Sy.

ऋतुयन्ति क्षितयो योगं उग्राशुषाणासो मिथो अर्शीसातौ ।
सं यद्विशोऽववृत्रन्त युध्मा आदिन्नेमं इन्द्रयन्ते अभीके ॥ ४ ॥

[ऋतुयन्ति] ऋतुं कर्म कर्तुमिच्छन्ति । मनुष्याः । घनयोगार्थम् । हे उग्र ! परस्परम् । व्याप्नुवन्ताः । युद्धे । यदा । योद्धार्षः । प्रजाः । सङ्गच्छन्ते । अनन्तरम् । एव । नेमे केचित् । इन्द्रमिच्छन्ति । युद्धे ।

आदिद्ध नेमं इन्द्रियं यजन्त आदित्पक्तिः पुरोळाशं रिरिच्यात् ।
आदित्सोमो वि पंपृच्यादसुष्वीनादिज्जुजोष वृषभं यजध्वै ॥ ५ ॥

आदिद्ध । अनन्तरम् । एव । केचिदिन्द्रस्य । इन्द्रियम् । यजन्ते । अर्थकवदाह, अनन्तरम् । एव । पक्तिः—पचन् । पक्तव्यान् चरुपुरोडाशादीनिन्द्रियाय । प्रयच्छति । ततः

१. The *pratika* is supplied by the Editor.

२. ऋतु D. ऋतूनि कर्माणीच्छन्ति Sy.

३. क्षितय इति मनुष्यनामत् Ngh. 2. 3.

४. सम्बन्धे सति Sy.

५. Omitted by P., D.

६. उग्रं D. हे उद्गूर्णवलेन्द्र ! Sy.

७. व्याप्नुवन्तः Sy.

८. सस्यादिफलसिद्धयर्थमुदकलाभे निमित्ते सति Sy.

९. योध्यं M. योधयिष्यः Sy.

१०. संवर्तन्ते परस्परं सङ्गच्छन्ते Sy.

११. तवानीम् Sy.

१२. केचन भाग्यवन्तो योधकाः Sy.

१३. अभीक इति सङ्ग्रामनाम Ngh. 2. 17.

१४. तवानीमेव युद्धकाले Sy.

१५. अन्धे योधाः Sy.

१६. M. adds च after इन्द्रियम् ॥ बल-

वन्तमिन्द्रम् Sy.

१७. पूजयन्ति Sy.

१८. कश्चित् अनन्तरमेव Sy.

१९. ०ध्यं P.

२०. पिष्टरूपं हविः Sy.

२१. P. adds the following passage between ०दीनि० and ०न्द्रियाय—

धानाश्च भृञ्जतीन्द्रमेव मनसा इच्छन् स्तोत्राणि प्रेषन्तस्मिन् प्रति-

वर्षितारं शुष्ममिन्द्रः यदा यदा संप्रामं ।

The additional passage in P. has a striking resemblance

with the commentary on RV. IV. 24. 7. and also a few

words of the commentary on RV. IV. 24. 8.

२२. इन्द्राय वद्यात् Sy.

२३. अनन्तरमेव Sy.

सोऽयम् । सोमः—सोता यजमानः । अयजमानान् । वि पवृच्याद् व्यर्धयति । अनन्तरम् । एव ।
वर्षितारम् । सेवते, इन्द्रम् । यष्टुमुपस्थिते युद्धे तृतीयः पादः फलमिति ।

कृणोत्यस्मै वरिवो य इत्येन्द्राय सोममुशुते सुनोति ।
सध्रीचीनेन मनसाविवेनं तमित्सखायं कृणुते समत्सु ॥ ६ ॥

कृणोति । कृणोति । अस्मै । परिचर्याम् । यः । इत्यम् । इन्द्राय । सोमं च । कामय-
मानाय । सुनोति । इन्द्रेण सहाञ्चता । मनसा । तम् । एवेन्द्रम् । अविर्हूपं सुष्टु कामयमानः ।
सखायम् । कृणुते । युद्धेषु ।

य इन्द्राय सुनवत्सोममद्य पचात्पत्कीरुत भृञ्जाति धानाः ।
प्रति मनयोरोचथानि हर्यन्तस्मिन्दधृषंशं शुष्ममिन्द्रः ॥ ७ ॥

य इन्द्राय । यः । एकस्मिन्नेव दिवसे । सोमम् । इन्द्राय । सुनोति । पचति च ।

१. अभिषुतसोमो यजमानः Sy.
२. जममान् P. अनभिषुतसोमान् यजमा-
नान् Sy.
३. वि व वृच्याद्द्वयर्धं P. वि पवृच्या-
द्द्वयर्धं D. ०मानानपिपच्याध्यर्धं M.
धनं: पृथक्कुर्यात् Sy.
४. कश्चित् कामानां वर्षितारमिन्द्रम् Sy.
५. त P. ६. ०स्थितं P.
७. VM. ignores ह ॥ खलु Sy.
८. करोति Sy.
९. इन्द्रोऽपि यजमानाय Sy.
१०. धनम् Sy.
११. यजमानः Sy.
१२. अमुत्र स्वर्गलोके स्थिताय Sy.
१३. अभिषवं करोति Sy.
१४. सङ्गतेन प्रवणेन Sy.

१५. चित्तेन Sy.
१६. सुन्वन्तं यजमानम् Sy.
१७. अपिह० M.
१८. ०मानम् is suggested for ०मानः ॥
वेनतिः कान्तिकर्मा । (Cf. N. 10.
38.) विवेनो विगतेच्छः । तदन्योऽवि-
वेनः । आत्मानं कामयमानम् Sy.
१९. मित्रम् Sy.
२०. सङ्ग्रामेष्विन्द्रः Sy.
२१. यजमानः Sy.
२२. एतस्मि० D. अस्मिन् Sy.
२३. सोमलक्षणमन्नम् Sy.
२४. परमेश्वर्यपुक्ताय देवाय Sy.
२५. सुनुयादभिषवं कुर्यात् Sy.
२६. पचेत् पचनं कुर्यात् Sy.
२७. Omitted by P.

पक्तव्यानि पुरोडाशादीनि । घानाः । च । भृञ्जति । इन्द्रमेव मनसेच्छतः ।
स्तोत्राणि । प्रेषन् । तस्मिन् । प्रतिदर्घाति । वर्षितारम् । शुष्मम् ।
इन्द्रः ।

यदा संमर्थं व्यचेदघावा दीर्घं यदाजिमभ्यख्यंदर्थः ।

अचिक्रदद्वृषं पत्न्यच्छा दुरोण आ निशितं सोमसुद्धिः ॥ ८ ॥

यदा । यदा । सङ्ग्रामम् । विचिनोति । हिंसावान् । यदा
वा । दीर्घम् । आजिम् । आभिमुख्येन । प्रकाशयति । स्वामी । तदानीं
वर्षितारमिन्द्रम् । सेनां क्रन्दयति । स्वे स्वे गृहे । यजमानः । तीक्ष्णीकृत-
मिति ।

१. पक्तव्यांश्च पुरोडाशादीनि Sy.

२. भर्जनयोग्यान् यवान् । अत्र भृष्टयव-
वाची घानाशब्दस्तद्योग्यं यवमात्रं लक्ष-
यति Sy.

३. अपि च यः Sy.

४. भृज्यती० D. भृञ्जेन् भर्जनं कुर्यात्
Sy.

५. ०सेच्छन् P., D. ०सेच्छ M. स्तुति-
मिच्छतो यजमानस्य Sy.

६. प्रतिकामयमानः सन् Sy.

७. यजमाने Sy.

८. दघाति is omitted by P. धारयति
Sy.

९. कामानां वर्षणसमर्थम् Sy.

१०. शुष्कम् M.

बलम् Sy.

११. सह मत्तं व्यं शत्रुम् Sy.

१२. व्यज्ञासीद्विशेषेण जानीयात् Sy.

१३. शत्रूणां हिंसक इन्द्रः Sy.

१४. अत्यधिकम् Sy.

१५. सङ्ग्रामम् Sy.

१६. अभिपश्येत् Sy.

१७. स्वामिन्द्रः Sy.

१८. तदा तस्येन्द्रस्य Sy.

१९. कामानां वर्षितारमिन्द्रम् Sy.

२०. पत्नी Sy.

२१. आक्रन्दति, आह्वयते Sy.

२२. Omitted by M.

यज्ञगृहे Sy.

२३. सोमं सुन्वद्भ्रुश्रं त्विग्भिः Sy.

२४. सोमपानेनोत्साहवन्तमित्यर्थः Sy.

२५. VM. ignores अच्छ ।

भूयसा वस्त्रमचरत्कनीयोऽविक्रीतो अकानिपं पुनर्यन् ।
स भूयसा कनीयो नारिरेचीदीना दत्ता वि दुहन्ति प्र वाणम् ॥ ६ ॥

भूयसा । इह कश्चित्, भूयसा=महाघेण । वस्येन । न्यूनमूल्यम् । अचरत्=व्यव-
हरति । पुनश्च । अविक्रीतोऽयं भूयान्, अनुचितमूल्यत्वादिति क्रेतरि । अकानिपम्=कामये-
ऽहम् । पुनस्तस्मिन् गच्छन्निति मन्यमानः । स च क्रेता । भूयसा विक्रीतं प्रदाय । आत्मना दत्तं
कनीयः । पुनर्न । अरिरेचीत् नादत्ते । एतस्मिन् विवादपदे निर्धना विक्रेतारः । प्रवृद्धधनाः क्रेता-
रश्च । वाणम् । विप्रदुहन्ति=आत्मानं प्रतीतरेतरमाकृषन्ति ।

१. अत्र ऋग्वये सम्प्रदायविद्भिः पूर्वाचार्यैः
केचिच्छ्लोकाः पठन्ते । त एवं लिख्यन्ते—
अल्पं यः परिगृह्णाति मूल्यं पण्येन भूयसा ।
स क्रेतारं पुनर्गच्छन्नविक्रीतस्त्वयं मया
॥१॥

इति ब्रुवन्कामयते पुनर्मूल्यस्य पूरणम् ।
स विक्रेता पुनर्मूल्यं भूयसा न प्रपूरयेत्
॥२॥

हीनं न लभते वस्त्रं यदा विक्रीतवान्पुरा ।
यथासमयमेव स्यात्तयोर्न पुनरन्यथा
॥३॥

अयं विक्रय एवेति समयदत्तं कृतो भवेत् ।
अथ मूल्यायंमेतत्स्याद्विचार्यैव तु निर्णयः
॥४॥

इत्येवं समयोऽकारि तदा मूल्यं प्रपूर्यते ।
तस्मादादौ मया कार्यः समयोऽत्रेति चिन्त-
यन् ॥५॥

वामदेवो वशीकृत्य शक्रं स्तोत्रेण भूयसा ।
विक्रीणन् समयं चक्र इदं क इममित्युचि
॥६॥

अतश्च इच्च एकार्थो भूयसा वस्त्रमित्ययम् ।
अयमर्थः प्रतिपाद्यते Sy. DDN. also
quotes these Slokas with
slight variation and adds
न्यायविद्भिर्ज्ञेयैः श्लोकाः पठितास्ते लिख्यन्ते
... वामदेवस्त्रिष्टुभा इन्द्रं विक्रीणन्

क्रेतारं वदति DDN.

२. भूमना पण्येन द्रव्येण Sy., DDN.

३. वस्येन P. वस्येन M. वसु मूल्यं धनम्
Sy. ४. अल्पतरम् Sy., DDN.

५. प्राप्नोति Sy., DDN.

६. अपि क्री० P., M.

७. ०चितततमू० M. ८. क्रेतरि M.
क्रेतारं पुनर्गच्छन् स विक्रेतायमर्थो
मयाऽविक्रीत इति ब्रुवन् Sy., DDN.

८. कानिष्ठं M. मूल्यपूर्ति कामयते ।
व्यत्ययेनोत्तमपुरुषः Sy., DDN.

१०. मन्यमान P., D.

११. विक्रेता Sy., DDN. १२. भूयापसम्
M. भूयसा धनेन Sy., DDN.

१३. कनियः P. अल्पतरं मूल्यम् Sy. कनीयो-
ऽविक्रीतः—'एकीभवति पादादि०'
(RPR. 2. 34.) इति अकारोऽभि-
निधीयते DDN.

१४. ०रेवीं M. क्रेतुः सकाशात् (न) रिप्ती-
करोति (न) लभत इत्यर्थः Sy., DDN.

१५. असमर्थाः Sy., DDN.

१६. समर्थाश्च Sy., DDN.

१७. पाणं P. वचनम् Sy. वाणं पविरिति
वचननाम Ngh. I. II.

१८. विप्रद्रु० M. ययोक्तं क्रयकाले तथैव
लभन्ते Sy., DDN.

क इमं दशभिर्ममेन्द्रं क्रीणाति धेनुभिः ।

युदा वृत्राणि जङ्घनदथैनं मे पुनर्ददत् ॥ १० ॥

क इमम् । निगदसिद्धा ।

नू घृत इन्द्र नू गृणान इयं जरित्रे नद्योः न पीपेः ।

अकारि ते हरिवो ब्रह्म नव्यं धिया स्याम रथ्यः सदासाः ॥ ११ ॥

[नू घृत]

IV.25.

को अद्य नर्यो देवकाम उशभिन्द्रस्य सख्यं जुजोष ।

को वा महेज्वसे पायाय समिद्धे अग्रौ सुतसोम ईद्वे ॥ १ ॥

को अद्य । कः । अद्य । नरहितः । देवान् कामयमानः । इन्द्रस्य । सख्यम् । प्रेप्सन् ।

१. वामदेवोऽनुष्टुभा इन्द्रं विक्रीणन् समयं चक्रे . . . एवं दशभिर्धेनुभिरिन्द्रो वामदेवेन महान् त्यक्तः DDN.

२. मम मदीयम् । इमं स्वभूतम् । इन्द्रम् । धेनुभिः प्रीणयित्रीभिः । दशभिः दशसंख्याकाभिः स्तुतिभिः । कः क्रीणाति क्रयं करोति । तदानीं हे क्रेतारः ! युष्माकं मध्ये एवमपि समयः क्रियते । यदा अयमिन्द्रः । वृत्राणि त्वदीयान् शत्रून् । जङ्घनत् हन्यात् । अद्य अनन्तरमेव । एनम् इन्द्रम् । मे मह्यम् । पुनर्ददत् पुनर्दद्यात् Sy. DDN. also explains this stanza in the same manner with slight variation.

३. Ms. D. puts the figure ॥२४॥ here to indicate the end of twenty-fourth hymn. No such number is given in P. and M. DD. adds अद्य भवन्ति तथा स्वर्लोक इति व

विचित्रितमस्य गन्तुः शरीरमाभिमुख्येन after figure ॥२४॥ The additional passage in D. has a striking resemblance with the commentary on RV. IV. 23. 6.

४. The stanza has already been explained. See RV. IV. 16. 21.

५. 'को अद्य' इत्यष्टचं चतुर्थं सूक्तं वामदेवस्यार्थं त्रैष्टुभर्मन्द्रम् । तथा चानुक्रान्तम्—'को अद्याष्टौ' (KSA. 22. 25. p. 17.) इति । दशरात्रे चतुर्थेऽहनि माध्यन्दिनसवने स्तोमवृद्धौ मंत्रावरुणशस्त्रे आरम्भणीयाया उपरिष्ठादिवं सूक्तमावपनीयं च । सूत्रितञ्च—'स्तोमे वर्धमाने को अद्य नर्यः' (ASS. 7. 12.) इति Sy. ६. यजमानः Sy.

७. अस्मिन् दिवसे Sy.

८. मनुष्यहितः Sy.

९. देवान् इच्छन् Sy.

१०. सखित्वम् Sy. ११. कामयमानः Sy.

सेवते । कः । वा । महते । रक्षणाय । पारयितुं समर्थाय । समिद्धे । अग्नी । सुतसोमः सन् ।
इन्द्रं स्तौति ।

को नानाम् वचसा सोम्याय मनायुर्वा भवति वस्तं उक्ताः ।

क इन्द्रस्य युज्यं कः संखित्वं को भ्रात्रं वंष्टि क्ववये क ऊती ॥ २ ॥

को नानाम् । कः । नमनं करोति । स्तुत्या । सोमार्हाय । कः । वा । मनायुः ।
भवति । स पशूनपि । वस्ते दीप्तिर्वाच्छादयति । को वा इन्द्रसम्बन्धाहंताम् । को वा । संखि-
त्वम् । भ्रातृत्वं वा । कामयते । कवेरिन्द्रस्य । कः । वामिति ।

को देवानामवो अद्या वृषीते क आदित्याँ अदितिं ज्योतिरीद्वे ।

कस्याश्विनाविन्द्रो अग्निः सुतस्यांशोः पिबन्ति मनसाविवेनम् ॥ ३ ॥

को देवानाम् । कः । देवानाम् । रक्षणम् । अद्य । प्रार्थयते । को वा । आदित्यान् ।

१. सब० M.
२. यजमानः Sy.
३. प्रवृद्धाय Sy.
४. रणाय P., D.
तपंगाय Sy.
५. ०तुमस० P., D.
पारमहंते Sy.
६. प्रज्वलिते सति Sy.
७. अभिवृतसोमः Sy.
८. करो P.
नमति प्रह्वीभवति Sy.
९. वापूपया स्तुत्या Sy.
१०. सोमार्हायिन्द्राय Sy.
११. स्तुतिकामः Sy.
१२. अस्ति Sy.
१३. ०नधि M.
इन्द्रेण दत्ता गाः Sy.
१४. दीप्तीर्वा is suggested for
दीप्तिर्वा । दीप्तीः seems to be

the explanation of उक्ताः । It
should therefore follow पशून्
and precede अग्नि ।

१५. धारयतीत्यर्थः Sy.
१६. ०र्हातां P. VM. seems
to explain इन्द्रस्य and
युज्यम् together as इन्द्रसम्बन्धा-
हंताम् ॥ इन्द्रस्य युज्यं साहाय्यम्
Sy.
१७. भ्रातृभावम् Sy.
१८. इच्छति Sy.
१९. क्रान्तर्दशिने इन्द्राय Sy.
२०. वादिति M. अवम् (अवनम्)
or वासम् is suggested for
वाम् ।
२१. कः । देवानाम् omitted by M.
देवानां द्योतमानानामिन्द्रादीनाम् Sy.
२२. अस्मिन् दिने Sy.
२३. देवान् Sy.

अर्धितं च । परम् । स्तौति । कस्य वा सम्बन्धिनः । सुतस्य । अश्विनो । इन्द्रः । अग्निश्च ।
अंशोः । पिबन्ति । मनसा । अविगतकामं यथा तथा ।

तस्मां अग्निभरंतः शर्मं यंसुज्ज्योक्पश्यात्सूर्यमुच्चरन्तम् ।
य इन्द्राय सुनवामेत्याह नरे नर्याय नृतमाय नृणाम् ॥ ४ ॥

तस्मं । अस्मं । अग्निः । हविषो वोढा । सुखम् । प्रयच्छति । तथा स एव दीर्घम् ।
पश्यति । सूर्यश्च । उच्चरन्तम् । यः । इन्द्राय । सुनवाम । इति । आह । नरे । नृहिताय ।

१. ऽति P. ऽतिः M. देवमातरं च Sy.
२. Omitted by P.
३. पर M. VM. seems to explain ज्योतिः by परम् ॥ उदकम् Sy.
४. याचते Sy.
५. सम्बन्धिन P. यजमानस्य सम्बन्धिनम् Sy. ६. अभिषुतस्य Sy.
७. अश्विदेवो Sy.
८. ऽन्द्रो वह्निः अग्नि शो P. सोमस्य, सोममित्यर्थः Sy.
९. पानं कुर्वन्ति Sy.
१०. स्तुत्या प्रीताः सन्तः Sy.
११. ऽसा पिगं D. यथाकाममित्यर्थः Sy.
१२. यथा P., D.
१३. ज्योक् पश्येम् सूर्यमुच्चरन्तम् (RV. X. 59. 6.) शो षु णः सोम मृत्यवे परा दाः पश्येम् नु सूर्यमुच्चरन्तम् (RV. X. 59. 4.) इत्यादिभिः तथा मा ते वृशन्तसूर्यमुच्चरन्तम् (RV. VII. 104. 24.) इति शापान्मनुष्यस्य सूर्यदर्शनं दीर्घायुष्ट्वायेति प्रतिपादितम् । वामदेवेन 'तस्मां अग्निः' (RV. IV. 25. 4.) इत्यनयोक्तम् । 'को अद्येति तु सूक्तेन यो निरयं शकमर्चति' (Rgvidh. 2. 65.) इति ऋग्विधाने विनियोगः । वामदेवस्त्रिष्टुभा इन्द्रं तुष्ट्वा

DDN.

१४. यजमानाय Sy. जनाय DDN.
१५. ऽग्नेहं P.
१६. हविषो भर्ताग्निः 'प्राणो भूत्वा प्रजा धारयन् भारतः' (Cf. SB. I. 4. 2. 2.) इति वाजसनेयकम् Sy. "अग्निर्वै भरतः । स वै देवेभ्यो हविर्भरति" इति कौषीतकिः (Kau. Br. 3. 2.) "प्राणो भूत्वा प्रजा धारयन्" इति वाजसनेये— (Cf. SB. I. 4. 2. 2.) भारत इत्युक्तम् DDN. १७. सुखः P.
१८. यच्छेत् Sy. प्रयच्छेत् DDN.
१९. यथा P.
२०. किं चायमग्निः चिरकालम् Sy. तथा स यजमानश्चिरकालम् DDN.
२१. पश्येत् Sy., DDN.
२२. उच्चरन्तम् Sy. ऊर्ध्वं चरन्तम् DDN.
२३. यजमानः Sy. जनः DDN.
२४. इन्द्रायं सोमाभिववं कुर्यामिति Sy. वाङ्मात्रेणाह इन्द्रायं सोमाभिववं कुर्यामिति DDN.
२५. एह P. ब्रवीति । कीदृशायेन्द्राय Sy.
२६. नरे—नृशब्दस्य चतुर्थी, हेआदेशः ? DDN.
२७. नरहिताय Sy. कीदृशाय इन्द्राय ? नृभ्यो हिताय DDN.

नृणाम् । अतिवायेन नेत्रे ।

न तं जि॒नन्ति ब॒हवो॑ न द॒भ्रा उ॒र्वस्मा॑ अदि॒तिः शर्म॑ यंसत् ।
प्रि॒यः सु॒कृत्प्रि॒य इन्द्रे॑ म॒नायुः प्रि॒यः सु॒प्रा॒वीः प्रि॒यो अस्य॑ सो॒मी ॥ ५ ॥

न तम् । न । तम् । हिंसन्ति । बहवः । नापि । अल्पाः । तथाऽस्मै । बहु । अदितिः ।
शर्म । यच्छति । प्रियः । सुष्टु कर्मणां कर्ता भवति । प्रियः । इन्द्रे । मनायुः । प्रियः । सुष्टु
प्रकर्षेण रक्षमाणः । प्रियः । अस्तु । सोमवान् ।

सु॒प्रा॒व्यः प्राशु॒पा॒लेय॑ वी॒रः सु॒ध्वेः प॒क्तिं कृ॑णुते के॒वलेन्द्रः॑ ।
नासु॒ध्वेरा॑पिर्न सखा॒ न जा॒मिर्दु॒ष्प्रा॒व्योऽव॒हन्ते॑ दवा॒चः ॥ ६ ॥

सुप्राव्यः । सुष्टु प्रकर्षेण रक्षणीयो भवति । प्राशूनां योद्धृणामभिभविता । एषः ।
वीरः । सोमं सुतवतो यजमानस्य । चरुपुरोडाशादीनामेव केवलम् । पङ्क्तिम् । कुरुते=

१. नराणां नेतृणां मध्ये Sy., DDN.

२. नेतृतामाय Sy., DDN.

३. वीर्याम् मा सुनोतेति सोमम् (RV. 2. 30. 7.) इति सूक्तमन्त्रेण प्राथितम् तस्मात् अमभ्रा उवसो व्युच्छान् य इन्द्राय सुनवामेत्याह (RV. 5. 37. 1.) इत्यत्रिणोक्तम् DDN.

४. न । तम् । omitted by P., D. यजमानम् Sy.

५. ंती M. हिंसन्तु । य इन्द्राय सुनवामेत्याह तमिति पूर्वेषु सम्बन्धः Sy.

६. शत्रुजनाः Sy.

७. यजमानाय Sy.

८. विस्तीर्णम् Sy.

९. ंति P. इन्द्रमाता Sy.

१०. सुखम् Sy.

११. ंच्छति M. यच्छतु Sy.

१२. प्रियः भवति Sy. १३. णः P.

शोभनयागादीनां कर्ता यजमानः Sy.

१४. अस्वेन्द्रस्य प्रियो भवति Sy.

१५. इन्द्राय Sy.

१६. ०युद P. ०यु D. इन्द्रविषयस्तुतिकामश्च Sy.

१७. सुष्टु प्राविता । सुष्टु प्रगच्छन्नुपगच्छन् वा यजमानः Sy.

१८. अस्य is suggested for अस्तु ॥ इन्द्रस्य Sy.

१९. सोमवान् यजमानः Sy.

२०. ०प्राप्यः P., D.

२१. सुष्टूपगच्छतो हविर्भिः सुष्टु प्रतपयितुर्वा Sy. २२. प्रां M.

२३. शत्रूणां प्रकर्षेण शीघ्रमभिभविता Sy.

२४. विक्रान्तः Sy.

२५. सुन्वतो यजमानस्य सम्बन्धिनीम् Sy.

२६. ०शादिनमेव P.

२७. असाधारणाम् Sy.

२८. पङ्क्तिम् is suggested for पङ्क्तिम् ।

२९. Omitted by M. आत्मनः कुरुते Sy.

स्वीकुरुते । न^१ । अमुष्वे^२ । आपि^३ । न च । सखा^४ । नापि^५ । जाभि^६ । दुःखेन^७ प्रतपंणीयः^८ ।
अवहन्ता^९ । एव भवति^{१०} । अवाचीनस्य^{११} पराङ्मुखस्य^{१२} ।

न रेवतां पणिनां सख्यमिन्द्रोऽसुन्वता सुतपाः सं गृणीते ।
आस्य वेदः खिदति हन्तिं नम्रं वि सुष्वये पत्रये केवलो भूत् ॥ ७ ॥

१ न रेवता । २ न । अनवतापि । पणिनां । सख्यम् । इन्द्रः करोति । अमुन्वता । सुतपानं ।
सम्यक् सङ्गच्छते । अस्य । धनम् । आखिदत् । अनन्तरञ्च नम्रम्=अधनं तम् । हन्ति ।
विभवति चेन्द्रः । सुष्वये सोमस्य । पत्रे चरुपुरोडाशस्य । असाधारणः ।

१. न भवति Sy.

२. किं चेन्द्रः, अमुन्वतोऽयजमानस्य Sy.

३. ०सुष्वरापिःD. ०सुष्वेराविन् P. व्याप्तः
Sy. ४. सुखा M. इन्द्रोऽयजमा-
नस्य सखा न भवति Sy.

५. ०मि P. बन्धुश्च Sy.

६. दुरुपगमनस्य Sy. ७. ०णीयोपह०
P., D. हिंसिता Sy. ८. ०न्ति P.

९. स्तुतिरहितस्य पुरुषस्य Sy.

१०. VM. ignores इन्द्रः ।

११. तथोक्तम्—

देवानां करदा विप्रा विप्राणां करदा नृपाः ।
नृपाणां करदा लोका लोकानां करदामहो ॥
तथा गृह्ये—

देवताः पुरुषं गृह्णाहरहर्गृहमेधिनाम् ।
भागार्थमुपसर्पन्ति ताभ्यो निर्बन्तुमर्हति ॥
तदर्थेयम्क् (RV. 4. 25. 7.) । वाम-
देवस्त्रिभृद्भा इन्द्रकृत्यं तुष्टाव DDN.

१२. रेचता D.

१३. Omitted by P., D.

१४. वणिजा सुष्वेन Sy. वणिजा वार्धुधि-
केण DDN. १५. सखित्वम् Sy.,
DDN. १६. इन्द्र P.

१७. सोमाभिषवमकुर्वताऽयजमानेन सह Sy.
यजमानेनेति वर्जयित्वेदमेव । इन्द्रो-

ऽमुन्वतेति—‘एकीभवति पादादिः’
(RPR. 2. 34.) इत्येकीभावः DDN.

१८. ०ना P. सुतपानः is suggested
for सुतपान ॥ अभिवृत्तं सोमं पिबन्
Sy. सुतं सोमं पिबतीति तस्मात्,
अमुन्वता सख्यं नेच्छतीत्यर्थः DDN.

१९. संस्तौति । नानुमन्यत इत्यर्थः Sy.
नेच्छति DDN.

२०. अयजमानस्य Sy. ‘इदमोऽन्वादेशे’ (Pa.
2. 4. 32.) इत्यन्वादेशत्वावस्थेति सर्वा-
नुदात्तत्वम् । तथा यास्कः—‘अथानु-
दात्तम्—‘दीर्घायुरस्याः’ इति N. 4.
24. DDN. २१. धनं ज्ञानं वा Sy.

२२. आखिदति P. आखिदति D. उद्धरति
Sy., DDN.

२३. मग्नं P. निरर्थकम् Sy. न केवलमसख्यं
किन्त्वस्य पर्णेनिरर्थकं धनम् DDN.

२४. अग्र्यं P., D.

२५. हिनस्ति च Sy. २६. व्यभूत् । सुन्वतः
सखाऽभवदित्यर्थः DDN.

२७. सुष्टु ये P. सुष्टुवये D. सोमं सुन्वते
Sy. सुष्वये—‘युग्मान्तस्था०’ (RPR.
5. 20) इति षत्वम् DDN.

२८. हवींषि पचते यजमानाय Sy., DDN.

२९. असाधारणः सन् Sy., DDN.

इन्द्रं परेऽवरे मध्यमास इन्द्रं यान्तोऽवसितास इन्द्रम् ।

इन्द्रं क्षियन्त उत युध्यमाना इन्द्रं नरो वाजयन्तो हवन्ते ॥ ८ ॥

इन्द्रम् । इन्द्रमेव । परे । अपरे । मध्यमास । हवन्ते । इन्द्रमेव । गच्छन् । तथा युद्धभूमावसिताः । ततस्तत्र निवसन्तश्च । अनन्तरमेव । युध्यमानाश्च । इन्द्रमेव । नरोः । वाजं कुर्वाणाः ।

IV.26.

अहं मनुंरभवं सूर्यश्चाहं कवीवाँ ऋषिरस्मि विप्रः ।

अहं कुत्संमार्जुनेयं न्यञ्जेऽहं कविरुशना पश्यता मा ॥ १ ॥

अहं मनुः ।

१. उत्कृष्टाः Sy.
२. Omitted by P., D. निकृष्टाश्च जनाः Sy.
३. आह्वयन्ति Sy.
४. गच्छन्तः is suggested for गच्छन् । कार्यसिद्धयर्थं गच्छन्तो जनाः इन्द्रमेवाह्वयन्ति Sy.
५. ०भूमापवसिः D. ०वसिः P. निविष्टाश्चेन्द्रमेवाह्वयन्ति Sy.
६. ततस्त P.
७. गृहे निवसन्तो जनाः Sy.
८. ०भवे M. अपि च Sy.
९. ०मानाश्चमानाश्च P. युद्धं कुर्वाणा जना जयार्थमिन्द्रमेवाह्वयन्ति Sy.
१०. नेतारो मनुष्याः Sy.
११. अन्नमिच्छन्तः Sy.
१२. MS. D. puts the figure ॥२५॥ here to indicate the end of twenty-fifth hymn. No such number is given in P. and M.
१३. 'अहं मनुः' इति सप्तर्षे पञ्चमं सूक्तं वामदेवस्थार्षम् । अत्रेयमनुक्रमणिका

'अहं मनुः सप्ताद्याभिस्तिसृभिरिन्द्र-मिवात्मानमृषिस्तुष्टावेन्द्रो वात्मानं परा नवाष्टो वा श्येनस्तुतिः' (KSA. 22. 26. p. 17.) इति । अत्र 'अहं मनुः' इत्याद्याभिस्तिसृभिरात्मानमिन्द्ररूपेण वामदेवः स्तुतवान् । यद्वा इन्द्र एवात्मानं स्तुतवान् । अतो वामदेववाक्यपक्षे वामदेव ऋषिरिन्द्रो देवता । इन्द्रवाक्यपक्षे त्विन्द्र ऋषिः, परमात्मा देवता, त्रिष्टुप् छन्दः । अवशिष्टानां वामदेव ऋषिः । अवशिष्टाभिरुत्तरसूक्तेन च सुपर्णात्मना ब्रह्म स्तूयते । अतस्तासां परब्रह्म देवता । श्येनान्भ्येकाहे माध्यन्दिनसवने भरुत्वतीयशस्त्रे इदं सूक्तम् । सूत्रितञ्च—'श्येनाजिराभ्यामभिचरन् यजेताहं मनुगर्भं नु सन्' (ASS. 9. 7.) इति । इदमादिमन्त्रत्रयेण गर्भं वसन् वामदेव उत्पन्नतत्त्वज्ञानः सन् सार्वाल्म्यं स्वानुभवं मन्वादिरूपेण प्रदर्शयन्नाह Sy. वामदेव इन्द्रो वाऽऽत्मानं तुष्टाव DDN.

१४. मनु P.

अहमेव । मन्वादिः । अभवम् । अहम् । अर्जुनीपुत्रम् । कुत्सम् । स्वकार्यंसमर्थं करोमि ।
अहमेव । कविः । उशनाः । माम् । पश्यतेतीन्द्रस्य वामदेवस्य वा वचनम् ।

अहं भूमिमददामायीयाहं वृष्टिं दाशुषे मर्त्याय ।

अहमपो अन्नयं वावशाना मम देवासो अनु केतमायन् ॥ २ ॥

अहम् । अहम् । पीडिताय । भूमिम् । ददामि । अहमेव । प्रयच्छते । मर्त्याय ।

१. वामदेव इन्द्रो वा Sy., DDN.

२. आदिः refers to सूर्यः । कक्षीवान् ।

ऋषिः and विप्रः ॥ मनुः सर्वस्य मन्ता
प्रजापतिरस्मि । अहमेव सूर्यश्च सर्वस्य
प्रेरकः सविता चास्मि । विप्रः मेधावी ।
कक्षीवान् वीर्यंतमसः पुत्र एतत्संज्ञक
ऋषिरप्यहमेवास्मि Sy. कक्षीवां ऋषिः
—नकार आकारोपधः' (RPR. 4.

65.) इत्यनुनासिकोपधत्वम् DDN.

विप्रः विप्र इति मेधाविनाम Ngh.

३. 15.

३. अमज्ञानिपु० P. अर्जुनीपु० D. अर्जुन्याः
पुत्रम् Sy., DDN.

४. एतन्नामकमृषिम् Sy.

५. नितरां प्रसाधयामि Sy., DDN.

ऋञ्जतिः प्रसाधनकर्मा N. 6. 21.

६. अहमेवास्मि । उक्तमुपलक्षणम् । पर-
मायंदृष्ट्या कृत्स्नमप्यहमेवास्मीत्यर्थः
Sy., DDN.

७. क्रान्तदर्शी Sy., DDN.

८. उशना is suggested for उशनाः ॥
एतदाख्य ऋषिः Sy.

९. हे जनाः ! मां सर्वात्मकम् Sy.

१०. यूयमप्येवमेव स्वस्वरूपमनुभवतेत्युक्तं
भवति Sy. पश्यता मा इति 'दशमं

चंतयोः' (RPR. 8. 38.) इति वीर्यः
DDN.

११. Omitted by D.

१२. इन्द्रस्य परमात्मत्वमुपनिषद्युक्तम् 'स हो-
वाच प्राणोऽस्मि प्रज्ञात्मा' (Kau. U.
3. 2.) इति । स्वात्मगुणो ? (गुण-
स्तुतो) माधे—

'न सौख्यसौभाग्यकरा नृणां गुणाः
स्वयं गृहीताः सुदृशां कुचा इव ।

परंगृहीता द्वितयं वितन्वते न तेन
गृह्णन्ति निजं गुणं बुधाः ॥'

तथा चारुचर्यायाम्—(श्लो० २७)—
न स्वकीयैः स्तुतिपदैर्ग्लानिं गुणगणं
नयेत् ।

स्वगुणस्तुतिवादेन ययातिरपतद्दिवः ॥
इति DDN.

१३. अहम् is omitted by M. वाम-
देव इन्द्रो वा Sy.

१४. पीडिताय seems to be the
explanation of आययि ॥ मनवे
Sy.

१५. पृथ्वीम् Sy.

१६. दत्तवानस्मि Sy.

१७. प्राय० M. हविदंस्तवते Sy.

१८. मनुष्याय यजमानाय Sy.

वृष्टिम् । अहमेव । अणः । अनयं भुवं प्रति । कागयमानाः । मम । आज्ञाम् । देवाः । अनु-
गच्छन्ति ।

अहं पुरो मन्दसानो व्यैरं नवं साकं नवतीः शम्बरस्य ।

शततमं वेश्यं सर्वताता दिवोदासमतिथिग्वं यदावम् ॥ ३ ॥

अहम् । अहम् । पुरः । मोदमानः । विविधमितस्ततः प्ररितवान् । नवं । नवतीश्च ।
शम्बरस्य । अथ तत्र यच्छतस्य पूरणं नगरम् । सर्वोराश्वयस्तते तत् । वेश्यम्
प्रवेश्यमभवत् मम कदा । यदा । दिवोदासनामानमृषिम् । अतिथीन् प्रति गन्तारम् ।
अहमरक्षमिति ।

प्र सु ष विभ्यो मरुतो विरस्तु प्र श्येनः श्येनेभ्य आशुपत्वा ।

अचक्रया यत्स्वधया सुपर्णो ह्य्यं भरन्मनवे देवजुष्टम् ॥ ४ ॥

प्र सु षः ॥ शौनकः । 'प्र सु ष विभ्यो नवभिर्ऋग्भिः श्येनश्च संस्तुतः' इति ॥ सः ।

- | | | |
|---|---------------------|---|
| १. सत्याद्यभिवृद्धयर्थं वृष्टिलक्षणमुदकम् Sy. | २. अहमेव अदवाम् Sy. | १८. त्र P. |
| ३. षः P. उदकानि Sy. | | १९. शतसंख्यापूरणं पुरम् Sy. |
| ४. सर्वमपि प्रदेशमगमयम् Sy. | | २०. ंतः M. सर्वताता यजे Sy. |
| ५. Omitted by M. | | २१. वे P. दिवोदासनाम्ने प्रवेशार्हमकरवम् Sy. |
| ६. किञ्च शब्दायमानाः Sy. | | २२. भवं मम D. |
| ७. मदीयम् Sy. | | २३. ंषिः P. दिवोदासनामकं राजषिम् Sy. |
| ८. सङ्कल्पम् Sy. | | २४. अतिथीनामभिगन्तारम् Sy. |
| ९. बहुधादयो देवाः Sy. | | २५. प्ररिति M. |
| १०. अनुयन्ति Sy. | | २६. अपालयम् । तदा पुरो व्यैरमिति पूर्वोण सम्बन्धः Sy. |
| ११. वामदेव इन्द्रो वा Sy. | | २७. VM. ignores साकम् ॥ युगपदेव Sy. |
| १२. पुराणि Sy. | | २८. सः P., D. |
| १३. सोमेन माद्यन् Sy. | | २९. अपैतवादिभिः श्येनः स्तूपते Sy. |
| १४. अर्ध्वंसयम् Sy. | | ३०. स P., D. Omitted by M. |
| १५. Omitted by M. नवसंख्याकाः Sy. | | ३१. संस्कृतः M. BD. (IV. 136.) reads श्येनस्य संस्तवः । |
| १६. नवतिश्च P., M. नवतिसंख्याकाश्च Sy. | | ३२. प्रसिद्धः श्येनाख्यः Sy. |
| १७. एतन्नामकस्यामुरस्य सम्बन्धीनि Sy. | | |

इयेनः। विभ्यः गन्तृभ्योऽपि । सुष्टु । हे मरुतः ! प्रगन्ता । भवतु । इयेनेभ्योऽपि ।
 आशुपतनः । सेना । चकरहितेन । अन्नप्रभवेण बलेन । यत् सुपर्णः । देवः सेवितम् । सोमम् ।
 मनुष्याय । आजहार ।

भरद्दि विरतो वेविजानः पथोरुणा मनोजवा असर्जि ।

तूयं ययौ मधुना सोम्येनोत श्रवो विविदे इयेनो अन्नं ॥ ५ ॥

भरद्दि । भरति । यदि । पक्षी । स्वर्गात् । चलन् । पथा । विस्तीर्णन । मनोवेगः ।
 सृष्टोऽभवत्—उद्युक्तोऽभवत् । क्षिप्रम् । अगच्छत् । सोममयेन । मधुना सह । अन्नम् ।
 अपि । लेभे । इयेनः । स्वर्गः ।

१. पक्षी Sy.

२. पिभ्यः D. पक्षिभ्यो युष्मत्तः Sy.

३. हे वेगेन मरुत्सदृशाः पक्षिणः ! Sy.

४. बलेन प्रकृष्टः Sy.

५. भवत्य P.

६. इयेनेइयेने D. इयेनेभ्यो० P. संसनीय-
 गमनेभ्यः स्वसमानजातिभ्यः पक्षिभ्यः
 सकाशात् Sy.

७. शीघ्रगामी Sy.

८. सी M. इयेनः is suggested
 for सेना ॥ इयेनः प्रकृष्टो भवतु
 Sy.

९. चक्रवर्जितया Sy.

१०. अन्नं P. रथेन । अन्नं स्वधाशब्दो रथ-
 वाची, "अन्नकथां स्वधया वर्तमानम्"
 (RV. X. 27. 19.) इत्यादौ दर्शनात्
 Sy.

११. सुवर्णः P. शोभनपतनः Sy.

१२. सेवितः M.

१३. सोमलक्षणं हविः Sy.

१४. प्रजापतये Sy.

१५. अहरत् । द्युलोकसकाशावाहृतवान् Sy.

१६. ०द्यमी D. भरत् P.

१७. भरन्ति P. अहरत् सोममाहृतवान्
 Sy.

१८. यदा Sy.

१९. पक्षि P. पक्षी इयेनः Sy.

२०. अमुष्माद् द्युलोकात् Sy.

२१. सोमपालकान् भीषयन् Sy.

२२. अन्तरिक्षमार्गेण Sy.

२३. मनोवहेगयुक्तः सन् Sy.

२४. स्पृष्टो० P. सृष्टो० D. संस्पृष्ट
 आसीत् Sy.

२५. अभवन् P.

२६. जगाम Sy.

२७. अन्नेन सह Sy.

२८. सोमाहरणनिमित्तं यदा Sy.

२९. असि वि P. अपि च Sy.

३०. ०न P., D. सुपर्णः Sy.

३१. अस्मिल्लोके Sy.

ऋजीपी श्येनो ददमानो अंशुं परावतः शकुनो मन्द्रं मदम् ।
सोमं भरद्वाहृषो देवावान्दिवो अमुष्मादुत्तरादादाय ॥ ६ ॥

ऋजीपी । ऋजुगामी । श्येनः । धारयन् । अंशुम् । परावतः ।
शकुनशीलः । मदकरम् । मदम् । सोमम् । दिव आहृतवान् । सोम-
पालान् पीडयन् । देवैस्तद्वान् । दिवः । अमुष्मात् । उद्गततरात् ।
आदाय ।

आदाय श्येनो अमरत्सोमं सहस्रं सुवां अयुतं च साकम् ।
अत्रा पुरंधिरजहादरातीर्मदे सोमस्य मूरा अमूरः ॥ ७ ॥

आदाय । आदाय । श्येनः । आजभार । सोमम् । सहस्रम् ।

१. ०जीवी D. ०जिबी P. M. adds
श्येनः after ऋजीपी ।
२. शंसनीयगमनः Sy.
३. धारय ह्यं पशुं P.
सोमम् Sy.
४. ब्रूरात् Sy.
५. ०नलशीलः P., D.
पक्षी Sy.
६. मदकं P., D. मन्द्रं मदनीयं स्तुत्यम्
Sy.
७. मदं मदकरम् Sy.
८. अहरत् Sy.
९. वृढीभवन् Sy.
१०. ०स्तद्वन् P.
देवैः सहितः Sy.
११. द्युलोकात् Sy.

१२. स्वीकृत्य Sy.
१३. Omitted by P., D. आदानं कृत्वा
Sy. गृहीत्वा SKN.
१४. शंसनीयगमनः पक्षी Sy. श्येनो
मध्यमस्थानः SKN.
इन्द्रः Dur.
१५. अहरत् । आजहार Sy. अहरत् स्व-
मास्यं प्रापितवान् पीतवानित्यर्थः SKN.
अपिबत् Dur.
१६. P. adds द्यावापृथिव्योरन्तः पपात पतन
शीलस्य between आजभार and
सोमम् ॥
सोमलक्षणमश्रम् Sy. ऋत्विग्भिर्वि-
धानतः प्रत्तं . . . सोमम् Dur.
१७. सहस्तम् M.
सहस्रसंख्याकम् Sy.

अयुतम् । च । सह । सोमयागान् । अत्र । बहुप्रभः । यत्र । अत्यजत् ।

१. अयुतसंख्याकम् । अपरिमितसंख्याक-
मित्यर्थः Sy. कस्य ? अयुतमिति सा-
मर्थ्याद् भक्षणाम् । कथम् ? प्रतिमुत्पं
हि दशानां चमसानां भक्षः । दशके
सहस्रे सुत्यानामयुतं भवति । दशसहस्राणी-
त्यर्थः । अथवा—अयुतं च साकमित्य-
युतं दक्षिणानाम् । कथम् ? सहस्र-
साव्ये हि यद्यपि सत्रत्वादृत्विजां दक्षिणा
नास्ति तथापि सदस्यदक्षिणाऽस्ति ।
'यां सदस्येभ्यो ददाति सोमपीथं तथा
निष्क्रीणीते' इति सोमपीथार्थवादाद्
यावन्तः सोमपीथास्तावत्या भवित-
व्यम् । ते चायुतम् । अतस्तत्सम्बन्धेन
दक्षिणा अप्ययुतम् । बहुत्वमात्रप्रतिपाद-
नार्थो वायुतशब्दः सहस्रशब्दोऽपि
SKN. अयुतं च दक्षिणा
प्राप्नुवन्ति न तु वीयन्ते सत्रत्वात् ।
पृष्ठचशमनाभिप्रायं वा दक्षिणादानं
स्यात् । सहस्रसाव्ये सत्रे तेषां
तत्सम्बन्धात् । . . . सहस्रसाव्यमभिप्रेत्य
तत्सम्बन्धेनायुतं दक्षिणा इति वा ।
'इति वा' शब्देन किं विकल्प्यते, सहस्र-
साव्यं वा सूत्रम् ? यत् पठन्ति याज्ञिकाः
तद्यथा—अतिरात्रयोर्मध्ये सहस्रमहानि
शतकृत्वो दशरात्रस्यावृत्तिरग्ने सहस्र-
साव्यमिति । तदह्नां सहस्रं दशभिश्च-
मसैर्गुणितं चमसपरिसङ्ख्यपोपलक्ष्यमा-
णमयुतं सोमभक्षणां सम्पद्यते । सोमभक्ष-
निष्कप्रणश्रुतिश्च दक्षिणानामस्ति . . . न
चास्ति प्रश्लेषे रुद्विबाधो न्याय्य इति ।
असत्यप्यृत्विग्दक्षिणादानसम्बन्धे सहस्र-
साव्यमेव सत्राणां प्राप्तपंकाभिप्रायं वाऽ-
युतम् । अथवा—सहस्रमिति बहुनाम् ।
'सहस्रं सवान्' शभिषया बहवः, प्रतिसव-
नमभिषवमभिप्रेत्य यस्मिन् कास्मिदिचद्

दक्षिणावति सोमे, अयुतं च दक्षिणाः
बहुच इत्यर्थः । अस्ति हि प्राप्तिविशेष-
शब्दाः सामान्येषु भवन्तीति । तद्यथा
हिमेनोदकेनेति । अदक्षिणत्यात् सत्रा-
णामेवं वेत्यभिप्रेत्य वाशब्दं चकार
Dur.

२. Omitted by P., D.

३. सवानां यज्ञानाम् Sy. सवशब्दः सुत्या-
नामह्नामुपलक्षणार्थः । यत्र सहस्रं
सुत्याः कुर्वन्तीति शेषः । सहस्रसाव्य-
सञ्ज्ञके सत्र इत्यर्थः । तत्र हि सहस्रं
सुत्याः कुर्वन्ति SKN. सहस्रं सुत्यानां
यत्र कुर्वन्ति Dur.

४. अस्मिन् सोम आहूते सति Sy. अत्र-
शब्दस्तत्रार्थे तत्र तत्रैव SKN. अस्मिन्
सहस्रसाव्ये सत्रे स इयेनः Dur.

५. ०ज्ञा P. पुरन्धीर्बहुकर्मा Sy. बहुप्रभो
बहुकर्मा वा । कोऽसौ ? प्रकृतः इयेनः
SKN. बहुनो धनस्य दाता Dur.

६. अत्रारातिशब्दः स्त्रीलिङ्गः Sy. स्त्री-
लिङ्गश्रुतेः शत्रुसेना इति भावः । अथवा
रातिर्दानम् । अरातयोऽज्ञानबुद्धयो-
ऽनधिकृतपुरुषजातीः SKN. असुरान-
मित्रान् पृथक्त्वपक्षेऽभ्यजयत् । प्राण-
मूढानप्रतिपत्तिकान् कृत्वा विपादमुप-
नीय । अमूढो निस्साध्वसः । त्रित्व-
पक्षे तु—अदानानिति वा । रातिर्दा-
नार्थः, तत्रप्रतिषेधेनारातिः प्राक् सोम-
पानमदप्राप्तेः । अदानानिति न दास्या-
मीत्येवंधियः Dur.

७. अत्यजत् । जघानेत्यर्थः Sy. हृत्तेर्जहा-
तेर्वा ण्यर्थस्य रूपम् । हृतवांस्त्याजित-
वान्वा । . . . अजहात् स्वयमेव त्यक्त-
वान् SKN. अत्यजद् दाता सम्पदे
Dur.

सोममदे । मूढाः । न मूढः ।

IV.27.

गर्भे नु सन्नन्वेपामवेदमहं देवानां जनिमानि विश्वा ।

श्रुतं मा पुर आर्यसीररचुन्नधं श्येनो जवसा निरदीयम् ॥ १ ॥

गर्भे । गर्भे । एव । सन् । अहम् । एषाम् । देवानाम् = दिवि स्थितानाम् । जन्मानि ।

१. VM. seems to explain सोमस्य and मदे together as सोममदे ॥ सोमस्य सम्बन्धिनि हर्षे सति Sy. सोम-सम्बन्धिमदे । 'यस्य च भावेन भाव-लक्षणम्' इति सप्तमी तच्छ्रुतेश्च लक्षण-योग्यक्रियापदाध्याहारः । मदे सति प्राप्ते मदे SKN. तृप्ती सोमस्य प्राप्तायाम् Dur.

२. अरातिविशेषणम् । मूढा अज्ञाः SKN. मूढमतयः कार्पण्यसंयुक्ता ये आसं-स्तान्प्रति सोमस्य मदे प्राप्ते Dur.

३. अमूढः प्राज्ञ इन्द्रः Sy. अमूढोऽतिरोहित-ज्ञानः श्येनः SKN. अमूढोऽङ्गुपणो भूत्वा Dur.

४. 'आदाय श्येनोऽहरत् सोमम् । सहस्रं सवान् । अयुतं च सह । सहस्रं सहस्र-साध्यमभिप्रेत्य । तत्रायुतं सोमभक्षाः । तत्सम्बन्धेनायुतं दक्षिणा इति वा । तत्र पुरन्धिरजहादमित्रानवानानिति वा । 'मदे सोमस्य मूरा अमूरः' (IV. 26. 7.) इति ऐन्द्रे च सूक्ते सोमपानेन च स्तुतः । तस्मादिन्द्रं मन्यन्ते N. II. 2., SKN. III. 52.

Ms. D. puts the figure ॥२६॥ here to indicate the end of twenty-sixth hymn. No such number is given in P.

and M.

५. 'गर्भे नु' इति पञ्चर्चं षष्ठं सूक्तं वाम-देवस्यावर्षं त्रैष्टुभम् । अन्त्या शकवरी षट्-पञ्चाशदक्षरा । श्येनो देवता । पूर्व-सूक्ते 'अष्टौ वा' (KSA. 22. 26. p. 17.) इत्युक्तत्वात्, अन्त्याया इन्द्रो वा देवता । तथा चानुक्रान्तम् 'गर्भे नु पञ्चान्त्या शकवरी' (KSA. 22. 27. p. 17.) इति । श्येने निष्केवल्य-शस्त्रे इदं सूक्तम् । सूत्रं तु पूर्वमुदाहृतम् अत्रैव श्लोकः पठ्यते—

श्येनभावं समास्थाय गर्भच्छोगेन निःसृतः । ऋविर्गर्भे शयानः सन् ब्रूते 'गर्भे नु सन्निति' ॥ Sy.

देहादावात्मबुद्धिर्न कर्तव्या । तथा चोक्तम्—

अनात्मभूते देहादावात्मबुद्धिस्तु देहि-नाम् ।

साऽविद्या तत्कृतो बन्धस्तन्नाशो मोक्ष उच्यते ॥ इत्यात्मबृत्ती अस्मिन्नर्थे श्लोकरपूर्वा ऋक् (RV. IV. 27. 1.) वामदेवः श्येनरूपमास्थाय निःसृतो विष-ण्णो ब्रह्म तुष्टाव । तयोक्तम्— श्येनरूपं समास्थाय . . . सन्निति' DDN.

६. विद्यमानः Sy., DDN.

७. वामदेवः Sy.

८. इन्द्रादीनाम् Sy.

अनुक्रमेण । ज्ञातवानस्मि । शतम् । मा । पुरः । अयसा निर्मिताः । सोममाजिहीर्षन्तमरक्षन् ।
अथ । अहम् । जवेन प्रविश्य । सोममादाय निर्गतोऽस्मि ।

न घा स मामपु जोषं जभाराभीमासु त्वच्छसा वीर्येण ।

ईर्मा पुरंधिरजहादरातीरुत वाता अतरच्छशुवानः ॥ २ ॥

न घा सः । न । एव खलु । स सोमरक्षी । सेवमानं माम् । बलेन । अपहृतवान् ।
अहं पुनरेव । अभ्यभवम् । तनूकर्तृणा । बलेन । परोक्षं शेषः—ईरणकुशलः । बहुप्रज्ञः । शत्रु-
सेनास्ताः । अत्यक्रामत् । अपि च । आगतान् सोमपालान् । अतरत् । दीप्यमानः ।

१. आनुपूर्व्येणाज्ञासिषम् । परमात्मनः सका-
शात् सर्वे देवा जाता इत्यवेविष-
मित्यर्थः Sy.
२. शम् P. इतः पूर्वं शतं बहूनि Sy. शतं
सहस्रं बहुनामनी Ngh. ३. 1.
३. माम् Sy.
४. शरीराणि Sy.
५. अयोमयान्यभेदाणि Sy.
६. अपालयन् । यथाहं शरीराद्घृतिरिक्त-
मात्मानं न जानीयां तथा मामरक्ष-
न्नित्यर्थः Sy., DDN.
७. अधुना Sy. अथ अधुना अथ इयेनेति
वीर्यं प्राप्ते (Cf. RPR. 7. 33.)
संयोगपरत्वान्न DDN.
८. इयेनवत्सिषतोऽहम् Sy.
९. वेगेन Sy.
१०. प्रवि P., D.
११. ०ममनाय P.
१२. शरीराभिरगमम् । अनावरणमात्मानं
जानन्निरगतोऽस्मीत्यर्थः । 'पुरुषे ह वा
अयमादितः' इति खण्डे 'गर्भं एवैतच्छ-
यानो वामदेव एवमुवाच' (AA. 2. 5.
1.) इत्यादिनायमर्थः सम्यक् प्रतिपा-
दितः Sy.
१३. VM. ignores विद्वा ॥ विद्वानि

- सर्वाणि Sy.
१४. ०ह्वः P., D.
१५. गर्भः Sy.
१६. वामदेवम् Sy.
१७. पर्याप्तम् Sy.
१८. अपजहार, गर्भेऽपि वसतो मे मोहो
नाभूदित्यर्थः Sy.
१९. अहं is omitted by P., D.
अहं तु ईम् । इदं गर्भस्थं दुःखम्
Sy.
२०. ०वन्त D. ०रेव भ्यवन्त० P. तीक्ष्णेन
Sy.
२१. ज्ञानसामर्थ्येन Sy.
२२. ०क्ष शो० P. ०क्षाशो० M. परोक्षः शेषः
is suggested for परोक्षं शेषः ।
२३. सर्वस्य प्रेरकः Sy.
२४. पुरां धारकः परमात्मा Sy.
२५. शस्त्रं शसनास्ताः P. शत्रुं सनास्ताः
D. गर्भसंश्रितान् शत्रून् Sy.
२६. ०क्र० P., D. अत्यजत् । जघान
Sy.
२७. गर्भक्लेशकरान् वायून् Sy.
२८. सोमपानानन्तरं P. सोमपानानन्तर D.
अतारीत् Sy.
२९. वर्धमानः परिपूर्णः परमात्मा Sy.

अव॑ यच्छ॒थेनो॑ अस्व॒नीदध॑ द्योविं॑ यद्यदि॒ वातं॑ ऊ॒हुः पु॒रंधि॑म् ।

सृ॒जद्यद॑स्मा॒ अव॑ ह॒ क्षिप॑ज्यां कृ॒शानु॑रस्ता॒ मनसा॑ भु॒र॒ण्यन् ॥ ३ ॥

अव॑ यत् । अनन्तरम् । दीप्यमानः । श्येनः । यदा । अवास्वनीत् । यदा । वा ।
अस्मात् सोमस्वानात् । पुरन्धि श्येनम् । विविधमपनीतवन्तः सोमपालाः । यदा वा । अस्मै ।
कृशानुरिपुमवासृजत् । ज्याम् । विक्षिपन्, नुमभावश्चान्दसः । कृशानुः । वेद्वा । मनसा
तुल्यवेगम् । गच्छन् भरमाणो वेषम् ।

ऋ॒जिप्य॑ ई॒मिन्द्रा॑वतो॒ न भु॒ज्युं श्ये॑नो जंभार॑ बृ॒हतो॑ अधि॒ ष्योः ।

अ॒न्तः प॑तत्प॒तृथ्य॑स्य॒ पर्ण॑मध॒ याम॑नि॒ प्रसि॑तस्य॒ तद्वेः ॥ ४ ॥

ऋजिप्यः । ऋजुगामी । श्येनः । सोमम् । इन्द्रवतः यजमानस्य । भोजनम् । बृहतः ।

१. कुव D. कव P.
२. ०र P. तदानीं सोमाहरणकाले Sy.
३. द्योः द्युलोकात् Sy.
४. ०स्वप्रीत् P. अवाङ्मुखं शब्दमकरोत् Sy.
५. च । वेति चार्थे Sy.
६. ०स्मान् M.
७. ०न P. श्येनात् Sy.
८. पुरन्धि P., D. सोमम् Sy.
९. श्येम P., D.
१०. ०धंमनीत P., D. सोमपालाः विक्षिप्तवन्तः Sy.
११. श्येनाय शरम् Sy.
१२. त्यक्तवान् तथा च ब्राह्मणम्—'तस्या अनुविसृज्य कृशानुः सोमपालः सव्यस्य पदो नल्लमच्छिद्यत्' (AB. ३. 26.) इत्यादि । यदा सोमपाला इत्यमित्थं चक्रुस्तदा श्येनः सोममाजहारेत्युचोत्तरया सम्बन्धः Sy.
१३. ०सृज ज्य P. ज्या D. धनुषः कोटी मौर्वीम् Sy.

१४. चिक्षेप Sy.
१५. The passage कृशानुवेद्वा should immediately follow कृशानुः and precede इषुम् ॥ एतन्नामकः सोमपालः Sy.
१६. शराणां क्षेप्ता Sy.
१७. ०ल्यं वे० P., D. मनोवेगेन Sy.
१८. वेषुम् is suggested for वेषम् । Cf. N. 12. 22.
१९. VM. ignores ह ॥ ह खलु Sy.
२०. ऋजीप्यः D. ऋजीव्यः P. जी is long in ऋजीपी (RV.IV.26.6.) and also in ऋजीषी ।
२१. जुनामि P.
२२. ०नम् D.
२३. Omitted by D. एनं सोमम् Sy.
२४. इन्द्रा० M. इन्द्रो रक्षको यस्य तस्मात् । इन्द्रः समर्थः तद्वतो देशात् Sy.
२५. भुज्युनामकं राजानं यथाश्विनावा-जहत्तुस्तद्वत् Sy.
२६. महतः Sy.

सानोः । अध्याजभार । द्वावापृथिव्योरन्तः । पपात । पतनशीलम् । अस्य । वर्ण । तदानीम् ।
गमने । प्रसक्तस्य । पक्षिणः ।

अधं श्वेतं कलशं गोभिरक्तमापिप्यानं मधवां शुक्रमन्धः ।
अध्वर्युभिः प्रयतं मध्वो अग्रमिन्द्रो मदाय प्रति धृत्पिबन्ध्वै
शूरो मदाय प्रति धृत्पिबन्ध्वै ॥ ५ ॥

अधं । अधं । सोमाक्तं श्वेतम् । कलशम् । गोविकारैर्दध्यादिभिः । अक्तम् । उपर्युपरि
वर्धमानम् । मधवा । निर्मलम् । अदनीयम् । अध्वर्युभिः । प्रयतम् । मधुरतस्य । अग्रभूतम् ।
इन्द्रः । मदाय । पातुम् । ओष्ठयोः प्रत्यदघात् । शूरः ।

- | | |
|--|--|
| १. सानेः P., D. अधि उपरि स्तोः
स्थिताद् छुलोकात् Sy. | १८. सिक्तम् Sy. |
| २. आजहार Sy. | १९. ०न M. आप्याययन्तम् Sy. |
| ३. त्यावा० D. | २०. धनवान् Sy. |
| ४. मध्ये स्थितम् Sy. | २१. सारोपेतम् Sy. |
| ५. अपतत् Sy. | २२. सोमलक्षणमन्नम् Sy. |
| ६. शीम् M. | २३. प्रयम् P., D. दत्तम् Sy. |
| ७. श्वेतस्य Sy. | २४. मेघरस्य P., D. मधुरस्य is sug-
gested for मधुरतस्य ॥ सोमरसस्य
Sy. २५. अग्रे Sy. |
| ८. वर्णम् is suggested for वर्णं । | २६. मदार्यम् Sy. |
| ९. Omitted by P., D. मुद्धे Sy. | २७. प्रतिदघातु Sy. |
| १०. कृशानोरस्त्रैर्बद्धस्य Sy. | २८. शून्द्रः P. विक्रान्तः Sy. |
| ११. वेः गन्तुः Sy. | २९. VM. ignores the repeated
word मदाय । प्रति । धत् and
पिबन्ध्वै ॥ पुनरुक्तिरादरार्या Sy.
Ms. D. puts the figure ॥२७॥
here to indicate the end of
twenty-seventh hymn. No
such number is given in P.
and M. |
| १२. VM. ignores न and तत् ॥
तत्र दृष्टान्तः यथा Sy. | |
| १३. अधं D. | |
| १४. अधुना Sy. | |
| १५. शुभ्रम् Sy. | |
| १६. कलशे पात्रे स्थितम् Sy. | |
| १७. ०विकात् दध्यादिभिः D. गोपितारैर्द-
ध्या० M. गव्येन पयसा Sy. | |

IV.28.

त्वा युजा तव तत्सोम सख्य इन्द्रो अपो मनवे सस्रुतस्कः ।

अहृन्नहिमरिंशात्सप्त सिन्धुनपावृणोदपिहितेव खानि ॥ १ ॥

त्वा युजा । त्वया । सहायेन । तव । सख्ये । सोम ! तदानीम् । इन्द्रः । अपः । मनुष्याय ।
सस्यन्दाः । अकरोत् । अहन् । अहिम् । अगमयच्च । सप्त । नदीः । अपावृणोत् । अपिहिता-
नीव । द्वाराणि नदीनां निःसरणमार्गान् ।

त्वा युजा नि खिदत्सूर्यस्येन्द्रश्चक्रं सहसा सद्य इन्दो ।

अधि ष्णुना बृहता वर्तमानं महो द्रुहो अप विश्वायुं धायि ॥ २ ॥

त्वा युजा । त्वया । सहायेन । प्रावृहत् । सूर्यस्य । इन्द्रः । चक्रम् । बलेन । सद्य एव ।
सोम ! महता । समुच्छ्रितेन पर्वतेन । गच्छन् । सर्वगम् । महतः । द्रोणुः सूर्यात् । अधि ।
इन्द्रेणापाधायि ।

१. 'त्वा युजा' इति पञ्चमं सप्तमं सूक्तं वामदेवस्यायं ऋषुभमिन्द्रासोमदेवता-कम् । अनुक्रान्तञ्च 'त्वा युजेन्द्रासोमम्' (KSA. 22. 28. p. 17.) इति । विनियोगो लैङ्गिकः Sy.
२. त्वया M., D., P.
३. त्वदीये Sy.
४. सखित्वे सति Sy.
५. तस्मिन् Sy.
६. Omitted by P., D. वृष्टिलक्षणा-न्युदकानि Sy.
७. मनुष्येभ्यः Sy.
८. सरणशीलाः Sy.
९. ऽन्दनाकारो P. ऽन्दनाक D.
१०. हतवान् Sy.
११. वृत्रमसुरम् Sy.
१२. अनमयं D. प्रेरयत् Sy.
१३. सर्पणशीलाः Sy.

१४. अपः Sy.
१५. उद्धाटितवान् Sy.
१६. वृत्रेण तिरोहितानि च, अत्रेशब्दश्चायं Sy. १७. स्रोतसां द्वाराणि Sy.
१८. आच्छिन्त् Sy.
१९. प्रेरकस्य सवितुः सम्बन्धिनः पूर्वं द्विच-कस्य रथस्यैकम् Sy.
२०. अभिभावकेन बलेन Sy.
२१. सपदि Sy.
२२. स्थितेन Sy.
२३. Omitted by P., D. अन्तरिक्षेण Sy.
२४. ऽच्छत् P., D. वर्तमानम् Sy.
२५. विश्वायुं सर्वतो गन्तुं चक्रम् Sy.
२६. प्रभूतस्य Sy.
२७. द्रोणुः सूर्यस्य सम्बन्धि Sy.
२८. उपरि Sy.
२९. अवाधां P., M. अपाहारि Sy.

अहन्निन्द्रो अदहदुग्निरिन्द्रो पुरा दस्युन्मध्यंदिनादमीके ।
दुर्गे दुरोणे क्रत्वा न यातां पुरू सहस्रा शर्वा नि बर्हीत् ॥ ३ ॥

अहन् । तदानीम् इन्द्रः । दस्यून् । अहन् । अग्निञ्च । तानदहत् । सोम । मध्यन्दि-
नात् । प्रागेव । सङ्ग्रामे । दुर्गे । देशे पर्वतादी । कार्यायम् । इव । गच्छतां पथिकानाम् ।
पुरूणि । सहस्राण्यसुराणां सार्धवत् सङ्गतानि । हिंसक इन्द्रः । निवर्हीत् ।

विश्वस्मात्सीमधुमाँ इन्द्र दस्युन्विशो दासीरकृणोरप्रशस्ताः ।
अवाधेयाममृणत् नि शत्रूनविन्देयामपचितिं वधत्रैः ॥ ४ ॥

विश्वस्मात् । सर्वस्माल्लोकात् । अधमान् । इन्द्र ! सर्वान् । दस्यून् । अकृणोः ।
तथोपक्षपयित्रीद्वे । विशः । अधनाः कृतवान् । त्वं च सोमद्वे शत्रून् । नितरां बाधितवन्तौ ।
मारितवन्तौ च । अलभेथौ च । पूजाम् । शत्रूणां वधैः ।

१. शत्रून् Sy.
२. अवधीत् Sy.
३. अग्निञ्च is suggested for अग्निञ्च ।
४. कांश्चिच्छत्रून् दवाह Sy.
५. ध्यन्दिनात् P. ०नान् M. कीदृशा-
विन्द्राग्नी ? मध्याह्नात् Sy.
६. पुरस्तात् पूर्वाह्ने तव पानात् लब्ध-
बलाविति शेषः Sy.
७. दुरवगाहे देशे Sy.
८. पर्वतादी D. दुरवने रक्षितुमशक्ये
Sy.
९. कर्यां D.
१०. तत्र दृष्टान्तः, कर्मणा स्वकीयं कार्य-
मुद्दिश्य गच्छतः पथिकान् यथा धन-
लोलुपश्चोरो हन्ति तद्वत् Sy.
११. ०ताम P.
१२. Omitted by P., D. असुराणाम्
Sy.
१३. बहूनि Sy.

१४. अपरिमितानि Sy.
१५. Sy. seems to read सर्वा for
शर्वा in the text and explain
it as सर्वाणि निरवशेषाणि ।
१६. बही P. न्यबर्हीत् । इन्द्रोज्वधीत्
Sy.
१७. सब० P. सर्वस्माद् गुणात् Sy.
१८. असमान् P., D. हीनान् अकरोः Sy.
१९. एनान् Sy.
२०. दस्युन् P.
२१. ०णो P. अकरोः Sy.
२२. कर्महीनाः Sy.
२३. मानुषीः प्रजाः Sy.
२४. गर्हिता अकृणोः Sy.
२५. हे इन्द्रासोमी ! युवाम् Sy.
२६. शत्रुं M.
२७. अवाधेयाम् Sy.
२८. नितरां हिंसितवन्तौ Sy.
२९. जनेभ्यः अलभेयाम् Sy.
३०. अपि च तेषां शत्रूणां प्रहारैः Sy.

एवा सत्यं मघवाना युवं तदिन्द्रश्च सोमोर्वमश्व्यं गोः ।

आदद्वैतमपिहितान्यश्ना रिरिचयुः क्षाश्चित्तृदाना ॥ ५ ॥

एव^१ । एवम्^२ । सत्यम्^३ । धनवन्ती^४ । युवाम्^५ । तदिन्द्रं^६ कृतवन्ती । इन्द्रः^७ । च^८ । सोम !
गौरपि^९ । अश्वसङ्घम्^{१०} । अत्यन्तं^{११} गन्तारम् । आदद्वैतं^{१२} च । अपिहितद्वारान्^{१३} मेघान्^{१४} । तदानीं^{१५}
सर्वां^{१६} पृथिवीम् । महत्तया^{१७} । रिरिचतुः^{१८} । मेघान्^{१९} विध्यन्ती^{२०} ।

IV.29.

आ नः स्तुत उप् वाजैभिरूती इन्द्रं याहि हरिभिर्मन्दसानः ।

तिरश्चिद्वर्यः सर्वना पुरुष्याङ्गुषेभिर्गृणानः सत्यराधाः ॥ १ ॥

आ नः^१ । उपायाहि^२ । अश्वैः^३ मोदमानः^४ । स्तुतः^५ । अस्माकम्^६ । अत्रैः^७ सह^८ । रक्षणार्थम्^९ ।

१. एवा सत्यं M.
२. एवमुक्तप्रकारेण यत् कृतवन्ती Sy.
३. सत्यमेव Sy.
४. मघवानो ! धनवन्ती ! इन्द्रासोमो !
Sy.
५. हे सोम ! त्वं च इन्द्रश्च इति युवा-
मुभौ Sy.
६. तत् सर्वम् Sy.
७. ०न्ता विश्व P.
८. गवां समूहं च Sy.
९. गोरश्वस्यम् P. अश्वसंघम् D. अश्व-
समूहम् Sy.
१०. महान्तम् Sy.
११. आदद्वै P. आदर्वतं D. आदद्वैतं M.
As the reading of the Mss. is grammatically wrong, I have put it down in the footnote and adopted the reading of the Vedic stanza itself in the commentary. आदरयतम् Sy.
१२. वाहितद्वारा माघान् P. पणिभिराच्छादि-

- तानि गवां वृन्दानि Sy.
१३. सर्वाः D., M. पणीनां भूमीश्च Sy.
१४. महत्तया D. अज्ञानपरेण बलेन Sy.
१५. तयातिरिच० M. चयु P. रेचितवन्ती
Sy.
१६. शत्रूणां हिंसकी Sy.
१७. VM. ignores चित् ॥ चित् च Sy.
Ms. D. puts the figure ॥२८॥
here to indicate the end of
twenty-eighth hymn. No
such number is given in P.
and M.
१८. 'आ नः स्तुतः' इति पञ्चचर्ममष्टमं सूक्तं
वामदेवस्यार्थं त्रैष्टुभमिन्द्रम् 'आ नः
स्तुतः' इत्यनुक्रमणिका । (KSA. 22.
29. p. 17.) विनियोगो लङ्घिकः Sy.
१९. न P.
२०. ०पया० P., D. प्रत्यागच्छ Sy.
२१. ०नास्ततः M. स्तुतस्त्वम् Sy.
२२. ०न्ते स्मा० P. अस्मदीयान् यज्ञान् Sy.
२३. वाजैः Sy.
२४. ऊत्यै नोऽस्माकं रक्षणार्थम् Sy.

तिर इति प्राप्तकालनाम प्राप्तकालानि । सवनानि । सर्वाणि । स्वामी । स्तोमैः । स्तूयमानः । सत्यघनः ।

आ हि ष्मा याति नर्यश्चिकित्त्वान्हूयमानः सोतृभिरुप यज्ञम् ।
स्वश्चो यो अभीरुर्मन्यमानः सुष्वाणेभिर्मदति सं ह वीरैः ॥ २ ॥

आ हि ष्मा । आ । हि । स्म । गच्छति । नृहितः । प्राज्ञः । स्तोतृभिः । हूयमानः । यज्ञम् । उप । स्वदवः । यः । निर्भयः । मन्यमानः । सोमसुद्धिः । वीरैः । सह मदति ॥

श्रावयेदस्य कर्णी वाज्रयध्यै जुष्टामनु प्र दिशं मन्दुयध्यै ।
उद्वावृषाणो राधसे तुविष्मान्करञ्च इन्द्रः सुतीर्थामयं च ॥ ३ ॥

श्रावय । श्रावय । एव । इन्द्रस्य । कर्णी । बलिनं कर्तुम् । स्तोतः ! त्वया सेविताम् । दिशम् । मादयितुम् । प्रकर्वणानुश्रावय । सोज्यमुद्वावृषाणः । अन्नाय । बलवान् । करोतु ।

- | | |
|---|--|
| १. ०लमान P. ०प्तनाम M. प्राप्तानि Sy. तिरः सतः इति प्राप्तस्य N. 3. 20. | १६. इन्द्रः Sy. |
| २. पूर्णानि Sy. | १७. ०येन D. निर्भयशीलः Sy. |
| ३. स्वामं M. ०मीय P. | १८. स्तूयमानः Sy. |
| ४. स्तोत्रैः Sy. | १९. सुन्वद्धिर्यजमानः Sy. |
| ५. VM. ignores इन्द्र and वित् । | २०. शूरैर्मसुद्धिः सह Sy. |
| ६. आहिः P., D. | २१. माद्यति । स इन्द्र आगच्छत्विति पूर्वण सम्बन्धः Sy. |
| ७. हि स्म इति पूरणौ Sy. | २२. VM. ignores ह ॥ ह एव Sy. |
| ८. आगच्छतु Sy. | २३. श्रावय D. स्तोत्राणि श्रावय Sy. |
| ९. नृभ्यो हितः Sy. | २४. इदिति पूरणः Sy. |
| १०. ०ज्ञ P. सर्वं जानन् Sy. | २५. इन्द्रस्य सम्बन्धिनौ Sy. |
| ११. सात् ० P., D. सोममभिवृष्वद्धिः त्विभिः Sy. | २६. इन्द्रं बलिनं कर्तुम् Sy. |
| १२. भूय ० P., D. | २७. सेवितासु Sy. |
| १३. अस्मदीयं यज्ञम् Sy. | २८. ०श P. अनुदिवं सर्वासु दिक्षु Sy. |
| १४. प्रति Sy. | २९. ०तुम P., D. प्रकर्वणेन्द्रम् Sy. मादयितुं च Sy. |
| १५. स्वयेदचा D. स्वयेयेदवा P. शोभनादवोपेतः Sy. | ३०. उद्वावृषणः P., D. सोमेनोत्सिच्यमानः Sy. |
| | ३१. घनायंम् Sy. |

अस्मान् । इन्द्रः । शोभनस्वानान् । अभयम् । च करोतु ।

अच्छा यो गन्ता नाधमानमृती इत्या विप्र हवमानं गृणन्तम् ।
उप त्मनि दधानो धुर्याशून्सहस्राणि शतानि वज्रबाहुः ॥ ४ ॥

अच्छ । अभिगन्ता । यः । याचमानम् । रक्षणार्थम् । इत्यम् । मेधाविनम् । ह्वय-
न्तम् । स्तुवन्तं च । उपनयति । आत्मनि । स्वरयधुरि । अश्वान् । नियुञ्जन् । धनानां
सहस्राणि । शतानि च । वज्रबाहुः ।

त्वोतासो मघवभिन्द्र विप्रा वयं ते स्याम सुरयो गृणन्तः ।
भेजानासो बृहद्विवस्य राय आकाय्यस्य दावने पुरुक्षोः ॥ ५ ॥

त्वोतासः । त्वया रक्षिताः । मघवन् ! इन्द्र ! विप्राः । वयं च । त्वदीयाः । स्याम ।
प्रजाः । स्तुवन्तः । भजमानाः । महादीप्तिम् । धनम् । सर्वतः शब्दनीयम् । दानाय । बहुभिः

१. अस्माकम् Sy.

२. शोभनानि तीर्थानि Sy.

३. भयराहित्यं च Sy.

४. आभिमुख्येन गमनशीलो भवतीति शेषः ।
स इन्द्रः सुतीर्थान्यभयं च करोत्विति
पूर्वेण सम्बन्धः Sy.

५. या P., D. इन्द्रः Sy.

६. इष्टं M. अनेन प्रकारेण Sy.

७. ०नः M.

८. आह्वयन्तम् Sy.

९. स्तुवन्तं यजमानम् Sy.

१०. आत्मनि स्थितानात्मवश्यान् Sy.

११. रयवहनप्रदेशे Sy.

१२. शीघ्रगामिनोऽश्वान् Sy.

१३. नियुज्य P.

संस्थापयन् Sy.

१४. सहस्रसंख्याकान् Sy.

१५. शतसंख्याकान् Sy.

१६. यज्ञबा० P. वज्रहस्तः Sy.

१७. ०ताच P. ०क्षता D.

१८. हे धनवन् ! Sy.

१९. मेधाविनः Sy.

२०. या P., D. त्वदीयस्य Sy.

२१. भवेम Sy.

२२. प्रजाः P. स्तोतारः Sy.

२३. त्वां स्तुवन्तः Sy.

२४. त्वां भजमानाः Sy.

२५. ०हान् दी० P., D.

महदीप्तेः Sy.

२६. धनस्य Sy.

२७. आ समन्तात् स्तुत्यस्य Sy.

२८. दाने निमित्ते सति Sy.

शब्दितम् ।

IV.30.

नकिरिन्द्र त्वदुत्तरो न ज्यायाँ अस्ति वृत्रहन् । नकिरेवा यथा त्वम् ॥ १ ॥

नकिः । न कश्चित् । इन्द्र ! त्वत्तः । उत्तरकालीनः । विद्यते । न च । पूर्वकालीनः ।
न । अपि । समः ॥

सुत्रा ते अनु कृष्टयो विश्वा चक्रेव वावृतुः । सुत्रा महाँ असि श्रुतः ॥ २ ॥

सुत्रा । सत्यमेव । त्वं । प्रजाः । विद्वानि च भूतानि । अनुवर्तनं कुर्वन्ति ।
चक्राणीव रथम् । सत्यमेव । महान् । असि । विश्रुतः ॥

१. बह्वभ्रस्य बहुकीर्त्तवाँ Sy.

२. Ms. D. puts the figure ॥२६॥ here to indicate the end of twenty-ninth hymn. No such number is given in P. and M.

३. 'नकिरिन्द्र' इति चतुर्विंशत्यृचं नवमं सूक्तं वामदेवस्यार्षं गायत्रम् । अष्टमी चतुर्विंशी च द्वे अनुष्टुभौ । इन्द्रो देवता । 'दिवश्चिदधा' इत्ययं तृच उषोदेवताक इन्द्रदेवताकश्च । तथा चानुकान्तम्— 'नकिश्चतुर्विंशतिर्दिवश्चित्तृच उषस्यश्च गायत्रं ह्यष्टम्यन्त्ये चानुष्टुभौ' (KSA. 22. 30. p. 17.) इति । अतिरात्रे तृतीये पर्याये मेत्रावरुणशस्त्रे उत्तमावर्जमिदं सूक्तम् । तथा च सूत्रितम् 'नकिरिन्द्र त्वदुत्तर इत्युत्तमामुद्धरेत्' (ASS. 6. 4.) इति Sy.

४. ०कि D.

५. किञ्चित् P.

६. लोके एकोऽपीति शेषः । उत्तरः उत्कृष्टतरः Sy.

७. भवति Sy.

८. M. adds विद्यते न च पूर्वकालः after पूर्वकालीनः ॥ त्वत्तः ज्यायान् प्रशस्यतर एकोऽपि (न) अस्ति Sy.

९. नपि D. नकिरेव अस्ति नैव भवति । कश्चिदपि लोक इन्द्रसदृशो नास्तीत्यर्थः Sy.

१०. VM. seems to explain यथा and त्वम् together as समः ॥ हे इन्द्र ! त्वं लोके यथा प्रसिद्धो भवसि तथाविध एकोऽपि Sy.

११. VM. ignores वृत्रहन् ॥ हे वृत्रहन् ! वृत्रस्य नाशक !

१२. हे इन्द्र ! Sy.

१३. त्वाम् Sy.

१४. व्याप्तानि Sy.

१५. अनु लक्षीकृत्य वर्तन्ते Sy.

१६. तत्र दृष्टान्तः—यथा चक्राणि शकट-मनुवर्तन्ते तद्वत् Sy.

१७. हे इन्द्र ! महाँस्त्वम् Sy.

१८. भवसि Sy.

१९. गुणैः प्रख्यातः Sy.

विश्वे चनेदना त्वा देवासं युयुधुः । यदहा नक्तुमातिरः ॥ ३ ॥

विश्वे चन । सर्वे । हि । एव । देवाः । प्राणनेन बलेन । त्वाम् । योधयाञ्चक्रुः ।
यदा त्वं सूर्यस्य चक्राहरणेन गमनं निरुन्धानः । अर्हानि । रात्रिं च । आतिरः=विनाशितवानसि
सूर्यानुदये ह्येकरूपं भवति सर्वम् ।

यत्रोत बाधितेभ्यश्चक्रं कुत्साय युध्यते । मुषाय इन्द्र सूर्यम् ॥ ४ ॥

यत्रोत । यत्र । बाधितेभ्यः कुत्सैनिकेभ्यः । कुत्साय च । युध्यते । रक्षणाय सूर्यम् ।
चक्रम् । अमुष्णाः ।

यत्र देवाँ ऋधायतो विश्वाँ अयुध्य एक इत् । त्वमिन्द्र वनूरहन् ॥ ५ ॥

यत्र देवान् । यस्मिन् युद्धे । देवान् । बाधमानान् । सर्वान् । एकः । एव । अयुध्यः ।
त्वम् । इन्द्र । यत्र हिंसितुंश्च । हतवानसि ।

१. विश्वेन: P. विश्वेन D.
२. सर्वेऽप्येवं M.
३. असुरान् विजिगीषवो देवाः Sy.
४. प्राणेन P. प्राणरूपेण बलेन Sy.
५. त्वां सहायं लब्ध्वा Sy.
६. असुरैः सह युद्धं चक्रुः Sy.
७. यस्मात् कारणात् Sy.
८. अहःसु Sy.
९. रात्रीश्च P. रात्रिषु च Sy.
१०. आ समन्ताच्छत्रूनवधीः, अतः कारणाद् युयुधुरिति पूर्वेण सम्बन्धः Sy. आतिरद् इति वधकर्मा Ngh. 2. 19.
११. ०येऽप्येक० M.
१२. सर्वस्य M.
१३. VM. ignores इन्द्र ।
१४. यत्रोतः P., D.

१५. यस्मिन् युद्धे Sy.
१६. कुत्ससहायेभ्यः Sy.
१७. बुध्यते P., D. युद्धं कुर्वते Sy.
१८. सूर्यं सूं D. सूर्यं M. सूर्यसम्बन्धि Sy.
१९. अपहृतवानसीत्यर्थः । तस्मिन् युद्धे 'प्रावः शचींभिरेतंशम्' (RV. IV. 30. 6.) इति परेण सम्बन्धः Sy.
२०. VM. ignores उत and इन्द्र ॥ उत अपि च Sy.
२१. ०वानः P. २२. सङ्ग्रामे Sy.
२३. इन्द्रादीन् Sy.
२४. राक्षसादीन् Sy.
२५. असहायः Sy.
२६. ०ध्य P. युद्धमकरोः Sy.
२७. तथा हिंसकान् Sy.
२८. अवधीः Sy.

यत्रोत मर्त्याय कमरिणा इन्द्र सूर्यम् । प्रावः शचीभिरेतशम् ॥ ६ ॥

यत्रोत । यस्मिन् अपि युद्धे । मर्त्याय । सूर्यम् । बाधितवानसि । यत्र च प्रकर्षणं रक्षितवानसि । कर्मभिः । एतशमृषिम्, तदानीं च युयुत्सुः ।

किमादुतासि वृत्रहन्मघवन्मन्युमत्तमः । अत्राह दानुमातिरः ॥ ७ ॥

किमादुत । यदि त्वं मन्युमान् । भवसि कुध्यसि । तदानीम् । एव । असुरम् । विनाशयसीति समुदायायः । किमिति प्रश्नविशेषार्थः ।

एतद्धेदुत वीर्यमिन्द्रं चकथं पौंस्यम् ।

स्त्रियं यद्दुर्हणायुवं वर्धीर्दुहितरं दिवः ॥ ८ ॥

एतद्धेत् । एतत् । खलु । अपि च । वीर्यम् । इन्द्र ! कृतवानसि । पुंस्त्वावहम् ।

१. यत्र त्वं M. २. सङ्ग्रामे Sy.

३. अपि च Sy. ४. मत्तायं M.
मनुष्याय एतशाख्याय ऋषये Sy.

५. P. adds the following after बाधितवानसि—पुंस्त्वावह मस्त्रियं यत्वं दुर्हणं प्रजापतिमिच्छन्ती मुषसमवधीः दिवश्चित् दिवः खलु दुहितरं महानितवानसि यत्रोत यस्मिन्नपि युद्धे मर्त्याय सूर्यम् । The additional passage in P. has a striking resemblance with the commentary on RV. IV. 30. 8, 9. and repeats some words of the commentary on this stanza also. अहिंसीः Sy.

६. Omitted by D.

७. Omitted by P., D. प्रकर्षणारक्षः Sy. ८. युद्धकर्मभिः Sy.

९. एतत्संज्ञकमृषिम् Sy.

१०. तानि P. तनीं D.

११. युवधुः M.

१२. VM. ignores कम् and इन्द्र ॥
कमिति पूरणः । हे इन्द्र ! त्वम् Sy.
अथ ये प्रवृत्तेऽर्थेऽमिताक्षरेषु ग्रन्थेषु वाक्य-
पूरणा आगच्छन्ति पदपूरणास्ते मिता-
क्षरेष्वनर्थकाः । कमीमिद्विति N. 1. 9.

१३. किमरत D. किमतर P.

१४. त्वदि त्व P.

१५. अत्यन्तं क्रोधवान् Sy.

१६. अनन्तरम् Sy.

१७. वनोः पुत्रं वृत्रम् Sy.

१८. आ समन्तार्वाहिंसीः Sy.

१९. ०शनभवि० P., D. किमिति प्रश्ने Sy.

२०. VM. ignores उत । वृत्रहन् ।
मघवन् and अत्र ॥ उत अपिच ।
हे वृत्रहन् ! वृत्राणामावरकाणां तमसां
हन्तः ! मघवन् ! धनवन्नन्द्र ! त्वम् ।
अत्र अस्मिन्नन्तरिक्षे Sy.

२१. ०र्धं D., P.

२२. उपलक्षितम् Sy.

२३. सामर्थ्यपितम् Sy.

२४. बलम् Sy.

स्त्रियम् । यत् त्वम् । दुर्हणं प्रजापतिमिच्छन्तीम् । उपसम् । अवधीः ।

दिवश्चिद्वा दुहितरं महान्महीयमानाम् । उषासमिन्द्र सं पिणक् ॥ ६ ॥

दिवश्चित् । दिवः । खलु । दुहितरम् । महानिन्द्रः । महीयमानां जनैः । उपसम् ।

इन्द्र ! सञ्चूर्णितवानसि ।

अपोषा अनसः सरत्संपिष्टादहं विभ्युषी । नि यत्सीं शिश्रुदृषा ॥ १० ॥

अपोषाः । अपासरत् । उषाः । इन्द्रेण सम्पिष्टा । शकटात् । विभ्युषी ।

१. अस्त्रि० P. उपसम् Sy.

२. य P., D. यस्त्वम् Sy.

३. दुष्टं हननमिच्छन्तीम् Sy.

४. VM. seems to explain दिवः दुहितरम् together as उपसम् ॥ Sy. explains these words as दिवः दुहितरं द्युलोकसकाशादुत्पन्नाम् ।

५. VM. ignores इत् ॥ घ इत् इति पूरणी Sy. ६. द्युलोकस्य Sy.

७. चिद् घ खलु Sy. ८. पुत्रीम् Sy.

९. P. adds the following between महान् and इन्द्रः—
हृतवानसि यत्रोत यस्मिन्नपि युद्धे मर्ताय सूर्यं बाधितवानसि यत्र च रक्षितवानसि कर्मभिरेतशमूषि तनिञ्च युयुत्सुः किमर त्व यदि त्वं मन्यमान् भवसि । The additional passage in P. has a striking resemblance with the commentary on RV. 1V. 30. 6, 7.

१०. ०मानान् P., M. पूज्यमानाम् Sy.

११. ०नेरुष० P. M. adds इन्द्रम् before उपसम् ॥ उषोदेवीम् Sy.

१२. सम्पिष्टवानसि Sy.

१३. अपासरत् अपजगाम Sy. अपासरदिति

सम्बन्धः । अपसर्पति SKN. अपासर्पत् Dur. १४. उषोदेवता Sy. तदा तन्निवासिन्युषाः Dur.

१५. संपिष्टा M. सम्पिष्टात् is suggested for सम्पिष्टा ॥ इन्द्रेण सञ्चूर्णितात् Sy. पिषेवंतमानार्थं कर्तरि निष्ठा छान्दसत्वात् । अहेति विनिघ्न-
हार्थीयः । सम्पिषत एवेत्यर्थः । कम् ? सामर्थ्यान्मेघम् । अथवा—अनः शक-
टम् । लुप्तोपमं चात्र द्रष्टव्यम् । सम्पि-
ष्टादित्यधिकरणे वर्तमाने निष्ठा । अनस इव, यथा कश्चिद्वनसः शकटात् स्तेनादिना सम्पिष्टात् सम्पिष्यमाणा-
दित्यर्थः, शकटिकोऽपसर्पत् तद्वत् । मेघो वा, एतस्मान्नेवानितेरनः । तस्मात् सम्पिष्यमाणादेव SKN. यदा सम्पि-
नष्टि वायुर्मेघान् Dur.

१६. अनितेरनो वायुस्तस्मात् SKN. कुतः ? अनसो वायोः Dur.

१७. इन्द्रसकाशाद्गीता सती Sy. वर्तमाने लटि क्वसावेतद्रूपम् । विभ्यती । . . . उषा मेघोदरकोटरगोचरा सम्पिष्यतः सम्पिष्यमाणाद् वा विभ्यती नश्यतीति SKN. मामप्ययं हनिष्यतीति विभ्यत्य-
पसरति Dur.

यदा । एनम् । इन्द्रः । परिगृह्य नितरां शिदनयत् ।

एतदस्या अनः शये सुसैपिष्टं विपाश्या । ससारं सीं परावतः ॥ ११ ॥

एतदस्याः । एतत् । अस्याः । विशीर्णमनः । शये । सुष्टु चूर्णितम् । पाशिभिर्वन्ध-
कैर्विरहितं च तदिदम् । दूराद् देशात् प्रवणं प्रति । ससारं । सीमितं पूरणम् । अत्र यास्कः

१. कदा ? उच्यते . . . यद् यदा SKN. यदा Dur.
२. एतदुषसः सम्बन्धि शकटम् Sy. सर्वतः SKN.
३. कामानां वर्षिता इन्द्रः Sy. वर्षिता मध्यमो वा SKN. वर्षिता वायुः Dur.
४. शिदयत् P. परि० . . . ०यत् seems to be the explanation of both अह and शिदनयत् । Cf. अह इति च ह इति च विनिघ्नहार्थीयो पूर्वण सम्प्रयुज्येते N. 1. 5. न्यवधीत्तदा निशिदनयदिति सम्बन्धः । . . . शनयति-वन्धकर्मा (Ngh. 2. 19) । निहन्ति मेघम् SKN. निजंघान निहंन्ति . . . तदा, अपासरदुषाः । . . . यथा शाकटिकः शकटात् केनचित् सम्पिष्य-माणादपसपेत्, एवं वायुना सम्पिष्यमाणांमेघादपासरदुषा इति द्वितीया कल्पना Dur.
५. Also see N. 11. 47.; SKN. IV. 92.
६. एतदिति वृष्ट्युदकं भूमिगतं प्रदर्शयन्नाह SKN. विशीर्णमुदकभावेन पृथिवीं सङ्कलेद्यावस्थितं दर्शयन् ब्रवीति मेघम् Dur.
७. एतस्या P., D. उषसः सम्बन्धि Sy. अस्या उषस आधाराधेयसम्बन्धेन सम्बन्धि SKN. उषसः Dur.
८. विशीर्णम् P. शकटम् Sy. शकटं मेघाख्यम् SKN. मेघाख्यमाश्रयभूतम् Dur.
९. आ समन्ताच्छेते अशेत Sy. अर्धचान्तर आकारः शय इत्यत्र सम्बन्ध्यते । आशये 'शीङ् स्वप्ने' । आशेत । आभिमुख्येन न भूम्यां तिष्ठतीत्यर्थः SKN. आतत्य पृथिवीं शेत आस्ते Dur.
१०. पणितं P. इन्द्रेण सुष्टु सञ्चूर्णितम् Sy. उदकभूतम् SKN. सुष्टु सञ्चूर्णितं वायुना Dur.
११. विपाशाख्या नदी । तस्यां तत्तीरे Sy. पाशि बन्धनं, विगतं पाशि यस्मात् तद्विमुक्तपाशं विच्छिन्नसर्वसम्बन्धनमित्यर्थः SKN. छिन्नसर्वपाशबन्धनम् Dur.
१२. दूरदेशात् Sy. दूरनाम (Ngh. 3. 26.) दूरात् प्रेरित इति । परावत इत्यस्य निर्वचनं प्रकवणेरितात् परागतात् प्रदेशाद् वा SKN. दूराद् दूरतरम् Dur.
१३. प्रवं M.
१४. ससा M. अपससार Sy. ससार यत इति शेषः । यतो वायुना सम्पिष्य-माणादपसृतवती . . . उषाः SKN. यतः सम्पिष्यमाणात् ससार माध्यमिकोषाः . . . ननाशेति Dur.
१५. इयमुषोदेवता शकटे भग्ने सति Sy. सर्वतः SKN.

‘अपासरदुषाः । अनसः सम्पिष्टान्मेघाद् विभ्युषी । अनो वायुरनितेः । अपि वोपमार्यं स्यात् । अनस इव शकटादिति । अनः शकटम् । आनद्धर्मस्मिन्शचीवरम् । अनितेर्वा स्यात् । जीवन-कर्मणः । उपजीवत्येनत् । मेघोऽप्यन एतस्मादेव । यन्निरशिशनयत् । वृषा वर्धिता मध्यमः । तस्या एषापरा भवति’ एतदस्या अन आशेते सुसंपिष्टम् । इव । विपाशि विमुक्तपाशि’ इति ।

उत सिन्धुं विबाल्यं वितस्थानामधि क्षमि । परिं छा इन्द्र मायया ॥ १२ ॥

उत सिन्धुम् । अपि च । सिन्धुम् । विबाल्यं पृथिव्याम् । पृथिव्यां सर्वतः । वितिष्ठ-मानाम् । पारितवानसि । इन्द्र ! कर्मणा ।

१. ०पार D.
२. मेघटात् P.
अनः सम्पिष्टोन्मेघात् M.
३. ०रदितेः P. ०रदीतेः D. वयुरदितेः M.
I have adopted the reading of N.
४. ०थं D.
५. N. reads दिव for ०विति ।
६. अगः M.
७. आनमन्वभस्मिन् विविरम् P., D.
आनमन्वभस्मिन् विविरम् M. I have adopted the reading of N.
८. ०वाञ्जी० M.
९. एनम् P., D., M. I have adopted the reading of N.
१०. त्रिशिशलय P. त्रिशिशनय D. ०इन्दु M. I have adopted the reading of N.
११. The quotation of N. beginning with अपासरदुषाः etc. and ending with वृषा वर्धिता मध्यमः gives the explanation of RV. IV. 30. 10. and should have, therefore, been cited in the commentary of

the previous stanza. Yāska's words तस्या एषापरा भवति refer to stanza 11. and should be put immediately before it.

१२. आन D. एषा भवा परत्येतस्य आन P.
१३. आशेते D.
१४. ०संपिष्ट० M. VM. has left out इतरद् immediately before इव from the quotation of N.
१५. ससारोषाः । परावतः प्रेरितवतः । परा-गताद्वा N. 11. 48. ; SKN. IV. 93.
१६. VM. ignores आ ।
१७. Omitted by P.
१८. अपि । च । सिन्धुम् is omitted by D. नदीम् Sy.
१९. पिबा० P. विगतबाल्यावस्थां सम्पूर्ण-जलाम् Sy.
२०. वरुणीयां M.
२१. क्षमायाम् Sy.
२२. वारि० M., D. पर्यस्थाः । सर्वतः स्थापनं कृतवानसि Sy.
२३. ०न्द्राक० P., D. प्रज्ञया Sy.

उत शुष्णस्य धृष्णया प्र मृच्चो अभि वेदनम् । पुरो यदस्य संपिणक् ॥ १३ ॥

उत शुष्णस्य । अपि च । शुष्णस्य । धर्षणशीलम् । ज्ञानम् । प्रकर्षेणाभिभूतवानसि ।
यत् । अस्य । पुरः । सञ्चूणितवानसि ।

उत दासं कौलितुरं बृहतः पर्वतादधि । अवाहभिन्द्रु शम्बरम् ॥ १४ ॥

उत दासम् । अपि च । दासम् । अत्यन्तकुलीलम् । महतः । पर्वतात् । अधः । अधि
ततः । अपनीतवानसि । इन्द्र ! शम्बरम् ।

उत दासस्य वचिनः सहस्राणि शतावधीः । अधि पञ्च प्रधीरिव ॥ १५ ॥

उत दासस्य । अपि च । असुरस्य । पचिनाम्नः । सहस्राणि । शतानि चानुचरान् ।
अवधीः । पञ्च च । प्रधीनिव परिगतान् ।

१. अपि च हे इन्द्र ! Sy.

२. अपि च । शुष्णस्य is omitted by
M. शुष्णनाम्नोऽसुरस्य सम्बन्धि Sy.

३. धृष्णधर्षकस्त्वम् Sy.

४. वित्तम् Sy.

५. अभितः सर्वतः प्रकर्षेणाबाधयाः Sy.

६. यदा Sy.

७. M. reads यस्य for यत् and
अस्य ॥ शुष्णस्य Sy.

८. पुराणि नगराणि Sy.

९. सम्पिष्टवानसि । तदा प्र मुक्ष इति
सम्बन्धः Sy.

१०. उपक्षपयितारम् Sy.

११. ०न्तकलीलनं M. कुलितरनाम्नोऽपत्यम्
Sy.

१२. अद्रेः Sy.

१३. अथ अवाचीनं कृत्वा Sy. It goes

with अपनीतवानसि ।

१४. उपरि Sy.

१५. हतवानसि Sy.

१६. शम्बरं P. असुरम् Sy.

१७. अपि च हे इन्द्र ! त्वम् Sy.

१८. सुरस्य P. लोकानामुपक्षपयितुः Sy.

१९. वचिना० P., D. वचि० is
suggested for पचि० ॥ वचिनाम-
कस्यासुरस्य सम्बन्धिनोऽनुचरान् पुरुवान्
Sy. २०. सहस्रसंख्याकान् Sy.

२१. पञ्चशतसंख्याकान् Sy.

२२. हतवानसि Sy.

२३. अवधीरवञ्च च पृथिवीनि P.
अवधीरवञ्च च पृथिवीनि D. चक्रस्य
परितः स्थितान्, शङ्कूनिव हिसकान् Sy.

२४. VM. ignores अधि ॥ अधि अधिकम्
Sy.

उत ल्यं पुत्रमग्रुवः परावृक्तं शतक्रतुः । उक्थेष्विन्द्र आमंजत् ॥ १६ ॥

उत^१ ल्यम् । अपि च । तम् । पुत्रम् । अग्रुवः । परावृक्तं नाम । शतक्रतुः । इन्द्रः ।
उक्थेषु । आमंजत् । परावृगेव परावृक्तः ।

उत त्या तुर्वशायदू अस्नातारा शचीपतिः । इन्द्रो विद्राँ अपारयत् ॥ १७ ॥

उत । अपि च । तौ । तुर्वशं यदु च । अनभिपिक्तौ पितृशापात् । शचीपतिः । इन्द्रः ।
जानन् । अपारयत् कृतवान् राज्यार्हाविति ।

उत त्या सुद्य आर्या सुर्योरिन्द्र पारतः । अर्णाचित्ररथावधीः ॥ १८ ॥

उत त्या । अपि च । तौ सुद्य एव । राजानौ । सुर्योर्नद्याः । पारैः । अर्णं चित्ररथं
च । हृतवानसि ।

- | | |
|---|---|
| १. उत्पु D. | १२. कमंणां पालकः, यद्वा शचीन्द्रस्य भार्या ।
तस्याः पतिर्भर्ता Sy. |
| २. मत P., D.
प्रसिद्धम् Sy. | १३. सकलमपि जानन् Sy. |
| ३. अग्रुव P., D.
एतन्नाम्याः Sy. | १४. अवार० P., M. अभिवेकार्हाविकरोत्
Sy. |
| ४. एतन्नामकम् Sy. | १५. Omitted by P. |
| ५. शतकर्मा Sy. | १६. ल्यौ तौ Sy. |
| ६. स्तोत्रेषु Sy. | १७. सपदि Sy. |
| ७. ०जन् P. भागिनं कृतवान् । अयमर्थः
'वृक्षीभिः पुत्रमग्रुवः'(RV. IV. 19.9.)
इत्यस्यामृच्चि प्रतिपादित इति Sy. | १८. आर्यो । आर्यत्वाभिमानिनी सन्तावपि ।
इन्द्रविषयभक्तिश्रद्धारहितावित्यर्थः Sy. |
| ८. The passage परावृगेव परावृक्तः
should immediately follow
परावृक्तं नाम U | १९. सरयवा नद्याः Sy. |
| ९. प्रसिद्धी Sy. | २०. चारे P., D.
तीरे वसन्ती Sy. |
| १०. तुर्वशनामानं यदुनामकं च राजानौ Sy. | २१. अर्णनामकं चित्ररथनामकं च राजानौ
Sy. |
| ११. ययातिशापादनभिपिक्तौ Sy. | २२. अहिंसीः Sy. |
| | २३. VM. ignores इन्द्र । |

अनु द्वा जहिता नयोऽन्धं श्रोणं च वृत्रहन् । न तत्रे सुन्नमष्टवे ॥ १९ ॥

अनु द्वा । अन्वदुयोः । द्वौ । वृद्रौ । अन्धमृज्जाश्वम् । श्रोणं परावृजम् । च । न । तत् । तव । सुखम् । अन्येनाप्तुं शक्यं देवेन स्तुतेन ।

शतमंश्मन्मयीनां पुरामिन्द्रो व्यास्यत् । दिवोदासाय दाशुषे ॥ २० ॥

शतमंश्मन् । शिलामयीनाम् । पुराम् । शतम् । इन्द्रः । व्यस्तवान् । दिवोदासाय । यजमानाय तत्प्रीतये ।

अस्वापयद्दभीतये सहस्रां त्रिशतं हथैः । दासानामिन्द्रो मायया ॥ २१ ॥

अस्वापयत् । दभीतिप्रीतये । असुराणाम् । त्रिशतम् । सहस्राणि । हतनैः । भूमाव-
शाययत् । इन्द्रः । कर्मणा ।

स घेदुतासिं वृत्रहन्समान इन्द्र गोपतिः । यस्ता विश्वानि चिच्युषे ॥ २२ ॥

स घेत् । सः । खलु । असि । वृत्रहन् ! इन्द्र ! सर्वेषां साधारणः । गोपतिः ।

- | | |
|--|---|
| १. ०यो P. अन्वनयदुभी is suggested for अन्वदुयोः ॥ अनु नयः अन्धपङ्-
गुत्वपरिहारेणानुनीतवानसि Sy. | १४. एतन्नामकाय Sy. |
| २. एतो द्वौ Sy. | १५. हविर्दत्तवते यजमानाय Sy. |
| ३. जहिती सर्वेबंधुभिस्त्यक्ती Sy. | १६. तत्प्रीतये is suggested for तत्प्री-
तये । |
| ४. अन्ध० P., D. चक्षुर्हीनमेकम् Sy. | १७. दभीतिनामकस्यार्थाय Sy. |
| ५. पङ्गुमपरं च Sy. | १८. लोकानामुपलपयितृणां राक्षसावीनाम्
Sy. |
| ६. ०जश्च M. | १९. त्रिशत्संख्याकानि Sy. |
| ७. हे इन्द्र ! त्वया दत्तम् Sy. | २०. हननसाधनैरायुधैः Sy. |
| ८. व्याप्तुं कोऽपि (न) प्रभवतीति शेषः Sy. | २१. अशत् P. अशयत् D. अवधीत् Sy. |
| ९. VM. ignores वृत्रहन् ॥ हे वृत्रस्य
हिसकेन्द्र ! त्वम् Sy. | २२. स्वकीयया शक्त्या Sy. |
| १०. मनियां P. पाषाणैर्निमित्तानाम् Sy. | २३. त्वम् Sy. |
| ११. शम्बरस्य सम्बन्धिनां नगराणाम् Sy. | २४. घेदिति पूरणी Sy. |
| १२. शतसंख्याकम् Sy. | २५. हे वृत्राणां शत्रूणां हिसकेन्द्र ! Sy. |
| १३. व्यक्तिपत् Sy. | २६. सर्वेषां यजमानानां समः सन् प्रख्यातः Sy. |
| | २७. गवां पालकः Sy. |

यस्त्वम् । तानि विश्वान्यमुरपुराणि । च्यावयसि ।

उत नूनं यदिन्द्रियं करिष्या इन्द्र पौंस्यम् ।
अद्या नकिष्टदा मिनत् ॥ २३ ॥

उत नूनम् । अपि च । पुरा । यत् । वीर्यम् । पुंस्त्वावहम् । कृतवानसि । तत् ।
अद्य । न कश्चित् । हिनस्ति, इन्द्रसृष्टानि व्रतानि तथानुवर्तन्ते ।

वामं वामं त आदुरे देवो ददात्वयमा ।
वामं पूषा वामं भगो वामं देवः करुळती ॥ २४ ॥

वामं वामम् । वननीयं धनम् । तव । आदरणे सति । अयमादिः । देवोऽस्मभ्यम् ।

१. यज्ञस्त्वम् P., D.
२. समस्तान् शत्रून् Sy.
३. व्यापयसि M. प्राच्यावयः Sy.
४. VM. ignores उत ॥ उत अपि Sy.
५. खलु Sy.
६. सामर्थापितम् Sy.
७. त्वदीयं बलम् Sy.
८. बलम् Sy.
९. तदान्यः P. तदन्यः D. अद्यतनः कश्चित् Sy.
१०. हिंस्यात् Sy.
११. पृतनानि P., D.
१२. VM. ignores इन्द्र ।
१३. Omitted by P.
१४. वहर्नी P. यद्यत् वननीयं सम्भजनीयं धनमस्ति लोके तद्वामं वसु Sy. वननीयं यावत् किञ्चित् प्रशस्यम् । किं पुनस्तत् ? सामर्थाद् धनम् । . . वामं वाममिति ।

- वीप्साप्रयोगः सर्वशेषतया पुरः पठितः SKN. इति भूयस्त्वार्योऽभ्यासः । 'अभ्यासे भूयांसमर्थं मन्यन्ते' N. 10. 42. इति हि वक्ष्यति । यद्यत् सुष्ठु वननीयमिष्टम् Dur.
१५. तुभ्यम् SKN. तव धनम् Dur.
१६. हे आदुरे ! शत्रूणामादारयितरिन्द्र ! Sy. हे देवानामादरि ! यजमान ! SKN. आदरवन् ! यजमान ! स हि यागं प्रति नित्यमादृतो भवतीत्यत एव सम्बोध्यते हे आदुरे ! Dur.
१७. ०वि M. आदिः refers to भगः and देवः ॥ अरीणां नियमयित्तन्नामकः देवो वामं धनं ददातु । भगोऽपि वामं धनं ददातु Sy. कतमः ? अयंमा, वामं प्रशस्यमेव SKN. यदयंभ्यो वामं वननीयमिष्टमात्मनो धनं तत् । वामं भगो ददातु Dur.

ददातु । कृत्तदन्तः पूषा करुळती पुनर्वचनं विशेषेण समर्पणायैति ।

१. प्रयच्छतु Sy. ददात्विति सर्वत्रानुषङ्गः SKN. असौ देवस्तुभ्यं ददातु. . . वामं पूषा ददातु, . . . ददात्वित्येतेदेवानु-वर्तन्ते Dur.
२. कृत्तभन्तः P. कृत्ता दन्ता अनेन शत्रू-णामिति च योगात् मुकृत्तदन्तो देवः SKN.
३. पोषकः वामं धनं ददातु Sy. 'पूषेत्यपर-दर्शनम्' (Cf. N. 6. ३1.) नास्मात्पर-मस्ति, एतदेव प्रकृष्टं दर्शनमित्यर्थः । कुत एतत् ? प्राशिन्नब्राह्मणे पूषणोऽदन्त-कत्वश्रवणात् । 'तत्पूष्णे पर्याजिहुः' तस्य दन्तात्परोवाप, अत्र च पविश्चोदने द्रष्ट-व्यः । 'तस्मादाहुरदन्तकः पूषा करं भाग इति' । व्यवहितस्यापि श्रुतिलिङ्गदर्श-नादेशः पूष्ण एव प्रयोगत्वाद्वादेशे क्लृप्ते कल्पयितव्यो न भागस्य । तस्मादा-नन्तर्यं न कारणमित्याह सोऽदन्तक इत्यादि SKN. पूषा इत्यपरम्, किं कारणम् ? स हि पूषा अदन्तकः । आह कुत एतत् ? इत्युच्यते 'अदन्तकः पूषा' इति च ब्राह्मणम् । प्राशिन्नभागब्राह्मणे हि श्रूयते—'तत् पूष्णे पर्याजिहुः; तत् पूषा प्राशनात् तस्य दन्तो निजंघान तस्मा-दाहुरदन्तकः पूषा' इति Dur.
४. कर इति M. करुळन्ति D., P. I have adopted the reading of RV. ननु करुळतीत्येतत् सन्निहितत्वाद्भृग इत्यनेन सम्बन्धनीयम् । अथवायंमादीनां त्रयाणामपि विशेषणत्वेन भाव्यम् । कथं पूष्णो विशेषणं स्यादिति साकाङ्क्ष-त्वात् । न । सान्निध्याकाङ्क्षयोः सङ्गा-वेऽपि योग्यतामन्तरेणान्वयायोगात् । 'तस्मात् पूषा प्रपिष्टभागोऽदन्तको हि' (TS. 2. 6. 8. ५.) इत्यादिश्रुतिषु

पूष्ण एवादन्तकत्वेन प्रसिद्धेः व्यव-हितस्यापि तस्यैव विशेषणत्वं युक्तम् Sy. करुळतीति न देवतान्तरम् । एवंविधस्य सविज्ञानपदत्वाभावात् पर-गुणस्य च निर्वचने गुणिनोऽप्रत्यक्षत्वाद-श्रुतसम्बन्धस्य चान्याय्यत्वात् प्रकृतस्यैव गुणाभिधानमेतदिति विनिश्चयः । त-त्कस्येति विचारवाक्योपन्यासप्रयोजनस्त-च्छब्दः । कः करुळती नाम, उच्यते, आनन्तर्याद् भगः । तस्यायं गुणयोगा-न्वादेश इत्येकं दर्शनम् SKN. करु-ळती, इत्येतद् गुणपदत्वात् सन्दिह्यते, तदेतद् विचारयंते कः करुळतीति ? भगः पुरस्तात् करुळतीशब्दस्य तस्यैवायमन्वा-वेशः सन्निधानसामर्थ्यादित्येकमाचार्य-मतम् Dur. ५. विशेष M.

६. P. adds the following after विशेषेण—सर्पणतोतिशयेन महामादयेद-न्नस्य सम्बन्धिनां द्धान्यापि धनानि स्तो-तृभ्यो वानायारोक्तं भुङ्गुमात्सदिति पर्णायैति । The additional passage in P. has a striking resemblance with the com-mentary on RV. IV. ३1. 2. वामं वननीयं भवति । आदुरिरादर-णात् । तत्कः करुळती ? भगः पुरस्ता-त्तस्यान्वादेश इत्येकम् । पूषेत्यपरं सोऽद-न्तकः । 'अदन्तकः पूषा' इति च ब्राह्म-णम् N. 6. ३1. SKN. II. 497.
७. VM. ignores वामम् (thrice) ॥ धनम् Sy. Ms. D. puts the figure ॥३०॥ here to indicate the end of thirtieth hymn. No such number is given in P. and D.

IV.31.

कया नश्चित्र आ भुवद्वृती सदावृधः सर्वा । कया शचिष्ठया वृता ॥ १ ॥

कया नः । केन । अस्मान् । रक्षणेन । पूजनीय इन्द्रः । आभिमुख्येन प्राप्नुयात् ।

अस्माकं सदा वर्धयिता । सर्वा । केन च । अतिशयेन कर्मवता । भजनेन ।

कस्त्वा सत्यो मदानां महिष्ठो मत्सुदन्धसः । दृळ्हा चिदारुजे वसु ॥ २ ॥

कस्त्वा सत्यः । कः । त्वाम् । मदहेतुभूतानां मध्ये । सत्यभूतः । अतिशयेन महान् ।

१. 'कया नः' इति पञ्चदशार्चं दशमं सूक्तं वामदेवस्यार्थमैन्द्रं गायत्रम् । 'अभी षु णः' इत्येषा पावनिचूत्राम गायत्री । 'त्रयः सप्तकाः पावनिचूत्' (KSA. 4. 4. p. 3.) इति तल्लक्षणयुक्तत्वात् । तथा चानुक्रमणिका 'कया पञ्चो-नाभी षु पावनिचूत्' (KSA. 22. 31. p. 17.) इति । सूक्तविनियोगो लैङ्गिकः । अग्निष्टोमे चातुर्विधिकेऽहनि च माध्यन्दिने सवने मंत्रावरुणस्य 'कया नः' इत्याद्यस्तुचः स्तोत्रियः । सूत्रितञ्च—'होत्रकाणां कया नश्चित्र आ भुवत्' (ASS. 7. 4.) इति । वरुणप्रधासेषु कायस्य हविषोऽनुवाक्या 'कया नः' इत्येषा । तथा च सूत्रितम्—'कया नश्चित्र आ भुवद्विरण्यगर्भः समवर्तताये' (ASS. 2. 17.) इति Sy. २. ना D.
३. कया Sy. केन पुनः U.
४. अस्माकम् Mah., U.
५. ऊत्या तर्पणेन Sy. ऊत्या, अवननेन तर्पणेन प्रीणनेन वा Mah. अवननेन तर्पणेन U.
६. चायनीयः पूजनीयः Sy. विचित्रः पूज्यो वा Mah. चायनीयः U.
७. आकारो वृष्णा? (ता) सह सम्बध्यते U.
८. भवेत् Sy. भवति Mah. भूयात् U.

९. सदा वर्धमानः Sy. सदा वर्धत इति सदावृधः... सदा वर्धमानः Mah. सदाकालं वर्धयिता U.
१०. मित्रभूत इन्द्रः Sy. सहायः Mah. सर्वा भूयादिति वर्तते U.
११. प्रजावत्तमया प्रजासहितमनुष्ठीयमानेन Sy. अतिशयवत्या, अतिशयेन शची शचिष्ठा तथा... यागक्रिययाऽस्माकं सर्वा भवति । शचीति कर्मनाम (Ngh. 2. 1.) तत इष्टनप्रत्ययः Mah. अतिशयेन शची-ति कर्मनाम, मतुक्लोपः ।... कर्मवत्या U.
१२. वर्तनेन कर्मणा चाभिमुखो भवेत् Sy. वर्तत इति वृत् तथा वृता वर्ण(तं)मा-नया Mah. This stanza=YV. 27. 39. १३. मवकरः Sy. कौंशः Mah. को नाम U.
१४. मावयितृणाम् Sy. मवयन्ति तानि मवानि पचाद्यच् । मवजनकानि हवींषि तेषां मध्ये Mah. मवानां मध्ये U.
१५. सत्योऽवितयः U.
१६. महा D. पूजनीयः Sy. महिष्ठः श्रेष्ठो-ऽत्यन्तमवजनकः, 'महि कान्ती' । चुरादिः । मंहयति द्योतते मंही, अत्यन्तं मंही महिष्ठः । यद्वा 'महि वृद्धौ' भ्वादिः । मंहते वर्धते मंही, अत्यन्तं मंही महिष्ठः Mah. अतिशयेन मदजनकः U.

मादयेत् । अन्नस्य सम्बन्धिनाम् । दृढानि । अपि । धनानि । स्तोतृभ्यां दानाय, आरोक्तुं भङ्क्तुं मत्सदिति ।

अभी पु णः सखीनामविता जरितृणाम् । शतं भवास्युतिभिः ॥ ३ ॥

अभी पु णः । आभिभवसि । सुष्टु । अस्माकम् । तव सखीनाम् । रक्षकः । स्तोतृणाम् । रक्षणप्रकारः । शत्रूणां शतम् ।

अभी न आ ववृत्स्व चक्रं न वृत्तमर्वतः । नियुद्धिर्षणीनाम् ॥ ४ ॥

अभी नः । अभ्याववृत्स्व । अस्मान् । चक्रम् । इव । परिवृत्तम् । अश्वान् । मनुष्यान् । प्रत्यागमनार्थैरश्वैः ।

१. माद्यति मत्तं करोति, 'मदी हर्षे' Mah. मादयति U.

२. सोमस्य रसः Sy. अन्नस्य सोमरूपस्य Mah. सोमस्य स्वभूतौऽशः U.

३. वसूनि शत्रूणां धनानि Sy. येनांशेन मत्तः सन्... दृढान्यपि वसु वसूनि धनानि कनकादीनि Mah. येन मत्तः सन् त्वं दृढान्यप्यसुरवृन्दानि ।... यद्वा दृढान्यपि सुवर्णप्रभृतीनि चिरकालस्थायीनि वसून्यारुजसि चूर्णयसि दानाय U.

४. आरोक्तं M. आ समन्ताद् भङ्क्तुं हे इन्द्र ! Sy. 'रजो भङ्गे' पुरुषपदव्यत्ययः । आरुजसि चूर्णयसि Mah. आरुजसि चूर्णयसि वसु च ददासीति शेषः U.

५. भुङ्क्तुं D. भुङ्क्तुं P. दातुं भनक्षि । भङ्क्त्वा भङ्क्त्वा ददासीत्यर्थः U.

६. मात्स० P. This stanza=YV. 27. 40.

७. णं D., P.

८. हे इन्द्र ! त्वम् Sy., Mah.

९. अभिमुखो भव Sy. आभिमुख्येन शतं... भवसि Mah.

१०. सम्यक् Mah.

११. समानख्यातीनाम् Sy. मित्राणाम् Mah.

१२. रक्षिता त्वम् Sy. पालयिता Mah.

१३. स्तोतृणां नोऽस्माकमृत्विजाम् Mah. प्रकृतत्वादस्माकमेव सखीनां जरितृणां च U.

१४. रक्षाभिः सह Sy. पालनाय Mah. रक्षणाय U.

१५. शकम् M. शतेन बह्वीभिः Sy. शतशब्दो बहुवाची (Ngh. ३. 1.) बहुरूपो भवसि पालनाय नानारूपाणि दद्यासीत्यर्थः Mah. शतधा भवसि U. This stanza=YV. 27. 41.

१६. अभि P.

१७. हे इन्द्र ! त्वम् Sy.

१८. अभ्यावर्तस्व Sy.

१९. वर्तमानम् Sy.

२०. उपगन्तुं Sy.

२१. अस्मदीयानां मनुष्याणाम् Sy.

२२. स्तुतिभिः Sy.

प्रवता हि क्रतूनामा हा पदेव गच्छसि । अमंछि सूर्ये सचा ॥ ५ ॥

प्रवता । आरम्भेण । हि । कर्मणाम् । आगच्छतीन्द्रः । मार्गणेव । सेव्यते । सूर्ये
उदिते । सह प्रातः ।

सं यत्त इन्द्र मन्यवः सं चक्राणि दधन्विरे । अध त्वे अध सूर्ये ॥ ६ ॥

सं यत्ते । यत् । त्वे । इन्द्र ! क्रोधाः । तेजः सन्धिरे । यच्च बलानि । तत्त्वयि ।
वा विद्यते । सूर्ये । वा ।

उत स्मा हि त्वामाहु रिन्मघवानं शचीपते । दातारमविदीधयुम् ॥ ७ ॥

उत स्म । अपि च । स्म । हि । त्वाम् । आहुः । धनिनम् । शचीपते ! दातारम् ।
दीप्यमानम् ।

१. प्रपता: P., D.

२. हे इन्द्र ! त्वम् Sy.

३. यजमानानां सम्बन्धिनः प्रवतः प्रवणान्
देशान् Sy.

४. खलु Sy.

५. ंणा D., M.

६. आगच्छतन्तीन्द्र P. मार्गणेवागच्छच्छन्त-
दिन्द्रामार्गणेव D. आगतो भवसि Sy.

७. पदानि स्वकीयानि स्थानानीव Sy.

८. भजे Sy.

९. हे इन्द्र ! त्वामहं सूर्येण Sy.

१०. सहातः P.

११. VM. ignores ह ॥ ह इति पूरणः
Sy. १२. यत्त P., D.

१३. Omitted by M. यदा Sy.

१४. त्वदर्थम् Sy.

१५. स्तुतयः Sy.

१६. अस्माभिरनुमन्यन्ते Sy.

१७. चङ्क्रमणानि कर्माणि च Sy.

१८. त P., D.

१९. अध तदानीं ताः स्तुतयः तानि कर्माणि
च Sy.

२०. भवन्ति Sy.

२१. व P. तदनन्तरं च भवन्ति Sy.

२२. VM. ignores सम् ।

२३. खलु Sy.

२४. प्रवदन्ति Sy.

२५. अद्वर्धनिहं P., D. धनवन्तम् Sy.

२६. ंचिप० D. हे कर्मपालकेन्द्र ! Sy.

२७. स्तोत्रभ्योऽभीष्टप्रदम् Sy.

२८. विदीधपुरदीप्यमानः । न विदीधपुर-
विदीधयुः, तं दीप्यमानम् Sy.

२९. VM. ignores इत् । हीदिति द्वयं
पूरणार्थम् Sy.

उत स्मा सद्य इत्परि शशमानाय सुन्वते । पुरु चिन्महसे वसु ॥ ८ ॥

उत स्म । अपि च । स्म । सद्यः । एव । भजमानाय । सुन्वते । बहु । एव । धनम् ।
प्रयच्छसि ।

नहि ध्मा ते शतं च न राधो वरन्त आमुंरः । न च्यौत्नानि करिष्यतः ॥ ९ ॥

नहि ध्मा ते । न खलु । स्म । तव । धनम् । सर्वतो मूढाः । शतम् । अपि पुरुषाः ।
वारयन्ति । न च । बलानि । करिष्यतः ।

अस्माँ अवन्तु ते शतमस्मान्त्सहस्रमृतयः । अस्मान्विधा अभिष्टयः ॥ १० ॥

अस्मान् । अस्मान् । रक्षन्तु । तव । शतम् । सहस्रं च । रक्षणानि । तथा विद्वानि ।
ग्रभ्येषणानि च ।

अस्माँ इहा वृणीष्व सख्यायं स्वस्तये । महो राये दिवित्मते ॥ ११ ॥

अस्मान् । अस्मान् । इह । आवृणीष्व । सख्याय । अविनाशाय च । महान् । धनाय
च । दीप्तिमते ।

१. अपि च हे इन्द्र ! त्वम् Sy.

२. खलु Sy.

३. Omitted by M.

४. स्तुति कुर्वते Sy. शशमानः शंसमानः
N. 6. 8.

५. सोमाभिषवं कुर्वते यजमानाय Sy.

६. पुरुणि बहूनि Sy.

७. अपि Sy. ८. वसूनि धनानि Sy.

९. VM. ignores परि ॥ परितः Sy.

१०. हे इन्द्र ! Sy.

११. खलु Sy. १२. त्वदीयम् Sy.

१३. बाधका राक्षसादयः Sy.

१४. शतपरिमितमपि Sy.

१५. रयन्ति P., D.

१६. न वारयन्ति Sy.

१७. कथ्यंत P., D. किञ्च शत्रूणां हितं
करिष्यतस्तव Sy.

१८. हे इन्द्र ! Sy.

१९. नव D., M. त्वदीयाः Sy.

२०. शतसंख्याकाः Sy.

२१. सहस्रसंख्याकास्त्वदीयाः Sy.

२२. रक्षाः Sy.

२३. पश्वानि P. वद्वानि D. सर्वाणि Sy.

२४. त्वदीयान्यभिगमनानि Sy.

२५. हे इन्द्र ! त्वम् Sy.

२६. यजमानान् Sy.

२७. अस्मिन् यज्ञे Sy.

२८. सम्भजस्व Sy. २९. सखिभावाय Sy.

३०. Omitted by P.

३१. महते is suggested for महान् ।

अस्माँ अविड्ढि विश्वहेन्द्रं राया परीणसा । अस्मान्विश्वाभिरुतिभिः ॥१२॥

अस्मान् । अस्मान् । रक्ष । सर्वेदा । इन्द्र ! धनेन । परितो नद्वेन । विश्वैश्च ।
रक्षणैः ।

अस्मभ्युं ताँ अपां वृधि व्रजाँ अस्तैव गोमतः । नवाभिरिन्द्रोतिभिः ॥१३॥

अस्मभ्यम् । अस्मदर्थम् । तान् । गोभिः सहितान् । व्रजान् । अपावृधि । शरानि-
वास्ता । नवैः । इन्द्र ! मरुद्भिः सह ।

अस्माकं धृष्णुया रथो द्युमाँ इन्द्रानपच्युतः । गन्धुरंश्चयुरीयते ॥ १४ ॥

अस्माकम् । अस्माकम् । धृष्णुः । रथः । दीप्तिमान् । इन्द्र ! शत्रुभिरनपच्युतः ।
गाँ, अश्वाँश्चच्छन् । गच्छति ।

अस्माकमुत्तमं कृधि श्रवो देवेषु सूर्य । वर्षिंष्टुं द्यामिवोपरि ॥ १५ ॥

अस्माकम् । अस्माकम् । उत्तमम् । अन्नम् । कृधि । देवेषु । सुवीर्यं ! वृद्धतमम् ।

१. यजमानान् Sy. २. सर्वेष्वहःसु Sy.

३. वरितो M. महता Sy. परीणसेति
बहुनाम Ngh. ३. 1.

४. सर्वाभिः Sy. ५. रक्षाभिः Sy.

६. अस्मभ्यम् Sy. ७. प्रसिद्धान् Sy.

८. गोभिर्युक्तान् Sy.

९. गोनिवासान् Sy.

१०. अवा वृ० M. उद्घाटय Sy.

११. क्षेप्ता शूर इव Sy.

१२. शरणि वास्ता ना नवैः P. शरणिवास्ता-
ननवैः D. नूतनाभिः Sy.

१३. रक्षाभिः Sy.

१४. अस्मत्सम्बन्धी Sy.

१५. धृष्णुः शत्रूणां धर्षकः Sy.

१६. अनवच्युतः M. विनाशरहितः Sy.

१७. गोमान् Sy.

१८. अश्वश्चेच्छत् P. ०च्छ D. अश्ववान् Sy.

१९. सर्वत्र गच्छतु । तेन रथेनास्मान् रक्षे-
त्यर्थः Sy.

२०. 'अस्माकमुत्तमं कृधि' इत्यनयादित्यं
वृष्ट्वा रथादवरोहेत् । तथा च सूत्रि-
तम्—'अस्माकमुत्तमं कृधीत्यादित्यमी-
क्षमाणो जपित्वावरोहेत् (AGS. 2. 6.
12.) इति Sy.

२१. अस्मत्सम्बन्धि Sy.

२२. उत्तरम् P. उत्कृष्टम् Sy.

२३. यशः Sy. २४. कुह Sy.

२५. द्योतमानेषु वल्लघादिवु मध्ये Sy.

२६. हे सूर्य ! सर्वस्य प्रेरकेन्द्र ! हे आ-
दित्य ! वा त्वम् Sy.

२७. ०तम D. अतिशयेन प्रवृद्धं सेचनसमर्थं
वा Sy.

दुलोकमिव । उपरि स्थितम् ।

IV.32.

आ तू न इन्द्र वृत्रहन्स्माकमर्धमा गंहि । महान्महीभिर्रुतिभिः ॥ १ ॥

आ तू नः । आगच्छ । क्षिप्रम् । अस्माकम् । इन्द्र ! वृत्रहन् ! वेदः । रक्षणः ।
अर्धम् । महद्भिः । अस्माकमिति पूरणम् ।

भूमिंश्चिद्घ्रासि त्तुंजिरा चित्र चित्रिणीष्व । चित्रं कृणोष्युतये ॥ २ ॥

भूमिः । भ्रमणशीलः । खलु । अस्ति । हिंसकः । स त्वम् । चित्रं !

१. तत्र दृष्टान्तः दुलोकं यथा सर्वेषां लोका-
नाम् Sy.
२. उपरिस्थितमुत्कृष्टमकरोस्तद्वत् Sy.
३. Ms. D. puts the figure ॥३१॥
here to indicate the end of
thirty-first hymn. No such
number is given in P. and M.
४. 'आ तू न इन्द्र' इति चतुर्विंशत्यृचमेकादशं
सूक्तं वामदेवस्यार्थं गायत्रमैन्द्रम् । अन्ये
'कनीनकेव' इत्यादिके द्वे इन्द्रस्याश्व-
देवताके । तथा चानुक्रान्तम्—'आ तू
नश्चतुर्विंशतिरन्त्याभ्यामिन्द्राश्वी स्तुती'
(KSA. 22. 32. p. 18.) इति ।
गतो विनियोगः Sy.
५. आ तु P., D. आ तू न इति त्रयो नि-
पाताद्वृत्तः परिपूर्तिकराः U.
६. देवयजनदेशं प्राप्नुहीत्यर्थः Mah. एत्य
चास्मान् पालयेति शेषः U.
७. तु इति निपातः क्षिप्रवचनः Mah.
८. अस्मान् प्रति Sy., Mah.
९. हे वृत्राणां शत्रूणां हिंसक ! Sy.
वृत्राणामावरकाणां पाप्मनां हन्ता
वृत्रहा Mah. वृत्रस्य हन्तः ! U.
१०. वेदेरश्व P. VM. seems to ex-

- plain महान् as वेदः । This
explanation is unnecessary
and unsatisfactory. If वेदः
is not the explanation of
महान् then the later word is
ignored by VM. and वेदः
becomes redundant. महान्
प्रभूतस्त्वम् Sy. योज्यं रक्षति स
महानुच्यते Mah. महान् सन् U.
११. Omitted by D., M. रक्षाभिः सह
Sy. अवनै रक्षाभिः Mah. अवनैः
पालनैः U.
 १२. अस्मभ्यं धं P. अर्धं समीपम् Sy. अर्ध-
मस्मन्निवासदेशम् Mah. पलम् U.
 १३. महतीभिः Sy., Mah., U.
 १४. आगत्य चास्माकम् Mah. अस्मदीयम्
U.
 १५. VM. explains आ once only ॥
आ आगच्छ Mah. This stanza =
YV. 33. 65.
 १६. भूमि P., D.
 १७. घेति पूरणः Sy. १८. भवसि Sy.
 १९. ०क D. अस्मदमीष्टप्रदाता Sy.
 २०. हे चायनीय ! पूजनीयेन्द्र ! त्वम् Sy.

चित्रिणीषु पूजासु । चित्रं धनम् । आकृणोषि । रक्षणाय ।

दुभ्रेभिश्चिच्छशीयांसं हंसि ब्राध्रन्तमोजसा । सखिभिर्ये त्वे सचा ॥ ३ ॥

दुभ्रेभिः^१ । क्षुद्रैः^२ । अपि त्वम् । अभिभवन्तम्^३ । हंसि^४ । वधमानम्^५ । बलेन । मरुद्भिः^६ ।
ये च । त्वयि । सह^७ वसन्ति ।

वयमिन्द्र त्वे सचा वयं त्वाभि नोनुमः । अस्माँअस्माँ इदुदव । ४ ॥

वयम्^८ । वयम्^९ । इन्द्र ! त्वयि । समवेताः^{१०} । वयम् । त्वाम् । अभिष्टुमः^{११} । अस्मान्^{१२} ।
एव । त्वं सर्वदा रक्ष ।

स नश्चित्राभिरद्रिवोऽनवद्याभिरूतिभिः । अनाधृष्टामिरा गहि ॥ ५ ॥

स नः^{१३} । सः^{१४} । अस्मान् । चित्रैः^{१५} । मरुद्भिः^{१६} । अनाधरहितैः^{१७} । शत्रुभिरनाधृष्टैः^{१८} ।
प्रागच्छ^{१९} । वञ्चिन्^{२०} !

- | | |
|--|---|
| १. चित्रिणीषु M. चित्रकर्मयुक्तास्वस्मद्रूपासु Sy. | १३. सङ्गताः, तैरिति पूर्वोण सम्बन्धः Sy. |
| २. प्रजासु is suggested for पूजासु । | १४. वयमिन्द्र M. |
| ३. चायनीयं धनम् Sy. | १५. यजमानाः Sy. |
| ४. आ समन्तात् करोषि Sy. | १६. समवेताः D. सङ्गताः स्मः Sy. |
| ५. VM. explains आ once only and ignores चित् ॥ आकारश्चायै । चिद् अपि Sy. | १७. अतिशयेनाभिष्टुमः Sy. |
| ६. हे इन्द्र ! त्वम् Sy. | १८. हे इन्द्र ! त्वमपि सर्वानस्मान् Sy. |
| ७. अल्पैः Sy. Cf. Ngh. 3. 2. | १९. रक्षः D. रक्षणः P. उत्कर्षेण रक्ष Sy. |
| ८. 'शश प्लुतगतौ' । उत्प्लवमानम् Sy. | २०. त्वम् Sy. |
| ९. हिसि P., D. नाशयसि Sy. | २१. चायनीयाभिः Sy. |
| १०. महान्तमपि शत्रुम् Sy. | २२. रक्षणैः सहितः सन् Sy. |
| ११. Omitted by M. यजमानैः सह Sy. | २३. ंतः P. अनिन्दिताभिः Sy. |
| १२. यजमानाः Sy. | २४. शत्रुभिरप्रवर्षितैः Sy. |
| | २५. ंष्टरागच्छेति P., D. |
| | २६. हे वञ्चवञ्चिन्द्र ! Sy. |

भूयामो पु त्वावतः सखाय इन्द्र गोमतः । युजो वाजाय घृष्वये ॥ ६ ॥

भूयामो^१ । त्वत्सदृशस्य । गोमतः^२ । सुष्टु । सखायः^३ । भूयाम^४ । सङ्गताः । अत्राय ।
शत्रूणां ध्वंशशीलाय ।^५

उत्तरा निगदसिद्धा

त्वं ह्येक ईशिषु इन्द्र वाजस्य गोमतः । स नो यन्धि महीमिषम् ॥ ७ ॥

[त्वं ह्येकः]

न त्वा वरन्ते अन्यथा यदित्संसि स्तुतो मघम् । स्तोतृभ्य इन्द्र गिर्वणः ॥ ८ ॥

न त्वा । न । त्वाम्^१ । वारयन्ति । अन्यथा कर्तुम्^२ । यदा त्वम् । दित्संसि^३ । स्तुतः^४ ।
घनम् । स्तोतृभ्यः^५ । इन्द्र ! गिर्वणः ।

अभि त्वा गोतमा गिरानूषत प्र दावने । इन्द्र वाजाय घृष्वये ॥ ९ ॥

अभि त्वा । अभ्यस्तुवन्^१ । प्रकर्षण । त्वाम् । गोतमाः । स्तोत्रेण^२ । इन्द्र ! दानाय ।

१. भूयाम P. भूयम D.

२. त्वं स० P., D.

३. गोभिर्युक्तस्य देवस्य सम्बन्धिनः Sy.

४. स्तोतारो वयम् Sy.

५. भूयास्म is suggested for भूयाम ॥
भवामैव Sy.

६. संयुक्ताः Sy.

७. ०शीला P. ध्वंशशीलाय is suggested for ध्वंशशीलाय । See RV. IV. 32. 9. महते Sy.

८. VM. ignores इन्द्र ॥ हे इन्द्र ! Sy.

९. The *pratika* is supplied by the Editor. Sy. explains the stanza in the following manner:

हे इन्द्र ! हि यस्मात् कारणात् । त्वम् । एक एव । गोमतः गोभिर्युक्तस्य

वाजस्य अत्रस्य । ईशिषे प्रभवति । अतः कारणात् स त्वम् । नोऽस्मभ्यम् । महीं महतीम् । इवम् अत्रम् । यन्धि प्रयच्छ ।

१०. त्वा P., D तदा त्वाम् Sy.

११. पार० M. निवारयन्ति, किन्तु सर्वेऽप्यनुकूला एव भवन्ति Sy.

१२. ०र्तु P. प्रकारान्तरेण Sy.

१३. दातुमिच्छसि Sy.

१४. अस्माभिः संस्तुतः Sy.

१५. अस्मभ्यम् Sy.

१६. गीर्वणं P. गिर्वणं D. हे गिरां सम्भक्तः ! Sy.

१७. अभि लक्षीकृत्य स्तुवन्ति Sy.

१८. एतन्नामका ऋषयः Sy.

१९. स्तुतिरूपया वाचा Sy.

२०. घनदानार्थम् Sy.

अत्राय च । धर्षणशीलाय ।

प्र ते वोचाम वीर्यां॑ या मन्दसान॑ आरुजः । पुरो॑ दासीरभीत्यं॑ ॥ १० ॥

प्र ते वोचाम । प्रवोचाम । तव । वीर्याणि । याः । पुरः । मोदमानः । सर्वतो
भग्नवानसि । दाससम्बन्धिनीः । अभिगम्य तद्विषयाणि ।

ता ते गृणन्ति वेधसो॑ यानिं च॒कथुं पौंस्या॑ । सुतेष्विन्द्र॑ गिर्वणः॑ ॥ ११ ॥

ता ते गृणन्ति । तानि । ते । गृणन्ति । स्तोतारः । यानि । कृतवानसि । वीर्याणि ।
यज्ञेषु । इन्द्र ! गिर्वणः !

अवीवृधन्तु॑ गोतमा॑ इन्द्र॑ त्वे स्तोमवाहसः॑ । ऐषु॑ धा वीरवृधशः॑ ॥ १२ ॥

अवीवृधन्त । वर्धयन्तु । गोतमाः । इन्द्र ! त्वयि । स्तोमानां बोधारः । आर्षेहि ।
गोतमेषु । वीरवृत् । अन्नम् ।

१. Omitted by D. अत्राय प्रस्तुवन्ति
Sy.

२. पर्व० M. महते Sy.

३. प्र ते तवोचाम M.

४. हे इन्द्र ! Sy.

५. वयं स्तोतारः प्रकर्षेण वदाम Sy.

६. हे इन्द्र ! त्वदीयानि तत्रत्यानि Sy.

७. यानि Sy.

८. नगराणि Sy.

९. सोमेन मोदमानस्त्वम् Sy.

१०. आ समन्तावभाङ्क्षीः Sy.

११. दानसम्बन्धिनीभिः M. क्षेप्तुरसुरस्य
स्वभूताः Sy.

१२. मह M.

१३. तानि M. बलानि Sy.

१४. त्वदीयानि Sy.

१५. कीर्तयन्ति Sy.

१६. हे इन्द्र ! वेधसः प्राज्ञाः Sy.

१७. पौंस्यानि बलानि Sy.

१८. अभिवृत्तेषु सोमेषु Sy.

१९. गिरां स्तुतिरूपाणां वाचां सम्भक्ता
त्वम् Sy.

२०. ०यंस्तु D.

स्तोत्रैर्वर्धयन्ति Sy.

२१. ०मः D. ऋषयः Sy.

२२. त्वाम् Sy.

२३. स्तोत्राणाम् Sy.

२४. त्वं निवेहि Sy.

२५. पुत्रपौत्रादियुक्तम् Sy.

२६. अन्तिन्नम् M.

यच्चिद्धि शश्वतामसीन्द्र साधारणस्त्वम् । तं त्वा वयं हवामहे ॥ १३ ॥

यच्चिद्धि^१ । यत्^२ । चित्^३ । हिं^४ । बहूनाम्^५ । असि^६ । इन्द्र ! साधारणः । त्वम् । तम् ।
त्वा । वयम्^७ । हवामहे^८ ।

अर्वाचीनो वसो भवास्मे सु मत्स्वान्धसः । सोमानामिन्द्र सोमपाः ॥ १४ ॥

अर्वाचीनः^९ । इतोमुखः^{१०} । भव । वासयितः ! अस्मासु^{११} । सुष्टु^{१२} । तृप्यस्व^{१३} । सोमेन^{१४} ।
हे सोमस्य पातः !^{१५}

अस्माकं त्वा मतीनामा स्तोमं इन्द्र यच्छतु । अर्वागा वर्तया हरीं ॥ १५ ॥

अस्माकम्^{१६} । अस्माकम्^{१७} । त्वाम्^{१८} । स्तुतीनाम्^{१९} । स्तोमस्त्वाम्^{२०} । इन्द्र ! आयच्छतु^{२१} ।
इतोमुखम्^{२२} । आवर्तय^{२३} । अश्वी^{२४} ।

१. वयच्चिद्धि P.

२. यदि Sy.

३. वयच्चित् P.

अपि Sy.

४. खलु Sy.

५. बहून् P., D. बहूनां सर्वेषां यजमानानाम् Sy.

६. भवसि Sy.

७. सामान्यः Sy.

८. तथापि तमेव Sy.

९. त्वाम् Sy.

१०. वयं स्तोतारः Sy.

११. वहे मा वा महे P. वहे वामहे D.

आह्वयामः Sy.

१२. ऽचीन्नः P.

१३. अभिमुखः Sy.

१४. ०यतः D. हे यज्ञनिवासकेन्द्र ! त्वम् Sy.

१५. अस्मासु यजमानेषु Sy.

१६. माद्य Sy.

१७. अग्नेन Sy.

१८. तथा हे सोमानां पातः ! Sy.

१९. VM. ignores सोमानाम् and इन्द्र ।

२०. अस्माकं सम्बन्धि Sy.

२१. त्वा M.

२२. मतीनां स्तोतृणाम् । मन्यतेः कर्तरि क्तिच् Sy.

२३. स्तोत्रम् Sy.

२४. अस्मासु नियच्छतु Sy.

२५. अस्मदभिमुखं यथा भवति तथा Sy.

२६. परिवर्तनं कुरु Sy.

२७. त्वमपि त्वदीयावश्वी Sy.

गतोत्तरा ।

पुरोळाशं च नो घसो जोषयासे गिरश्च नः । बधूयुरिव योष्याम् ॥ १६ ॥

[पुरोळाशम्]

सहस्रं व्यतीनां युक्तानामिन्द्रमीमहे । शतं सोमस्य स्वार्थः ॥ १७ ॥

सहस्रम् । युक्तानाम् । अश्वानाम् । सहस्रम् । इन्द्रम् । याचामहे । शतम् । इमाः सोमस्य । स्वार्थः पानायेन्द्रस्येति ।

सहस्रां ते शता वयं गवामा च्यावयामसि । अस्मत्रा राधं एतु ते ॥ १८ ॥

सहस्रा । त्वत्तः । वयम् । गवाम् । सहस्राणि । शतानि च । आच्यावयामः । अस्मासु । धनम् । आगच्छतु । तव ।

दशं ते कलशानां हिरण्यानामधीमहि । भूरिदा असि वृत्रहन् ॥ १९ ॥

दशं ते । हिरण्यपूर्णान् । दशं । कलशान् । त्वत्तः । धारयाम । भूरिदाः । असि हि ।

१. The *pratika* is supplied by the Editor. हे इन्द्र ! त्वं नः अस्मदीयं पुरोडाशं च पुरोडाशरूपमन्नं च घसः अद्धि । तथा नः अस्मदीयाः गिरश्च स्तुतिरूपा वाचश्च जोषयासे सेवस्व । तत्र दृष्टान्तः बधूयुरिव । स्त्रीकामो यथा योषणां स्त्रीणां गिरः सेवते तद्वत् Sy. २. वयं स्तोतारः Sy.
३. युक्तम् P. शिक्षितानाम् Sy.
४. गमनवतामश्वानाम् Sy.
५. सहस्रसंख्याकम् Sy.
६. परमैश्वर्ययुक्तम् Sy.
७. शतसंख्याकाः Sy. ८. इमा D., P.
९. तथा अभिवृतसोमस्य Sy.
१०. स्वारीरीमहे । द्रोणकलशान् याचामहे । अत्र मानविशेषवाचिना स्वारीशब्देन द्रोणकलश उपलक्ष्यते । अपरिमितद्रोण-

- कलशान् बहून् यज्ञान् याचामह इत्यर्थः Sy. ११. Omitted by P.
१२. हे इन्द्र ! Sy.
१३. त्वदीयानि Sy.
१४. सहस्रसंख्याकानि Sy.
१५. शतसंख्याकानि च Sy.
१६. आच्यावयामः M. अस्मदभिमुखं कुर्मः Sy.
१७. तथा त्वदीयं धनम् Sy.
१८. त्वत्तः Sy. १९. हे इन्द्र ! Sy.
२०. ०पूर्णकलशान् P., D. हितरमणीयानां धनानाम् Sy.
२१. दशसंख्याकानि Sy.
२२. कुम्भानां कुम्भपरिमितानामिति यावत् Sy. २३. धारयामः Sy.
२४. भूरिमदाः P., D. बहुप्रदः Sy.
२५. भवति Sy.

वृत्रहन् !

निगदसिद्धोत्तरा ।

भूरिदा भूरिं देहि नो मा दुभ्रं भूर्या भ्रं । भूरि वेदिन्द्र दित्ससि ॥ २० ॥

[भूरिवाः]

भूरिदा ह्यसिं श्रुतः पुरुत्रा शूर वृत्रहन् । आ नो भजस्व राधंसि ॥ २१ ॥

भूरिवाः । बहनो दाता त्वम् । पुरुषु देशेषु । श्रुतः । अस्मान् । आभज । धने ।

प्र ते वभ्रु विचक्ष्ण शंसामि गोपणो नपात् । माभ्यां गा अनुं शिश्रथः ॥ २२ ॥

प्र ते वभ्रु । प्रशंसामि । तव । वभ्रुवर्णाविश्वी । प्राज्ञ ! दिवं उदकस्य दातुः । पुत्र !
मा । आभ्यामश्वाभ्याम् । पशून् । अनुशिश्रथः श्रवतिर्भेदनकर्मा ।

१. वृत्रं P., D. हे वृत्राणां शत्रूणां हिंस-
केन्द्र ! त्वम् Sy.

२. The *pratika* is supplied by
the Editor.

हे इन्द्र ! भूरिवाः बहुप्रदस्त्वम् । भूरि
बहु धनम् । नोऽस्मभ्यम् । देहि प्रयच्छ ।
किन्तु दभ्रमल्पं धनम् । मा प्रयच्छ ।
भूरि बहुलं धनमस्मभ्यमाभर आहर ।
किञ्च भूरि इत् अदभ्रमेव धनं दित्ससि
घ अस्मभ्यं दातुमिच्छसि खलु Sy.

३. दा P. बहुप्रदस्त्वम् Sy.

४. बहुवु यजमानेषु Sy.

५. श्रुमः P. विख्यातः Sy.

६. ०जन D. आ समन्ताद् भागिनः कुरु
Sy.

७. VM. ignores हि । असि । शूर and

वृत्रहन् ॥ हि खलु । असि भवसि ।
शूर ! विकान्तेन्द्र ! हे वृत्रहन् !

वृत्रस्य हिंसक ! Sy.

८. प्रकर्षेण स्तौमि Sy.

९. त्वदीयो Sy.

१०. Omitted by D.

११. हे गवां सनितः ! Sy.

१२. वृत्र P. हे न पातयितः ! स्तोतुन-
विनाशयितः ! किन्तु पालयितः !

इत्यर्थः Sy.

१३. हे इन्द्र ! त्वं त्वदीयाभ्यामश्वाभ्याम्
Sy.

१४. पश्यन् P., D. अस्मदीया गाः Sy.

१५. ०थ P., D. लक्षीकृत्य विनष्टा मा
कार्षीः । गावोऽश्वदशंनाद्विश्लव्यन्ते ।

तन्मा भूदित्यर्थः Sy.

कनीनकेव विद्रुधे नवे द्रुपदे अर्भके । बभ्रू यामेषु शोभेते ॥ २३ ॥

कनीनकेव । कन्यके इव । सिद्धे । नवे । पादुके । स्वल्पे स्थिते । बभ्रू इन्द्रस्यास्वे ।

गमनेषु । शोभेते सशफे निरुक्तं द्रष्टव्यम् ।

१. ०के P., D.

२. कन्याक M. कमनीये शालभञ्जिके इव Sy. प्रथमाद्विवचनस्यायमाकार आदेशः । कनीनका इव कनीनकेव । इतरथा हि प्रगृह्यत्वात् कनीनके इवेति स्यात् । तेनायमर्थः—यथा कन्यके SKN. 'कन्या कमनीया भवति' सर्व एव हि तां प्रार्थयन्त एव । अथवा 'क्वेयं नेतव्येति वा' दानायेत्येवं तां प्रति पिता चिन्तयतीति कन्या । . . . कन्यके शालभञ्जिके वा Dur.

३. पिडेन्व P. विडेन्व D. विवृडे व्यूडे Sy. द्रुहेहिंसायंस्येवं रूपम् । व्यत्ययेन चात्र सर्वत्र बहुवचनस्य स्थान एकवचनम् । विदधेष्वित्यवगमः । विविधं हिंसितेषु, अघः-कृतेष्वित्यर्थः SKN. विद्वे Dur.

४. नवजाते Sy.

नवेषु नवघटितेषु SKN.

५. द्रुमाख्यस्थाने स्थिते Sy. द्रुपदेषु दारुमयेषु पादुकाख्येषु SKN. द्रुममये पदे इत्यवगमः । दारुपादौ वा, एताभ्यां शब्दान्यां विशेष्येते । कन्ययोर्वा पादपीठप्रवचने सप्तम्येकवचनान्ते एते । द्वयोरपि पदयोरेक एव निगमः Dur.

६. अल्पके Sy. अल्पकेषु अन्यनानतिरिक्तेषु । सप्तमीश्रुतेराख्ये इति शेषः । एवमेतानि कन्ययोरधिष्ठानप्रवचनानि सप्तमीबहुवचनस्य स्थाने एकवचनानीति शाकपूणिर्मन्यते । यास्कस्तु कनीनकेव इति कन्ययोर्वृष्टान्तत्वेनोपन्यासादर्थ-

सामर्थ्यान् नवे अर्भके इत्येते द्वे कन्ययोर्विशेषणे । सप्तम्येकवचने प्रथमाद्विवचने च तुल्यश्रुतित्वात् प्रथमाद्विवचनान्ते इति मन्यते । नवजाते अर्भके अर्बुद्धाल्पप्रमाणके ये तथा SKN.

७. ०ल्पेऽवस्थिते M. के ते ? यथा विद्रुधेषु द्रुपदेषु पादुकाख्येष्वारुडे । एवं वा पादुकास्थानेषु खुरेऽवारुडी SKN. एकस्मिन् दारुमये पादपीठे । यस्मिन् समधिखडेषु पादुकाख्येष्वधिष्ठानेष्वधिखडे Dur.

८. बहु बभ्रू M. हे इन्द्र ! बभ्रुवर्णः । त्वदीयावश्वी Sy. बभ्रुवर्णावश्वी SKN. यथैवं बभ्रुवर्णं अश्वे Dur.

९. यज्ञेषु Sy. यामशब्दो रथवचनः । . . . रथेष्वजिघावनादिवु वा यानस्थानेषु SKN. आजिस्थानेषु यमनस्थानेषु Dur.

१०. कान्तियुक्ती भवतः Sy.

११. कनीनके कन्यके । कन्या कमनीया भवति । क्वेयं नेतव्येति वा । (कमनेनानीयत इति वा) कनतेर्वा स्यात् कान्तिकर्मणः । कन्ययोरधिष्ठानप्रवचनानि । सप्तम्या एकवचनानीति शाकपूणिः । व्यूढयोर्दारुपादोः । दारुदृणातेर्वा । द्रूणातेर्वा । तस्मादेव द्रु । नवे नवजाते । अर्भके अर्बुद्धे । ते यथा तदधिष्ठानेषु शोभेते एवं बभ्रू यामेषु शोभेते । । बभ्रुवोरश्वयोः संस्तवः N. 4. 15.; SKN. II. 231.

अरं म उ॒स्रया॒म्भोऽरु॒मनु॑स्रया॒म्भो । ब॒भ्रु यामे॑ष्व॒स्त्रिधा॑ ॥ २४ ॥

अरं मे । वामदेवस्य द्वावु॒स्त्री स्तस्ता॒भ्यां गच्छ॑ते । महामिन्द्राय । अश्वपक्षिणी । घनं पर्याप्तमाहरतामेवम् । पादाभ्यां गच्छते ।

व्याकरोत् षष्ठमध्यायं तृतीयस्याष्टकस्य सः ।

दुहिता भवगोलस्य मुन्दरी यमजीजनत् ॥

॥ इति तृतीयेऽष्टके षष्ठोऽध्यायः ॥

॥ तृतीयेऽष्टके सप्तमोऽध्यायः ॥

‘प्र ऋभुभ्यो’ दृत्तमि॒व’ व्याचि॑ख्यासति माधवः ।

उपसर्गेषु वक्तव्यमादितः सम्प्रदर्शयन् ॥ १ ॥

अन्वयव्यतिरेकाभ्यां प्रकृतेः प्रत्ययस्य च ।

पृथगर्थपरिज्ञानमिति शाब्दिकनिर्णयः ॥ २ ॥

उपसर्गेष्वपि तथा भवेदिति विनिश्चयः ।

तदेतद्वातुसंज्ञायां स्पष्टमाह पतञ्जलिः ॥ ३ ॥

१. हे इन्द्र ! Sy.

२. ०वुस्ती P.

३. स्तास्स्ताभ्यां D. स्ताभ्यां P. उलाभ्या-
मनुडुद्भ्यां युक्तेन रथेन यातीत्युल-
यामा । तस्मै Sy.

४. अश्वपक्षिणी P. अशवावक्षिणी M. बभ्रु-
वर्णी त्वदीयावश्वी Sy.

५. अलं पर्याप्तकारिणी भवताम् Sy.

६. पद्भुधामेव गच्छते मह्यम् Sy.

७. VM. explains अरम् once only
and ignores यामेषु and
अस्त्रिधा ॥ गमनेषु प्राप्तेषु सत्सु ।

अस्त्रिधावहिसकी Sy.

Ms. D. puts the figure ॥३२॥
here to indicate the end of
thirty-second hymn. No
such number is given in P.
and M.

८. षष्ठ० P.

९. The whole line beginning
with इति and ending with
ऽध्यायः is omitted by P., D.

१०. Omitted by P., D.

११. RV. IV. 33. 1^a.

वदन्ति वाचकानेक उपसर्गान् विपश्चितः ।

अर्थानां धातुलीनानां द्योतकास्ते पतञ्जलेः ॥४॥

प्रतिष्ठते तिष्ठतीति गमनं स्थानमेव च ।

उभयं तिष्ठतेरर्थः प्रस्तत्र द्योतको गतेः ॥५॥

बीजानि वपतीत्यत्र निवापे दृश्यते वपिः ।

‘अधि पेशांसि वपते’ छेदने तत्र वर्तते ॥६॥

एकमन्येऽपि दृश्यन्ते बहुष्वर्येषु धातवः ।

द्योत्यन्त उपसर्गश्च धात्वर्था इति निर्णयः ॥७॥

‘प्र यात शीर्षमाशुभिः’ ‘प्र वो’ अत्रियन्त इन्द्रवः ।

प्रारम्भे प्रोऽनयोर्दृष्टः प्रकर्षे चापि दृश्यते ॥८॥

अर्चत प्रार्चतेत्यत्र वैस्पष्ट्ये चापि दृश्यते ।

‘अस्येदु प्र ब्रूहि पूव्या’ बहवः सन्ति तादृशाः ॥९॥

१. ०र्गाद् M.

२. तु निलीनानां R. तु . . . लीनानां M.
अर्थदानान्धतुलिना P.

३. ०ले D.

४. रत्वं P. ०रत्वं D.

५. ०ते P., D. P. adds the following after गतेः—प्रत्ययस्य च ।
पृथगर्थपरिज्ञानमिति शाब्दिकनिर्णयः ।
उपसर्गेष्वपि तथा भवेदिति विनिश्चयः
तदेतद्धानुसंज्ञायां स्पष्टमाह पतञ्जलिः
वदन्ति वाचकानेक उपसर्गान् द्वि ॥
The additional passage is the repetition of *Slokas*

2 (partly), 3, and 4 (partly).

६. निपा D.

७. वेशांसि M. पेशांसि D.

८. RV. I. 92. 4.

९. The *Sloka* is omitted by P.

१०. The *Sloka* is omitted by P.

११. प P.

१२. शिफमा० P. शीफमा० D. गीषमा०
M. RV. I. 37. 14.

१३. ह्रियन्त M.

१४. RV. I. 14. 4.

१५. प्ररेभे M. १६. वृष्टः P.

१७. पूव्याणि P. RV. I. 61. 13.

प्रमुः प्रार्थयते कन्यां प्रशान्तः प्राञ्जलिस्तया ।

प्रसन्नमुदकं चेति भिन्नार्थाः प्रा इमे मताः ॥१०॥

आडाभिमुख्यं वदति प्रपरौ तद्विपर्ययम् ।

‘परा’ याहि मघवन्ना’ ‘परा’ हि मे विमन्त्यः’ ॥११॥

समेकीभाक्वचनः पृथग्भावे व्यपौ स्मृतौ ।

‘यत्रा नरः सं च वि च’ ‘अप द्वेषो अप ह्रः’ ॥१२॥

अनुः सादृश्यवचनः पश्चाद्भावे च वर्तते ।

उद्धर्तत उद्गमने न्यवौ नीचीनवृत्तिनौ ॥

सुं पूजावचनं प्राहुर्विपरीतौ च निर्दुरौ ।

अधेरुपरिभावोऽर्थ्यमाभिमुख्यमभेर्विदुः ॥

१. प्राजनस्तया M.

२. RV. III. 53. 5.

३. वरा M. ४. RV. I. 25. 4.

५. ०भाष्ये M. ६. व्यापौ D., P.

७. RV. VI. 75. 11.

८. वि च द्वेषो अह्वरद्व P. ०वो अह्व०
D. ०वोऽह्वरश्च M.

९. RV. V. 20. 2. I have separated the two Vedic quotations by dissolving the *Sandhi* between च and अप । The Mss. D. and M. apply the *Sandhi* and read चाप । The number of syllables in the second hemistich in P. and M. is 14, in D. 15. Both D. and M. add one च after ह्रः । P. reads अह्वरद्व—व standing for च ।

Evidently, all the three Mss. read one च after ह्रः । The separation of the two Vedic quotations has resulted in an extra syllable and has made the addition of च unnecessary.

१०. ०नु D. ११. व D.

१२. न्यपो P. न्यवो D.

१३. ०त्तितीन P., D.

१४. सं M. १५. ०रीः R.

१६. ०भवोत्थंमाभि० D. ०भावायंमाभि० R. ०वोऽर्थ्यंमाभि० is suggested for ०वोऽर्थ्यंमाभि० । ०वोऽर्थ्यः is not the object of विदुः । अस्ति should be understood after अर्थः ।

१७. ०महोर्वि० P., M.

अतेरयोऽतिक्रमणं प्रातिलोम्ये प्रतिः स्मृतः ।

अपिः संसर्गवचन उपश्चोपजने स्मृतः ॥

वर्जने सर्वतोभावे परिं प्राहुर्विपश्चितः ।

एषामिमे प्रायिकार्या इत्यं यास्केन दर्शिताः ।

पाणिनिश्चाह भगवानयानेषां बहुस्तथा ।

उदाहरणमेतेषां बहुत्वान्न प्रदर्शितम् ॥ इति ॥

१. तेरयोऽतीतिक्र० M.
२. प्रति P., D., M.
३. ०त् D.
४. ०नमुप० M. ०नमुपश्चो व० P. ०न-
मुपश्चाप० D.
५. प्ररि D. वि P.
६. ०र्विवश्चि० D.
७. ०मितेम M.
८. दशंते P. ०तम् D. न निर्वन्दा उपसर्गा
अर्थाभिराहुरिति शाकटायनः । नामाख्या-
तयोस्तु कर्मोपसंयोगद्योतका भवन्ति ।
आ इत्यर्वागर्थे । प्र परा इत्येतस्य
प्रातिलोम्यम् । अभि इत्याभिमुख्यम् ।
प्रति इत्येतस्य प्रातिलोम्यम् । अति सु
इत्यभिपूजितार्थे । निर् दुर् इत्येतयोः
प्रातिलोम्यम् । नि अव इति विनि-
ग्रहार्थायौ । उद् इत्येतयोः प्रातिलोम्यम् ।
सम् इत्येकीभावम् । वि अप इत्येतस्य
प्रातिलोम्यम् । अनु इति सादृश्यापर-
भावम् । अपि इति संसर्गम् । उप इत्यु-
पजनम् । परि इति सर्वतोभावम् ।
अधि इत्युपरिभावमंश्वर्यं वा N.
13.
९. 'उपसर्गाः क्रियायोगे' (Pa. 1. 4. 59.) ।
'आङ् मर्यादावचने' (Pa. 1. 4. 89.) ।

- 'अभिरभागे' (Pa. 1. 4. 91.) ।
'अतिरतिक्रमणे च' (Pa. 1. 4. 95.) ।
'सुः पूजायाम्' (Pa. 1. 4. 94.) ।
'अपिः पदार्थसम्भावान्त्ववसर्गहर्षासमु-
च्चयेषु' (Pa. 1. 4. 96.) । 'उपोधिके
च' (Pa. 1. 4. 87.) । 'अपपरी
वर्जने' (Pa. 1. 4. 88.) । 'अधिरि-
श्वरे' (Pa. 1. 4. 97.) ।
'क्रियाविशेषक उपसर्गः' (PMBH. 1.
3. 1. Vol. 1. p. 256.) । 'उपसर्गश्च
पुनरेवमात्मका यत्र कश्चित्क्रियावाची
शब्दः प्रयुज्यते तत्र क्रियाविशेषमाहुः'
(PMBH. 2. 1. 1. Vol. 1. p.
365.) । 'एतदेव च सौनागोर्विस्तरतरकेण
पठितम् । स्वती पूजायाम् । स्वती पूजा-
यामिति वक्तव्यम् । दुर्निन्दायाम्'
(PMBH. 2. 2. 1. Vol. 1. p.
416.) । 'समेकत्ववाची' (PMBH.
2. 1. 3. Vol. 1. p. 393.) ।
'परिः सर्वतोभावे वर्तते' (PMBH.
5. 1. 1. Vol. 2. p. 343.) । 'अधि-
रुपरिभावे' (PMBH. 1. 3. 1.
Vol. 2. p. 256.) ।

१०. बाहुल्यान्न R.

११. प्रदमिति P.

IV.33.

प्र ऋभुभ्यो दूतमिव वाचमिष्य उपस्तिरे श्वैतरि धेनुमीले ।

ये वातं ज्ञतास्तरणिभिरेवैः परि द्यां सद्यो अपसौ बभूवुः ॥ १ ॥

प्र ऋभुभ्यः ॥ वामदेवः ॥ प्रेरयामि । ऋभुभ्यः । दूतमिव । स्तुतिम् । ऋभूणामुप-
स्तरणाय । श्वेतवर्णयुक्ता निर्मलाम् । स्तुतिवाचम् । याच । ये । वातद्रेरिताः । तारकैः ।
गमनैः । परिवभूवुः । सद्य एव । वेगवन्तः ।

यदारमक्रभ्रुभवंः पितृभ्यां परिविष्टी वेपणा दंसनाभिः ।

आदिद्देवानामुपं सख्यमायन्धीरासः पुष्टिमवहन्मनाथै ॥ २ ॥

यदारम् । यदा । अलञ्चक्रुः । पितृभ्याम् । ऋभवः । भोजनेन । व्याप्त्या ।

१. चतुर्थेऽनुवाके त्रयोदश सूक्तानि । तत्र 'प्र ऋभुभ्यः' इत्येकादशर्चं प्रथमं सूक्तं वामदेवस्वार्थं त्रैष्टुभम् । तुह्यादिपरिभाषया (Cf. KSA. 12. 3. p. 5.) इदमादिसूक्तपञ्चकमभुदेवताकम् । अत्रानुक्रमणिका—'प्र ऋभुभ्य एकादशाभवं वा' (KSA. 23.33.p. 18.) इति । व्यूढे दशरात्रे चतुर्थेऽहनि वैश्वदेवशास्त्रे आर्भवनिविद्वानीयमिदम् । तथा च सूत्रितं—'प्र ऋभुभ्यः प्र शुक्लं त्विति वैश्वदेवम्' (ASS. 8. 8.) इति । तत्र ऋभूणां पूर्वं मनुष्याणामेव सतां तपसा देवत्वप्राप्तिः 'आर्भवं शंसत्यभवो वै देवेभ्यः' (AB. 3. 30.) इत्यत्र ब्राह्मणे स्पष्टमाप्नोता । केचन ऋभवो नाम सूर्यरश्मय इत्याचक्षते Sy.
२. अहं यजमानः प्रेरयामि Sy.
३. उरु भासमानेभ्य एतन्नामकेभ्यो देवेभ्यः Sy. ४. यथा दूतं स्वकार्यं प्रति प्रेषयन्ति तद्वत् Sy.
५. वाचं स्तुतिरूपम् Sy.
६. ऋणां D.

७. णायं P., D. सोमोपस्तरणाय Sy.
८. युक्ता D. पयोयुक्तां श्वेततरां वा Sy.
९. वाचम् is omitted by D. धेनुम् Sy.
१०. याचं P. याचे is suggested for याच ॥ याचाम्भून् Sy.
११. ऋभवः Sy.
१२. वातं प्रे० D. वातं प्रतिताः P. वातसमानगतयः Sy.
१३. नै D. गमनशीलैरश्वैः Sy.
१४. ऽबभूवुः D. परिववन्ति सर्वतो व्याप्नुवन्ति । अथ रश्मय एव ऋभवः इत्युक्तत्वादादित्यं वा रश्मयः परितो व्याप्नुवन्ति Sy.
१५. तदानीमेव Sy.
१६. जगदुपकारिकर्माणः सन्तः Sy.
१७. VM. ignores द्याम् ॥ अन्तरिक्षम् Sy. १८. यस्मिन् काले Sy.
१९. अत्यर्थमक्रन् (व्याप्ताः) Sy.
२०. मातापितृभ्याम् Sy.
२१. परिवेषणेन परिचर्यया Sy.
२२. व्याप्ता P., D. वेषणेन व्याप्त्या यद्वा वेषणे जरद्रूपयोर्युक्तत्वकरणेन Sy.

कर्मभिश्च । अनन्तरम् । एव । देवानाम् । सख्यम् । उपायन् । प्राजाः । पुष्टिं च । अबहन् ।
स्तुत्यर्थं स्तोतुः ।

पुनर्ये चक्रुः पितरा युवाना सना यूपैव जरुणा शयाना ।

ते वाजो विभ्वा ऋभुरिन्द्रवन्तो मधुप्सरसो नोऽवन्तु यज्ञम् ॥ ३ ॥

पुनर्ये । पुनः । ये । कृतवन्तः । पितरो । युवानो । सनातनो । यूपाविव । जीर्णो ।
शयानो । ते वाजादयः । इन्द्रवन्तः । सोमं प्रति सरन्तः । अस्माकम् । यज्ञम् । आगच्छन्तु ।

यत्संवत्समृभवो गामरञ्जन्यत्संवत्समृभवो मा अपिशन् ।

यत्संवत्समभरन्भासो अस्यास्ताभिः शमीभिरमृतत्वमाशुः ॥ ४ ॥

यत् संवत्सम् । यत् । सहवासयुक्तं सह वसन्त इत्यर्थः । पित्रोगाम् । अरक्षन् । यच्च ।
संवत्सं पित्रोर्व्यञ्जनार्थम् । मांसम् । अपिशन् । यच्च । संवत्सम् । अस्या गोः । भासः ।

१. अन्यैश्चमसनिर्माणादिकर्मभिः Sy.

२. इन्द्रादीनाम् Sy.

३. सखित्वं समानख्यातत्वं देवतात्वम् Sy.

४. आगमन् । 'युवशा कर्त्वा' (RV. I. 161. ३.) इति देवत्वप्राप्तेरेकान्तत्वेन देवैरुक्तत्वादिति भावः Sy.

५. धीरा बुद्धिमन्तः Sy.

६. तेषां पुष्टिं गवादिविषयाम् Sy.

७. बहन्ति धारयन्ति । यद्वा सविषयां पुष्टिं मनार्यं मनसे प्रकृष्टमनस्कत्वायावहन् Sy. ८. मतिक्रुते यजमानाय Sy.

९. ऋभवः Sy.

१०. अकुर्वन् Sy.

११. मातापितरौ Sy.

१२. नित्यतरुणौ Sy.

१३. सदा Sy.

१४. युवाविव P., D. छिन्नस्थानू इव Sy.

१५. वाजाय P. आदि refers to विभ्वा and ऋभुः ॥ वाजो विभ्वा ऋभुश्च-

तन्नामकास्त्रयः सुधन्वनः आङ्गिरसस्य पुत्राः ऋभवः Sy.

१६. अनुप्राहकेणेन्द्रेण तद्वन्तः Sy.

१७. रतन्तः P. मधुरस्य सोमरसस्य भक्षयितारो मनोहररूपा वा Sy.

१८. अस्मदीयम् Sy.

१९. रक्षन्तु गच्छन्तु वा Sy.

२०. यदेतत्कर्मास्ति Sy.

२१. ऽवायुक्तं P. संवसन्ति भूतान्यस्मिन्निति संवत्सः संवत्सरः । संवत्सरपर्यन्तम् Sy.

२२. गां मृताम् Sy.

२३. अपालयन् । स्वसामर्थादिति Sy.

२४. D. adds पित्रोः after यच्च ।

२५. Omitted by P. संवत्सरम् Sy.

२६. तस्या एव गोमांसम् Sy.

२७. अपिशन् D. शवयवानकुर्वन्निति Sy.

२८. यत् D. इति यत् Sy.

२९. संवत्सरपर्यन्तम् Sy.

३०. दीप्तीरवयवशोभाः Sy.

वहिर्गृहमभरन् । तैः । कर्मभिः । अमृतत्वम् । प्रापन् । 'श्रोणामेकं उदकम्' इत्युक्तम् ।

ज्येष्ठ आह चमसा द्वा कुरेति कनीयान्त्रीन्कृणवामेत्याह ।

कनिष्ठ आह चतुरंस्कुरेति त्वष्टं ऋभवस्तत्पनयद्वचो वः ॥ ५ ॥

ज्येष्ठः । ऋभुः । आह । एकं चमसम् । द्वौ । करोमि । इति । मध्यमः । त्रीन् । इति । तृतीयः । चतुरः । इति । हे ऋभवः ! त्वष्टा । तत् । युष्मद्वचनम् । अपूजयत् ।

सत्यमूचुर्नरं एवा हि चक्रुर्नु स्वधामृभवो जग्मुरेताम् ।

विभ्राजमानांश्चमसाँ अहेवावेनृत्वष्टा चतुरो ददृश्वान् ॥ ६ ॥

सत्यमूचुः । तदिदं नेतारोऽमी । सत्यम् । ऊचुः, उक्तम् । हि । तथा ।

१. अस्य गो भास वहि ग्राहम् P.

२. ०रं M. अकुर्वन् Sy.

३. मृताया गोनंवीकरणविषयः कर्मभिः Sy.

४. देवत्वम् Sy.

५. ०पत M. प्राप्ताः । 'धेनुः कर्त्वा' (RV. I. 161. 3.) इति देवत्वप्राप्तिसाधनत्वेन देवैः प्रतिश्रुतत्वात् । यद्वा अत्र संबन्धमित्येतद्वत्सेन सहैति व्याख्येयम् Sy.

६. श्रोणामित्यु० P. शोणमेका मित्यु० D. शोणा० M. The reading of the Mss. is corrupt and has to be ignored. As it is evidently a quotation of the RV. I have given the quotation in its correct form. RV. I. 161. 10.

७. VM. ignores ऋभवः ।

८. ऋहुः P. 'एकं चमसं चतुरः कृणोतन' (RV. I. 161. 2.) [NM. of DD. and the Poona edition of Sāyana's commentary read चतुरस्कृणोतन ।] इति यदा देवदूतोऽग्निर्ऋभूनाह देवत्वप्राप्त्युक्त्येन तदा तेषु

मध्ये देवत्वप्राप्त्युक्तः एको ज्येष्ठः ऋभुरितरो Sy. ६. एकमेव सत्यम् Sy.

१०. कृणवाम Sy.

११. सध्यः P. मध्यः D. तदनन्तरो विभ्वा Sy. १२. तदवरो वाजः Sy.

१३. चतुर्धा करवाम Sy.

१४. युष्मद्गुरुः Sy.

१५. तदेव चतुष्करणरूपम् Sy.

१६. अस्तौत् । अङ्गीचकारेत्यर्थः Sy.

१७. VM. explains आह and कर once only and ignores कृणवाम ॥ कृणवाम करवाम Sy.

१८. सदिदं P., D.

१९. ०रोमि P. अमी is omitted by D. मनुष्यरूपा ऋभवः Sy.

२०. P. adds तत् before सत्यम् ।

२१. अद्भुवन् Sy.

२२. उक्तम् seems to be quite unnecessary । उक्तवन्तः is suggested for उक्तम् as an explanation of ऊचुः ।

२३. यस्मादेते Sy.

२४. एवम् Sy.

अनुष्ठितवन्तः । पश्चात् । एताम् । स्वर्धा सोमम् । अन्वगच्छन् । देवेषु दीप्यमानान् । चतुरः ।
चमसान् । दिवसानिव । अकामयत् । त्वष्टा । पश्यन् ।

द्वादशं शून्यदगोहस्यातिथ्ये रणं भवः ससन्तः ।

सुखेत्राकृण्वन्नयन्तु सिन्धुन्धन्वातिष्ठन्नोषधीर्निम्नमापः ॥ ७ ॥

द्वादशं ^{१०} शून्यं ^{११} । द्वादशं ^{१२} । दिवसान् । यदा । गूहितुमशक्यस्य सवितुः । आतिथ्ये ।
अरमन्तः । स्वपन्तः । ऋभवः । तदानीं सवित्रे शोभनानि क्षेत्राणि । अकृण्वन् । नदीद्वयं ।
अनयन् । तदानीं स्थलम् । ओषध्यः । आतिष्ठन् । प्रवणम् । आपः 'उद्वस्त्वस्मा अकृणोतन'
इत्युक्तम् ।

१. चतुरोऽकुर्वन् । यथोक्तं तथैव कृतत्वा-
दित्यभिप्रायः Sy.

२. चतुर्धाकरणानन्तरम् Sy.

३. तृतीयसवनगताम् Sy.

४. सोमाह्वयममृतम् Sy.

५. 'एकं चमसं चतुरः कृणोतन । . . साकं
देवैर्यज्ञियातो भविष्यथ' (RV. I.
161. 2.) इति श्रुतत्वात् Sy.

६. दिवसान् is omitted by D.
अहानीव Sy.

७. अङ्गीचकारेत्यर्थः Sy.

८. अथ त्वष्टा देवः Sy.

९. दृष्टवान् सन् Sy.

१०. ०च्छंश्चा D.

११. तत्र रश्मय एव ऋभव इत्युक्तत्वात्तद्रू-
पेण स्तूयन्ते Sy.

१२. आर्द्रादिद्वादशवृष्टिनक्षत्राणीत्यर्थः Sy.

१३. यदा गू यदा गू० M. अगोप्यस्यादित्यस्य
गूहे Sy.

१४. ०नुमुराति० P., D. अकस्मादागतो-
ऽतिथिस्तदुचितं सत्काररूपं कर्माति-
थ्यम् । तदर्थम् Sy.

१५. रमन्तः M. रमन्ते 'अगोह्यस्य यदसं-
स्तना गूहे' (RV. I. 161. II.)
इत्युक्तम् Sy.

१६. सुखेन निवसन्तः Sy.

१७. तदानीम् अकृष्टानि शून्यानि क्षेत्राणि
वृष्ट्या सस्यादिसमृद्धानि Sy.

१८. अकुर्वन् Sy.

१९. अनयन्त M. प्रेरयन् Sy.

२०. Omitted by P., D. तस्मिन् काले
निरुदकस्थानमाश्रित्य Sy.

२१. ओषधयः Sy.

२२. नीचस्थानम् Sy.

२३. उप स्व स्मा P. ०स्म D. उद्वस्त्वस्मा
M. I have discarded the
reading of the Mss. as it is
corrupt. The passage is a
quotation of the RV. and
I have given it in its cor-
rect form.

२४. अकृणोतन M. उद्वस्त्वस्मा अकृणोतना
तुर्णं निवस्त्वपः' (RV. I. 161. II.)
इत्युक्तम् Sy.

रथं ये चक्रुः सुवृत्तं नरेष्ठां ये धेनुं विश्वजुवं विश्वरूपाम् ।
त आ तच्चन्वृभवो रथि नः स्ववंसुः स्वपंसुः सुहस्ताः ॥ ८ ॥

रथं ये । रथम् । ये । चक्रुः । सुवर्तनम् । नेतरीन्द्रे स्थितम् । ये च । धेनुम् । विश्व-
वेगाम् । नागरूपं बृहस्पतये । तं । आकुर्वन्तु । ऋभवः । रथिम् । अस्पाकम् । सुरक्षणाः ।
सुकर्माणः । सुहस्ताः ।

अपो ह्येषामजुषन्त देवा अभि क्रत्वा मनसा दीध्यानाः ।
वाजो देवानामभवेत्सुकर्मेन्द्रस्य ऋभुचा वरुणस्य विश्वा ॥ ९ ॥

अपो होवाम् । [कर्म^{१५} । हि^{१६} । एवाम्^{१७} । अजुषन्त^{१८}] । देवाः^{१९} । दीप्यमानाः । प्रज्ञया^{२०} ।
मनसा^{२१} च तत्र । वाजः^{२२} । सर्वेषां देवानाम् । सुकर्मा^{२३} । अभवत् । इन्द्रस्य^{२४} । ज्येष्ठः^{२५} । वरुणस्य^{२६} ।
मध्यमः^{२७} ।

१. ऋभवः Sy.
२. सुचक्रं सुष्टु वर्तमानं वा Sy.
३. ०रिन्द्रे M. चक्रे वर्तमानम् Sy.
४. ष्व M.
५. गाम् Sy.
६. विश्वस्य प्रेरयित्रीम् Sy.
७. बहुरूपाभेतन्नामिकां वा । 'बृहस्पतिर्वि-
श्वरूपाम्पांजत' (RV. I. 161. 6.)
इति ह्युक्तम् Sy. (Cf. Ngh. I.
15. and BD. 4. 142.)
८. महान्तः Sy.
९. अकुर्वन् P. सर्वतो निष्पादयन्तु Sy.
१०. धनम् Sy.
११. शोभनाप्रोपेताः सुरक्षणा वा Sy.
१२. सुकर्मणः D. सुकर्मणा P.
१३. शोभनहस्ताः कुशलहस्ताः Sy.
१४. अश्वरथनिर्माणविरूपं कर्म Sy.
१५. पूरणः Sy.
१६. ऋभूणाम् Sy.
१७. कमु होवामत्यजुष P. कमु होषामत्य-

जुष D. कर्मत्येषामत्यजु० M. The
reading of the Mss. is
corrupt. The passage within
brackets is the Editor's
suggestion. असेवन्त । 'इन्द्रो हरीं
युयुजे अश्विना रथम्' (RV. I.
161. 6.) इत्यादिमन्त्रोक्तप्रकारेण
स्वीकृतवन्त इत्यर्थः । कीदृशास्ते ? Sy.

१८. इन्द्रादयः Sy.
१९. वरप्रदानरूपेण कर्मणा Sy.
२०. वा P. व D.
२१. कनीयान् Sy.
२२. देवानां सर्वेषां सम्बन्धी Sy.
२३. देवानामनुग्रहेण किं लब्धमित्याह ।
शोभनव्यापारः Sy.
२४. इन्द्रस्य सम्बन्धी Sy.
२५. ०ष्ठे P., D. ऋभुज्येष्ठः Sy.
२६. वरुणस्य सम्बन्ध्यभवत् Sy.
२७. मध्यमा P., D.
२८. VM. ignores अभि ।

ये हरीं मेधयोक्त्वा मदन्त इन्द्राय चक्रुः सुयुजा ये अश्वा ।

ते रायस्पोषं द्रविणान्यस्मे धत्त ऋभवः क्षेमयन्तो न मित्रम् ॥ १० ॥

ये हरी । ये । इन्द्राय । अश्वौ । प्रज्ञया । उक्थेः । मदन्तः । चक्रुः । ये च । तारवस्वौ ।
रथे संयुक्तौ । ते यूयम् । रायः । पोषम् । द्रविणानि च । अस्मभ्यम् । धत्त । क्षेम कुर्वन्तः ।
मित्रम् । इव ।

इदाह्वः पीतिमुत वो मदं धुर्न ऋते श्रान्तस्य सख्यायं देवाः ।

ते नूनमस्मे ऋभवो वसूनि तृतीये अस्मिन्सवने दधात ॥ ११ ॥

इदाह्वः । इदानीम् । अह्वस्तृतीये सवने । सोमपीति च । मदम् । च । दत्तवन्तः ।
न हि । देवाः । तपसः । सख्याय । ऋते भवन्ति प्रयच्छन्ति श्रान्तस्य फलं न मृषा श्रान्तं भवति ।
ते । सम्प्रति । अस्मभ्यम् । ऋभवः ! वसूनि । अस्मिन् । तृतीयसवने । प्रयच्छत ।

१. हरिः P.
२. ऋभवः Sy.
३. इन्द्राय चक्रुःकुर्वन् Sy.
४. ०न्द्राया या श्वौ P.
५. उक्थेः P. उक्थे D. स्तुतिभिः Sy.
६. हर्षयन्तः Sy.
७. अकुर्वन् Sy.
८. मानी P.
९. ०क्तो P., D. सुयुजा सुयोजनौ Sy.
१०. धनपुष्टिम् Sy.
११. गवादिधनानि च सुखानि वा Sy.
१२. ०भ्यहिम् P., D. अस्मासु Sy.
१३. धारयत Sy.
१४. क्षेममिच्छन्तः Sy.
१५. चित्रम् P.
१६. VM. ignores ऋभवः ॥ हे ऋभवः!
अत्र यद्यप्येक एव ऋभुनामा, तत्सम्बन्धा-
दितरेऽप्युभव उच्यन्ते प्राणभृन्प्राणायने Sy.
१७. चमसादिनिर्माणान्तरम् Sy.
१८. मुत्याहसम्बन्धिनस्तृतीये सवने Sy.

१९. सोमपानम् Sy.
२०. मदं तज्जनितम् Sy.
२१. ददुर्देवाः Sy.
२२. तवस P. तवसः D. श्रान्तात्तपोयुक्तात्
Sy.
२३. संख्या M. सखित्वाय Sy.
२४. श्रायन्तस्य P. यत एते श्रान्ता अतो
ददुरित्यर्थः Sy. २५. भवन्ति M.
२६. महान्तो यूयम् Sy.
२७. निश्चयम् Sy.
२८. अस्मासु Sy.
२९. धनानि Sy.
३०. ०तः D., M. धारयत Sy.
३१. VM. ignores वः ॥ वः युष्माकम्
Sy.
Ms. D. puts the figure ॥३३॥
here to indicate the end of
the thirty-third hymn. No
such number is given in P.
and M.

IV.34.

ऋभुर्विभ्वा वाज इन्द्रो नो अच्छेमं यज्ञं रत्नधेयोपं यात ।

इदा हि वो धिषणा देव्यह्वामघात्पीति सं मदा अग्मता वः ॥ १ ॥

ऋभुः । ऋभ्वादयः । इन्द्रश्च । अस्माकम् । इमम् । यज्ञम् । अभ्यागच्छत । रत्न-
दानाय । इदानीम् । हि । वस्तुतीयसवने । देवी । स्तुतिवाक् । अह्वाम् । विदधाति । सोम-
पानम् । देवैः समग्मत । वः । मदाः ।

विदानासो जन्मनो वाजरत्ना उत ऋतुभिर्ऋभवो मादयध्वम् ।

सं वो मदा अग्मतु सं पुरंधिः सुवीराम्स्मे रुयिमेरयध्वम् ॥ २ ॥

विदानासः । जानन्तः । प्रादुर्भावकालम् । हे रमणीयान्नाः ! ऋभवः ! ऋतुभिः
सहास्मिन् सवने । मादयध्वम् । युष्माकम् । सोमाः । प्रज्ञा च । देवैः समग्मत । तेऽस्मानु ।

१. 'ऋभुर्विभ्वा' इत्येकादशचं द्वितीयं सूक्तं
वामदेवस्यार्यं व्रष्टुभमार्भवम् । 'ऋभु-
विभ्वा' इत्यनुक्रमणिका (KSA. 23.
34. p. 18.) । व्यूढे दशरात्रे पञ्चमे-
ऽहनि वैश्वदेवशस्त्रे आर्भवनिविद्धानी-
यम् । 'ऋभुर्विभ्वा स्तुषे जनम्' (ASS.
8. 8.) इति सूत्रितत्वात् Sy.

२. ०यश्च M. आदिः refers to विभ्वा
and वाजः ॥

३. इन्द्रश्च एते देवाः Sy.

४. अस्मदीयम् Sy.

५. अभिमुखमुपगच्छत । नन्विन्द्रः सोम-
स्वामित्वादागच्छतु । कथमेतेषां यज्ञ-
प्राप्तिरिति चेत् ? उच्यते इदा हीति Sy.

६. अस्मभ्यं रत्नदानाय Sy.

७. खलु Sy.

८. ०ये स० P. युष्माकम् Sy.

९. देवी प्रजापतेः सम्बन्धिनी Sy.

१०. स्तुवा० P., D. वाक् Sy.

११. सोमाभिववसम्बन्धिनाम् Sy.

१२. अघात् । 'स प्रजापतिरब्रवीत्सवितारं
तव वा इमेऽन्तेवासास्त्वमेवंभिः सम्पि-
बस्व (AB. 3. 3०.) इति ब्राह्मणम् Sy.

१३. सङ्गताः । यद्वा वो मदा देवैः सङ्गताः
Sy. १४. युष्मान् Sy.

१५. यस्मादेवं तस्मात् मदाश्च Sy.

१६. ०सा D., P.

१७. ०न्त P., D. देवत्वप्राप्ति जानन्तः
यद्वा विदानासः सोमप्राप्ति जानन्तः Sy.

१८. ०ल M. जननस्य देवत्वलक्षणस्य यद्वा
जन्मनः पूर्वं मनुष्यजन्मवन्तश्च सन्तः Sy.

१९. हे रमणीयान्नाः is missing in M.
हे सोमलक्षणेनात्रेन राजमानाः ! Sy.

२०. यूयम् Sy.

२१. ऋतुभिः P., D. देवैः Sy.

२२. मदायध्वं P. मदायध्वं D.

२३. युष्मान् Sy.

२४. सोमां P., D. मदाः सोमपानजनिताः Sy.

२५. स्तुतिरपि Sy. २६. सङ्गताः Sy.

२७. ते यूयमस्माकम् Sy.

सुपुत्रम् । धनम् । प्रेरयत ।

अयं वो यज्ञ ऋभवोऽकारि यमा मनुष्वल्प्रदिवो दधिध्वे ।

प्र वोऽच्छा जुजुषाणासो अस्थुरभृत विश्वे अग्रियोत वाजाः ॥ ३ ॥

अयम् । हे ऋभवः ! युष्माकम् । अयम् । अस्माभिर्यज्ञः । अकारि । यम् । पुराणम् ।
यूयमात्मनि दधिध्वे । मनाविव मनुष्येषु वा । युष्मान् । सेवमाना ऋत्विवजः । अभिप्रतस्थुः ।
हे वाजाः ! यूयम् । भवत । सर्वे । प्रथमपायिनः ।

१. सु is omitted by P., D. शोभ-
नैर्वीरैः पुत्रैरुपेताम् Sy.
२. ०तः P.
३. VM. ignores उत ॥ उतशब्द-
इच्छार्थे Sy.
४. ऋभुप्रभृतयः SKN.
५. युष्मदर्थम् Sy.
६. Omitted by P., D.
७. कृतोऽस्माभिः SKN. अहमकार्यम्
Dur. न. यज्ञम् Sy.
८. यम् । पुराणं is missing in M.
प्रकर्षेण द्योतमानाः सन्तः Sy. पुराण-
मस्मत्पूर्वैरपि कृतपूर्वम् SKN. तमाग-
त्य . . . प्रकर्षेण द्योतमानाः सन्तः Dur.
प्रदिव इति पुराणनाम Ngh. ३. 27.
१०. दध्मे P. धारयत जठरे Sy. आकारो
दधिध्व इत्येतेन सम्बध्यते । . . . मर्या-
दया, आत्मनि धारयथानुभवथेत्यर्थः
SKN. धारयध्वे एतद् वः प्रब्रवीमि
Dur.
११. मनानि धिव P. मनानिधिव D. मनु-
ष्यवत् Sy. मर्यादया . . . मनुष्यवत्
SKN. मनुष्यवत् Dur.
१२. तदर्थं युष्मान् Sy. युष्मदर्थमित्यर्थः
SKN. यूयम् Dur.
१३. सोमपानः P. देवैः सेव्यमाना वा Dur.
१४. सोमाः Sy.
१५. आभिमुख्येन प्रतिष्ठन्ते Sy. अच्छ,
अभेरर्थे । अस्थुरित्येतेन चाभिप्रशब्दयोः
सम्बन्धः । . . अभिप्रस्थितानि, कानि ?
सामर्थ्याद् हवींषि तानि SKN. प्रस्थि-
तानि यान्येतानि हवींषि तानि Dur.
१६. वावाजाः P., D. ऋभवः Sy. ऋभु-
विभवा वाज इत्येते त्रयोऽन्ये चान्त्येनोप-
लक्षिता उच्यन्ते । जोषयमाणा भवत
SKN. हे वाजाः ! यूयमपि Dur.
१७. अभ० D., M. भवथ Sy. लोड्ये
लुङ् । भवतेत्यर्थः SKN. एवमेव भवत
Dur. १८. विश्वे यूयम् Sy.
१९. अप्रार्हा अप्रत्वसम्पादिनो वा Sy.
अप्रयानेनाप्रार्हा अप्रभूता वा यूयम् । . .
ये ह्यप्रमहन्ति ते सम्पद्यन्तेऽग्रियाः SKN.
अप्रगामिनोऽप्रसम्पादिनो वा, अप्रमेव वा-
ऽग्रियाः । तथाथोपपत्तेः शब्दसाहचर्याच्च
Dur.
२०. VM. ignores आ and उत ॥
उत अपि च धारयित्वा च Sy. प्रास्थुर्वो
जोषयमाणा अभवत सर्वे अप्रगमनेनेति
वा । अप्रगरणेनेति वा । अप्रसम्पादिन
इति वा । अपि वा अप्रमित्येतदनर्थक-
मुपबन्धमाददीत N. 6. 16.; SKN.
II. 443.

अभूदु वो विधते रत्नधेयमिदा नरो दाशुषे मर्त्याय ।
पिबंत वाजा ऋभवो ददे वो महि तृतीयं सर्वनं मदाय ॥ ४ ॥

अभूदु वः । अभूत् । युष्माकम् । परिचरते । रत्नधानम् । तृतीयसवनम् । हे नेतारः !
दाशुषे । मनुष्याय । पिबंत सोमम् । हे ऋभवः ! हे वाजाः ! दीयते । युष्मभ्यम् । महत् ।
तृतीयसवनम् । मदाय ।

आ वाजा यातोप न ऋभुक्षा महो नरो द्रविणसो गृणानाः ।
आ वः पीतयोऽभिपित्वे अह्नामिमा अस्तं नवस्वैव गमन् ॥ ५ ॥

आ वाजाः । हे वाजाः ! हे ऋभवः ! अस्मान् । उपायात् । हे नेतारः ! महत् । धनम्
वाचा गृणानाः । सममत । युष्माकम् । सोमः । अपराह्णे । गृहम्, इव । नवप्रसूता गावः ।

१. भवतु Sy.

२. युष्माकमनुग्रहात् Sy.

३. स्तुत्या परिचरते Sy. विधतिः परिचरण-
कर्मा Ngh. ३. ५.

४. ०धनं D. दातव्यं रत्नम् Sy.

५. इवानीम् Sy.

६. हेत P. ऋभवः ! Sy.

७. हविदंतवते Sy.

८. यजमानाय मह्यम् Sy.

९. ०तं M.

१०. एतद्द्वयं विभ्वनामकस्याप्युपलक्षणम् ।
इतरापेक्षया प्रत्येकं बहुवचनम् Sy.

११. जाः M. १२. अहं M. प्रभूतम् Sy.

१३. तत्सम्बन्धिनं सोममित्यर्थः Sy.

१४. The passage beginning with
हे ऋभवः ! and ending with
मदाय is omitted by P. किमर्थम् ?
हर्षाय तृप्तये वा Sy.

१५. VM. ignores उ ।

१६. यूयम् Sy.

१७. किं कुर्वन्तः ? महतः Sy.

१८. धनस्य । कर्मणि षष्ठ्यो । महद् द्रवि-
णम् Sy.

१९. गृहानाः D. गृहाणाः M. स्तुवन्तः Sy.

२०. आगच्छन्ति Sy.

२१. युष्मान् Sy.

२२. सोमाः M. पानानि Sy.

२३. VM. seems to explain
अह्नामभिपित्वे together as अप-
राह्णे ॥ अह्नामभिपतने समाप्तौ तृतीये
सवन इत्यर्थः Sy.

२४. अस्तम् इति गृहनाम Ngh. ३. ४.

२५. नवप्रसवा गाव इव Sy.

२६. VM. ignores इमाः । The com-
mentary on this stanza is
omitted by P.

आ नपातः शवसो यातनोपेमं युञ्जं नमसा हूयमानाः ।

सजोषंसः सूरयो यस्य च स्थ मध्वः पात रत्नधा इन्द्रवन्तः ॥ ६ ॥

आ नपातः । उपागच्छत । हे शवसः, पुत्राः ! इमम् । यजम् । हविषा । हूयमानाः । सङ्गताः । सूरयः । यस्य । च । भवथ । सोमस्य तं सोमम् । पिबत । इन्द्रेण सहिताः । रत्नानां दातारः ।

सजोषा इन्द्र वरुणेन सोमं सजोषाः पाहि गिर्वणो मरुद्भिः ।

अग्नेपाभिर्ऋतुपाभिः सजोषा ग्नास्पतीभी रत्नधाभिः सजोषाः ॥ ७ ॥

सजोषाः । वरुणेन । मरुद्भिश्च । सह त्वम् । इन्द्र ! गीर्भवंनीय ! पिब । सोमम् । तवाग्ने वाभिपवकाले पिबद्भिश्च । देवैः । सङ्गतः । तथा ग्नासंज्ञिताभिर्देवपत्नीभिश्च । रत्नानां धात्रीभिः ।

१. नः पा० D.

२. शवः M. बलस्य न पातयितारस्तस्य पुत्रा वा, बलवन्त इत्यर्थः Sy.

३. Omitted by D.

४. यूयं स्तोत्रेण Sy.

५. भूय० D. आकारिताः सन्तः Sy.

६. कीदृशा यूयम् ? इन्द्रेण सह प्रीताः Sy.

७. मेधाधिनः Sy.

८. इन्द्रस्य चेषां च कः प्रसङ्गः ? इत्युच्यते । चेति प्रसिद्धौ । यस्येन्द्रस्य सम्बन्धिनो यूयं भवथ तदुचितादवनिर्भागादित्यभिप्रायः Sy.

९. ०थः M.

१०. मधुरं सोमम् Sy.

११. यस्मादेवं तस्मात् प्रीतेन इन्द्रेण तद्वन्तः Sy.

१२. रमणीयघनानां दातारो यूयम् Sy.

१३. The commentary on this

stanza is omitted by P. which reads पिबतेन्द्रेण only.

१४. राश्र्यभिमानीदेवेन Sy.

१५. समानप्रीतिः सन् सङ्गतः सन् Sy.

१६. हे गीर्भवंनीय ! सम्भजनीयेन्द्र ! त्वम् Sy.

१७. ०वाभिस्वकाल D. ०वाभिस्वकाले M. किञ्च प्रथमपातृभिः Sy.

१८. ऋतुयाजदेवैश्च Sy.

१९. ग्नावसं० M. स्त्रीणां पालयिष्यो देव्यो ग्नाः पत्यः, ताभिः Sy. मेना ग्ना इति स्त्रीणाम् N. 3. 21.

२०. रमणीयघनदातृभिर्ऋभुभिः सह पिब । यद्वा एतद् ग्नाःपत्नीभिरित्यस्य विशेषणम् । ताभिर्वा सजोषाः सोमं पिब Sy.

२१. The commentary on this stanza is omitted by P.

सजोषस आदित्यैर्मादयध्वं सजोषस ऋभवः पर्वतेभिः ।

सजोषसो देव्येना सवित्रा सजोषसः सिन्धुभी रत्नधेभिः ॥ ८ ॥

सजोषसः । पर्वताः शिलोच्चयास्तेषां नदीनां च तृतीये सवनेऽस्त्यन्वयः ।

ये अश्विना ये पितरा य ऊती धेनुं तंतुञ्चुः ऋभवो ये अश्वा ।

ये असंत्रा य ऋधुग्रोदसी ये विभ्वो नरः स्वपत्यानि चक्रुः ॥ ९ ॥

ये अश्विना । ये । ऋभवः । अश्विनी रथकरणेन । प्रीतावकुर्वन् । ये । जीर्णो पितरो सञ्चक्रुः । ये रक्षणार्थं बृहस्पतये । धेनुम् । तंतुः । ये वा । देवानामश्वा बडवास्ततः । ये च । देवानामिन्द्रस्यांसत्रो । अकुर्वन् । ये च । यात्रापृथिव्यो । ऋद्धं कुर्वन्ति । ये च । महान्तः । नेतारः । शोभनानि कर्माणि रथकरणादीनि ।

१. The commentary on this stanza is omitted by P. VM. explains just two words of the stanza.

हे ऋभवः ! आदित्यैः सजोषसः सङ्गता यूयं मादयध्वम् । तथा पर्वतेभिः पर्व-
वद्भिः पर्वण्यर्च्यमानैर्देवविशेषैः सजोषसो
मादयध्वम् । तथा च देव्येन देवेभ्यो
हितेन सवित्रा सजोषसः रत्नधेभिः रत्ना-
नां दातृभिः सिन्धुभिः स्यन्दनस्वभावं-
नद्यभिमानिदेवैश्च सजोषसो मादयध्वम्
Sy.

२. P. begins न प्रीताव० etc. and omits ये अश्विना etc.

३. चक्रुः D. जीर्णो सन्तावूती ऊत्या युवानो
चक्रुः Sy. ४. ऊत्या क्रियया रथ-
निर्माणरूपया अशीणयन् Sy.

५. मघनुं P., D. म्तायाः पुनर्नवीकर-

णेन् Sy.

६. तक्षणेन समपादयन् Sy.

७. अश्वो ततः । 'निश्चमंणो गामरिणीत
धीतिभिर्या जरन्ता युवशा ताकुणोतन'
(RV. 1. 161. 7.) इत्याद्युक्तम् Sy.

८. बन्धवा० D. वंसत्रा च कुर्वं P.

९. वंसत्रा D. असंतो M. असंत्राणि
कवचानि देवेभ्यश्चक्रुः Sy.

१०. चाकु D. अकु M.

११. ये P.

१२. ०थिवी अवंदं P. ०थिवी व्यावृद्धं M.
पृथक् चक्रुः Sy.

१३. एवमुक्तप्रकारेण ये Sy.

१४. व्याप्ता ऋभवः Sy.

१५. ०नादीनि D. स्वपतनसाधनानि तत्प्रा-
प्तिसाधनानि वा कर्माणि चक्रुः ।
'तेअप्रेषाः' (RV. IV. 34. 10^९)
इत्युत्तरत्र सम्बन्धः Sy.

ये गोमन्तुं वाजवन्तं सुवीरं रयिं धृत्य वसुमन्तं पुरुक्षुम् ।
ते अग्नेपा ऋभवो मन्दसाना अस्मे धत्त ये च रातिं गृणन्ति ॥ १० ॥

ये गोमन्तम् । ये यूयम् । गवादियुक्तम् । धनम् । प्रयच्छथ । वासयित् । पुरुषयुक्तम् ।
बहुशब्दम् । ते । अग्ने पातारः । ऋभवः ! मोदमानाः । अस्मभ्यम् । प्रयच्छथ । ये । चान्ये
देवाः । धनम् । उच्चारयन्ति ।

नापाभूत न वोऽतीवृषामानिःशस्ता ऋभवो युञ्जे अस्मिन् ।
समिन्द्रेण मदथ सं मरुद्भिः सं राजभी रत्नधेयाय देवाः ॥ ११ ॥

नापाभूत । न । अपभवत । न वयम् । युष्मान् । तृपितान् कुर्मः । न यूयमस्मिन् ।
युञ्जे । निशस्ता अपि त्वन्तर्भूता एव । तथा सतीन्द्रेण । मरुद्भिश्च । सम्मदथ । आदित्यैश्च ।
रत्नानि दातुम् ।

१. हे ऋभवः ! Sy.

२. VM. explains गोमन्तम् and वाजवन्तम् together as गवादि-युक्तम् ॥ गोमन्तं गोसहितं वाजवन्त-मश्वन्तम् Sy.

३. अग्र० D., M. धारयथ मह्यं दातुम् Sy.

४. निवासयोग्यगृहादिधनोपेतम् Sy.

५. शोभनपुत्रोपेतम् Sy.

६. बह्वन्नम् Sy.

७. यूयम् Sy.

८. प्रथमं पातारः Sy.

९. माद्यन्तः सन्तः Sy.

१०. दत्त रयिम् Sy.

११. यूयम् Sy.

१२. दानं दत्तं सोमं वा Sy.

१३. स्तुवन्ति तेभ्यो धत्त । यद्वा ये च रातिं गृणन्ति यजमानास्तेभ्योऽपि धत्त Sy.

१४. नावाभूता P. नवाभूतं D.

१५. अश्वभ० P., D. अपगच्छत । अपरक्ता भवत Sy.

१६. अत्यन्तं तृपितान् मा करवाम Sy.

१७. यूयम् M.

१८. यज्ञे P., D.

१९. शस्ता M. अनिन्दिताः सन्तः Sy.

२०. तृप्ता भवथ Sy.

२१. ०मद यादि० M. राजमानैरन्यैर्देवैः Sy.

२२. रमणीयाय धनदानाय Sy.

२३. VM. explains सम् once and ignores ऋभवः and देवाः ॥ Ms. D. puts the figure ॥३४॥ here to indicate the end of thirty-fourth hymn. No such number is given in P. and M.

IV.35.

इहोप यात शवसो नपातः सौधन्वना ऋभवो मापं भूत ।
अस्मिन्हि वः सर्वने रत्नधेयं गमन्त्विन्द्रमनु वो मदासः ॥ १ ॥

इह । इह । उपगच्छत । शवसः, पुत्राः ! इति बलवत्तयाह । हे सुधन्वनः पुत्राः !
ऋभवः ! मा च । अगच्छत । अस्मिन् । हि । तृतीयसवने । वः । रत्नदानम् । स्तोतृभ्यो
युष्माकम् । सोमः । इन्द्रम् । अनुगच्छन्तु ।

आगन्नृभूणामिह रत्नधेयमभूत्सोमस्य सुपुतस्य पीतिः ।
सुकृत्या यत्स्वंपस्यया चं एकं विचक्र चमसं चतुर्धा ॥ २ ॥

आगन्नृभूणाम् । आगच्छन्तु । ऋभूणाम् । तृतीयसवने । रत्नदानम् । भवतु च ।
सोमस्य । सुष्टु सुतम् । यस्माद् यूयम् । सुकर्मणा । शोभनकरणेच्छया । च । एकं सन्तम् ।
चमसम् । विकृतवन्तः स्व । चतुर्धा ।

१. 'इहोप यात' इति नवचं तृतीयं सूक्तं वामदेवस्यार्थं त्रैष्टुभमार्भवम् । 'इहोप नव' इत्यनुक्रमणिका (KSA. 23. 35. p. 18.) तृतीयसवने मंत्रावरुणस्येवमन्त्रीयमानसूक्तम् । सूत्रितञ्च—'आ त्वा वहन्त्वसावि देवमिहोप यातेत्यनुसवनम्' (ASS. 5. 5.) इति Sy.

२. इहं D.

३. अस्मिन् तृतीयसवने Sy.

४. हे शवसो नपातः ! बलस्य पुत्रास्तस्य न पातयितारः ! वा Sy.

५. हे ऋभवः ! यूयम् Sy.

६. ग० P. चाग० D. अगता भवत Sy.

७. हि पूरणः Sy.

८. युष्मान् Sy.

९. रमणीयधनस्य दातारम् Sy.

१०. ०क P.

११. ०मम् P., D. सोमाः is suggested for सोमः ॥ मदकराः सोमाः Sy.

१२. अनुसृत्य, गच्छन्तु । अन्विति क्रियाया वा सम्बन्धयते । इन्द्रं युष्मांश्चान्वागच्छन्वित्यर्थः Sy.

१३. ०गनन्नृभू० D.

१४. आगच्छतु is suggested for आगच्छन्तु ॥ मह्यम्, यद्वा युष्माकमेव सोमाह्वयं रत्नमागन् Sy.

१५. युष्माकम् Sy.

१६. अभूत् प्रजापतिना लब्धमित्यर्थः Sy.

१७. यस्मात् सोमस्य Sy.

१८. ०त M. सुषुतस्य Sy.

१९. तवपि कुत इति चेत् ? उच्यते । यत् यस्मात् Sy.

२०. शोभनहस्तव्यापारेण Sy.

२१. शोभनेच्छया P., D. शोभनरथनिर्माणादिकर्मच्छया Sy.

२२. कृतवन्तः Sy. २३. चतुर्धा P.

२४. VM. ignores पीतिः ॥ पीतिः पानम् Sy.

व्यकृणोत चमसं चतुर्धा सखे वि शिञ्चेत्यब्रवीत् ।

अथैत वाजा अमृतस्य पन्थां गृह्यं देवानामृभवः सुहस्ताः ॥ ३ ॥

व्यकृणोत् । व्यकृणोत् । एकं चमसम् । चतुर्धा । अग्ने ! सखे ! देवेभ्यश्चमसमिमं विदेहि । इति । अब्रवीत् । अथ । प्राप्तवन्तः स्थ । अमृतत्वप्राप्तेः । पन्थानम् । देवगणम् । ऋभवः ! सुहस्ताः ।

किमयः स्विचमस एष आसु यं काव्येन चतुरो विचक्र ।

अथा सुनुध्वं सर्वनं मदाय पात ऋभवो मधुनः सोम्यस्य ॥ ४ ॥

किम्मयः । किनिमित्तः । स्विच् । एषः । चमसः । अभूत् । यम् । कविकर्मणां । चतुरोऽपि च । सम्प्रति । सुनुध्वम् । ऋभूणां मदाय । तृतीयं सवनम् । पिवत् । यूयं च ऋभवः ! सोममयम् । मधु ।

१. व्यकुरुत् । कृत्वा च Sy.

२. The passage beginning with व्यकृणोत and ending with चतुर्धा is omitted by P., D.

३. हे सखिभूतान्ने ! Sy.

४. अपि दे० D. अनुगुहाण सोमपानम् Sy.

५. अब्रवत् यूयम् Sy.

६. चापि तथा P. चापीताथ D. सोऽग्नि-युष्मानवादीत् खलु । किमिति ? Sy.

७. प्राप्तव स्तव P. प्रात्यब० M. गच्छत Sy.

८. प्राप्ते P., D. अमरणधर्मकस्य स्वर्गस्य Sy.

९. किं तदमृतमिति ? देवानामिन्द्रादीनां गणं सञ्जातमैत Sy.

१०. हे ऋभवः ! यूयम् Sy.

११. कुशलहस्ता यूयम् Sy.

१२. VM. ignores वाजाः ॥ हे वाजाः ! Sy.

१३. ०यं D. किमयं P.

१४. ०त P. किमात्मकः Sy.

१५. स्विच् प्रदने Sy.

१६. चवो भू० P., D. आसु Sy.

१७. चमसमेकं सन्तम् Sy.

१८. कवीनां मेधाविनां सम्बन्धिना कर्मणा कौशलेन Sy.

१९. चतुरोपि चमसः P.

चतुरोपि चमसा D.

२०. प्रति P., D. अधुना Sy.

२१. सुनुध्वं हे ऋत्विजः ! Sy.

२२. मदा P. हर्षाय Sy.

२३. तृतीय P. सूयत इति सवनः सोमः । तम् Sy.

२४. ऋभुः P. हे ऋभवः ! यूयञ्च Sy.

२५. सोमसम्बन्धिनम् Sy.

२६. मधुररसम् Sy.

२७. VM. ignores विचक्र ॥ विचक्र कृतवन्तः Sy.

शच्याकर्त॑ पित॒रा युवा॑ना शच्याकर्त॑ चम॒सं दे॒वपान॑म् ।

शच्या॑ ह॒री धनु॑तरावतष्टेन्द्र॒वाहा॑वृभवो वाजरत्नाः ॥ ५ ॥

शच्याकर्त॑ । प्रजया॑ । कृतवन्तः । पित॒रौ । युवानौ जीर्णौ । तथा चमसं च बहुविधम् । देवानां सोमपानसाधनम् । अस्वो च । गन्त॒रौ । इन्द्राय॑ । कृतवन्तः स्व । हे ऋभवः ! रमणी-
यान्नाः !

यो वः सु॒नोत्य॑भिपित्वे अ॒ह्नां ती॒त्रं वाजा॑सुः स॒र्वन् मदा॑य ।

तस्मै॑ र॒यिभृ॑भवः सर्व॒वीर॑मा त॒क्षत॑ वृष॒णो मन्द॑सानाः ॥ ६ ॥

यो वः । यः । वः । सुनोति । अपरा॒ह्णे । ती॒त्रस॑म् । सोम॑म् । हे वाजाः ! मदाय । तस्मा इति स्पष्टम् ।

१. ०कर्तः D.

२. कर्मणा Sy.

३. अकुरुत Sy.

४. मातापितरी Sy.

५. देवपानार्हम् Sy.

६. कीदृशी हरी ? शीघ्रं गन्त॒रौ Sy.

७. इन्द्राय seems to be the explanation of इन्द्रवाही ॥ इन्द्र-
बोडारी Sy.

८. तक्षणेन सम्पादितवन्तः Sy.

९. स्व P.

१०. हे रमणीयसोमान्नाः ! Sy.

११. VM. explains शच्या and अकर्तं
once only

१२. यजमानः Sy.

१३. युष्मभ्यम् Sy.

१४. अपराह्णे P. VM. explains
अह्नाम् and अभिपित्वे together
as अपराह्णे ॥ अह्नामभिपतने तृतीय-
सवने इत्यर्थः । तस्मिन् Sy.

१५. रसवत्तरम् Sy.

१६. सूयत इति सवनः सोमस्तम् Sy.

१७. अन्नवन्तः ! Sy.

१८. VM. ignores तस्मै । रयिम् ।

ऋभवः । सर्ववीरम् । आ । तक्षत ।

वृषणः and मन्दसानाः ॥ तस्मै ।

सर्ववीरं बहुपुत्रोपेतम् । रयिं धनम् ।

हे वृषणः ! फलवर्षितारः ! हे ऋभवः

मन्दसानाः मोदमानाः सन्तः । आ तक्षत

सम्पादयतेत्यर्थः Sy.

प्रातः सुतमपिबो हर्यश्च माध्यंदिनं सवनं केवलं ते ।
समृभुभिः पिबस्व रत्नधेभिः सर्वायीं इन्द्र चकृपे सुकृत्या ॥ ७ ॥

प्रातः सुतम् । चकृपे कृतवानसि । शिष्टं स्पष्टम् ।

ये देवासो अभवता सुकृत्या श्येनाइवेदधिं दिवि निषेद ।
ते रत्नं धात शवसो नपातः सौधन्वना अभवतामृतासः ॥ ८ ॥

ये देवासः । श्येना इव शीघ्रगतयः सन्तः । स्वगंस्ये । उपरि । निषण्णाः स्थ । अमृ-
ताश्च । अभवत लब्धसोमाः । शिष्टं स्पष्टम् ।

यत्तृतीयं सवनं रत्नधेयमकृणुध्वं स्वपस्या सुहस्ताः ।
तदभवः परिपिक्तं व एतत्सं मदेभिरिन्द्रियेभिः पिबध्वम् ॥ ९ ॥

यत्तृतीयम् । यद् यूयम् । तृतीयम् । सवनम् । रत्ननिधानम् । अकृणुध्वं सोमपाने ।

१. VM. ignores all the words of the stanza except चकृपे । Sy. explains this stanza in the following manner:—
हे हर्यश्व ! हरितवर्णाश्वोपेतेन्द्र ! प्रातः प्रातःसवने । सुतमभिषुतं सोमम् । अपिबः पिबस्व ? (पिब) । माध्यन्दिनं सवनं केवलं ते परं तवैव नान्येषाम् । सवनद्वयस्य पृथगभिधानात्तृतीयसवनं परिशिष्यते । तृतीयसवने रत्नधेभिः रमणीयदानैः ऋभुभिः सं पिबस्व । हे इन्द्र ! यानृभून् सुकृत्या शोभनकर्मणा सखीन् चकृपे अकरोः ॥

२. देवास P.

३. हे ऋभवः ! Sy.

४. इव प्र P., D. शंसनीयगतयो गुध्र-

विशेषा इव Sy.

५. छुलोके Sy. ६. अघि Sy.

७. देवाः Sy.

८. ऽश्वत्सवत M. भ० P. अभूत Sy.

९. VM. means by शिष्टम्—ये । देवासः । अभवत । सुकृत्या । इत् । ते रत्नम् । धात । शवसः । नपातः and सौधन्वनाः ॥ ये यूयम् । सुकृत्या शोभनकर्मणा । देवासः देवाः । हे शवसो नपातः ! बलवन्तः ! ते यूयम् । रत्नं धनम् । धात प्रयच्छत । हे सौधन्वनाः ! सुधन्वनः पुत्राः ! Sy.

१०. यं P.

११. Omitted by P. तृतीय M.

१२. रमणीयसोमदानवत् Sy.

१३. प्रसाधितवन्तः Sy.

शोभनेन कर्मणा । हे सुहस्ताः ! तत् तृतीयं सवनम् । युष्माकं मदाय । परितः सिक्तम् ।
यूयम् । इन्द्रजुष्टैः । सोमैः । सह पानं कुरुत ।

IV.36.

अ॒न॒श्वो जा॒तो अ॒न॒भी॒शु॒रु॒क्थ्यो॑ ३ रथ॑स्त्रि॒च॒क्रः परिं॑ वर्तते रजः ।
म॒हत्त॒द्वो दे॒व्यस्य॑ प्र॒वाच॑नं द्यामृ॒भवः पृथि॑वीं यच्च पु॒ष्यथ ॥ १ ॥

अ॒न॒श्वः । अ॒श्वप्र॑ग्रहाभ्यां वज्रितः । स रथः । जातः । तुभ्यं॑ यस्त्रिभिरु॒क्तैर्यु॑क्तः सन् ।
परि॑वर्तते । लोकम् अश्विभ्यां भवद्भिः कृतः । महत्त्वं । तत् । वः । देवत्वस्य । प्रवचनीयं कर्म ।
यत् । द्यां च । पृथिवीम् । चोदकंस्तेजोभिर्वा पुष्यथ ।

१. शोभनकर्मच्छया Sy.

२. सह० M. शोभनहस्ताः Sy.

३. तं P.

४. सवनगतं सोमद्रव्यम् Sy.

५. युष्माकं सम्बन्धिभिः Sy.

६. परिषेचनवत् Sy.

७. इन्द्रयुषं P. इन्द्रयूषं D. इन्द्रियं Sy.

८. माद्यद्भिः Sy.

९. संपिबन्धम् । यद्यपि वदनमेव पानसा-
धनं तथापि चक्षुःश्रोत्रादीनामपि दर्शन-
श्रवणादिना तृप्तिसद्भावात् पातृत्वमुप-
चयंते Sy.

१०. VM. ignores एतत् ।

Ms. D. puts the figure ॥३५॥
here to indicate the end of
thirty-fifth hymn. No such
number is given in P. and M.

११. 'अनश्वो जातः' इति नवचं चतुर्थं सूक्त-
मार्भवम् । ऋषिर्वाग्देवः । अन्त्या
त्रिष्टुप् । शिष्टास्त्रिष्टुबन्तपरिभाषया
(Cf. KSA. 12. 13. p. 15.)
जगत्यः । 'अनश्वोऽन्त्या त्रिष्टुप्' इत्यनु-
क्रमणिका (KSA. 23. 36. p. 18.)

आभिलषिके तृतीयेऽहनि वैश्वदेवशास्त्रे
आभंवनिबिद्धानीयमिदम् । तथा च
सूत्रितम्—'अनश्वो जातः परावतो य
इति वैश्वदेवम्' (ASS. 7. 7.) इति
Sy.

१२. अन्नप्र० P., D. VM. explains
अनश्वः and अनभीशुः together as
अश्वप्रग्रहाभ्यां वज्रितः ॥ अनश्वो जातः
वाहनाश्वनिरपेक्षः सम्पन्नः । तयानभीशुः
प्रग्रहरहितः Sy.

१३. अश्विनोः सम्बन्धी युष्मद्दत्तः रथः Sy.

१४. जागतस्तुभ्यं यः P. जागतस्तुभ्यत्यः D.

१५. चक्रययुक्तः सन् Sy.

१६. परिभ्रमति Sy. १७. अन्तरिक्षम् Sy.

१८. It goes with रथः ।

१९. प्रभूतम् Sy.

२०. रथनिर्माणार्थं कर्म Sy.

२१. तन्द्रः P. महत्तन्द्रः D. युष्माकम् Sy.

२२. प्रवक्तुं प्रख्यापकम् Sy.

२३. य P., D. येन कर्मणा Sy.

२४. पुष्टां कुरुय Sy.

२५. VM. ignores उक्थ्यः and
ऋभवः ॥ उक्थ्यः स्तुत्यः Sy.

रथं ये चक्रुः सुवृत्तं सुचेतसोऽविह्वरन्तं मनसस्परि ध्वया ।
ताँ ऊ न्वस्य सर्वनस्य पीतय आ वौ वाजा ऋभवो वेदयामसि ॥ २ ॥

रथं ये । रथम् । ये । चक्रुः । सुवर्तनम् । सुज्ञानाः । भारमहस्वेऽप्यकुटिली-
भवन्तम् । मनसः । ध्यानेन । परिः पञ्चम्यर्थं स्फुटीकरोति । तान् । क्षिप्रम् ।
अस्य । सर्वनस्य । पानाय । आवेदयामः पिवध्वमिति । हे वाजेन, ऋभुणा च
संयुक्ताः !

तद्वौ वाजा ऋभवः सुप्रवाचनं देवेषु विभ्वो अभवन्महित्वनम् ।
जित्री यत्सन्ता पितरा सनाजुरा पुनर्युवाना चरथाय तच्चथ ॥ ३ ॥

तद्वः । तत् । हे वाजाः ! ऋभवः ! सुष्ठु प्रवचनीयम् । देवेषु । अभवत् । महत्त्वम् ।
हे विभ्वः ! जीणौ । यत् । सन्ती । पितरौ । दीर्घकालजीणौ । पुनः । युवानौ । चरणार्थम् ।
कृतवन्तः स्य ।

१. Omitted by M. ये ऋभवः Sy.

२. सुवर्तनचक्रम् Sy.

३. शोभनचित्ताः Sy.

४. भावत्वेऽपि P. अकटिलम् Sy.

५. ध्यानेनाप्रयत्नेन Sy.

६. कुर्वरि M.

७. ०र्थः D.

८. एतम् Sy.

९. सोमम् Sy.

१०. पातुम् Sy.

११. देवतयाम P. आवेदयाम D.

१२. पिञ्चध्व० P.

१३. हे ऋभवः ! हे वाजाः ! Sy.

१४. VM. ignores उ and वः ॥

उदाब्द एवार्थे । वः युष्मान् Sy.

१५. वाजा च P. वाजा चा D.

१६. प्रजनीयं P.

प्रवाच्यम् Sy.

१७. देवेषु मध्ये Sy.

१८. महत्त्वम् is suggested for मह-
त्वम् ॥ माहात्म्यम् Sy.

१९. विभवः ! इतरापेक्षया परस्परं बहुव-
चनमित्युक्तम् Sy.

२०. वृद्धौ Sy.

२१. सदा जीणौ सन्ती Sy.

२२. नित्यतरुणौ Sy.

२३. यथेच्छं सञ्चरणाय Sy.

२४. सम्पादितवन्तः Sy.

२५. VM. ignores वः ॥ वः युष्माकम्
Sy.

एकं वि चक्र चमसं चतुर्वयं निश्चर्मणो गामरिणीत धीतिभिः ।

अथा देवेष्वमृतत्वमानश श्रुष्टी वाजा ऋभवस्तद्र उक्थ्यम् ॥ ४ ॥

एकं वि^१ । एकम्^२ । वि चक्र^३ । चमसम्^४ । चतुर्वयं^५हम् । चर्मणश्च । गाम् । निष्कृत-
वन्तः । कर्मभिः । अथ । देवेषु^६ । अमृतत्वम् । आनशिध्वे^७ । वाजाः ! ऋभवः ! तत्^८
वः । क्षिप्रम्^९ । स्तोतव्यम् ।

ऋभुतो रयिः प्रथमश्रवस्तमो वाजश्रुतासो यमजीजनन्नरः ।

विभ्वत्पटो विदधेषु प्रवाच्यो यं देवासोऽवंधा स विचर्षणिः ॥ ५ ॥

ऋभुतः । ऋभुतो^{१०} लब्धम् । धनम्^{११} । जनोऽतिशयेन प्रथमं श्रूयते । तथा वाजेन श्रूयमाणा
ऋभवः । नेतारः । यं^{१२} रयिम् । जनयन्ति । स च तथा विभ्वयुक्तेः^{१३} कृतो रयिः । विदधेषु^{१४} ।
प्रवचनीयः । यम्^{१५} । हे ऋभवः ! रक्षय । सः । विद्रष्टा भवति पुरुषः ।

१. न् D. एक न् P.

२. हे ऋभवः ! Sy.

३. एकमेव सन्तम् Sy.

४. चक्रं D. व्यकुरुत Sy.

५. पानसाधनं चमसम् Sy.

६. वयाः शाखाः । चतुःशाखं चतुरवयवम्
Sy.

७. चर्मणश्च D.

८. नूतनां गाम् Sy.

९. समस्कुरुत । निरित्येष समित्येतस्य स्थाने
Sy.

१०. ०भी रयं P.

अतः कारणात् Sy.

११. देवेषु मध्ये Sy.

१२. अन्नध्वे P. अन्नशिध्वे D.

प्राप्नुत Sy.

१३. तादृशम् Sy.

१४. व P., D. युष्माकं कर्म Sy.

१५. श्रुष्टी इति क्षिप्रनाम Ngh. 4. 3.,
N. 6. 13.

१६. स्तोताव्यं D. स्तुत्यं भवति Sy.

१७. ऋभूनां सकाशात् Sy.

१८. धनमस्माकं भवत्विति शेषः Sy.

१९. प्रथमं मुख्यमतिशयितं श्रवोऽन्नं यशो वा
यस्य धनस्य तत् Sy.

२०. ०माना P. श्रूयामा D. वाजैरन्नैः सह
विख्याताः Sy.

२१. नेतार ऋभवः Sy.

२२. Omitted by M.

२३. उत्पादितवन्तः Sy.

२४. ०क्तं P. विभ्वभिर्ऋभुभिस्तष्टः । तर्ष-
णसम्पन्नश्चमसोऽश्विनो रयो वा Sy.

२५. वद० P. यज्ञेषु Sy.

२६. प्रकर्षेण स्तुत्यः Sy.

२७. ०नीयोऽयं M.

रयं चमसं वा Sy.

२८. हे देवासः ! द्योतमाना ! यूयम् Sy.

२९. Omitted by P.

३०. Omitted by P. विविधं द्रष्टा भवति ।
द्रष्टव्यो भवतीत्यर्थः Sy.

स वाज्यर्वा स ऋषिर्वचस्यया स शूरो अस्ता पृतनासु दुष्टरः ।

स रायस्पोषं स सुवीर्यं दधे यं वाजो विभ्वाँ ऋभवो यमाविंपुः ॥ ६ ॥

स वाज्यर्वा । सः । अर्धवः । गन्ता । सः । ऋषिर्भवति । स्तोत्रेण । सः । शूरः ।
इष्णामस्ता । पृतनासु । दुष्टरो भवति । सः । रायः । पोषम् । सुवीर्यं च । धत्ते । यम् ।
वाजः । विभ्वा च । रक्षतः । यं च सर्वे । ऋभवः ।

श्रेष्ठं वः पेशो अग्निं धायि दर्शतं स्तोमो वाजा ऋभवस्तं जुजुष्टन ।

धीरांसो हि द्या कृवयो विपश्चितस्तान्व एना ब्रह्मणा वेदयामसि ॥ ७ ॥

श्रेष्ठं वः । प्रशस्यतमम् । दर्शनीयम् । रूपम् । वो शरीरेषु । अग्ध्यधायि । स्तोमश्चायं
युष्माकं क्रियते । तम् । सेवध्वम् । घृष्टाः । हि । भवथ यूयम् । क्रान्तप्रज्ञाः । तान् । युष्मान् ।
अनेन । स्तोत्रेण । प्रज्ञापयामः ।

१. वेजनवान् बलवान् सन् Sy.
२. अरणकुशलो भवति Sy.
३. अतीन्द्रियज्ञानी सन् Sy.
४. स्तुत्या युक्तो भवति Sy.
५. विक्रान्तः सन् Sy.
६. क्षेप्ता शत्रूणां भवति Sy.
७. स्वयञ्च सङ्ग्रामेषु Sy.
८. नाभिभाव्यः Sy.
९. स एव Sy.
१०. पेश P. धनपुष्टिम् Sy.
११. सवी० P. सुवीरत्वम् Sy.
१२. यद् M. मनुष्यम् Sy.
१३. रक्षकः M. अरक्षन् । स एवमेवं भवतीति । अन्त्यस्य बहुवन्निर्देशस्त्रयाणामृभुष्यवहारप्राचुर्याभिप्रायः Sy.
१४. यज्ञं P., D.
१५. ०वा P.
१६. प्रशस्यमन्व (तमं) M. अत्युत्कृष्टम् Sy.
१७. अत एव दर्शनीयम् Sy.

१८. व P. वः is suggested for वो ॥ युष्माकम् Sy.
१९. अग्निनिहितम् Sy.
२०. अयं is omitted by P. स्तोत्रमस्मत्कृतमस्ति Sy.
२१. स्तोमं स्तोत्रम् Sy.
२२. सेवत्वं (ध्वं) M.
२३. ते यूयं धीरासो धीमन्तः प्रसिद्धाः Sy.
२४. भवत Sy.
२५. कान्ताः प्रज्ञाः M. कान्तप्रज्ञाः D. मेधाविनः Sy.
२६. युर्वान् M.
२७. एनेन Sy.
२८. मन्त्रेण शस्त्रात्मकेन Sy.
२९. अथवोक्तलक्षणा विपश्चितः स्तोतारो यान् स्तुवन्तीति शेषः । तान् ब्रह्मणा आ वेदयामसि प्रज्ञापयामः Sy.
३०. VM. ignores वाजाः । ऋभवः and विपश्चितः ॥ विपश्चितः ज्ञानवन्तः Sy.

यूयमस्मभ्यं धिषणाभ्यस्परि विद्वांसो विश्वा नर्याणि भोजना ।
द्युमन्तं वाजं वृषंशुष्ममुत्तममा नो रयिमृभवस्तक्षता वयः ॥ ८ ॥

यूयमस्मभ्यम् । यूयम् । अस्मभ्यम् । स्तोत्रेभ्यः । अनन्तरम् । जानन्तः । विद्वानि ।
नृहितानि । भोजनानि , कुरुत । दीप्तिमत् । अन्नम् । वृष्यमाणबलम् । उत्तमम् । रयिं च ।
अस्मभ्यम् । तक्षत । आयुदत्तम् ।

इह प्रजामिह रयिं रराणा इह श्रवो वीरवत्क्षता नः ।

येन वयं चितयेमात्यन्यान्तं वाजं चित्रमृभवो ददा नः ॥ ९ ॥

इह प्रजाम् । रममाणा यूयम् । अस्मिन् यज्ञे । प्रजाम् । रयिम् । वीरवत् । अन्नं
च । कुरुत । येनात्रेन । वयम् । अन्यान् । अपि ज्ञायेमहि । तम् । वाजम् । चायनीयम् ।
ऋभवः ! दत्त । नः ।

१. हे ऋभवः ! Sy.

२. The words यूयम् and अस्मभ्यम्
are omitted by P., D.

३. स्तुतिभ्यो निमित्तभूताभ्यः । परीति
पञ्चम्यथानुवादी । यद्वा अस्मन्मतिभ्यो-
ऽधिकानि Sy.

४. सर्वाणि Sy.

५. नृभ्यो हितानि Sy.

६. भोग्यानि Sy.

७. सम्पादयत Sy.

८. दीप्तिमन्तं हिरण्यादिरूपम् Sy.

९. अन्नः D. बलवन्तम् Sy.

१०. वृष्यमाणाव० D. पुष्यमाण P. सेक्तृणां
बलवतां शोषकम् Sy.

११. P. and D. add उपायातास्मद्यज्ञं हे
देवाः ! before वृष्यमाणबलम् ।

It has a striking resem-
blance to the commentary
on RV. IV. 37. 1.

१२. अस्माकम् Sy.

१३. आयुदत्त M. अन्नं च Sy.

१४. VM. ignores आ and ऋभवः ।

१५. पुत्रपौत्रादिरूपाम् Sy.

१६. प्रजानुयं P. रयिं च तक्षत Sy.

१७. वीरंभृत्यादिभिरुपेतं तक्षत Sy.

१८. सम्पादयत Sy.

१९. वाजेन Sy.

२०. अस्मत्समानान् Sy.

२१. अनिज्ञा० P. अन्यानिज्ञा० D. अति
is suggested for अपि ॥ अति-
ऋम्य ज्ञायेमहि Sy.

२२. अन्नम् Sy.

२३. अस्माकम्, अस्मभ्यम् Sy.

२४. VM. explains इह and नः once
only. Ms. D. puts the
figure ॥ ३६ ॥ here to indi-
cate the end of thirty-
sixth hymn. No such
number is given in P. and
M.

IV.37.

उप नो वाजा अध्वरमृभुक्षा देवा यात पथिभिर्देवयानैः ।
यथा यज्ञं मनुषो विक्ष्वाः सु दधिध्वे रण्वाः सुदिनेष्वहाम् ॥ १ ॥

उप नः । उपायात । अस्मभ्यम् । हे देवाः ! ऋभवः ! पथिभिः । देवयानैः । यथा ।
यज्ञम् । मनोः प्रजापतेः । स्वभूतास्वामु । प्रजासु । धारयथ । हे रमणीयाः ! अहाम् ।
सुदिनत्वे सति शोभनत्वं कर्माधिकरणत्वाद् एवमिमं च यज्ञं धारयथेति ।

ते वो हृदे मनसे सन्तु यज्ञा जुष्टासो अद्य घृतनिर्णिजो गुः ।
प्र वः सुतासो हरयन्त पूर्णाः क्रत्वे दद्याय हर्षयन्त पीताः ॥ २ ॥

ते वः । ते । युष्माकम् । यज्ञाः । मनसे । हृदयाय च प्रियाः । सन्तु । पर्याप्ताः ।
अद्य । क्षरद्रूपाः । ऋभव आगच्छन्तु । प्रह्लियन्ते । युष्मभ्यम् । सोमाः । पूर्णाः । प्रज्ञानाय ।

१. 'उप नो वाजाः' इत्यष्टचं पञ्चमं सूक्तं
वामदेवस्यायंमार्भवं त्रैष्टुभम् । पञ्च-
म्याद्याश्चतस्रोऽनुष्टुभः । तथा चानु-
क्रान्तम्—'उप नोऽष्टौ चतुरनुष्टुबन्तम्'
(KSA. 23. 37. p. 18.) इति ।
व्यूढे दशरात्रे षष्ठेऽहनि वैश्वदेवशस्त्रे
आद्याश्चतस्रः शस्याः । 'उप नो वाजा
इति त्रयोदशार्भवं चतस्रश्च' (ASS.
8. 8.) इति हि सूत्रितम् Sy.

२. उपगच्छत Sy.

३. उपायाताद्यज्ञं P., D. अस्मद्यज्ञं is
suggested for अस्मभ्यम् or
VM. ignores अध्वरम् ॥ यागम् Sy.

४. Omitted by M.

५. ऋभवा D. ६. मार्गः Sy.

७. देवैर्गन्तव्यैः Sy.

८. यथा M. येन प्रकारेण Sy.

९. यज्ञमस्मदीयम् Sy.

१०. मनोः सम्बन्धिनीषु Sy.

११. यजमानेषु मध्ये Sy.

१२. यथा येन प्रकारेण यज्ञमागत्य सुदिनत्वं
कुरुय तथा यज्ञमायातेति Sy.

१३. रमणीया ऋभवः Sy.

१४. सुदिनत्वनिमित्तेषु Sy.

१५. VM. ignores वाजाः ॥

१६. वं P., D. १७. एते Sy.

१८. यागसार्धनाः सोमाः Sy.

१९. तत्प्रीतये Sy.

२०. युष्मद्बृहदयाय Sy. २१. भवन्तु Sy.

२२. पर्याप्ताः सोमाः Sy.

२३. अस्मिन् यागदिने Sy.

२४. मिश्रणद्रव्येण दीप्तरूपाः Sy.

२५. ंन्त P., D. गच्छन्तु युष्मद्बृहदयम् Sy.

२६. हरयन्त प्रह्लियन्ते । यद्वा हर्षतेः
कान्तिकर्मण इवं रूपम् । प्रक्ष्वेण वो
युष्मान् कामयन्ते Sy.

२७. युष्मदर्थम् Sy.

२८. अभिषुताः सोमाः Sy.

२९. चमत्सेषु पूर्णाः Sy.

३०. क्रतवे कर्मणे Sy.

बलाय च । पीताः । युष्मान् हर्षयन्ताम् ।

अ्युदायं देवहितं यथा वः स्तोमो वाजा ऋभुचक्षो ददे वः ।

जुह्वे मनुष्वदुपरासु विष्णु युष्मे सचा बृहद्विवेषु सोमम् ॥ ३ ॥

अ्युदायम् । तृतीयसवने उद्गतमन्नम् । यथा । वः । देवनिहितम् । यथा च हे ऋभवः !
स्तोमः । दत्तस्तथाहम् । जुह्वे । युष्मासु । सोमम् । बृहद्वीप्तिषु । सहायभूतः । यथा मनुः ।
उप्तासु । प्रजासु अन्नं निहितवान् तद्वदिति ।

पीवोअश्वाः शुचद्रथा हि भूतायःशिप्रा वाजिनः सुनिष्काः ।

इन्द्रस्य सूनो शवसो नपातोऽनु वश्वेत्यग्रियं मदाय ॥ ४ ॥

पीवोअश्वाः । मांसलाश्वाः । दीप्तरथाः । हि । भवत । हिरण्यशिरस्त्राणाः । हे
वाजिनः ! शोभननिष्काः, निष्कः कण्ठाभरणम् । इन्द्रस्य । सूनो ! शवसः, नपातः ! इति

१. उत्साहाय Sy.

२. Omitted by M.

३. ०यन्त M. हर्षयन्तु Sy.

४. Omitted by P., D.

५. ०ये स० M. अ्युदयं सवनन्नप्रायगमनोपेतम्
Sy.

६. उद्गमनतां P. उद्गतमनां D.

७. युष्मान् Sy.

८. सोमाख्यमन्नं देवेभ्यो हितं देवैर्वा विहि-
तम् । तृतीयसवनस्यमित्यर्थः Sy.

९. स्तोत्रम् Sy.

१०. दः M. धारयति Sy.

११. तथाह आह्वे P. तथाहर्जु० M. जुहोमि
Sy.

१२. युष्मदयम् Sy.

१३. सोम P., D.

१४. बृहद्विन्दी० P. बृहद्वी० D. प्रभूत-
वीप्तिषु देवेषु मध्ये Sy.

१५. स या दत्तः P. सह अनेकप्रहेषु प्रस्थि-

तम् Sy.

१६. मनुष्वि Sy.

१७. उप देवयजनसमीपे रमन्त इत्युपराः ।
तासु Sy.

१८. मरुत्वाप्रच्छासु P.
मरुप्ता प्रच्छासु D.

१९. स्वन्नं P., D.

२०. VM. ignores वाजाः ॥

२१. ०लाश्वाः D. ०लाश्वाश्वाः P. पीवा-
नोऽश्वा येषां ते तादृशाः Sy.

२२. अयोवत्सारभूतशिप्राः Sy. शिप्रे हनू
नासिके वा N. 6. 17 .

२३. ऋभवः ! Sy.

२४. ०ष्कः P. शोभनघनाश्च Sy.

२५. Omitted by M.

२६. हे इन्द्रस्य सूनो ! सूतवः पुत्रवद्रक्षणीयाः !
Sy.

२७. वशसः P., D.

२८. हे बलस्य पुत्राः ! बलिनः ! Sy.

बलवत्तया सम्बोधयति गणापेक्षयैकवचनम् । युष्माकम् । मुख्यं हविः । अन्वज्ञायि देवैः । मदाय ।

ऋभुर्मृञ्चणो रयिं वाजे वाजिन्तमं युजम् ।

इन्द्रस्वन्तं हवामहे सदासातममश्विनम् ॥ ५ ॥

ऋभुम् । दीप्तम् । हे ऋभवः ! धनम् । हवामहे । वाजे च सौधन्वने । अतिशयेन चान्नवन्तम् । सहायभूतम् । इन्द्रेण सहितं हवामहे । सर्वदातिशयेन दीयमानमृभुभिः । अश्व-
वन्तम् ।

सेदंभवो यमवथ यूयमिन्द्रश्च मर्त्यम् ।

स धीभिरस्तु सनिता मेधसाता सो अर्वता ॥ ६ ॥

सेदुभवः । सः । एव भवति । हे ऋभवः ! यम् । रक्षय । मर्त्यम् । यूयम् । इन्द्रः ।
च । सः । कर्मभिः । अस्तु । सम्भक्ता शत्रूणां मर्त्यः । हविषो दाता । अश्वेन च ।

वि नो वाजा ऋभुञ्चणः पथश्चितन यष्टवे ।

अस्मभ्यं सूरयः स्तुता विश्वा आशास्त्रीषणि ॥ ७ ॥

वि नः । हे ऋभवः ! अस्माकम् । यागाय । मार्गान् । विचिनुत । अस्मभ्यम् ।

१. गणापेक्षयैकवचनम् goes with (इन्द्र-
स्य) सूतो !
२. युष्मभ्यम् Sy.
३. देवेषु अप्रियम् अप्रे भवं तृतीयसवनम्
Sy.
४. अविः P., D.
५. M. adds ऋभुं before दीप्तम् ॥
उरुभासमानम् Sy.
६. धनरूपम् । तद्धेतुभूतत्वात्तच्छब्दम् Sy.
७. आह्वयामि Sy.
८. सङ्ग्रामे Sy.
९. धन्वने P.
१०. मान्त्रं P. अत्यन्तबलवन्तम् Sy.
११. परस्परयोगोपेतम् Sy.

१२. इन्द्रवन्तमिन्द्रियवन्तम् Sy.
१३. वयं P., D.
दातृत्वम् Sy.
१४. अश्ववन्तं भवतां गणम् Sy.
१५. व D.
१६. भवतु । नान्यः श्रेष्ठो भवत्वित्यर्थः Sy.
१७. Omitted by P.
१८. भवतु Sy.
१९. मेधसाता यज्ञे Sy.
२०. अश्वो म P. अरणवताश्वेन युक्तो भवतु
Sy.
२१. योग M. यष्टुं यज्ञमार्गान् Sy.
२२. विचेतयत । प्रज्ञापयतेत्यर्थः Sy.
२३. अस्माकं P.

प्राज्ञ ! ऋभवः ! स्तुताः । सर्वाः । आशाः । तरणनिमित्तं कुर्वन्तु ।

तं नो वाजा ऋभुक्षणे इन्द्र नासत्या रयिम् ।

समश्च चर्षणिभ्य आ पुरु शस्त मघत्तये ॥ ८ ॥

तं नः । हे वाजादयः ! अस्मभ्यम् । तम् । रयिम् । सम्प्रयच्छत । तथा धनदानाय ।
आभ्यः प्रजाभ्यः । यूयमश्वम् । संशंसत । अत्यन्तम् ।

IV.38.

उतो हि वां दात्रा सन्ति पूर्वा या पुरुभ्यंस्रसदस्युर्नितोशे ।

क्षेत्रासां ददथुरुर्वरासां घ्नं दस्युभ्यो अभिभूतिमुग्रम् ॥ १ ॥

उतो । अपि च छावापृथिवी ! युवयोः । दानानि । सन्ति । पूर्वाणि । यानि । लेभे

१. प्राज्ञाः is suggested for प्राज्ञ ॥

हे मेधाविनः ! यूयम् Sy.

२. स्तुताः सन्तः Sy.

३. दिशः Sy.

४. तरीतुं सामर्थ्यं वितरतेति शेषः Sy.

५. VM. ignores वाजाः ।

६. अनया स्तुतिमुपसंहृत्याभिमतमाशास्ते
Sy.

७. आवि refers to ऋभुक्षणः । इन्द्र and
नासत्या ॥ हे वाजाः ! हे ऋभवः !
हे इन्द्र ! हे अश्विनी ! ते यूयम् Sy.

८. धनम् Sy.

९. ०भ्यां P.

१०. मनुष्येभ्यः स्तोतृभ्यः Sy.

११. सम्यगाशासनं कुरुत Sy.

१२. सत्यान्तं P. सन्तात्यन्तं D.
प्रभूतम् Sy.

१३. VM. ignores आ ॥ Ms.
D. puts the figure ॥३७॥
here to indicate the end of
thirty-seventh hymn. No

such number is given in P.
and M.

१४. 'उतो हि वाम्' इति दशर्चं षष्ठं सूक्तम् ।
वामदेव ऋषिः । त्रिष्टुप् छन्दः । दधि-
का देवता । आशा छावापृथिव्या ।
अत्रानुक्रमणिका 'उतो हि दश दाधिकं
हि छावापृथिव्याद्या' (KSA. 23.
38. p. 18) इति । विनियोगो
लैङ्गिकः Sy.

१५. उतो हि M.

१६. अत्र D. उतो इति पूरणः Sy.

१७. अस्या छावापृथिव्यात्वाच्च तद्वाचकशब्दा-
भावेऽपि ते एव सम्बोद्धव्ये । हे छावा-
पृथिव्यौ ! Sy.

१८. युवाभ्यां सकाशात् Sy.

१९. दानकर्त्रां पीरुकृत्सेन असदस्युना लब्धानि
Sy.

२०. सर्वाणि P., D. पुरातनानि पूरकाणि
वा धनानि Sy.

२१. यानि धनानि Sy.

२२. न्यतोऽत दत्तवान् Sy.

दुर्मिक्षे । मनुष्येभ्यः । त्रसदस्युः निर्वाधायाम् । तस्मै युवां क्षेत्रदानम् । ददथुः । एवमुर्वरादानं
च । तथायुधम् । शत्रुभ्यः । अभिभावुकम् । उद्गूर्णम् ।

उत वाजिनं पुरुनिष्पिध्वानं दधिक्राप्तुं ददथुर्विश्वकृष्टिम् ।
ऋजिप्यं श्येनं प्रुषितप्सुमाशुं चकृत्यमर्यो नृपतिं न शूरम् ॥ २ ॥

उत वाजिनम् । अपि च । वाजिनम् । बहूनां निषेद्धारम् । यः पदानि
दधत्कमति तम् । ददथुः । विश्वस्य कर्मणः कर्तारम् । ऋजुगामिनम् । गन्तारम् ।
पृषद्वर्णम् । व्यापकम् । पुनः पुनः प्रयोज्यम् । राजा । यथा । शूरम् । नृणां पतिं राष्ट्राय
प्रयच्छति ।

- | | |
|---|---|
| <p>१. अग्निभ्यो मनुष्येभ्यः Sy.
२. ०स्युं P. ०भ्य सूसद० D. राजा Sy.
३. क्षेत्राणि सर्वा भूमीः सनोतीति क्षेत्रसा
अश्वस्तम् Sy.
४. दधतुः० D.
५. उवरा० P. उर्वरा सर्वसस्यादद्या भूः,
तां सनोतीत्युर्वरासाः पुत्रस्तं ददथुः Sy.
६. हननाहंमायुधम् Sy.
७. दस्यूनां वधार्थं च ददथुः Sy.
८. अभिभवितारम् Sy.
९. उद्गूर्णबलम् । यद्वा उत्तरार्धमेकं
वाक्यम् । दातव्यानि धनान्युक्तलक्षणं
पुत्रं च ददथुः । दत्तवत्यौ स्थः । तानि
मह्यमपि ददाथामित्यर्थः Sy.
१०. VM. ignores हि ।
११. गमनवन्तम् । अश्वरूपं वा देवम् ।
अग्नेरश्वरूपस्यैव दधिक्राह्यत्वात् ।
अग्नेस्तद्रूपत्वं ब्राह्मणे समाप्नातम्—
'तानिग्निरदवो भूत्वाभ्यद्रवत्' इति Sy.</p> | <p>१२. निषेद्धारं D. पुरुणां बहूनां शत्रूणां
निषेद्धारम् Sy.
१३. या P., D.
१४. ०त्क्रामयिM. ०क्रामति is suggested
for कमति ॥ दधदन्त्यं धारयन् क्रामतीति
दधिकाः, तमेतन्नामकं देवम् Sy.
१५. धारयतः Sy.
१६. विश्वाः कृष्टयो रक्षणीयाः सेवका वा
मनुष्या यस्य तम् Sy.
१७. ऋज्वाप्नोति गच्छतीत्युजिप्यस्तम् Sy.
१८. शंसनीयगमनम् Sy.
१९. पृषद्वर्णं M. वृषद्वर्णम् D. वीप्तरूपम्
Sy.
२०. व्याप्तं शीघ्रगमनं वा Sy.
२१. कर्तनशीलम् Sy.
२२. अरेः Sy.
२३. पति P. राजानमिव स्थितं देवं द्यावा-
पृथिव्यौ Sy.
२४. VM. ignores उ ॥ उः पूरणः Sy.</p> |
|---|---|

यं सीमनुं प्रवतेव द्रवन्त विश्वः पुरुर्मदति हर्षमाणः ।
पृड्भिर्गृध्र्यन्तं मेधयुं न शूरं रथतुरं वातमिव ध्रजन्तम् ॥ ३ ॥

यं सीम् । यम् । अनुवदति । प्रवणेनोदकमिव । द्रवन्तम् । सर्वः । हृष्यन् । मनुष्यः ।
पादेः । शत्रून्भिकाङ्क्षन्तम् । सङ्ग्रामेच्छुम् । इव । शूरम् । रथं त्वरयन्तम् । वातमिव ।
गच्छन्तम् ।

यः स्मारुन्धानो गध्यां सुमत्सु सनुतरश्चरति गोषु गच्छन् ।
आविर्भूताकुटिलगतिरो अरति पर्यापं आयोः ॥ ४ ॥

यः स्म । यः । सलुः । सङ्ग्रामेषु । सर्वतो निरुधन् । अभिकाङ्क्ष्याणि । सम्भक्तु-
तरः । चरति । गोनिमित्तम् । गच्छन् । आविर्भूताकुटिलगतिः । ज्ञातव्यानि । नियमेन ।
जानन् । मनुष्यारतिम् । परितिरस्करोति गच्छन् ।

१. यं सीमनु M. यति P.
२. दधिकाम् Sy.
३. स्तौति तं देवं द्यावापृथिव्यौ ददयुरिति सम्बन्धः Sy.
४. स देवो विशेष्यते । प्रवता प्रवणवता निम्नेन मार्गणोदकमिवानुक्रमेण Sy.
५. प्रवणोदक व दृढवन्तं P., D. गच्छन्तम् Sy. ६. सर्वोऽपि Sy.
७. हर्षयन् वा Sy.
८. अभिकाङ्क्षन्तं विशो लङ्घितुम् Sy.
९. तत्र दृष्टान्तः । सङ्ग्रामेच्छुं शूरमिव । यद्वा यज्ञक्रमणेच्छुमध्वर्यादिकमिव Sy.
१०. तरय० P. तरयन्त D. रथेन गच्छन्तम् Sy.
११. ह्यात० D. वायुमिव Sy.
१२. शीघ्रगम् । उक्तविशेषणविशिष्टानुदक-शूरवायुं यथा सर्वो जनः स्तौति तथा यं देवं स्तौति तं ददयुरित्यर्थः Sy.
१३. VM. ignores सीम् ॥ सीं सर्वतः Sy. १४. य P., D.

१५. य P. देवः Sy. १६. निरोधयन् Sy.
१७. गध्यानि मिश्रयितव्यानि फलानि Sy. गध्यातिमिश्रीभावकर्मा N. १. 15.
१८. ऽन्ति D. परि सर्वतः Sy.
१९. सर्वासु दिक्षु गोषु वा निमित्तभूतेषु Sy. तिरः चरति तिरस्करोति Sy.
२०. ऽभूतः कुटिल० P. भूताकुटिलगति D. आविर्भूतसाधनः, आविर्भूतमुष्को वा Sy.
२१. ज्ञात० M. विदधानि ज्ञातव्यानि Sy.
२२. निचिक्यत् पश्यतिकर्मतत् । जानन् Sy.
२३. VM. seems to explain आयोः and अरतिम् together as मनुष्यारतिम् ॥ अरतिम् अमरणं दुःखमभिगन्तारमार्गं वा । आयोः मनुष्यस्य यजमानस्य Sy. २४. VM. ignores आयः ॥ व्याप्तस्य स्तोतुः Sy. VM. explains चरति separately from परि and तिरः but Sy. construes परि and तिरः with चरति ।

उत स्मैनं वस्त्रमथि न तायुमनुं क्रोशन्ति चितयो भरैषु ।
नीचार्यमानं जसुरिं न श्येनं श्रवश्चाच्छा पशुमचं यूथम् ॥ ५ ॥

उत स्मैनम् । अपि च । स्म । एनम् । वस्त्रमथिनम् । इव । स्तेनम् । अनुक्रोशन्ति ।
क्षितयः । सङ्ग्रामेषु । नीचैः । अयमानम् । क्षुधां हिंसितम् । इव । श्येनम् । धनम् । पशुमत् ।

१. पूर्वगंपेक्षया चैतदुच्यते । अपि पूर्वस्या-
मृचि यदुक्तमप्येतदव्यत किमुच्यते ?
SKN.
२. खलु Sy. स्मेति पदपूरणः SKN.
३. The words अपि च । स्म । एनम् ।
are omitted by P., D. दधि-
काम् Sy.
अधिकृतत्वात् सूक्तस्य दधिकाम् SKN.
एनमिन्द्रम् Dur.
४. वस्त्रमथिनमिव वस्त्रापहारिणमिव ।
... वस्त्रं वस्त्रेराच्छादनार्थस्य । आच्छा-
द्यते हि तत् SKN. कथं पुनरभि-
क्रन्दति ? ... वस्त्रापहर्तारमिव Dur.
५. तस्करमिव, तं दृष्ट्वा Sy. तायुः स्तेनः ।
संस्त्यानसंहतं पिण्डीभूतमस्मिन् पापक-
मिति नैवक्ताः । तस्यतेर्वा स्यादपक्ष-
यार्थस्य । उपक्षीणो ह्यसाविह लोके ।
आयुवा सदा राज्ञो भारयिष्यमाणत्वात्
परलोकेऽपि धर्मैणाधमंकारित्वात् SKN.
यथा केचिज्जनाः कञ्चिद् वस्त्रापहर्तारं
तायुं दृष्ट्वा कञ्चिदव्यमात्मत्राणार्थम-
भिकन्देयुः Dur.
६. यथानुक्रोशन्ति तद्वद्वैरिणोऽनुक्रोशन्ति
Sy. अयमागतोऽयमागतोऽयमागतोऽय-
मित्यनुक्रोशन्ति प्रतियोद्धुमशक्नुवन्तः
SKN. एवमेतमिन्द्रमभिकन्दन्ति सङ्-
ग्रामेषु परैरप्यर्थमानास्त्राणार्थमात्मनः
Dur.
७. तं दृष्ट्वा मनुष्याः Sy. मनुष्याः शत्रु-
भताः SKN. मनुष्याः Dur.

८. भर इति निर्विकक्षयोपन्यासः । भर-
तेर्वा । ह्ययन्ते हि तदर्थं योधानामा-
यूषि धनानि च SKN. क्व ? ...
सङ्ग्रामेषु Dur.
९. नीचैः P. शत्रूणां वञ्चनार्थं नीचगच्छ-
न्तम् । ... नीचैर्निचितमथश्चितम् ।
SKN. अपि चैनं तायुम् ... नीचगं-
च्छन्तम् Dur.
१०. गच्छन्तम् Sy.
११. ०धां D. क्षुधितम् Sy. बद्धस्ताडितो
बाहनं वेगश्रान्तो जसुरिरुच्यते । श्रान्त-
मिव SKN. बद्धं स्नायुतन्तुना Dur.
१२. श्येनं पक्षिणम् । तं यथा दृष्ट्वा पक्षिणः
पलायन्ते तद्वत् Sy. श्येनः शंसनीयं
गच्छति । उच्चैर्दूरं च गमनात् ।
प्रशंसायां च SKN. य एव याजिक
इति प्रसिद्धो राज्ञाम्, स हि बद्धत्वा-
दुत्पतितुमत्यर्थं न शक्नोति । नीचैरेव
गच्छति । गत्वा च शशकादीनि हिनस्ति
सत्वानि । स यथा जनैरभिकन्दते
तथा चैनमभिकन्दन्ति Dur.
१३. अन्नं कीर्तिं वा Sy. किमर्थं गच्छ-
न्तम् ? ... श्रवो यशो धनं वा ...
प्रशंसाहेतुत्वाद् यशः प्रशंसैत्युक्तम्
SKN. आह कमर्थमभिसन्धाय ?
इत्युच्यते ... कीर्तिं चाभिसन्धाय ।
कथं नाम श्रूयेमहि प्रशस्येमहि जितमे-
भिरित्येतमर्थमभिसन्धाय Dur.
१४. पशुभिश्चावयवभूतैर्बन्धुभिस्तद्वत् SKN.
अनेकपशुजातिसंयुक्तम् Dur.

यूथम् । च । प्रति ।

उत स्मासु प्रथमः सरिष्यन्नि वैवेति श्रेणिंभी रथानाम् ।
स्रजं कृएवानो अन्यो न शुभ्वा रेणुं रेरिहत्किरणं ददुश्चान् ॥ ६ ॥

उत स्म । अपि चा । स्म । आसु सेनासु । अग्रतः । सरिष्यन् । रथानाम् । सङ्घैः सह । न्यङ् गच्छति । पार्श्वयोर्मनुष्याणां श्रेणिम् । कुर्वन् । राजा । इव । शोभनः । सङ्ग्रामोत्थं रेणुम् । लिहन् विशन् । दीप्तिम् । प्रयच्छन् ।

१. यूथं P. 'यूथं यीतेः, समायुतं भवति' समायुतं सम्मिश्रं स्त्रीभिः पुम्भिर्बालैर्बुद्धैः पशुभिः SKN. पशुयूथमभिसन्धायैतदस्माकं स्यादित्येषमभिक्रन्दतीत्येष समस्तोऽर्थः Dur.
२. अभिलक्ष्य गच्छन्तमेनमनुक्रोशन्तीति सम्बन्धः Sy. तच्च अच्छ आप्तुम् । . . . भाष्ये तु—अच्छशब्दोऽभेः स्थाने । अत्रोपसर्गश्रुतेः क्रियापदमध्याहार्यम् । अभिसन्धायैति SKN.
३. अपि स्मैतं वस्त्रमधिभिव वस्त्रमाधिनम् । वस्त्रं वस्तेः । तायुरिति स्तेननाम । संस्त्यानमस्मिन्पापकमिति नैहक्ताः । तस्यतेर्वा स्यात् । अनुक्रोशन्ति क्षितयः सङ्ग्रामेषु । भर इति सङ्ग्रामनाम । भरतेर्वा । हरतेर्वा । नीचायमानं नीचैरयमानम् । नीचैर्नचितं भवति । उच्चैर्लचितं भवति । जस्तमिव श्येनम् । श्येनः शंसनीयं गच्छति 'श्वश्चाच्छां पशुमच्चं यूथम्' श्वश्चापि पशुमच्च यूथम् । प्रशंसां च यूथं च । धनं च यूथं चेति वा । यूथं यीतेः । समायुतं भवति N. 4. 24. SKN. II. 266.
४. च is suggested for चा ।
५. खलु Sy. ६. असुरसेनासु Sy.
७. प्रथमः प्रतमः उत्कृष्टतमो मुख्यः सन् Sy. ८. सत्तुमिच्छन् Sy.
८. सङ्घे P., D. राजभिर्व्युक्तः सन् Sy.
१०. न्यन्द D. स्पङ् M. नितरां गच्छति । इतस्ततो धावति Sy.
११. ०र्णां P. क इवेति ? उच्यते, स्रजं सृज्यत उत्पाद्यते रूपमनयेति खगलङ्कृतिस्ताम् Sy. १२. कुर्वाणः Sy.
१३. जनेभ्यो हितोऽश्व इव Sy.
१४. शोभन P., D. RV. reads शुभ्वा but Sy. takes it as सुभ्वा and explains it as सुष्ठु भवतीति सुभ्वा शोभमानः ।
१५. संग्रामार्थं P.
१६. करणं M. रेणुं स्वपादघातजनितम् Sy.
१७. भृशं लेडि Sy.
१८. आस्यगतं खलीनम् Sy.
१९. प्रच्छन् P. दशन् Sy.

उत स्य वाजी सहृरिर्चृतावा शुश्रूषमाणस्तन्वा समर्ये ।
तुरं यतीषु तुरयंभृजिप्योऽधिं भ्रुवोः किरते रेणुमृञ्जन् ॥ ७ ॥

उत स्य । अपि च । सं । वाजी । सहनवान् । सत्यकर्मा । मनुष्यान् चरेण ।
शुश्रूषमाणः । तूर्णम् । गच्छन्तीषु सेनासु । त्वरयन् । ऋजुगामी । मनुष्यान् भ्रुवोः । अधिं ।
रेणुम् । उत्किरति शत्रून् । प्रसाधयन् ।

उत स्मास्य तन्यतोर्निव द्योर्ध्वघायतो अभियुजो भयन्ते ।
यदा सहस्रमभि पीमयोधीदुर्वतुः स्मा भवति भीम ऋञ्जन् ॥ ८ ॥

उत स्म । अपि च । घस्य । अशनेरिव । दीप्तस्य । हिंसतः । अभियांतुः ।
विभ्यति । यदा । सहस्रं भटानाम् । सर्वतः । अयोधीः । दुर्वारोऽयम् । भवति । तदा भीमः ।
प्रसाधयन् ।

१. स्यं D.

२. उक्तलक्षणः Sy.

३. वेजनवान् गमनवान् Sy.

४. सहनशीलः शत्रूणाम् Sy.

५. अन्नवान् Sy.

६. VM. has used the word चर in
the sense of 'moving, gallo-
ping'. तन्वा स्वावयवेन खुरादिना Sy.

७. ०माणं D., M. स्वतनुं शुश्रूषमाणः
Sy.

८. ०माणानूर्णा P., D. .

९. तुरं यतीषु त्वरगामिनीष्वसुरसेनासु Sy.

१०. ०ष्यां D.

११. उपरि Sy.

१२. धूलिम् Sy.

१३. तमेव रेणुं विक्षिपति Sy.

१४. प्र is omitted by M.

१५. VM. ignores समर्ये ॥ समर्ये
समरणे Sy.

१६. P. and D. add अस्य after स्म ।

१७. अस्माद्घिकावाष्याद्देवात् Sy.

१८. अस्यापिशास्याशनेरिव M. शब्दयितु-
रशनेरिव Sy.

१९. दीप्यमानात् Sy.

२०. अभियोक्तारोऽसुराः Sy.

२१. ०योक्तुं . . . ह्यति M.

२२. ०धि P. ०धी D. The reading of
RV. is अयोधीत् and अयुद्ध is
suggested for अयोधीः ॥ सम्प्रहरेत्
Sy.

२३. मभीम P. भयहेतुः Sy.

२४. आत्मानं प्रसाधयन् Sy.

२५. VM. ignores स्म । (twice)
and अभि ॥ स्म खलु Sy.

उत स्मास्य पनयन्ति जनां जृतिं कृष्टिप्रो अभिभूतिमाशोः ।
उतैनमाहुः समिथे वियन्तः परां दधिक्रा अंसरत्सहस्रैः ॥ ६ ॥

उत स्मास्य । अपि च । अस्य । स्तुवन्ति । जनाः । वेगम् । अभिभावुकम् । मनु-
ष्याणां पुरयितुः । अस्तुवानस्य । अपि च । एनम् । आहुः सङ्ग्रामे । गच्छन्तः । परासरति
परावतो देशान् । जनसहस्रैः । अश्वोऽयमिति ।

आ दधिक्राः शवसा पञ्च कृष्टीः सूर्ये इव ज्योतिषापस्ततान ।
सहस्रसाः शतसा वाज्यर्वा पृथक्त्वा मध्वा समिमा वचांसि ॥१०॥

१० आ दधिक्राः । आ तनोति । अश्वः । बलेन । सूर्यं इव । तेजसा । अपः ।

१. स्मस्य D.

२. दधिक्राणः Sy.

३. पराभिभूतिञ्चेत्युभयं वा Sy.

४. ०भावकं P., D. अभिभवित्रीम् Sy.

५. कीदृशस्य ? कृष्टयो मनुष्यास्तेषां पुर-
कस्य Sy.

६. M. adds च after अस्तुवानस्य ॥
व्याप्तस्य वेगवतो वा Sy.

७. ०द्यतिर्वं P., D. विविधं गच्छन्तो
जनाः Sy.

८. अस्मान् विहायान्यान् हन्तुं गत इत्याहुः ।
यद्वा, एनमेवमाहुः, वियन्तः शत्रवः
परा भवन्तीति शेषः । दधिक्राः सहस्र-
रसरत् गच्छतीति Sy.

९. पराभवतो M.

१०. अनुचरैः परिवृतः Sy.

११. अयं दधिक्राः देवः Sy.

१२. VM. ignores स्म ॥ खलु Sy.

१३. पवित्रेष्टी 'आ दधिक्राः' इति दधिक्राणो
याज्या । तथा च सूत्रितम् 'दधिक्राणो

अकारिषमादधिक्राः शवसा पञ्च कृष्टीः'
(ASS. 2. 12.) इति Sy.

१४. आकारस्य तत्तन्नेत्यनेन सम्बन्धः । . . .
तनोति SKN. सर्वतस्तनोति Dur.
मुखवतीः करोति । द्वान्द्वसो लिट् BB.

१५. यो दधिक्राः देवः Sy. मध्यमस्थानः
SKN. कोऽस्ताविति ? दधिक्राः Dur.
दधीनि कामतीति . . . ईद्वोऽग्निः
BB.

१६. स्वसामर्थ्यातिशयलक्षणेन SKN.
अश्ववत्त्वेन बलवत्त्वेन वा BB.

१७. यथा सूर्यः SKN.

१८. तेजसा यथा जगदावृणोति तद्वत् Sy.
द्वितीयार्थं तृतीया । . . . स्वज्योतिः सर्व-
त्रातनुयात् तद्वत् SKN. दीप्या BB.

१९. ०सा आपः P., D. उदकानि Sy.
किम् ? दृष्टिलक्षणा अपः SKN.
किमातनोति ? अपः Dur. कर्माणि
प्रजानामाततान व्यक्तीचकार । अप
एव वा ज्योतिषा दीप्या ततान BB.

पञ्च । जनान् । शतसहस्रयोदाता । बलवान् । गन्ता । अस्माकमिमानि ।
स्तोत्राणि । मधुना । सम्पन्नयतु ।

१. ०ना P., D. देवमनुष्यासुररक्षःपितृ-
संज्ञकान् निषादपञ्चमान् चतुरो वर्णान्
वा Sy. निषादपञ्चमा मनुष्यजातीः
प्रतीति शेषः SKN. मनुष्यजातानि
प्रति Dur. मनुष्यांश्चतुरो वर्णान्
निषादपञ्चमान् BB.

२. शतानां सहस्राणां च दाता Sy. सनो
विद् आत्वे च रूपम् । सहस्रादिसङ्-
ख्यानां मेघानां सम्भक्ता SKN. बहूनां
बहुतराणां चोदकानां सम्भक्ता Dur.
बहुतरस्य बहुतरस्य प्रधानस्य संविभक्ता
दाता वा भक्तेभ्यस्सहस्रं शतं वा सनोति
ददातीति तेनैव विद् BB.

३. वेजनवान् Sy. हविलंक्षणेनोदकजन्येन
वाजेन तद्वान् । वेजनवान्वा । बाय्वा-
त्मना चलनस्वभावकत्वात् SKN.
वेगवान्, अन्नवान् वा BB.

४. अरणकुशलः स देवः Sy. ईरणवान् ।
वृष्टिलक्षणस्योदकस्येरणेन तद्वान् गम-
यिता प्रेरयितेत्यर्थः SKN. उदकेरण-
क्रियायोगी Dur. अरणशीलः । . . .
एव महाभागोऽग्निः BB.

५. उक्तानि Sy. य एवमादिगुणयुक्तो दधि-
काः, सोऽस्माकम् Dur. अस्मदीयानि
Dur.

६. स्तुतिवचांसि Sy. स्तुतिलक्षणानि
वचांसि SKN. स्तुतिवाक्यानि
Dur.

७. ०नं P. मधुरेण फलेन Sy. मधुनोदकेन ।
. . . मधु कस्मात् ? उच्यते, मेघोदर-

वतिसलिलं मध्वभिप्रेतम् । तच्च पुन-
विद्युदात्मना दह्यमानस्वरसवर्णेन तद्-
गतेनैव वायुना ध्मायमानं धमति । अतो
धात्वर्थसम्बन्धासम्भवाद् धमतेराद्यन्त-
विपरीतस्येत्याह । नैरुक्तघातुर्वा धम-
तिर्गतिकर्मा । अन्तर्णीतिष्यर्थो निष्कालने
द्रष्टव्यः । निर्धाम्यते हि तन् मेघात् नि-
ष्काल्यत इत्यर्थः SKN. उदकेन Dur.
८. ०यतः P., D. संयोजयतु Sy. उपरि-
ष्ठस्य समः पूणक्तु इत्येतेन सम्बन्धः ।
. . . मिश्रयतु । . . . स्तुबद्धुचोऽस्मभ्य-
मुदकं ददात्वित्यर्थः SKN. शवसा
रसेन . . . संसृजतु । ततो मधुराणि
शवसा सुखानि स्वयमेव श्रोष्यतीति
भावः । अस्माकं श्रोतव्यानि वचनानि
श्रुत्वा वचनार्थान् करोतु । अयञ्चा-
भिर्शंसनादस्मान् मुञ्चत्वित्याशास्महे
BB.

९. आतनोति दधिकाः । [शवसा] बलेनापः
सूर्यं इव ज्योतिषा पञ्च मनुष्यजातानि ।
सहस्रसाः शतसाः । वाजी वेजनवान् । अर्वा
ईरणवान् । सम्पूणक्तु नो मधुनोदकेन
वचनानीमानीति । मधु धमतेविपरी-
तस्य N. 10. 31.; SKN. IV. 38.
This stanza=TS. I. 5. 11. 4.
Ms. D. puts the figure ॥३८॥
here to indicate the end of
thirty-eighth hymn. No
such number is given in P.
and M.

IV.39.

आशुं दधिक्रां तमु नु ष्टवाम दिवस्पृथिव्या उत चकिराम ।
उच्छन्तीर्भामुपसः स्रदयन्त्वति विश्वानि दुरितानि पर्षन् ॥ १ ॥

आशुम् । आशुम् । अश्वम् । तम् । एव । क्षिप्रम् । स्तवाम । चावापृथिव्योः ।
मुखेन वर्तितुं यत् कर्तव्यं तत् पुनः पुनः कुर्मः । उच्छन्त्यः । माम् । उपसः कर्मणि । प्रेरयन्तु ।
विश्वानि च । दुरितानि । अतिनयन्तु ।

महश्चर्कर्म्यवतः क्रतुप्रा दधिक्राव्याः पुरुवारस्य वृष्णः ।
यं पुरुभ्यो दीदिवांसं नाग्निं ददथुमित्रावरुणा ततुरिम् ॥ २ ॥

महः । महतः । पुनः पुनः करोमि स्तुति विकिरामि च घासम् । अश्वस्य । कर्मणां
पूरयितां । दधिक्राव्याः । बहूनां वारकस्य । सेक्तुः । यम् । मनुष्येभ्यः । दीप्तम् । इव ।
अग्निं शत्रूणामभिभवात् । ददथुः । हे मित्रावरुणौ ! तारकम् ।

१. 'आशुं दधिक्राम्' इति षड्चं सप्तमं सूक्तम् । आदितः पञ्च त्रिष्टुभः षष्ठ्यनुष्टुप् । ऋषिर्वाग्देवः । पूर्वसूक्ते (Cf. KSA. 23. 38. p. 18.) हीत्युक्तत्वाद् एतदपि दधिक्रम् । तथा चानुक्रान्तम् 'आशुं षष्ठ्यनुष्टुप्' (KSA. 23. 39. p. 18.) इति । सूक्तविनियोगो लैङ्गिकः Sy.
२. शीघ्रगामिनम् Sy.
३. देवम् Sy.
४. दिवः पृथिव्याश्च सकाशात् Sy.
५. कर्मः M. अस्य घासं विक्षिपाम Sy.
६. तमो विवासयन्तीः Sy.
७. मां प्रति Sy.
८. कर्मणि M.
९. ०यतु P., D. रक्षन्तु फलानि Sy.
१०. सर्वाणि Sy.
११. अतिपारयन्तु । अन्यदेवताकेषु मन्त्रेष्वन्यदेवतास्तुतिस्तासां निपातभाक्त्वात्

- विरुध्यते Sy.
१२. VM. ignores उत ॥ उत अपि च Sy.
१३. पुनः पुनः is omitted by P. अत्यर्थं करोमि Sy.
१४. व. D., M.
१५. घास० M.
१६. अरणवतः Sy.
१७. कर्मणां पूरकोऽहम् Sy.
१८. दधिक्राव्या D. दधि क्राव्य P.
१९. ०नामावा० P., D. पुरुभिर्बहुभिर्वरुणीयस्य Sy.
२०. वषंकस्य Sy.
२१. Omitted by P. य D.
२२. दीप्तम् D. दीप्यमानम् Sy.
२३. इव स्थितम् Sy.
२४. ददथ D. ददथुः M. तेषामुपकाराय धारयथः Sy.
२५. हे मित्रावरुणौ ! युवाम् Sy.

यो अश्वस्य दधिक्राव्णो अकारीत्समिद्धे अग्रा उपसो व्युष्टौ ।
अनागसं तमदितिः कृणोतु स मित्रेण वरुणेना सजोषाः ॥ ३ ॥

यो अश्वस्य । यः । अश्वस्य । दधिक्राव्णः कर्म । करोति । अग्नौ । समिद्धे । अग्निं ।
तम् । अपांपम् । पृथिवी । करोतु । सः । मित्रावरुणाभ्यामहोरात्राधिपतिभ्याम् । सङ्गतो
भवतु ।

दधिक्राव्णो इष ऊर्जो महो यदमन्महि मरुतां नाम भद्रम् ।
स्वस्तये वरुणं मित्रमग्निं हवामह इन्द्रं वज्रबाहुम् ॥ ४ ॥

दधिक्राव्णः । अश्वैः सर्वैः । इष्यमाणस्य । सर्वान् ऊर्जयतः । यदा । महतः । स्तुमः ।
मरुतां च । नाम । भजनीयम् । तदानीमिन्द्रादींश्च । ह्वयामह इति देवैः । सहाश्वं च स्तीमीति ।

इन्द्रमिवेदुभये वि ह्वयन्त उदीराणा यज्ञमुपप्रयन्तः ।
दधिक्रामु सुदंनं मर्त्याय ददथुमित्रावरुणा नो अश्वम् ॥ ५ ॥

इन्द्रम् । इन्द्रमिवाश्वम् । उभये सैनिकाः, देवमनुष्या वा । विह्वयन्ते । उदीर्णा

- | | |
|--|---|
| १. यजमानः Sy. | १४. सर्वन् P., D. |
| २. अश्वरूपस्य व्याप्तस्य वा Sy. | १५. बलसाधकस्य Sy. |
| ३. स्तुतिम् Sy. | १६. महान्तः P., D. |
| ४. अकार्षीत् Sy. | १७. स्तोतृणां स्वभूतम् Sy. |
| ५. समिद्धे सति Sy. | १८. नामरूपमस्ति Sy. |
| ६. VM. seems to explain उपसः
and व्युष्टौ together as अग्निं ॥
प्रभाते सति Sy. | १९. कल्याणम् Sy. |
| ७. समिद्धेवप्रितमे P., D. यजमानम् Sy. | २०. आदि refers to वरुणम् । मित्रम् ।
अग्निम् and वज्रबाहुम् ॥ निपातभाजो
वरुणादींश्च Sy. |
| ८. पावं D. पापरहितम् Sy. | २१. हवामहे Sy. |
| ९. अखण्डनीयो दधिक्राः Sy. | २२. ०श्व इय P. ०श्वश्च M. |
| १०. ०णावहो रात्राधिपतीभ्यां P. अहोरा-
त्राभिमानिदेवाभ्याम् Sy. | २३. VM. ignores स्वस्तये ॥ क्षेमाय
Sy. २४. इन्द्रमिव एनं दधिक्राम् Sy. |
| ११. समानप्रीतिः Sy. | २५. उभये इत्यत्र स्तोतृसंस्तुतेभेदेन वा उभय-
विधत्वमवगन्तव्यम् Sy. |
| १२. दधिक्राव्णः देवस्य Sy. | २६. आह्वयन्ति Sy. |
| १३. अन्नसाधकस्य Sy. | |

युद्धार्थम् । देवानां यज्ञं च जयार्थम् । उपप्रगच्छन्तः । दधिक्रावाणम् । शत्राः । सूदनम् ।
ददधुः । मित्रावरुणौ ! अस्मभ्यम् । अश्वम् ।

दधिक्राव्णो अकारिषं जिष्णोरश्वस्य वाजिनः ।

सुरमि नो मुखा कर्त्प्र ण आयुषि तारिषत् ॥ ६ ॥

दधिक्राव्णः । दधिक्राव्णः । करोमि घासकच्छूयनादि । जिष्णोः । अश्वस्य ।

१. P., D. add त्वम् after युद्धार्थम् ॥

युद्धायोद्योगं कुर्वन्तः Sy.

२. यज्ञमुपक्रम्य प्रवर्तमानाश्च Sy.

३. ०वणं D. ०वणः P.

देवम् Sy.

४. मर्त्याय मर्त्यस्य Sy.

५. सूनुं P.

यं प्रेरकम् Sy.

६. ददधम् D. ददधुः M. धारयधः । तं

विह्वयन्ते Sy.

७. ०णा(भ्या)म् M. हे मित्रावरुणौ !

Sy.

८. अस्माकमर्थाय Sy.

९. अश्वरूपम् Sy.

१०. VM. ignores इत् and उ ।

११. 'दधिक्राव्णो अकारिषम्' इति षष्ठी पवित्रेषुष्टपा अनुवाक्या । सूत्रितं च— 'दधिक्राव्णो अकारिषमा दधिक्राः शवसा पञ्च कृष्टीः' (ASS. 2. 12.) इति । दधिद्रव्स्तभक्षणेऽप्येषा । 'दधिक्राव्णो अकारिषमित्याग्नीध्रीये दधिद्रव्स्तान् भक्षयन्ति' (ASS. 6. 12.) इति सूत्रितत्वात् Sy.

१२. Omitted by P., D. दधाति धारयति नरमिति दधिः । . . . दधिः सन् कामतीति दधिक्रावा तस्य Mah. अश्वस्य संस्कारार्थम् U. दधीनि धारणसमर्थानि हवींषि काष्ठानि वा . . . तानि कामति गच्छतीति दधिक्रावाऽग्निः BB.

१३. करवाणि Sy. वयमध्वर्वादिभ्यः . . . अकार्थं कृतवन्तः । वचनव्यत्ययः । अश्वसंस्कारायाश्लीलभाषणं कृतवन्त इत्यर्थः Mah. अश्लीलभाषणम् . . . अकार्थं कृतवन्तः । . . . एकस्य स्थाने बहुवचनं बोध्यम् । उपरिष्टाद् बहूनि पदानि बहुवचनान्तानि दृश्यन्ते U. ईदृशस्याग्नेरहमकार्थं करोमि । कर्मकरः स्यामिति यावत् BB.

१४. अश्लीलभाषणमिति शेषः Mah.

१५. जिष्णुः D. जयशीलस्य Sy., BB.

जयनशीलस्य Mah. जेतुः U.

१६. व्यापकस्य Sy. किमर्थम् ? अश्वस्य, संस्कारार्थेति शेषः Mah. अश्वनस्य व्यापिनः U. व्यापकस्याश्वरूपस्य BB.

बलवतः । सुरभीणि । अस्माकम् । मुखानि । करोतु । प्रतरन्तु च । अस्मान् । आयूषि ।

IV.40.

दधिक्राव्ण इदु नु चंकिराम विश्वा इन्मामुषसः स्रदयन्तु ।
अपामग्रेरुषसः सूर्यस्य बृहस्पतेराङ्गिरसस्य जिष्णाः ॥ १ ॥

दधिक्राव्णः । दधिक्राव्णः । एवं । पुनः । पुनर्घासं चिकिराम । विद्वाः । एवं ।

१. वेगवतः Sy. वजति गच्छति वाजी, वाजोऽस्यास्तीति वा वाजी तस्य च Mah. 'ओविजी भयचलनयोः' वेजनवतः U. अन्नवतो वेगवतो वा BB.

२. अश्लीलभाषणेन दुर्गन्धं प्राप्तानि मुखानि सुरभीणि यज्ञः करोत्वित्यर्थः Mah. सुगन्धीनि । अश्लीलभाषणेन हि दुर्गन्धानि मुखानि भवन्ति पापहेतुत्वात् U. अस्मत्सुकृत्समूह्या समासादितसौरभ्याणि करोतु BB.

३. स देवः चक्षुरादीन्द्रियाणि Sy. करोतु यज्ञ इति शेषः Mah. मुखानि, निकारलोपश्छान्दसः । . . . करोतु यज्ञ इत्यध्याहारः U. करोतेर्लेटि व्यत्ययेन शप् BB.

४. प्रवर्धयतु । प्रपूर्बस्तिरतिवर्धनार्थः (Cf. N. 10. 35.) Sy. प्रतारयतु प्रवर्धयतु । लेटि रूपम् Mah. प्रवर्धयतु च U.

५. अस्मभ्यम् Sy. अस्माकम् Mah, U., BB.

६. जीवनानि बाल्ययौवनवार्धकानि Mah. बहवचनं बाल्ययौवनवृद्धवयोऽपेक्षम् U. अप वाऽएतेभ्यः प्राणाः कामन्ति । ये यज्ञोऽपूतां वाचं वदन्ति दधिक्राव्णोऽअ-

कारिषमिति सुरभिर्मतीमूचमन्ततोऽन्वा-
हर्वाचमेव पुनते नैभ्यः प्राणा अपक्रा-
मन्ति SB 13. 2. 9. 9. p. 972.
This stanza=YV. 33. 32.=
TS. 1. 5. 11. 4.

७. Ms. D. puts the figure ॥३६॥ here to indicate the end of thirtyninth hymn. No such number is given in P. and M.

८. 'दधिक्राव्ण इत्' इति पञ्चचर्ममष्टमं सूक्तं वामदेवस्वार्थं दधिक्रम् । आद्या त्रिष्टुप् । शिष्टा जगत्यः । 'हंसः शुचिवत्' इत्येषा सूर्यदेवताका । तथा चानुकमणिका— 'दधिक्राव्णः पञ्च चतस्रोऽन्त्या जगत्योऽन्त्या सौरी' (KSA. 23. 40. p. 18.) इति । सूक्तविनियोगो लैङ्गिकः Sy.

९. Omitted by M. एतन्नामकस्य देवस्यैव स्तुतिम् Sy.

१०. एवं M.

११. ०रामीति P. विकरातिम D. भृशं करवाम Sy.

१२. सर्वाः Sy.

१३. अपि ताः Sy.

उपसः । माम् । तत्र प्रेरयन्तु । तथा प्रभृतीनां च पञ्चानां कर्मणि ।

सत्वा भरिषो गविषो दुवन्यसच्छ्वस्यादिष उपसस्तुरण्यसत् ।
सत्यो द्रवो द्रवरः पतङ्गरो दधिक्रावेपमूर्ज स्वर्जनत् ॥ २ ॥

सत्वा । गमनशीलः । भरणशीलः । गवामेष्टा । परिचरणकुशले सीदन् । अन्नमिच्छतु ।
अन्नस्येष्टा । उपसः । त्वरणपरे सीदन् । सत्यबलः । द्रवणशीलः । दवतां वरः । पतन् गमन-

१. कर्मसु प्रेरयन्तु Sy.

२. तथाप्रतीनां P. तथाप्रतीनां D.

तथाप्रभृतीनां is suggested for
तथा प्रभृतीनां ।

Seven deities are enumerated in the second hemistich of the stanza, whereas VM. mentions five only. In RV. IV. 38. 2. Sāyaṇa has identified Agni with Dadhikrāḥ In Nighaṇṭu 1. 14., Dadhikrāḥ and Dadhikrāvan are synonyms of Agni. Agni and Dadhikrāvan are therefore identical. As Dadhikrāvan has already been enumerated in the first hemistich, the number of deities in the second hemistich is thus reduced by one, the total being six. Uṣā occurs in the first hemistich also. VM.'s explanation may therefore be justified by saying that five

new deities are enlisted in the second hemistich.

अपामानेः उपसः सूर्यस्य बृहस्पतेराङ्गिरसस्य जिष्णोरेतेषां देवतानामहं स्तुतिं करवाणीति शेषः । तासामपि निपात-भाक्त्वात् स्तुतिरविरुद्धा Sy.

३. स त्वं P.

४. गन्ता Sy.

५. भरणकुशलः Sy.

६. गवां प्रेरक एष्टा वा Sy.

७. दुवः परिचरणमिच्छन्तो दुवन्यास्तेषु सीदतीति दुवन्यसत् Sy.

८. श्रवस्येत्, अन्नमिच्छेत् Sy.

९. इष्यमाणायाः । यद्वा इषः एष्टा एषणीयो वा Sy.

१०. ०मिच्छतु । अन्नस्येष्टोसः P, ०मिच्छन्नस्येष्टोषसः M. उपसः सम्बन्धिनि काले Sy. ११. ०णवरे P. त्वरया सीदतीति तुरण्यसत् Sy.

१२. सत्यः सत्सु तायमानः Sy.

१३. दवण० D. दवरण० P. गन्ता Sy.

१४. भवतां M. द्रवतां is suggested for दवतां ॥ प्रकृष्टवेगवान् Sy.

१५. पतत् D., P. पतनेनेत्प्लवनेन पतनं पतङ्गः । तद्गान् पतङ्गरः उक्तलक्षणः Sy.

वान् क्षिप्रगामी । दधिक्रावा । अत्रम् । रसं च । सर्वम् । जनयति ।

उत स्मास्य द्रवतस्तुरण्यतः पूर्णं न वेरुं वाति प्रगृधिंनः ।

श्येनस्येव ध्रजती अङ्कसं परिं दधिक्राव्याः सहोर्जा तरित्रतः ॥ ३ ॥

उत स्मास्य । अपि च । स्मं । अर्त्यं । द्रवतः । त्वरमाणस्य । अङ्कसंम् उभयपाश्वंस्यं
कक्ष्यादिकं पूर्णम् । इव । पक्षिणः । पर्यन्तुगच्छति । अत्यन्तमभिकाङ्क्षमाणस्य गमनम् ।

१. ०गमी P. ०कामी M.
२. ०कावण D. ०कावणा P. देवः Sy.
३. Omitted by P., D.
४. बलम् Sy.
५. स्वगंम् Sy.
६. जनयेदुत्पादयेत् Sy.
७. खलु Sy. स्मेति पावपूरणे BB.
८. अश्वस्य Mah., BB. रथयुक्तस्याश्वस्य U.
९. गच्छतः Sy. गच्छत आज्यन्तम् U.
१०. त्वरयतः Mah. तूर्णमश्नुवानस्याध्वानम् U.
११. अकसम् D. पादाधारमुरः(उरु)प्रदेशं वा Sy.
१२. अकम् स य वा शास्थं P. शृङ्गारचिह्नं वस्त्रचामरादिकम् Mah. अङ्कशब्दः शरीरवचनः । शरीरासक्तम् U. देहासक्तं चामरादिकं वस्त्रादिकं चास्य लक्षणभूतं तत् सर्वम् . . . अङ्कतेरोणादिकोऽसिचप्रत्ययः BB.
१३. वर्णम् P. गमनं पत्रं वानुसृत्य यथा वान्त्पन्ये पक्षिणस्तद्वत् Sy. पक्षः Mah. पूर्णं पत्रम् U. पत्रमिव BB.
१४. न उपमार्थीयः U. अनेकेवशब्दाद्वाक्या-

र्थोपमा भवतीति द्वयोरुपमार्थीययोरुपादानम् BB.

१५. पक्षिणा P. गन्तुः पक्षिणः Sy. यथा त्वरया गच्छतः पक्षिणः पक्ष उत्क्षिप्तो गच्छन्नवलोक्यते तथा धावतोऽश्वस्याङ्कसरूपं वस्त्रचामरादि विस्पष्टमवलोक्यत इत्यर्थः Mah. पक्षमिव शकुनेः U. श्येनस्य वेः पक्षिणः BB. विरिति शकुनिनाम N. 2.6.

१६. परितः अनुवाति सर्वो वेगवान् जनः । सर्वेषामपि शीघ्रगामीत्यर्थः Sy. परि सर्वस्मिन् देहे वर्तमानं सत्, गच्छन्तमश्वमनु, उत्क्षिप्तत्वेन दृश्यमानं गच्छति Mah. परिपश्यन्ति पक्षिणं भक्षणाय गृहीतम्, रथोऽनुवाति वातोद्धतः U. परितः सर्वस्मिन्नपि देहे विद्यमानं गच्छति BB.

१७. प्रकषेणाभिकाङ्क्षतः Sy. प्रगृध्यतीति प्रगृहीतम् Mah. आर्जि जेतुं प्रगृहीतस्यास्तीति प्रगृहीतं अश्वस्तस्य प्रगृधिंनः । यद्वा शकुनिविज्ञेयणमामिषं प्रगृधिंनः शकुनेः । स ह्यामिषग्रहणार्थमतिशयेन धावति, अतस्तेनोपमीयते U. पत्रार्थं प्रगृधिंन आमिषार्थिनः BB.

श्येनस्येव । गच्छतः । पर्णम् । दधिक्राव्णः । सह । बलेन । तरतः ।

उत् स्य वाजी क्षिपिणिं तुरण्यति ग्रीवायां वद्धो अपिक्च आसनिं ।

क्रतुं दधिक्रा अन्तुं संतवीत्वत्पथामङ्कांस्यन्वापनीफणत् ॥ ४ ॥

‘उत् स्य । अपि । सः । वाजी । अश्वारोहस्य क्षेपणमनु । तूर्णमश्नुतेऽध्वानम् । ग्रीवायाम् ।

१. शीघ्रवावने श्येनदृष्टान्त उच्यते श्येन-
स्येव Mah.
यथा श्येनस्य U.
२. गच्छतो वेगेन ‘ध्रज गतौ’ Mah. अति-
शयेन गच्छतः U.
३. वर्णं P., D. अर्वाधि प्राप्तुं काङ्क्षतः
पक्षिमात्रस्य पर्णमङ्कुसदृष्टान्तत्वेनाभि-
हितम् Mah.
४. ०क्राव्णां P. दधीन् क्रमते दधिक्रावा
धारकपर्वताद्यतिक्रामिणः Mah. तथा
तस्य दधिक्राव्णोऽश्वस्य रथं सक्तं परि-
पश्यन्ति U.
५. एकीभूय सङ्घेन गच्छन्तीति शेषः Sy.
६. निमित्तेनाप्रार्थं वा Sy. सहाश्रेन ।
... नैवारं चरुमवजिघ्रति तदभिप्रायेण
सहोर्जेत्युक्तम् U. अश्रेनामिषादिना सह
BB.
७. करत्न P. तारयतोऽन्यान् । अन्तर्भावि-
तण्यर्थोऽयम् Sy. मार्गं भुञ्जं तरतः ।
यद्भुक्ति निपातोऽयम् Mah. तरतोऽ-
तिशयेनाध्वानम् U. तरतः श्येनस्येव ।
वेगवत्स्वातिशयप्रदर्शनार्थं चेदम् । तरते-
यद्भुगन्तस्य तत्रैव निपात्यते BB.
This stanza=YV. 9. 5.=
TS. 1. 7. 8. 3. उत्तु स्म । अस्य
इवतस्तुरण्यतुः पर्णं न वेरनुवाति प्रग-
धिन् । श्येनस्येव ध्रजतोऽङ्कुसं परि-
दधिक्राव्णः ०होर्जा तुरिचतः स्वाहेति ।
SB. 5. 1. 5. 20 p. 431.
८. वामदेवस्याथंम् SKN. गीतमपुत्रस्येद-
मार्थम् । वाजपेये वाजियुक्तं रथमधि-
रुह्य यजमानोऽनुवाकं जपति तत्रैवा
Dur.
९. अपि च Sy.
१०. वेजनवानश्वरूपो देवः Sy. वेजनवान्
कम्पनवान्, कम्पिता वा स्वयं कम्पयिता
वा परेषामित्यर्थः SKN. ‘ओ विजी
भयचलनयोः’ । भयवान् । परेष्यो भय-
दाता । परेषां हि तं दृष्ट्वा भयमुत्प-
द्यते । चलनवान्वा, स हि नित्यं चलन-
शीलः Dur.
११. प्रेरणम् । द्वितीयाश्रुतेः कर्मप्रवचनीयो-
ऽनुशब्दोऽध्याहार्यः । प्रेरणमनु । अश्ववा-
रोहणपाठ्यां प्रेरितः सन्नित्यर्थः SKN.
कशापातमनु Dur.
१२. त्वरयति गन्तुम् Sy. त्वरते SKN.
व्याप्नोतीत्यर्थः । . . . कशाप्रहारमनु तुर-
ण्यति, अप्यनाहत एवेत्यपिशब्दः
Dur.
१३. गरणसाधनायाम्, कण्ठे Sy. गिरत्या-
हारमनयेति गिरतेः । शब्दं वा गृणातेः ।
गृह्यते वाऽत्यामिति गृह्णतेः SKN.
उरसि । . . . ग्रीवा ‘गिरतेर्वा’ गिलना-
र्थस्य तथा हि गिलत्यत्रम् । ‘गृणातेर्वा’
शब्दार्थस्य तथा हि शब्दो गीर्यते ।
‘गृह्णतेर्वा’ तथा हृदकादि गृह्यते तस्या-
मेव वा गृह्यते यः शृङ्खलीक्रियते
Dur.

बद्धः । अस्योः । आस्ये च । गमनकर्म । सन्तन्वन् । दधिकाः । मार्गाणाम् । कुटिलानि ।
 आन्वपनीफणत् गच्छति, गतिकर्मसु पठित; फणिः ।

१. प्रीवाय बन्धः P. रुचक्रेण SKN.
 वध्र्ण बद्धः Dur.

२. कक्षप्रदेशे Sy. अपीति संसर्गमाह ।
 कक्षेण यः संतृष्टः प्रदेशः सोऽपि कक्षः ।
 कक्षस्य समीपं तस्मिन् कक्ष्यया SKN.
 कक्षायाम् Dur.

३. आस्ये च बद्धः । बद्धपत्यङ्कुस्योक्तेषु
 स्थानेषु पाशबन्धाः सम्भवन्ति । एवं
 बद्धः सन् Sy. आस्ये च खलीनेन
 SKN. अथ . . . मुखे खलीनेन बद्धः ।
 एवमनेकेषु स्थानेषु बद्धस्तथापि तुरण्य-
 त्येव । अन्यो ह्येकस्मिन्नपि प्रदेशे बद्धः
 स्पन्दितुमपि न शक्नोति किमुत त्वरितुम्
 Dur.

४. कर्म प्रज्ञां वा Sy. कर्म, आत्मीयं शीघ्र-
 गतिलक्षणां प्रज्ञां वाऽऽवारोहस्य SKN.
 आत्मीयं गमनं कर्म वा प्रज्ञां वाऽऽवा-
 रोहस्य Dur.

५. सतवन् M. प्रवृद्धबलवान् Sy. तनो-
 तेस्तवतेर्वा वृद्धपर्यस्येदं रूपम् । अनु-
 सन्तनोत्यनुसंवर्धयति वा । . . अनुसन्त-
 नोतीति, अनुसन्तवतेः । तनोतिनार्थप्रद-
 शनम् । अनुसन्तनोति वेगमविच्छिन्नं
 सम्पादयति । तवतेः पूर्व्या 'पूर्वोऽभ्यासः'
 इत्यभ्यासलक्षणया प्रकृत्या सह साभ्या-
 सस्य निगम इत्यर्थः । तनोतेरिति तु पाठे
 बहूत्प्रेक्ष्यम् SKN. सन्तनोति काम-
 मभिप्रेतेनार्थेन शीघ्रगामित्वात् Dur.

६. देवः Sy. अश्वोऽनुसन्तनोतीत्यर्थः Dur.

७. मार्गाः P. मार्गा D. पथां मध्ये । . .

'पन्थाः पततेः पद्यतेर्वा' वर्णव्यापत्त्या,
 आकारो नामकरणः । 'पन्थतेः' सादृश्य-
 भूयस्त्वम् । सर्वेऽपि गत्यर्थाः SKN.

८. ०लान् P. अनुशब्दोऽत्राप्यर्थे । अकिः
 कौटिल्ये । . . ये कुटिलाः पन्थानस्तानपि ।
 . . . कुटिलानीत्यर्थः । . . 'अङ्गोऽञ्च-
 तेः' । कौटिल्यार्थस्येति नैकताः SKN.
 यान्यपि च कानिचित् . . . अञ्चितानि
 कुटिलानि सन्ति तान्यप्यनुलोमानीव
 कुर्वन्, आशुगामित्वात् Dur.

९. आन्ववनीफणत् P. अपनीफणत् M.
 आन्वपनीफणत् is suggested for
 आन्वपनीफणत् ॥ सर्वतो भृशं गच्छति ।
 फणतेर्गत्यर्थस्य यङ्लुकीदं रूपम् Sy.
 फणतिर्गतिकर्मा । अत्यर्थं गच्छन् । . .
 'फण गतो' इत्यस्य चर्करीतवृत्तं यङ्लुगन्त-
 निति क्रियाभ्यासविषयमित्यर्थः SKN.
 आभिमुख्येन पुनः पुनर्भृशं वा फणति
 गच्छतीत्यर्थः । एष समस्तार्थः Dur.

१०. घणिः P. D. अपि स वाजी वेजनवान् ।
 क्षेपणमनु तूर्गमश्नुतेऽध्वानम् । प्रीवायां
 बद्धः । प्रीवा गिरतेर्वा । गुणातेर्वा । गृह्णा-
 तेर्वा । अपि कक्ष आसनीति व्याख्यातम् ।
 'कतुं दधिकाः' कर्म वा प्रज्ञां वा । 'अनु
 सन्तवीत्वत्' तनोतेः पूर्व्या प्रकृत्या
 निगमः । 'पथामङ्गुसि' पथां कुटिलानि ।
 पन्था पततेर्वा । पद्यतेर्वा । पन्थ-
 तेर्वा । अङ्गोऽञ्चतेः । आपनीफणदिति
 फणतेश्चर्करीतवृत्तम् -N. 2. 28. 5.
 SKN. II. 117.

हंसः शुचिषद्वसुरन्तरिक्षसद्भोता वेदिषदतिथिर्दुरोणसत् ।

नृषद्वंसद्वत्सद्व्योमसद्वजा गोजा ऋतजा अद्रिजा ऋतम् ॥ ५ ॥

हंसः । सौरी । वसुर्वायुर्होताऽग्निरतिथिश्च महानात्मकस्त्रिधा स्थितः । ब्राह्मणम्,

‘एष वै हंसः शुचिषद्’ इति ।

१. दशरात्रे षष्ठेऽहनि तृतीयसवने मंत्रा-
वरुणशस्त्रे ‘हंसः शुचिषद्’ इत्येषा ।
‘आहूय दुरोहणं रोहृदंसः शुचिषदिति
पच्छोर्ध्वंशः’ (ASS. 8. 2.) इति
सूक्तम् । स्मार्तविनियोगमाह शौनकः
—‘हंसः शुचिषदित्युवा शुचिरीक्षेद्विवा-
करम् । अन्तकाले जपन्नेति ब्रह्मणः सप
शाडवतम्’ (Rgvidh. 2. 67.) इति
Sy.

२. वसुपुर्होता P., D.

३. सौरि वसुर्होताऽग्निरतिथिश्च P.

४. ०कस्त्रिधास्त्रिधा P.

५. शुचिषद्विष० D. AB. 4. 20.

६. अनया सौर्यर्वा ‘य एषोऽन्तरादित्ये
हिरण्यमयः पुरुषो दृश्यते हिरण्यमभुः’
(Chā. U. 1. 6. 6.) इत्यादिश्रु-
त्युक्तो मण्डलाभिमानी देवोऽस्ति यश्च
सर्वप्राणिचित्तरूपस्थितः परमात्मा यच्च
निरस्तसमस्तौपाधिकं परं ब्रह्म तत्सर्व-
मेकमेवेति प्रतिपाद्यते । हंसः, हन्ति-
गन्त्यर्थः । सर्वत्र सर्वदा गन्ता । ‘योऽहं
सोऽसौ’ इत्यादिश्रुत्युक्तप्रकारेणैकीकृत्यो-
पास्यः परमात्ममन्त्रप्रतिपाद्य आदित्यः ।
स च शुची दीप्ते द्युलोके सीदतीति
शुचिषद्, ‘अथ यदतः परो दिवो ज्योति-
र्दीप्यते’ (Chā. U. 3. 13. 7.) इत्यादि-
श्रुतेः द्युस्थान आदित्यः प्रतिपादितः ।
स एव मध्यमस्थानो वायुरित्याह । वसुः,
सर्वस्य वासयिता वायुः स चान्तरिक्ष-
सत् अन्तरिक्षसञ्चारी । अथ तस्यैव

क्षितिस्थानवैदिकाग्निरूपतामाह, होता
देवानामाह्वाता होमनिष्पादको वा ।
वेदिषत् वेदां गार्हपत्यादिरूपेण स्थितः ।
अतिथिः अतिथिवत्सर्वदा पूज्योऽग्निः ।
... दुरोणसत् दुरोणं गूहनाम (Ngh.
3. 4.) । तत्र पाकादिसाधनत्वेन
स्थितः । अनेन लौकिकाग्न्यात्मकत्व-
मुक्तम् । नृषत् नृषु मनुष्येषु चैतन्य-
रूपेण सीदतीति नृषत् । अनेन परमात्म-
रूपत्वमुक्तम् । पुनरप्यादित्यात्मतामाह
वरसत् । वरे वरणीये मण्डले सीदतीति
वरसत् आदित्यः । ‘वरं वा एतत्सधनां
यस्मिन्नेव आसन्नस्तपति’ (AB. 4. 20.)
इति हि श्रूयते । ऋतं सत्यं ब्रह्म यज्ञो
वा । तत्र सीदतीति ऋतसत् अग्निः ।
व्योमान्तरिक्षम्, तत्र सीदतीति व्योमसत्
वायुः । इदानीमादित्यतोच्यते । अञ्जाः
उदकेषु जातः । उदकमध्ये खल्वयं
जायते । गोजाः गोषु रश्मिषु जातः ।
ऋतं सत्यम् । सर्वद्वैतत्वेन सत्यजातः ।
न ह्यसाविन्द्रादिवत् परोक्षो भवति ।
यद्वा उदकेषु वैद्युतरूपेण वा वाडवरू-
पेण वा जातः । अद्रिजाः अद्रावुदया-
चले जातः । एवं महानुभाव आदित्यः
ऋतं सत्यमवाध्यं सर्वाधिष्ठानं ब्रह्म-
तत्त्वम् । तद्रूपो ह्यसावेव । आदित्य-
स्योक्तरूपत्वं ‘हंसः शुचिषदित्येष वै
हंसः शुचिषत्’ (AB. 4. 20.) इत्या-
दिना ब्राह्मणे समाम्नातम् Sy.

हन्त्यहङ्कारमिति हंसो भगवानादित्य

एवंविधं त्वां प्रत्यवतरामीति वाक्यशेषः । किम्भूतो हंसः ? शुचिषद् शुचौ दीप्तौ सीदतीति शुचिषदादित्यरूपेण । तथा वसुर्वासयिता नराणां प्रवर्तकः । अन्तरिक्षे सीदतीत्यन्तरिक्षसद् वायुरूपेण । होता आह्वाता देवानाम् । वेदौ सीदतीति वेदिषदग्निरूपेण । अतिथिः सर्वेषां पूज्यः । दुरोणे यज्ञगृहे सीदतीति दुरोणसदाहवनीयरूपेण । नृषु मनुष्येषु प्राणभावेन सीदतीति नृषत् । वरेषूत्कृष्टेषु स्वानेषु सीदतीति वरसत् । ऋते यज्ञे सीदतीति ऋतसत् । व्योम्नि आकाशे मण्डलरूपेण सीदतीति व्योमसत् । एवं सर्वत्र स्थितत्वेन स्तुत्वा सर्वत्रोत्पत्तिद्वारेण स्तीति । य अञ्जा अप्सूदकेषु जायते मत्स्यादिरूपेणेत्यञ्जाः । गवि पृथिव्यां जायते चतुर्विधभूतग्रामरूपेणेति गोजाः । ऋते सत्ये जायत ऋतजाः । अद्रौ पाषाणेऽग्निरूपेण जायत इत्यद्रिजाः । अद्रिमैघो वा, अद्रौ मेघे जलरूपेण जायत इति वा । ऋतम् 'ऋ गतौ' सर्वत्र गतम् । बृहद् महत्परिवृद्धमपर्यन्तं परब्रह्मरूपो यो हंसस्तं प्रति रथावदवतरामीति भावः । यद्वा हंसशब्देन रथ उच्यते । हन्ति पृथिवीमिति हंसो रथः । बृहन्महत् प्रौढमृतं यज्ञं सम्पादयत्विति शेषः । किम्भूतो हंसः । शुचिषद् शुचौ देवयजने रथवाहने वा सीदतीति । वसुः स्वस्योपरि यजमानं वांसयतीति । अन्तरिक्षसद् वृक्षगुल्माद्यनवरुद्धेऽन्तरिक्षे सीदतीति । होता होतृसमानः । तदेव कथमित्यत आह—वेदिषद् वेद्यां सीद-

तीति । अतिथिरतिथिवत्पूज्यः । दुरोणसद् दुरोणे यज्ञगृहे सीदतीति । नृषद् नृषु वाहकत्वेन सीदतीति । वरसद् वरे श्रेष्ठे राजगृहे सीदतीति । ऋतसद् ऋते यज्ञे वाजपेयादौ सीदतीति । व्योमसत् सूर्यं बोद्धुं व्योमन्याकाशे सीदतीति । अञ्जाः 'अप्सु योनिर्वा अश्वः' इति श्रुतेरद्भ्यो जातैरश्वैरुपेतत्वाद्-ञ्जाः । गोजा गोशब्दाच्चाद्भ्यञ्जाज्जायत इति गोजाः । 'इन्द्रो वृत्राय वञ्चं प्राहरत् स त्रेधा व्यभवत्तस्य स्फयस्तृतीयं रथस्तृतीयं यूपस्तृतीयम्' इति तैत्तिरीयश्रुतेः । ऋतजा ऋतं यज्ञमुद्दिश्य जातत्वाद्तजाः । अद्रिजा अद्रिभ्यः पाषाणसदृशकाष्ठेभ्यो जातत्वादद्रिजाः Mah. हन्त्यध्वानमिति हंसो भगवानादित्यः । शुचिषद् शुचौ दीप्तौ सीदतीति शुचिषद् । य आदित्यरूपेण शुचिषद् । यश्च वसुर्वासयिता वायुरूपेणान्तरिक्षे सीदतीति । यश्च होता आह्वाता । अग्निरूपेण वेदौ सीदति । यश्चातिथिरूपेण दुरोणे गृहे सीदति । यश्च नृषु मनुष्येषु प्राणभावेन सीदति । यश्च वरेषूत्कृष्टेषु सीदति । यश्च ऋते सत्ये सीदति । यश्च व्योमस्वन्तरिक्षेषु सर्वेषु सीदति । एवं सर्वत्र स्थितिभावेन स्तुत्वाऽवेदानीं सर्वत्रोत्पत्तिद्वारेण स्तीति । यश्चाञ्जा अप्सु जायत इत्यञ्जाः । यश्च गवि पृथिव्यां चतुर्विधभूतग्रामरूपेण जायते । यश्च ऋते सत्ये जायते । यश्चाद्रौ पाषाणेऽग्निरूपेण जायते । मेघोऽग्निरुच्यते । मेघे वोदकरूपेण

जायते तदृतम् । 'ऋ गतो' सर्वतो गतं परम्ब्रह्म । बृहत्परिवृद्धम् । अनन्तमपर्वन्तम् । एवं परब्रह्मवादिनोऽयं मन्त्रस्य तत्परब्रह्म प्रत्यवतरामीति वाक्यशेषः ।
 U. अध्यात्ममधिदैवमधिभूतं चाधिकृत्य त्रेधेयं मन्त्रं व्याचक्षते । तत्र प्रकरणानुरूपोऽर्थविशेषो प्रहीतव्यः । अध्यात्मे तावत्—हंस आत्मा । शुचिषु स्थानेषु सीदतीति शुचिषत् । वासयिता वसुविरिष्ठो वा । अन्तरिक्षे हृदयाकाशादिवु सीदतीत्यन्तरिक्षसत् । होता आह्वाता देवानामादाता वा । वेद्यां यागार्थं सीदतीति वेदिषत् । अतिथिः सततगतिः, तिथिकृतविशेषरहितो वा । दुःखरक्षणेषु गृहादिवु सीदतीति दुरोणसत् । नृषु प्राणिशरीरेषु तद्भावेन सीदतीति नृषत् । वरेषु फलेषु भोक्तृत्वेन सीदतीति वरसत् । ऋते यज्ञे सत्ये वा सीदतीति ऋतसत् । विविधे रक्षणे तृप्तौ वा सीदतीति व्योमसत् । अद्भुतो जातोऽब्जाः शरीराभिप्रायम् । शुक्लाज्जातत्वात् । यथा 'पञ्चम्यामाहुतावापः पुरुषवचसो भवन्ति' इति । अर्पा वा यागद्वारेण जनयिता । . . . गोषु पशुषु, अनुप्राहकतया जातो गोजाः । ऋते यज्ञे, ऋतार्थं वा जातः प्रादुर्भूत ऋतजाः । अद्रिजाः पर्वतादिष्वपि प्रादुर्भूतः । ऋतं सत्यरूपं बृहद्ब्रह्म । अयाधिदेवे—हंस आदित्यः । शुचिनि मण्डले सीदतीति शुचिषत् । होता अपामादाता । वेद्यामाराध्यतया सीदतीति वेदिषत् । अतिथिस्ततगतिः । दुरोणेषु गृहेषु मेया-

दिवु सीदतीति दुरोणसत् । वराणां वातृत्वेन तेषु सीदतीति वरसत् । अपो जनयतीत्यब्जाः । गोजा रश्मिसमूहवर्ती । ऋते सत्ये जात ऋतजाः । अद्रिजा उदयाचलात्प्रादुर्भूतः । समानमन्यत् । अयाधिदेवे—हंसो रथो हन्ति पृथिवीमिति । शुचौ देवयजने रथवाहने च सीदतीति शुचिषत् । शुचिर्यजमानः सीदत्यस्मिन्निति वा शुचिषत् । होतेव वेद्यां सीदतीति वेदिषत् । अतिथिः सर्वत्राप्रतिहतगतिः । नृषद् मनुष्यार्थं शूरार्थं वा सीदतीति नृषु बोपकारार्थं सीदतीति नृषत् । ऋतार्थं सत्यार्थं यज्ञार्थं वा सीदतीति ऋतसत् । अब्जा उदकाज्जातः । गोजा गोविकारचर्मादिप्रथितत्वात्ततो जात इत्युच्यते । अद्रिभिर्दारुभिरुत्पादितत्वात्ततो जात इत्युच्यतेऽद्रिजाः । गतमन्यत् BB.

This stanza=YV. 10. 24.
 =TS. 1. 8. 15. 2.

सोऽवतिष्ठति । हृद्यसः शुचिषद्दसुरन्तरिक्षसद्दोता वेदिषदतिथिर्दुरोणसत् । नृषद्दरसद्दतसद्दधोमसद्दब्जा गोजा ऋतजा अद्रिजा ऋतं बृहदित्येतामतिच्छन्दसं जपन्नेषा वै सर्वाणि छन्दाश्चिसि यदतिच्छन्दास्तथैवं पाप्मा नान्बवतिष्ठति SB. 5. 4. 3. 22. p. 464.

Ms. D. puts the figure ॥४०॥ here to indicate the end of the fortieth hymn. No such number is given in P. and M.

IV.41.

इन्द्रा को वां वरुणा सुन्नमाप स्तोमो हविष्मां अमृतो न होता ।
यो वां हृदि क्रतुर्मां अस्मदुक्तः पस्पर्शदिन्द्रावरुणा नमस्वान् ॥ १ ॥

१ इन्द्रा कः । हे इन्द्रावरुणौ ! कीदृशः । युवयोः । सुखम् । प्राप्नोति । स्तोमः । हविषा युक्तः । अमृतः दैव्यः । इव । होताजग्निः । यः । वां भवती स्तोमः । कर्मवान् । अस्माभिः । उक्तः । अन्नवान् । हृदये । स्पृशति, अग्नियंथा हविष्मान् स्तुन्वन् हृदयं स्पृशति तद्वत् स्पृशतीति ।

इन्द्रा ह यो वरुणा चक्र आपी देवो मर्तः सुख्याय प्रयस्वान् ।
स हन्ति वृत्रा संमिथेषु शत्रुनवोभिर्वा महद्भिः स प्र शृण्वे ॥ २ ॥

इन्द्रा । यः । इन्द्रावरुणा । वन् । करोति । देवो । मनुष्यः । सुख्याय च करोतु ।

१. 'इन्द्रा को वाम्' इत्येकादशचं नवमं सूक्तं वामदेवस्यार्यं त्रैष्टुभमैन्द्रावरुणम् । अत्रानुक्रमणिका—'इन्द्रा को वामेकादशैन्द्रावरुणं तु' (KSA. 23. 41. p. 18.) इति । आभिप्लविकेषूपथेषु तृतीयसवने मैत्रावरुणशस्त्रेषु स्तोमवृद्धावावापार्थमेतदादिसक्तद्वयम् । 'इन्द्रा को वामिति सूक्ते' (ASS. 7. 9.) इति सूत्रितत्वात् Sy.

२. कं D.

३. इन्द्रावरुणौ—परस्परपेक्षया द्विवचनम् Sy.

४. सोमाज्यादिप्रदेयद्रव्योपेतं कतमत् स्तोत्रं सुम्नम् आप । फलकेत्वेन प्राप्नुयादित्यर्थः Sy.

५. हविर्भिरुपेतः । यद्वा हविष्मानित्येतदुत्तरत्र योज्यम् । हविर्युक्तः Sy.

६. अमरणलक्षणः स्वर्गसाधनः Sy.

७. देव्यः P.

८. होतायेग्निः D. अग्निरिव । स यथा

तथा Sy.

६. स्तोमः Sy.

१०. वा P. युवयोः Sy.

११. भवतोः is suggested for भवती ।

१२. प्रज्ञोपेतः Sy.

१३. अस्मत्सकाशात् Sy.

१४. उदितः Sy.

१५. हविष्मान् नमस्कारोपेतो वा Sy.

१६. स्पृशेत् हृदयङ्गमो भवेत् । स क इति स्तोमप्रशंसा Sy.

१७. ऽष्मां M.

१८. स्तुसन् P. स्तुवन् is suggested for स्तुन्वन् ।

१९. प्रशतीति P., D.

२०. VM. explains इन्द्रावरुणा once only. हे इन्द्रावरुणौ ! Sy.

२१. इन्द्रावरुणौ Sy.

२२. देवो M.

२३. ऽष्य P., D. मरणवर्मा Sy.

२४. सखित्वाय Sy.

अन्नवान् । सः । हन्ति । उपद्रवाणि । सङ्ग्रामेषु । दातॄन् । अन्नैः । च । महद्भिः । सः ।
प्रश्रूयते ।

इन्द्रा ह॑ रत्नं वरुणा॑ धेष्टेत्था नृभ्यः॑ शशमानेभ्यस्ता ।
यदी॑ सखाया सख्याय॑ सोमैः सुतेभिः सुप्रयसा॑ मादयैते ॥ ३ ॥

इन्द्रा । इन्द्रावरुणौ ! युवाम् । अतिशयेन रत्नं दातारौ । इत्यम् । नृभ्यः । भज-
मानेभ्यः । तौ । यदीति स्पष्टम् ।

इन्द्रा युवं वरुणा दिद्युमस्मिन्नोजिष्ठमुग्रा नि वधिष्टं वज्रम् ।
यो नो दुरेवो वृकतिर्दभीतिस्तस्मिन्मिमाथामभिमृत्योजः ॥ ४ ॥

इन्द्रा । इन्द्रावरुणौ ! आयुधम् । द्योतमानम् । अस्मिन् । बलवत्तमम् । उद्गूर्णो !

- | | |
|--|--|
| <p>१. हविलंक्षणात्प्रवान् सन् Sy.
२. मत्तः Sy.
३. उपद्रव should be in the mas.
gen. आवरकाणि पापानि Sy.
४. अन्नैः P.
रक्षणैः Sy.
५. वाशब्दश्चाथे Sy.
६. नरः Sy.
७. प्रकृष्टं श्रूयते विख्यातो भवति Sy.
८. VM. ignores ह ॥ हशब्दः पूरणः ।
प्रसिद्धौ वा Sy.
९. M. adds ह after इन्द्रा ।
१०. रत्न P., D.
रमणीयं धनम् Sy.
११. VM. seems to explain रत्नम् ।
धेष्टा together as अतिशयेन रत्नं
दातारौ ॥ दातृत्तमौ । भवत इति शेषः
Sy.
१२. दाता वित्यम् D.
१३. मनुष्येभ्यः Sy.
१४. शंसमानेभ्यः स्तोतृभ्योऽस्मभ्यम् Sy.</p> | <p>१५. देवौ Sy.
१६. यदिति P. यदि Sy.
१७. VM. ignores ह and whole
of the second hemistich ॥ ह
खलु । सखाया परस्परं यजमानस्य वा
सखिभूतौ । सख्याय सखिकर्मणे सखि-
त्वाय । सुतेभिः अभिपुतेः । सोमैः ।
सुप्रयसा शोभनसोमात्प्रवन्तौ । मादयैते
माद्येताम् । तर्हि रत्नानां दातारौ भवतः
Sy.
१८. इन्द्रा ह M.
१९. हे इन्द्रा इन्द्रो ! वरुणा वरुणौ !
Sy.
२०. वायुध P., D.
२१. वीप्तम् Sy.
२२. दात्री Sy.
२३. अतिशयेन तेजोवत् Sy.
२४. उग्रौ ! अत्र सर्वत्र परस्परापेक्षया द्विव-
चनम्—'प्र मित्रयोर्वरुणयोः' (RV. 7.
66. 1^a) इतिवत् । यद्वा द्यान्वसत्वाद्
व्यवहितस्याप्यानङ् Sy.</p> |
|--|--|

निपातयत् । यः । नः । दुष्टागमनः । स्तेनः । हिंसकः । तस्मिन् । कुरुत् । अभिभावकम् ।
बलम् ।

इन्द्रा युवं वरुणा भूतमस्या धियः प्रेतारा वृषभेवं धेनोः ।
सा नो दुहीयद्यवंसेव गत्वी सहस्रधारा पयसा मही गौः ॥ ५ ॥

इन्द्रा । इन्द्रावरुणी ! युवाम् । अस्य । कर्मणः । प्रीणयितारो । भवतम् । वृषभाविवं ।
धेनोः । तत् कर्म । अस्माकम् । दुग्धम् । यथा यवसानि । गत्वा । महती । सहस्रधारा ।
पयसा । गौर्दुग्ध इति ।

तोके हिते तनय उर्वरासु सूरौ दृशीके वृषणश्च पौंस्ये ।
इन्द्रा नो अत्र वरुणा स्यातामवोभिर्दस्मा परितक्म्यायाम् ॥ ६ ॥

तोके । पुत्रे । हिते सुहृदि । पौत्रे । क्षेत्रेषु । सूर्यस्य । दर्शने । यूनः । प्रजननशक्तौ ।

१. निवारयत् P. निपरतयत् D. वधार्थं प्रेरयतमित्यर्थः Sy.
२. शत्रुः Sy.
३. नो P., D. अस्माकम् Sy.
४. दुष्प्रापः Sy.
५. वृकतिः अतिशयेनादाता Sy.
६. ०कं P.
७. ततस्मिन् P., D. शत्रौ Sy.
८. कुरुमित्यर्थः Sy.
९. ०भाविकं P., D.
१०. VM. ignores युवम् ॥ युवाम् Sy.
११. अस्याः Sy.
१२. स्तुत्याः Sy.
१३. सेक्तारौ वृषभौ Sy.
१४. त P. सा स्तुतिरूपा धेनुः Sy.
१५. असस्काहं P. असस्काकम् D.

१६. दुहोत् । कामान् पूरयेत् Sy.
१७. पयसानि P. वयसानि D. तृणादिघा-
सेन निमित्तेन Sy.
१८. गवा P.
१९. ०धाराः M.
२०. गौरिव Sy.
२१. तेके D.
२२. हे इन्द्रावरुणी ! देवौ ! Sy.
२३. हृते M.
२४. पौत्र P., D. तत्पुत्रे च Sy.
२५. सस्याड्यासु भूमिषु निमित्तभूतासु Sy.
२६. सूर्यं P., D. प्रेरकस्य सूर्यस्य Sy.
२७. चिरकालदर्शनाय । चिरजीवनायेत्यर्थः
Sy. २८. सेक्तुमं Sy.
२९. पुंस्त्वाय च पुनरपि प्रजननसामर्थ्याय च
Sy.

अत्र सर्वत्र । इन्द्रावरुणौ । भवेताम् । रक्षणैः । दर्शनीयौ । रात्रावन्धकारे च ।

युवामिद्धयवसे पूर्याय परि प्रभृती गृविषः स्वापी ।
वृषीमहे सख्याय प्रियाय शूरा मंहिष्ठा पितरेव शूम् ॥ ७ ॥

युवामिद्धि । युवाम् । एव । हि । रक्षणाय । पुरातनाय । परिवृणीमहे । प्रकृष्ट-
भूतिको । ता इच्छन्तः । शोभनबन्धु । सख्याय च । प्रियाय । शूरो । दातुतमी । पितराविव ।
सुखस्य भावयितारो ।

ता वां धियोऽवसे वाजयन्तीराजि न जग्मुर्युवयूः सुदानू ।
श्रिये न गाव उष सोममस्थुरिन्द्रं गिरो वरुणं मे मनीषाः ॥ ८ ॥

ता वाम् । ती । वाम् । कर्माणि । रक्षणाय । अत्रमिच्छन्ति । युद्धम् । इव ।
गच्छन्ति । हे शोभनदानो ! यथा । श्रिये सोमं राजानम् । गावः । उपतिष्ठति । एवमिन्द्रावरुणौ ।

१. भवेताम् Sy.
२. रक्षणैः सह Sy.
३. दस्मा शत्रूणां हिंसकौ सन्तौ Sy.
४. परितकने निमित्तभूते सति, यद्वा रात्रिनामैतत् (Ngh. 4. 1.; N. 11. 25.) । रात्रौ हिंसकानां वधाय Sy.
५. VM. ignores च and नः ॥ नः अस्माकम् Sy.
६. हे इन्द्रावरुणो ! Sy.
७. हि इति पादपूरणः Sy.
८. रक्षणाय । वृषीमहे इति सम्बन्धः Sy.
९. पुरातनाय युवाभ्यां कृताय Sy.
१०. परितः प्रार्थयामहे Sy.
११. भूतिको P.
प्रभवन्तौ Sy.
१२. गाः is suggested for ताः ॥
गा इच्छन्तो वयम् Sy.
१३. शोभनबन्धुभूतो । आपिरिति बन्धुनाम ।

- यद्वा सुष्ठु व्यापनशीलो Sy.
१४. समानख्यानाय Sy.
१५. विक्रान्तौ Sy.
१६. मंहिष्ठा अतिशयेन पूज्यौ युवाम् Sy.
१७. पितरौ पुत्राय तद्वत् Sy.
१८. वा P., D. The words तौ and वाम् are omitted by M. युवाम् Sy.
१९. स्तुतयः Sy.
२०. रत्नमिच्छन्त्यः Sy.
२१. सङ्ग्रामम् Sy.
२२. शोभनफलदातारो ! हे देवो ! Sy.
२३. दध्यादिश्रयणाय Sy.
२४. सोम P., D. सोममिव Sy.
२५. गावम् M.
२६. उपतिष्ठन्ति is suggested for उपतिष्ठति ॥ उपतिष्ठन्ति प्रीणयन्ती-
त्यर्थः Sy.
२७. इन्द्रं वरुणं च Sy.

मदीयाः । गिरः । मनीषाश्चोपतिष्ठन्ति ।

इमा इन्द्रं वरुणं मे मनीषा अग्न्युप द्रविणमिच्छमानाः ।

उपेमस्थुर्जोष्टारं इव वसो रघ्वीरिव श्रवसो भिक्षमाणाः ॥ ९ ॥

इमाः । मदीयाः । इमाः । मनीषाः । धनम् । इच्छमानाः । उपगच्छन्ति ।

इन्द्रावरुणौ । उपेमस्थुः, एनी । धनस्य । जोष्टारं इव वाचका आढ्यम् । गन्ध्र्य इव च प्रजाः ।

अन्नम् । भिक्षमाणाः ।

अश्व्यस्य तमना रथ्यस्य पुष्टेर्नित्यस्य रायः पतयः स्याम ।

ता चक्राणा ऊतिभिर्नव्यसीभिरस्मन्त्रा रायो नियुतः सचन्ताम् ॥ १० ॥

अश्व्यस्य । अश्वसङ्घस्य । आत्मनेव । रथसङ्घस्य । पुष्टेर्नित्यस्य च । धनस्य ।

पतयः । स्याम । तौ । कुर्वाणौ । रक्षणैः । नवतरैः । असुरेभ्यस्वातारौ । धनानि । नियुतश्च ।

अस्मान् सचन्ताम् ।

१. स्तुतयः Sy.

२. ०नीषया० P., D. मनस ईश्वराः Sy.

३. ०तिष्ठति P.

४. VM. ignores युवयूः ॥ युवां कामयमानाः पदातयः Sy.

५. Omitted by M.

६. मम Sy. ७. स्तुतयः Sy.

८. इषु is in परस्मैपद । इच्छमानाः । should therefore be इच्छत्यः ।

९. ०गच्छति D.

१०. इन्द्रं वरुणं च Sy.

११. उपास्थूः P., D. उपतिष्ठन्ते Sy.

१२. धनस्य लाभाय धनिकं स्वामिनमिव Sy.

१३. जोष्टर P. सेवकाः Sy.

१४. वाचकाः seems to have been used in the sense of वन्दिनः । वाचकाः is suggested for वाचकाः ।

१५. अढ्यम् P.

१६. लघ्व्य इव शीघ्रगामिन्य इव Sy.

१७. अन्नस्य Sy.

१८. ०माणं P., D. एर्नामन्त्रं वरुणं च Sy. १९. अश्वस्य D.

२०. ०संखस्य P. अश्वसमूहस्य Sy.

२१. स्वयमेवाप्रयत्नेन Sy.

२२. रथरूपस्य रथाहंस्य वा Sy.

२३. पोषस्य Sy.

२४. अविचलितस्य Sy.

२५. पतय P.

२६. देवौ Sy.

२७. चङ्क्रममाणौ गन्तारौ । भवतमिति शेषः Sy.

२८. रक्षामिः Sy.

२९. नूतनाभिः Sy.

३०. अस्मासु Sy.

३१. अश्ववाः Sy.

३२. सेवन्ताम् Sy.

आ नो बृहन्ता बृहतीभिर्रुती इन्द्रं यातं वरुणं वाजसार्तो ।
यद्दिद्यवः पृतनासु प्रक्रीडन्तस्यं वां स्याम सनितारं अजेः ॥ ११ ॥

आ नः । आयातम् । अस्मान् । महान्ती । महद्भिः । रक्षणैः । इन्द्रावरुणौ ।
सङ्ग्रामे । यदि । द्योतमाना योद्धारः । प्रक्रीडन्ति । युवयोः स्वभूता वयम् । तस्य ।
सङ्ग्रामस्य । सम्भक्तारः । स्याम ।

IV.42.

मम द्विता राष्ट्रं क्षत्रियस्य विश्वायोर्विश्वे अमृता यथा नः ।
क्रतुं सचन्ते वरुणस्य देवा राजामि कृष्टेरुपमस्यं वृत्रेः ॥ १ ॥

मम द्विता । असदस्युः पौरुकुत्स्यः षडाद्या आत्मस्तवः । मम । द्विधा भवति ।
राष्ट्रम् । क्षत्रियस्य पृथिव्यां दिवि चेश्वर्यात् । सर्वस्य देशस्य गन्तुः । सर्वे । देवाः । यथा ।

१. आगच्छतम् Sy.

२. हे महान्ती ! Sy.

३. महद्भिः P. मद्भिः D.
महतीभिः Sy.

४. ऊतिभिः रक्षाभिः Sy.

५. हे इन्द्र ! वरुण ! Sy.

६. अन्नलाभनिमित्तभूते वा Sy.

७. यस्मिन्नाजौ सङ्ग्रामे Sy.

८. दिद्यवः । आयुधनामैतत् । आयुधानि
शत्रुसम्बन्धीनि Sy.

९. प्रक्रीडन्ते Sy.

१०. युवयोरनुग्रहात् Sy.

११. तावृशस्य Sy.

१२. युद्धस्य Sy.

१३. भवेम Sy.

१४. VM. ignores पृतनासु ॥ पृतनासु
सेनासु Sy.

Ms. D. puts the figure ॥४१॥
here to indicate the end of
forty-first hymn. No such

number is given in P. and
M.

१५. 'मम द्विता' इति दशार्चं दशमं सूक्तम् ।
पुरुकुत्सस्य पुत्रस्त्रसदस्यु राजर्षिः । आ-
द्यासु षट्स्वात्मनः स्तुत्यत्वात् आत्मा
देवता । अर्वाशिष्टानां चतसृणामिन्द्रा-
वरुणौ देवता । त्रिष्टुप् छन्दः । अत्रा-
नुक्रमणिका—'मम द्विता दश असदस्युः
पौरुकुत्स्यः षडाद्या आत्मस्तवः' (KSA.
23. 42. p. 18.) इति । उक्तो
विनियोगः पूर्वसूक्ते Sy.

१६. ०स्यु P.

१७. ०स्युः P., D.

१८. षडाद्या M.

१९. A fragment of a sentence
of KSA. 23. 42. p. 18.

२०. ममेत्यात्मनो निर्देशः, असदस्योः Sy.

२१. क्षितिस्वर्गभेदेन द्वित्वापन्नम् Sy.

२२. क्षत्रियजात्युत्पन्नस्य Sy.

२३. कृत्स्नमनुष्याधीशस्य Sy.

अस्माकं वशवर्तिनो भवन्त्येतदेवाहं ऋतुमिति वरुणभूतस्य मम । कर्म । सेवन्ते, देवानुक्तमनु-
तिष्ठन्ति । तथेद्वरो भवामि । कृष्टेः । अन्तिभूतस्य । पृथिव्यां वर्तमानस्य मद्भयादमृत्युप्रस्तस्य
तत एव जीर्णस्येति ।

अहं राजा वरुणो मह्यं तान्यसुर्याणि प्रथमा धारयन्त ।
ऋतुं सचन्ते वरुणस्य देवा राजामि कृष्टेरुपमस्य वृत्रेः ॥ २ ॥

अहं राजा । अहम् । राजा । वरुणो भवामि । मह्यम् । तानि । पुरातनानि ।
असुरवधनिमित्तानि कर्माणि । सर्वे देवा अधारयन्त । दहनोत्खेपणादिकं ममाज्ञयानुतिष्ठन्ति
तदेवोक्तं ऋतुमिति ।

अहमिन्द्रो वरुणस्ते महित्वोर्षी गभीरे रजसी सुमेके ।
त्वष्ट्रेव विश्वा भुव्नानि विद्वान्त्समैरयं रोदसी धारयं च ॥ ३ ॥

अहमिन्द्रः । अहम् । इन्द्रश्च । वरुणश्च भवामि । ते । आवापृथिव्यौ । माहात्म्येन ।

१. ववेत्तिनो M. अस्माकं भवन्ति तथा
राष्ट्रं प्रजाश्चेत्यर्थः Sy.
२. एव is omitted by M.
३. वारकस्य वरुणात्मनो वा Sy.
४. सर्वं P. कर्मा M.
५. ०वानुक्तमितिष्ठ० P. ०वानुक्तमति-
ष्ठ० D. देवा अनुक्त० or देवा नानुक्त०
is suggested for देवानुक्त०
६. अहश्च राजामि । राजतिरेद्वर्यं कर्मा ।
सर्वेद्वरो भवामि । यद्वा उपमस्य ववेः
कृष्टे राजामीति योज्यम् Sy.
७. मनुष्यस्य तद्वतो वा Sy.
८. अतिभू P., D. उपमस्य । अन्तिकनामै-
तत् (Ngh. 2. 16.) । सर्वेषामन्ति-
कतमस्य Sy.
९. पृथिव्यां वर्तमानस्य is omitted by
P. वृत्रेः, रूपनामैतत् (Ngh. 3. 7.)
रूपवतो मम Sy. १०. मत् P.

११. ०भयाद् मृत्यु० is suggested for
०भयादमृत्यु०
१२. अहमेव च Sy. १३. मदर्थमेव Sy.
१४. प्रसिद्धानि Sy. १५. मुह्यानि Sy.
१६. असुरविघातकानि बलानि Sy.
१७. अधारयन् देवाः Sy.
१८. ०विकर्ममाज्ञ० P., D.
१९. VM. ignores ऋतुम् । सचन्ते ।
वरुणस्य । देवाः । राजामि । कृष्टेः ।
उपमस्य and वृत्रेः । These words
are explained by him in the
previous stanza. Sy. rema-
rks—शिष्टं गतम् ।
२०. त्रसदस्यः Sy.
२१. अहमश्च P. इन्द्रोऽप्यस्मि Sy.
२२. वरुणश्चाहम् Sy.
२३. M. adds च after ते ।
२४. ०थिव्यो P. २५. महित्वेन Sy.

उर्वी । गम्भीरे । शोभमाने । यथा त्वष्टा । सर्वाणि । भूतानि । सङ्गमयति । धारयति ।
च तद्वदहमपीति ।

अहमपो अपिन्वमुच्चमाणा धारयं दिवं सदन ऋतस्य ।
ऋतेन पुत्रो अदितेऋतावोत त्रिघातुं प्रथयद्वि भूमं ॥ ४ ॥

अहमपः । अहम् । अपः । सिञ्चन्तीः । अपिन्वम् । अन्तरिक्षलोकम् । धारयन् ।
उदकस्य । आवासे । अथ परोक्षमाह—अदितेः । पुत्रः । ऋतवान् । यज्ञोदकेन वा । त्रिघातुं ।
भूमं । व्यप्रथयत, त्रिघातुः पृथिवी भवति 'तिस्रो भूमीः' इति मन्त्रः ।

मां नरः स्वधां वाजयन्तो मां वृताः समरणे हवन्ते ।
कृणोम्याजि मधवाहमिन्द्र इर्यामि रेणुमभिभूत्योजाः ॥ ५ ॥

मां नरः । माम् । नरः । शोभनादवाः । बलिनं कुर्वन्तः । हवन्ते । मामेव । सङ्ग्रामे ।

१. विस्तीर्णं Sy.
२. दुरवगाहे अवकाशवत्यौ वा Sy.
३. शोभनमाने M. सुरूपे Sy.
४. P. adds सति after त्वष्टा ॥ प्रजापतिरिव Sy.
५. सम्प्रैरयम् Sy.
६. धृतवानस्मि Sy.
७. VM. ignores रजसी and विद्वान् ॥ रजसी छावापृथिव्यौ ते अप्यहमेव । विद्वान् जानन्नहम् Sy.
८. अहमेव Sy.
९. ऽञ्चती M. सिञ्चतीः Sy.
१०. असेचयम् Sy.
११. ऽपिबन्नन्तरिक्षेलो० P. ऽपिबन्नन्तरीक्षे लो० D. सुलोकम् । यद्वा उदकाधारे स्थाने दिवमादित्यं धारयम् Sy.
१२. आदित्यस्य वा Sy.
१३. वासे D. स्थाने निमित्ते सति Sy.
१४. वन् P. ऋतावा यज्ञवान् अभूवम् Sy.

१५. अहमेव उदकेन निमित्तेन Sy.
१६. त्रिप्रकारम् Sy.
१७. भ्रम M. व्याप्तमाकाशम् Sy.
१८. व्यप्रथय P. विशेषेण प्रथयत् । मदर्धमेव क्षित्यादिलोकत्रयमकार्षात् परमेश्वरः Sy. १९. त्रिघातु M., D.
२०. RV. II. 27. 8.
२१. P. adds अहमिन्द्रः before मन्त्रः । The passage त्रिघातुः...मन्त्रः should immediately follow त्रिघातु and precede भूमं ।
२२. VM. ignores उत ॥ उत अपि च Sy. २३. नरं P., D.
२४. मामेव Sy.
२५. नरं D. The words माम् and नरः are omitted by P. नेतारो भटा अनुगच्छन्तीति शेषः Sy.
२६. सङ्ग्रामभिच्छन्तः Sy.
२७. आह्वयन्ति युद्धार्थम् Sy.

शत्रुभिर्वृताः । करोमि । युद्धम् । अहम् । मघवा । इन्द्रः । प्रेरयामि च युद्धे । रेणुम् । अभि-
भावुकवलः ।

अहं ता विश्वा चकरं नकिर्मा दैव्यं सहो वरते अप्रतीतम् ।
यन्मा सोमासो ममदन्यदुक्थोमे भयेते रजसी अपारे ॥ ६ ॥

अहं ता । अहम् । तानि वृत्रवधादीनि । सर्वाणि कर्माणि । कृतवानस्मि । माम् ।
देवसम्बन्धि । बलम् । शत्रुभिरप्रतिगतम् । वारयति । यथा । माम् । सोमाः । अमदन् ।
यथा च । उक्थानि । तदानीमुभी । लोको । मतो विभ्यतः । अपर्यन्तपारो, इन्द्रावरुणाभ्या-
मधिष्ठितो नूनं कदाचिदासीत् त्रसदस्पुरिति ।

विदुष्टे विश्वा भुवनानि तस्य ता प्र ब्रवीषि वरुणाय वेधः ।
त्वं वृत्राणि शृण्विषे जघन्वान्तं वृताँ अरिणा इन्द्र सिन्धून् ॥ ७ ॥

विदुष्टे । तस्य । तवेन्द्र ! विश्वानि कर्माणि । जानन्ति । भूतानि । त्वं च तानि ।
विधातः । वरुणाय सख्ये । प्रब्रवीषि । त्वम् । वृत्राणि । धनम् । श्रूयसे । त्वम् । वृत्रेण

१. वताः P., D. वृताः सन्तः Sy.
२. रणम् Sy. ३. धनवान् Sy.
४. इन्द्रः सन् Sy.
५. अभिभावुकमवलः D. अभिभावुकदकम-
बलः P. परेषामभिभाविकलोऽहम् Sy.
६. Omitted by M. त्रसदस्युः Sy.
७. प्रसिद्धानि Sy.
८. अकार्षम् Sy. ९. पार० P.
१०. यस्मात् Sy. ११. अमदयन् Sy.
१२. यदा is suggested for यथा ॥
यच्च Sy.
१३. शस्त्राण्यपि ममदन् तस्मात् मत्तः Sy.
१४. द्यावापृथिव्यौ Sy.
१५. चलतः Sy.
१६. वारो P., D. दूरपारे Sy.
१७. स्युविति D.

१८. VM. ignores नकिः ॥ नैव Sy.
It goes with वारयति ।
१९. इतः परमिन्द्रावरुणयोः स्तुतिः । हे
वरुण ! Sy.
२०. कर्मणि षष्ठी । तं त्वाम् Sy.
२१. सर्वाणि Sy. २२. जानते P.
२३. भूतजातानि Sy.
२४. ऽधातु D. हे वेधः स्तोतुनामेतत् । हे
स्तोतः ! Sy. वेधा मेधाविनाम Ngh.
३. 15.
२५. वरुणम् Sy.
२६. प्र is omitted by D.
२७. वित्राणि D. वैरिणः Sy.
२८. हतवानिति Sy.
२९. जूयसे D. श्रेयसे M.
३०. किञ्च हे इन्द्र ! Sy.

वृ॒तान् । इन्द्र ! निर॑गमयः । सिन्धू॑न् ।

अ॒स्माक॑म॒त्रं पि॒तर॑स्त आ॒सन्त्स॑प्त ऋष॑यो दौर्ग॑हे ब॒ध्यमा॑ने ।

त आ॒र्य॑जन्त त्र॒सद॑स्युमस्या इन्द्रं॑ न वृ॒त्र॒तुर॑मर्ध॒देव॑म् ॥ ८ ॥

अ॒स्माक॑म॒त्र । अ॒स्माक॑म् । अ॒स्मिन् लोके॑ । ते । पि॒तरः । आ॒सन् । स॒प्त । ऋष॑यः । दुर्ग॑हकुलजाते मयि । शत्रु॑भिर्ब॒ध्यमा॑ने तवेन्द्र॑श्च माम॒ध्यति॑ष्ठत् अ॒थेन्द्रा॑धिष्ठितं माम् । ते । आ॒र्य॑जन्त तत्र । त्र॒सद॑स्युम् । अ॒स्याः पृथि॑व्याः । इन्द्र॑म् । इव । वृ॒त्राणां॑ ह॒न्तार॑म् । अर्ध॑देवम्, इन्द्र॑श्च स्वामी त्र॒सद॑स्युश्च तमिन्द्रा॑धिष्ठितमयजन्तेति ।

१. आच्छन्नान् Sy.

२. ०तानीन्द्र D.

३. अगमयः Sy.

४. The passage beginning with भू॒तानि and ending with सिन्धू॑न् is omitted by P. स्यन्दनस्वभावान्पसङ्गान् Sy.

५. पुरुकुत्सस्य महिषी दौर्गहे बन्धनस्थिते । पत्यावराजकं दृष्ट्वा राष्ट्रं पुत्रस्य लिप्तया ॥

यदुच्छ्रया समायातान् सप्तर्षीन्पर्यपूजयत् ।
ते च प्रीताः पुनः प्रोचुर्यजेन्द्रावरुणौ भूशम् ॥
सा चेन्द्रावरुणाविष्ट्वा त्रसदस्युमजीज-
नत् ।

इतिहासमिमं जानन्नृविभूते ऋचाविह ॥
Sy. DDN. after these ślokas adds त्रसदस्युरिन्द्रावरुणौ त्रिष्टुभा तुष्टावेति ।

६. मस्मा० D.

७. अथ अत्रास्मिन्नराजके देशेऽस्यां पृथिव्यां वा Sy., DDN.

८. The passage beginning with अ॒स्माक॑म॒त्र and ending with ते is omitted by P.

९. पालयितार उत्पादकाः Sy., DDN.

१०. अभवन् Sy., DDN.

११. प्रसिद्धाः Sy. त एते सप्तर्षयः प्रसिद्धाः DDN.

१२. दुर्गह D. दु(बौ)र्गह० M. दुर्गहस्य पुत्रे पुरुकुत्से Sy.

१३. बध्यमाने दृढं पाशैर्यस्मात् Sy. दृढं पाशैर्बध्यमाने सति DDN.

१४. कथे० P.

१५. न्द्रातिष्ठि० M.

१६. Omitted by P.

१७. प्रादुरिन्द्रावरुणयोरनुग्रहात् Sy. 'यज देवपूजासङ्गतिकरणदानेषु' DDN.

१८. अस्यै पुरुकुत्सास्यै Sy.

१९. वृत्रस्य शत्रोर्हन्तारम् Sy. कीदृशं तम् ? DDN.

२०. अर्द्धेदे० D. अर्द्धेदे० P. देवानामर्धे समीपे वर्तमानम् । 'यत् सर्वेषामर्धमिन्द्रः प्रति तस्मादिन्द्रो देवतानां भूयिष्ठभाक्तमः' (TS. ५. ४. ८. ३.) इति तैत्तिरीयकम् Sy. DDN. also quotes the *Brāhmaṇas* with a slight variation and adds देवानामूर्ध्वभूतं इन्द्रं न इन्द्रमिव स्थितं पुत्रं दत्तवन्तः ।

२१. स्वमि P., D.

पुरुकुत्सानी हि वामदाशद्व्येभिरिन्द्रावरुणा नमोभिः ।

अथा राजानं त्रसदस्युमस्या वृत्रहणं ददधुरधदेवम् ॥ ९ ॥

पुरुकुत्सानी हि । त्रसदस्योर्माता पुरुकुत्सस्य स्त्री । वां । हिं । दानं कृतवती । हे इन्द्रावरुणी ! हविभिः । नमस्कारैश्च युक्ता । तौ युवां प्रीती त्रसदस्युम् । राजानम् । अस्याः पृथिव्याः । ददधुः ।

राया वयं संसवांसो मदेम ह्वयेन देवा यवसेन गावः ।

तां धेनुमिन्द्रावरुणा युवं नो विश्वाहां धत्तमनंपस्फुरन्तीम् ॥ १० ॥

राया वयम् । हे इन्द्रावरुणी ! वाम् भजमानाः । वयम् । धनेन । मदेम । यया ह्वयेन । देवा मदन्ति । यवसेन च । गावः । तदर्थं ताम् । धेनुम् । इन्द्रावरुणी । युवाम् ।

- | | |
|--|---|
| <p>१. ०त्सानि P.</p> <p>२. न्ती P., D. पुरुकुत्सस्य पत्नी ऋषि-
प्रेरिता Sy.</p> <p>३. या M. वाम् is suggested for
वा ॥ युवाम् Sy.</p> <p>४. खलु Sy.</p> <p>५. अप्रीणयत् Sy.</p> <p>६. ०भिन्नम० P. स्तुतिभिश्च Sy.</p> <p>७. ता P. अतो M.</p> <p>८. प्रीतो P.</p> <p>९. अस्यं पुरुकुत्सान्यं Sy.</p> <p>१०. पृथिव्य P.</p> <p>११. ददधु P., D.
दत्तवन्ताविति Sy.</p> <p>१२. VM. ignores अथ । वृत्रहणम् and
अर्धदेवम् ।
वृत्रहणम् अर्धदेवमुक्तलक्षणं पुत्रम् Sy.</p> <p>१३. मन्त्रदृक् कामदुघां प्रार्थयते Mah.</p> | <p>इह कामदुघां प्रार्थयते मन्त्रदृक् U.</p> <p>१४. युवां सम्भक्तारः Sy. 'वन षण सम्भक्तौ'
इत्यस्य क्वसौ रूपम् । धनेन सम्भक्ताः
सम्पन्नाः सन्तः Mah. सम्भक्ताः सन्तः
U.</p> <p>१५. P. reads यद्धनेन यद्धनेम for वयम् ।
धनेन ॥ उत्तरार्थं तामिति तदः श्रवणा-
विह यदोऽध्याहारः । यया धेन्वा गृहे
सत्या Mah., U.</p> <p>१६. भजेम P. हृष्टाः स्याम Mah., U.</p> <p>१७. यया हविषा सम्भक्ता देवाः Mah., U.</p> <p>१८. मोदन्ते Sy.
हृष्यन्ति Mah., U.</p> <p>१९. घासेन गवाह्निकादिना गावो हृष्यन्ति
Mah. गवाह्निकादिना गावो हृष्टा
भवन्ति U.</p> <p>२०. तथाभूताम् U.</p> <p>२१. प्रीणयित्रीं रयिम् Sy.</p> |
|--|---|

अस्मभ्यम् । दत्तम् । सर्वदा । अनपस्फुरन्तीं गुणवतीमिति ।

IV.43.

क उ श्रवत्कतमो यज्ञियांनां वन्दारुं देवः कतमो जुपाते ।

कस्येमां देवीममृतैषु प्रेष्टां हृदि श्रेषाम सुष्टुतिं सुहृव्याम् ॥ १ ॥

क उ श्रवत् ॥ पुरुमीळहाजमीळहो सौहोत्री ॥ कः । कतमः । वा । शृणोति ।
देवमध्ये । स्तोत्रम् । कतमः । देवः । सेवते । कस्य । इमाम् । देवीम् । देवमध्ये ।

१. अस्मद् P. अस्माकम् Sy.
२. अनन्यगामिनीं दत्तमित्यर्थः Mah., U.
३. विश्वस्य हन्तारो । यद्वा विश्वाहेत्यव्ययम्, सर्वदेत्यर्थः Sy. विश्वाहेति सततं दानक्रियार्थम् U.
४. अनवस्फु P., D. अनर्वाहसिताम् Sy. स्फुरतिगंत्यर्थः । अपस्फुरति पुरुषान्तरं गच्छतीत्यपस्फुरन्ती नापस्फुरन्ती ताम् Mah. अपेत्यापेत्य या पुरुषान्तरात्पुरुषान्तरं गच्छति साऽपस्फुरन्ती । अपस्फुरन्ती न भवतीत्यनपस्फुरन्ती ताम् U. This stanza=YV. 7. 10.
५. स श्रीणाति । राया वयश्च ससवाश्चो मदेम हृद्येन देवा यवसेन गावः । तां धेनुं मित्रावरुणां युवं नो विश्वाहा घत्तमनपस्फुरन्तीमेषु ते योनिर्ऋतायुभ्यां त्वेति सादयति स यदाहर्तायुभ्यां त्वेति ब्रह्मवाऽऋतं ब्रह्म हि मित्रो ब्रह्मो हृतं वरुण एवायुः संवत्सरो हि वरुणः सम्बत्सर आयुस्तस्मादाहैष ते योनिर्ऋतायुभ्यां त्वेति SB. 4. 1. 4. 10. p. 350. Ms. D. puts the figure ॥४२॥ here to indicate the end

of forty-second hymn. No such number is given in P. and M.

६. 'क उ श्रवत्' इति सप्तर्चमेकादशं सूक्तम् । सुहोत्रपुत्री पुरुमीळहाजमीळहावृषी । त्रिष्टुप् छन्दः । अश्विनो देवता । अत्रानुक्रमणिका—'क उ श्रवत्सप्त पुरुमीळहाजमीळहो सौहोत्री त्वाश्विनं हि' (KSA. 23. 43. p. 18.) इति । प्रातरनुवाकाश्विनशस्त्रयोराश्विने कतौ त्रिष्टुभे छन्दसीदमादिके द्वे सूक्ते । 'धेनुः प्रत्नस्य क उ श्रवत्' (ASS. 4. 15.) इति सूत्रितत्वात् Sy.
७. ०मीडा P., D.
८. ०होत्र D. ०हो रात्र P. Cf. KSA. 23. 43. p. 18.
९. का P., D. देवः Sy.
१०. Omitted by P. देवः Sy.
११. शृणुयात् स्तुतिम् Sy.
१२. यज्ञार्हाणां देवानां मध्ये Sy.
१३. वन्दनशीलं स्तोत्रम् Sy.
१४. तस्य P.
१५. द्योतमानाम् Sy.
१६. ०मध्य P. अमृतैषु मध्ये Sy.

'एष ते योनिर्ऋतायुभ्यां त्वा' इत्यधिकं यजुषि ।

प्रियतराम् । हृदये । श्लेषयेम । शोभनां स्तुतिम् । हविर्युक्ताम् ।

को मृच्छति कतम आगमिष्ठो देवानाम् कतमः शंभविष्ठः ।

रथं कमाहुर्द्वदश्वमाशुं यं सूर्यस्य दुहितावृणीत ॥ २ ॥

को मृच्छति । कः । सुखयति । को वा । अत्यन्तमागच्छति । देवानां मध्ये । कतमः । वा । अत्यन्तं सुखमुत्पादयति । कं वा । रथम् । आहुः । क्षिप्राश्वम् । क्षिप्रगन्तारमाह । तं रथमश्विनोः स्वभूतम् । सूर्यस्य । दुहिता । स्वयम्बरैऽवृणीत तथाऽश्विनावेव मृच्छयितारा-
वित्यादि द्रष्टव्यम् ।

मक्षू हि प्मा गच्छथ ईवंतो धूनिन्द्रो न शक्तिं परितकम्यायाम् ।

दिव आजाता दिव्या सुपर्णा कया शचीनां भवथः शचिष्ठा ॥ ३ ॥

मक्षू हि । शीघ्रम् । हि । स्म । युवां गच्छथः । गमनवतः । प्रादुर्भूतान् दिवसान् ।
यथा । इन्द्रः । रात्र्यां गतायाम् । शक्तिमधितिष्ठति । दिवः । आजातो । दिवि भवो ।

१. ंतमा P., D.

प्रियतराम् Sy.

२. हृदि Sy.

३. श्लेषमयाम P., D. श्राययेम वा ।
अश्विनावन्तरेण स्तुतेः को देवः स्वामी
भवेदिति Sy.

४. शोभनालोपेतां शोभनैर्हविर्भिर्युक्तां वा
Sy.

५. को मृच्छति is omitted by P.

६. देवः Sy.

७. सुखयेदस्मान् Sy.

८. आगन्तुतमोऽस्मद्वयसं प्रति Sy.

९. ०मुल्पा० P. सुखस्य भावयितुतमः ।
एवमुक्तगुणविशिष्टः को भवेदश्विना-
वन्तरेणेति भावः Sy.

१०. ब्रुवते Sy.

११. ०माहु P. आहुः is suggested for

आह ।

१२. अश्विनो P.

१३. पत्नी Sy.

१४. ०म्बरं वृ० P. समभजत् । तं कं रथं
वेगवन्तमाहुः Sy.

१५. मक्षू P., D.

१६. 'हि स्म' इति पूरणौ Sy.

१७. गमनपथः M.

आगामिनः Sy.

१८. सुत्यासम्बन्धिनः प्रति Sy.

१९. रात्रावतीतायाम् । प्रदर्शयतीति शेषः ।
सुत्याहन्युषःकाले इन्द्रो यथा गच्छति
तद्वद् युवामपि गच्छतमित्यर्थः Sy.

२०. स्वकीयां शक्तिं यथा Sy.

२१. सुलोकात् Sy.

२२. आगतौ Sy.

२३. भवा M.

मुपतनौ । कया स्तुत्या । कर्मणामर्थाय । भवर्थः । कर्मवत्तमो ।

का वां भृदुपमातिः कया न आश्विना गमथो ह्यमाना ।

को वां महश्चिच्यजंसो अभीक उरुष्यत माध्वी दसा न ऊती ॥ ४ ॥

का वाम् । किम् । अभवत् । युवयोः । उपमानं स्तोत्रम् । कयोपमित्या । अस्मान् ।
आहूयमानौ । वागच्छयः । अश्विनी ! कः । वाम् । महतः । धनत्यागस्य । समीपे भवति ।
हे नास्त्यो ! अस्मान् । रक्षतम् । मधुमता । गमनेन । दर्शनीयो !

उरु वां रथः परि नक्षति घामा यत्समुद्राद्भि वर्तते वाम् ।

मध्वा माध्वी मधु वां प्रुपायुन्यत्सीं वां पृक्षो भुरजन्त पक्वाः ॥ ५ ॥

उरु वाम् । भृशम् । युवयोः । रथः । घाम् । परि गच्छति । यदा । अन्तरिक्षात् ।
अभ्यावर्तते मनुष्यान् प्रति । वामिति पूरणम् । यथा युवयोः । हे माध्वी ! पक्वा रदमयः ।

१. शोभनगमनौ युवाम् Sy.

२. शच्या Sy.

३. युष्मत्सम्बन्धिनां कर्मणां शक्तीनां वा मध्ये Sy. ४. भवतः M.

५. The passage beginning with गमनवतः and ending with कर्मवत्तमो is omitted by P., D. शक्तिमत्तरौ शोभनकर्मवत्तौ वा Sy.

६. का Sy. ७. भवेत् Sy.

८. उप समीपे मातिर्मानं गुणानां परिच्छि-
त्तिर्यस्यां सा स्तुतिः Sy.

९. स्तुत्या Sy.

१०. The passage beginning with का वाम् and ending with आहूयमानौ is omitted by P., D. आहूयमानौ सन्तौ Sy.

११. अगच्छयः M. वागच्छये P. आगच्छयः
is suggested for वागच्छयः ।

१२. को भवेत् Sy. १३. युवयोः Sy.

१४. त्यज्यते परित्यज्यते सर्वैरिति त्यजः क्रोध-
स्तस्य सोढा Sy. १५. आसन्नप्रवेशे Sy.

१६. ऋक्षतम P. उरुष्यतम्—रक्षाकर्मतत् ।
रक्षतम् Sy.

१७. हे मधुररसस्योदकस्य खण्डारो ! Sy.

१८. ऊत्या रक्षया Sy.

१९. ०नीय M. हे शत्रूणामुपक्षपयिताराव-
श्विनी ! Sy.

२०. VM. ignores चित् ।

२१. हे अश्विनी ! Sy.

२२. प्रभूतम् Sy.

२३. छुलोकस्य परितः Sy.

२४. यस्मात् Sy.

२५. समुद्रवणसाधनादन्तरिक्षात् Sy.

२६. आभिमुख्येनार्वाक् गच्छति Sy.

२७. वां प्रति Sy.

२८. यदा is suggested for यथा ॥
यस्मात् Sy. २९. उक्तलक्षणी ! Sy.

३०. पक्वा यथाः Sy.

अधम् । भरन्ति । तदानीं मधुमन्तो मधुना सहाविरतम् । मधु । सिञ्चन्ति ।

सिन्धुर्ह वां रसया सिञ्चदश्चान्धृणा वयोऽरूपासुः परिं ग्मन् ।

तद् पु वामजिरं चेति यानं येन पती भवथः सूर्यायाः ॥ ६ ॥

सिन्धुः । समुद्रः । स्वभूतया नद्या । युवयोः । अश्वान् । असिञ्चत् । दीप्त्या युक्ताः । युवयो रथमयः । आरोचमानाः । परिगच्छन्ति । तत् । युवयोः । सुष्ठु । ज्ञायते । क्षिप्रम् । यानम् । वेनेति स्पष्टम् ।

इहेह यद्रां समना पंपृचे सेयमस्मे सुमतिर्वाजरत्ना ।

उरुष्यतं जरितारं युवं हं श्रितः कामो नासत्या युवद्रिक् ॥ ७ ॥

इहेह । इह चेहं च । यत् । वाम् । समना योग्या समानी । सम्पृक्ता भवति । ततः सा । इयम् । अस्माकम् । सुमतिः स्तुतिः । रमणीयधना भवति । रक्षतम् । स्तोतारम् ।

१. युवयोः सोमम् Sy.
२. भरति D. प्राप्नुवन्ति । तस्मादभिवर्तते वामिति Sy.
३. मधुरेण पयसा Sy.
४. सह विरतं M.
५. मधुरं सोमरसम् Sy.
६. सिञ्चन्त्यध्वयवः Sy.
७. VM. ignores सीम् ॥ सीं सर्वतः Sy. द. समुद्र P. सिन्धुः स्पन्दमानो मेघ उदकं वा Sy.
८. स्वभूताया P., D.
१०. रसेन Sy.
११. असिञ्चन् P. असेचयत् Sy.
१२. युक्त्या M.
१३. पक्षिसदृशा वेतारो गन्तारो वाशवाः Sy.
१४. आरोचमानाः सन्तः Sy.
१५. गच्छति P., M. परितो गच्छन्ति Sy.
१६. अजिरम्-क्षिप्रनामंतत् Ngh. 2. 15.
१७. ज्ञानं M. गमनसाधनं प्रसिद्धो रथः Sy.

१८. P. adds यवान्तरिक्षा before स्पष्टम् ॥ येन रथेन Sy.
१९. VM. ignores ह । ऊ । पती । भवथः and सूर्यायाः ॥ सूर्यायाः । पती पालयितारो बोडारो भवथः स रथश्चेतीति Sy.
२०. हे अश्विनो ! Sy.
२१. अस्मिन्नेव यज्ञे Sy.
२२. यस्माद् यया वा सुमत्या Sy.
२३. तौ युवां सुमत्या Sy.
२४. सवना M. समानमनस्को सदृशावित्यर्थः Sy. २५. समनी M.
२६. संबृक्ता M. स्तुत्या संयोजयामि Sy.
२७. इदानीं क्रियमाणा Sy.
२८. अस्माकमेव फलवती भवत्विति शेषः Sy.
२९. शोभनस्तुतिः Sy.
३०. रमणीयं धनं D. हे रमणीयात्री Sy. 'अन्नं वैवाजः' SB. 9.3.4. 1. P. 728.
३१. गरितारं स्तोतारं माम् Sy.

युवाम् । खलु । हे नासत्यौ ! कामः । आपः । युवामेव प्रतिगच्छन् भवति ।

IV.44.

तं वां रथं वयमद्या हुवेम पृथुञ्जयमश्विना संगतिं गोः ।

यः सूर्या वहति बन्धुरायुर्गिर्वाहसं पुरुतमं वसूयुम् ॥ १ ॥

तं वाम् । तम् । युवयोः । रथम् । वयम् । अद्य । ह्वयामः । पृथुवेगम् । अश्विनो ! सङ्गमनम् । उदकस्य । यः । सूर्यदुहितरम् । वहति । बन्धुरवान् । तं गिरां वोढारम् । महत्तमम् । धनानीच्छन्तं ह्वयामः ।

युवं श्रियमश्विना देवता तां दिवो नपाता वनथः शचीभिः ।

युवोर्वपुर्भि पृच्छः सचन्ते वहन्ति यत्कंकुहासो रथं वाम् ॥ २ ॥

युवम् । युवाम् । श्रियम् । अश्विनो ! हे देवपुत्रो ! देवतानां मध्ये । ताम् । प्रयच्छथः ।

१. अश्विनो ! Sy. २. अस्मदीयः Sy.

३. आपः seems to be the explanation. आप is therefore suggested for आपः ॥ प्राप्तः Sy.

४. आवर्षवा० P., M.

५. Ms. D. puts the figure ॥४३॥ here to indicate the end of forty-third hymn. No such number is given in P. and M.

६. 'तं वां रथम्' इति सप्तचं द्वादशं सूक्तम् । पुरुमीळ्हाजमीळ्हावेव ऋषी । त्रिष्टुप् छन्दः । अश्विनो देवता 'तं वाम्' (KSA. 23. 44. p. 18.) इत्यनुक्रान्तम् । प्रातरनुवाकाश्विनशस्त्रयोस्तो विनियोगः Sy. ७. The words तं and वाम् are omitted by P.

८. स्तोतारः Sy.

९. सुत्याहनि Sy.

१०. आह्वयामः Sy.

११. पृथुवेगम् P. पृथुवेगमम् D. प्रथितवेगम् Sy.

१२. सङ्गमयितारम् Sy.

१३. गवाम् Sy. १४. रथः Sy.

१५. सूर्याम् Sy. १६. चारयति Sy.

१७. वयुवान् P. वयुरवान् D. रथे निवासाधारभूतः काण्ठी बन्धुरं तद्वान् Sy.

१८. गिरां स्तुतीनां वोढारम् Sy.

१९. महत्तं D. महत्तत् P. प्रभूततमम् Sy.

२०. धनं निच्छन्तं P. वसुमन्तम् Sy.

२१. ०पुत्रो M. हे दिवो नपाता आदित्यस्य पुत्रस्यानीयो ! क्षुलोकस्य वा न पातयितारो ! Sy.

२२. देवते । विभक्तिव्यत्ययः Sy.

२३. ०वतामध्ये P., D.

२४. प्रसिद्धाम् Sy.

२५. ०थ D. सम्भजेवे । यद्वा वनतिर्दानार्थः Sy.

कर्मभिः । युवयोः । शरीरम् । अप्राप्तानि । सेवन्ते । वहन्ति । यदि । अश्वेः । रथे ।
वाम् ।

को वामद्या करते रातहव्य ऊतये वा सुतपेयाय वाकैः ।

ऋतस्य वा वनुषे पूर्व्याय नमो येमानो अश्विना ववर्तत् ॥ ३ ॥

को वाम् । कः । वाम् । अद्य । करोति । दत्तहविष्कः । रक्षणाय । सोमपानाय ।
व । स्तोत्रैः । यज्ञस्य । वा । भजनाय युवयोः । पुरातनाय । अन्नम् । नियच्छन् । आवर्तयति ।
भवन्ती ।

हिरण्ययेन पुरुभू रथेनेमं यज्ञं नासत्योपं यातम् ।

पिबाथ इन्मधुनः सोम्यस्य दधथो रत्नं विधते जनाय ॥ ४ ॥

हिरण्ययेन । हिरण्ययेन । रथेन । बहुषु भवन्ती ! शिष्टं स्पष्टम् ।

१. कर्मभिः शक्तिभिर्वा Sy.
२. अप्राप्तानि P., D. सोमलक्षणानि Sy.
३. प्राप्नुवन्ति Sy.
४. यदा Sy.
५. अश्वद्यवाः P., D. महान्तोऽशवाः !
यदा स्तुतयो वा युवां रथे वहन्ति Sy.
६. रथा P., D.
७. व P. वा D.
८. यजमानः Sy.
९. युवयोः Sy.
१०. मध्ये D.
११. कुर्यात् स्तुतिम् Sy.
१२. दत्तसोमः Sy.
१३. वा Sy.
१४. मन्त्रैः Sy.
१५. यज्ञवयज्ञस्य P. यज्ञवयज्ञस्य D.
उदकस्य Sy.
१६. भजमानाय P., D. सम्भजनाय Sy.
१७. पुराणाय Sy.
१८. ंतनीषात्रं M. ंतनापोत्रं P. नम-

स्कारम् Sy.

१९. कुर्वाणः Sy.
२०. आवर्तयेद्यज्ञं प्रति Sy.
२१. हे अश्विनौ ! Sy.
२२. VM. explains वा once only.
२३. हिरण्ययेन D.
२४. Omitted by P.
२५. हे पुरुभू बहु भवन्ती नासत्यौ ! Sy.
२६. VM. ignores इमम् । यज्ञम् ।
नासत्या । उप । यातम् । पिबाथः ।
इत् । मधुनः । सोम्यस्य । दधथः ।
रत्नम् । विधते and जनाय ॥
Sy. explains these words in
the following manner—इमं
यज्ञं उपयातम् । सोम्यस्य सोमसम्ब-
न्धिनः । मधुनो मधुररसस्य । कर्मणि
षष्ठ्यौ । सोमरसं पिबाथः पिबथः ।
विधते परिचरते जनाय मह्यं रत्नं
रमणीयं धनं दधथो धारयथः । दधते-
र्दानार्थस्य लोटि रूपम् Sy.

आ नो यातं दिवो अच्छा पृथिव्या हिरण्ययेन सुवृता रथेन ।
मा वामन्ये नि यमन्देव्यन्तुः सं यहृदे नाभिः पूर्या वाम् ॥ ५ ॥

आ नः । विस्तृतायाः । दिवः । आयातम् । अस्मान् । प्रति । हिरण्ययेन सुवर्तनेन ।
रथेन । मा । वाम् । अन्ये । नियच्छन्तुः । यजमानाः । यस्मात् । अस्माभिः प्रथममेव ।
युवयोः । बन्धनसाधनं स्तोत्रम् । समादे ।

नू नो रथि पुरुवीरं बृहन्तं दत्त्वा मिमाथामुभयेष्वस्मे ।
नरो यद्रामश्विना स्तोममार्वन्त्सुधस्तुतिमाजमीळ्हासो अगमन् ॥ ६ ॥

नू नः । क्षिप्रम् । अस्माकम् । पुरुवीरम् । महान्तम् । रथिम् । कुरुतम् । तत्राप्यु-
भयेषु । अस्मानु पुरुमीडाजमीडेषु । मनुष्याः । युवयोः । क्रियमाणमिदं स्तोत्रं शुश्रूषया ।
यदा । गच्छन्ति । तदानीमजमीडाः पुरुमीडाश्च । सह स्थित्वा स्तुतिम् । गच्छन्ति
वक्तुमिच्छन्ति ।

१. पृथिव्याः सकाशाद्वा Sy.
२. द्युलोकात् Sy.
३. ०तायामिवाया० M.
४. अभिप्राप्तुम् Sy.
५. केन साधनेन ? हितरमणीयेन Sy.
६. शोभनावर्तनेन Sy.
७. युवाम् Sy.
८. M. reads मां मन्ये for मा । वाम्
and अन्ये ।
९. ०न्तं P. नियमनं (मा) कुर्वन् Sy.
१०. देवो युवामिच्छन्तो यजमानाः Sy.
११. यास्मात् P. यदस्मान् M.
१२. पूर्वार्हा इतरयष्टभ्यः पूर्वभाविनी Sy.
१३. ०नः P. बन्धिका स्तुतिः Sy.
१४. सम्बध्नाति तस्मादायातम् Sy.

१५. नून P. नूनं D.
१६. बहुपुत्रोपेतम् Sy.
१७. धनम् Sy. १८. कुरुत P., D.
१९. पुरुमीळ्हाजमीळ्हेषु Sy.
२०. नेतार ऋत्विजः पुरुमीळ्हसम्बन्धिनः Sy.
२१. यादा P.
२२. अगमन् प्राप्ताः Sy.
२३. अजमीळ्हसम्बन्धिनोऽपि तैः सह Sy.
२४. सहस्तुतिम् Sy.
२५. VM. ignores दत्त्वा and अश्विना ॥
Ms. D. puts the figure ॥४४॥
here to indicate the end of
forty-fourth hymn. No
such number is given in P.
and M.

इहेह यद्वां समना पंपृचे सेयमस्मे सुमतिर्वाजरत्ना ।
उरुष्यते जरितारं युवं हं श्रितः कामो नासत्या युवद्रिक् ॥ ७ ॥

[इहेह]

IV.45.

एष स्य भानुरुदियति युज्यते रथः परिज्मा दिवो अस्य सानवि ।
पृक्षासो अस्मिन्मिथुना अधि त्रयो दृतिस्तुरीयो मधुनो वि रण्शते ॥ १ ॥

एष स्यः ॥ वामदेवः ॥ सः । एषः । सूर्यः । उदेति । युज्यते च । रथः । परितो
गन्ता । दिवः । अस्य । समुच्छ्रिते देशे । अश्विनोस्तस्मिन् रथे । खाद्यपेयाद्यभेदात्
त्रिविधानि । अन्नानि । संश्लिष्टानि च तथा सन्ति । मधुनः पूर्णा । भक्षा च ।
विराजते ।

१. The *pratika* is supplied by the Editor. The stanza has already been explained. See RV. IV. 43. 7.

२. 'एष स्य भानुः' इति सप्तर्चं त्रयोदशं सूक्तम् । आदितः षड् जगत्यः । सप्तमी त्रिष्टुप् । मण्डलद्रष्टा वामदेव ऋषिः । अश्विनी देवता । 'एष स्य त्रिष्टुब्रन्तम्' (KSA. 23. 45. p. 18.) इति ह्यनुक्रान्तम् । प्रातरनुवाकाश्विनशस्त्रयोर्जागते छन्दसीदं शस्यम् । तथा च सूत्रितम्—'अबोध्यग्निर्जम् एष स्य भानुः' (ASS. 4. 15.) इति Sy.

३. पुरतो वृक्ष्यमानः Sy.

४. दीप्तिमानादित्यः Sy.

५. ऊर्ध्वं गच्छति Sy.

६. पुरस्तात् रथश्च युवयोः सम्बन्धी Sy.

७. द्योतमानस्यादित्यस्य Sy.

८. गन्तास्य स्म० P. गन्ताप्यसमु० D. सानो समुच्छ्रितप्रदेशे । उदियतीति

विरण्शत इति वा सम्बन्धनीयम् Sy.

९. देशे is omitted by D.

१०. त्रिविधाः । त्रेधा विहितं चान्नम्—'इदमन्नमदानं पानं खाद्यश्च' इति हि श्रुतम् Sy.

११. मिथुनीभूताः । त्रिष्वपि पदार्थेषु मिथुन-शब्दः तैत्तिरीयेषु वृक्ष्यते—'माता पिता पुत्रस्तदेव तन्मिथुनम्' इति Sy.

१२. M. reads न for च and shows omission by some dots after न ।

१३. Omitted by M.

१४. ०ना P. सोमरसस्य सम्बन्धी मधुपूर्णः Sy.

१५. रसद्रव्याधारः पदार्थद्वयमयो दृतिरित्युच्यते Sy.

१६. विविधं राजते Sy.

१७. VM. ignores अधि and तुरीयः ॥ अधि उपरिभागे । तुरीयः चतुर्थः Sy.

उद्वं पृक्षासो मधुमन्त ईरते रथा अश्वास उपसो व्युष्टिषु ।

अपोर्गुवन्तस्तम् आ परीवृतं स्वर्णं शुक्रं तन्वन्त आ रजः ॥ २ ॥

उद्वाम् । उद्गच्छन्ति । युवयोः । अत्रादीनि । प्रातः । मधुसंयुक्ताः । तमः । अप-
गमयन्तः । परिवृत्य स्थितम् । उदकम् । इव । निर्मलम् । ज्योतिः । सर्वतो विस्तारयत इति ॥

मध्वः पिबतं मधुपेभिरासभिरुत प्रियं मधुने युञ्जाथां रथम् ।

आ वर्तनिं मधुना जिन्वथस्पथो दृतिं वहेथे मधुमन्तमश्विना ॥ ३ ॥

मध्वः । सोमम् । पिबत । सोमपेभिः । आस्यैः । अपि च । प्रियम् । रथम् । सोम-
पानार्थम् । युञ्जाथाम् । आसिञ्चतम् । मार्गस्थं । पद्वतिम् । गमनमार्गम् । पीतशिष्टेन
मधुना । मधुपूर्णं च । दृतिं कृत्वा । वहतमिति । ॥

१. उन्मुखं गच्छन्ति Sy.

२. आदि refers to रथाः and अश्वासः ॥
पृक्षास्त्रिविधाऽवन्तः । अश्वयुक्ता रथाः ।
यद्वा मधुमन्तः पृक्षाः, रथाः, अश्वासोऽ-
श्वाः Sy.

३. व्रतं P., D. उपसो व्युच्छनेषु सत्सु
Sy.

४. मधुना युक्ताः P. सोमरसोपेताः Sy.

५. तमोवगमयन्तं P. तमेवागमयन्तः D.
अपाकुर्वन्तः Sy.

६. परितो व्याप्तम् Sy.

७. आदित्यः Sy.

८. निर्मल P., M. दीप्तम् Sy.

९. तेजश्च Sy.

१०. आकारद्वार्ये Sy.

११. ०यन्तः is suggested for ०यतः ॥
तन्वन्तः । यद्वा रजोऽन्तरिक्षं शुक्रं
दीप्तं तन्वन्तः Sy.

१२. VM. ignores one आ ।

१३. मध्वं D.

१४. मधुरं सोमरसम् Sy.

१५. पिबतम् is suggested for पिबत ।

१६. सोमवेवोस्यैः P. सोमपेपोस्यैः D.
सोमपैः is suggested for सोम-
पेभिः ॥ सोमपानार्हः Sy.

१७. प्रिय M.

१८. मधुलाभाय Sy.

१९. अश्वयुक्तं कुरुतम् Sy.

२०. आ गच्छतमिति दोषः Sy.

२१. ०त P. प्रीणयतम् । यद्वैकं वाक्यम्,
पथो वर्तनिमाकाशं जिन्वथः Sy.

२२. गमनमार्गान् Sy.

२३. वर्धनं P. यजमानगृहम् Sy.

२४. मधुमन्तम् Sy.

२५. धारयथः Sy.

२६. VM. ignores अश्विना ।

हंसासो ये वां मधुमन्तो अस्त्रिधो हिरण्यपर्णा उहुवं उपर्वुधः ।

उदप्रुतो मन्दिनो मन्दिनिस्पृशो मध्वो न मच्चुः सर्वनानि गच्छथः ॥ ४ ॥

हंसासः । अश्वाः । ये । युवयोः । मधुमन्तः । अक्षीणाः । हिरण्यपर्णाः । वोढारः ।
उपर्वुधः । उदकस्य गमयितारः । मादयितारः । मदकरस्य सोमस्य निष्प्रष्टारस्तः । मवूनि ।
इव । मक्षिकाः । सर्वनामीव । गच्छथः ।

स्वध्वरासो मधुमन्तो अग्रयं उस्त्रा जरन्ते प्रति वस्तोरश्विना ।

यन्निक्तहस्तस्तरणिर्विचक्ष्णः सोमं सुषाव् मधुमन्तमद्रिभिः ॥ ५ ॥

स्वध्वरासः । शोभनयज्ञाः । सोमवन्तः । यजमानानां होतृत्वमास्थिता अग्रयः ।
अश्विनो गत्वा । अह्नि । प्रतिस्तुवन्ति । यदि । निष्प्रक्तहस्तः । क्षिप्रकारो । यजमानः ।
सोमम् । रसवन्तम् । श्रावभिः । सुनोति ।

- | | |
|--|--|
| १. हंसासः अश्वनि शोभ्रं गन्तारः Sy. | १४. गच्छथ P. |
| २. ंतो P., D. माधुयोपेताः Sy. | १५. शोभनयागसाधनाः Sy. |
| ३. अद्रोग्धारः Sy. | १६. होतृव्यसोमवन्तः Sy. |
| ४. हितरमणीयपर्णाः Sy. | १७. आग्नेयः P. आग्नेयः D. गार्हपत्यादयः
Sy. |
| ५. ंषवु० D. उषति बुध्यमानाः Sy. | १८. गत्वानि P. अन्वह्मुवःकाले Sy. |
| ६. गमयितो P. उदकस्य प्लावयितारः
Sy. | १९. स्तुवन्ति Sy. |
| ७. हर्षयितारः Sy. | २०. यदा Sy. |
| ८. Omitted by M. | २१. ंस्तं M. समन्त्रेणोदकेन शोधितहस्तः
Sy. |
| ९. ंस्प० P., D. | २२. कर्मणस्तारयिता Sy. |
| १०. मधु Sy. | २३. विविधं द्रष्टाध्वर्युः Sy. |
| ११. Omitted by P., D. मन्दिनिस्पृशः
—मन्दिनं सोमं स्पृशन्तः । इत्यलक्षणा
अश्वा ये सन्ति तैरश्वैः Sy. | २४. मधुमन्तम् Sy. |
| १२. मक्षिका P. | २५. अभिपुतवान् । तदा तेज्जनयः स्तुवन्ति
तस्मादागच्छतमित्यर्थः Sy. |
| १३. सर्वनामिव P. सर्वनानि अस्मदीयानि
Sy. | २६. VM. ignores उस्त्रा ॥ उस्त्रा सह
निवसन्ती Sy. |

आकेनिपासो अहमिर्दविध्वतः स्वर्णं शुक्रं तन्वन्त आ रजः ।

सरश्चिदश्वान्युयुजान ईयते विश्वाँ अनु स्वधया चेतथस्पथः ॥ ६ ॥

आकेनिपासः । आसन्ने प्रातः सवने नितरां पातारः । दिवसेभ्यः । भृगं शरीरं धूनयन्तः ।
उदकम् । इव । निर्मलम् । तेजः । कुर्वाणा गच्छन्ति । भवतोरश्वान् । सूर्यः । अपि ।
भवद्भूषां सह स्वरये नियुञ्जानः । गच्छति । तौ युवां सर्वान् । मार्गान् । अग्नेनोदकेन वा
प्रदित्सितेन सह गच्छन्ती । अनुक्रमेण जानीषो देव्यान् पार्थिवाश्च ।

प्र वामवोचमश्विना धियुंधा रथः स्वश्वो अजरो यो अस्ति ।

येन सद्यः परि रजांसि यथो हविष्मन्तं तुरगिं भोजमच्छ ॥ ७ ॥

प्र वाम् । प्रावोचम् । हे अश्विनो ! कर्मणो विधाता । युवयोः । यः । रथः । स्वश्वः ।
जरारहितः । विद्यते । येन । समानेऽहनि । सर्वान् लोकान् । परिगच्छथः । हविष्मन्तम् ।
क्षिप्रकारिणम् । यजमानम् । प्रति तमिति ।

१. आके P., D.
२. आकेऽन्तिके निपतन्तीत्याकेनिपा रश्म-
यस्ते च Sy. ३. अहोभिः Sy.
४. शरीरान् D.
५. कम्पयन्तो ध्वंसयन्तो वा तमांसि Sy.
६. आदित्यः Sy.
७. दीप्तम् Sy. ८. रजः Sy.
९. आ तन्वन्तो भवन्त्यश्विनोरशवाः Sy.
१०. भरतोः P.
११. सोऽप्यपि M. च Sy.
१२. सरये P., D. १३. योजयन् Sy.
१४. हे अश्विनो ! युवाम् Sy.
१५. विश्वान् Sy.
१६. आगमनमार्गान् अनुक्रमेण Sy.
१७. अग्नेन सोमलक्षणेन Sy.
१८. गच्छथी P.
१९. चेतयथः प्रज्ञापयथः Sy.
२०. प्रवो० P. प्रववीमि स्तौमि Sy.

२१. कर्मणां धारकोऽहम् Sy.
२२. Omitted by P.
२३. रथः is suggested for रथ ।
२४. स्यादवः P., D.
२५. अजीर्णो नित्यनूतनोऽजरयिता वा Sy.
२६. अस्ति Sy.
२७. रथेन Sy.
२८. तदानीमेव Sy.
२९. परिघायः Sy.
३०. तेन रथेन हविष्मन्तं सोमादिहविर्युक्तम्
Sy. ३१. तारकं शीघ्रगामिनम् Sy.
३२. भोजयितारमस्मद्यागम् Sy.
३३. अच्छ प्राप्तुम् । आगच्छतमिति शेषः Sy.
३४. Ms. D. puts the figure ॥४५॥
here to indicate the end
of forty-fifth hymn. No
such number is given in P.
and M.

IV.46.

अग्रं पिवा मधूनां सुतं वायो दिविष्टिषु । त्वं हि पूर्वपा असिं ॥ १ ॥

अग्रं पिब । अग्रम् । पिब । सोमानाम् । सुतम् । वायो ! दिवसस्यागमतेषु प्रातः । त्वम् । हि । पूर्वं पिबसि ।

शतेना नो अभिष्टिभिर्नियुत्वाँ इन्द्रसारथिः । वायो सुतस्यं तृम्पतम् ॥ २ ॥

शतेन । बहुभिः । आगमनैः । अस्माकम् । इन्द्रसारथिः । वायुः सोमेन तृप्यतु । प्रत्यक्षमाह—वायो ! त्वं चेन्द्रश्च । सोमेन तृप्यतमिति ।

१. पञ्चमेऽनुवाके त्रयोदश सूक्तानि । तत्र 'अग्रं पिब' इति सप्तचं प्रथमं सूक्तं वाम-देवस्यार्यं गायत्रम् । कृत्स्नमिन्द्रवायु-देवताकम् । आद्या केवलवायव्या । तथा चानुक्रान्तम्—'अग्रं वायव्याद्यैन्द्र-वायवं तु गायत्रम्' (KSA. 23. 46. p. 18.) इति । सूक्तविनियोगो लैङ्गिकः । आद्ये द्वे ऐन्द्रवायवग्रहस्य याज्ये । तथा च सूत्रितम्—'अग्रं पिवा मधूनामिति याज्ये अनवानम्' (ASS. 5. 5.) इति Sy.

२. इन्द्रादिभ्यः पूर्वम् Sy.

३. The words अग्रम् and पिब are omitted by M.

४. मधुररसानां सोमानां सम्बन्धिनम् Sy.

५. अभिषुतं रसम् Sy.

६. कृत्रेति तदुच्यते । दिवः स्वर्गस्य प्राप-केषु यज्ञेषु । यद्वा अस्माकं दिवः स्वर्ग-स्यैषणेषु निमित्तेषु Sy. ७. स्वं M.

८. खलु । हिवाब्दः 'देव दधिषे पूर्वपेयम्'

(RV. VII. 92. 1^d) इत्यादिमन्त्रा-न्तरप्रसिद्धिद्योतनार्थः Sy.

९. वायोरप्रपानं 'देवा वं सोमस्य राज्ञोऽप्र-पेये न समपादयन्नहं प्रथमः पिबेयम्' (AB. 2. 25.) इत्यादिब्राह्मणे स्पष्ट-माम्नातम् । तत्र हि वायुराजि प्रथमं धाविस्वाप्रपानं लब्धवान् Sy.

१०. अपरिमितः Sy. ११. अभित एषणीयः कार्मर्निमित्तभूतैरागच्छेति शेषः Sy.

१२. अस्मदीयं सोमम् Sy.

१३. इन्द्रसहायः सन् त्वम् Sy.

१४. आगत्य च सुतस्य सुतमभियुतम् Sy.

१५. पिबतं त्वमिन्द्रश्च । इन्द्रस्य साहित्यं ब्राह्मण एवोक्तम्—'तत्तुरीयभागिन्द्रोऽ-भवत्त्रिभाग्वायुः' इति तुरीये हँव सङ्-ग्रहीतारो वदन्तेऽमुनैवानूकाशेन यदव इन्द्रः सारथिरिव भूत्वोदजयत्' (AB. 2. 25.) इति वा Sy.

१६. VM. ignores नियुत्वान् ॥ नियु-द्विस्तवान् Sy.

आ वीं सहस्रं हरय इन्द्रवायु अभि प्रयः । वहन्तु सोमपीतये ॥ ३ ॥

आ वाम् । अस्माकमन्नाभम् । बहवः । अदवाः । वाम् । आवहन्त्विति ।

रथं हिरण्यवन्धुरमिन्द्रवायु स्वध्वरम् । आ हि स्थायो दिविस्पृशम् ॥ ४ ॥

रथम् । रथम् । हिरण्यवन्धुरम् । शोभनयज्ञहेतुम् । आतिष्ठः । हि । दीप्तेः
स्पृष्टारम् ।

उत्तरास्तिसो निगदव्याख्याताः ।

रथेन पृथुपाजसा दाश्वासुमुपं गच्छतम् । इन्द्रवायु इहा गतम् ॥ ५ ॥

[रथेन पृथुपाजसा] ।

इन्द्रवायु अयं सुतस्तं देवेभिः सजोषसा । पिवंतं दाशुषो गृहे ॥ ६ ॥

[इन्द्रवायु] ।

१. अन्नं प्रति Sy.

२. सहस्रसङ्ख्याकाः Sy.

३. अदवाः त्वरयन्तः सन्ति । अत्र हरि-
शब्दोऽश्वसामान्यवचनः Sy.

४. वाम् Sy. ५. VM. ignores
इन्द्रवायु । अभि and सोमपीतये ।

६. M. adds हिरण्यवन्धुरं after रथम् ।

७. Omitted by M.

८. षमयं बन्धुं P., D. बन्धुरम् is
suggested for बन्धुरम् ॥ हिर-
ण्यमयनिवासाधारकाष्ठोपेतम् Sy.

९. शोभनाध्वरवन्तम् Sy.

१०. आस्थितौ Sy.

११. ष्टतोहि M. सतु । यस्मादेवं तस्मा-
दागच्छतमित्यर्थः । स्वध्वरं प्रत्यास्थाय
इति वा व्याख्येयम् Sy.

१२. स्पृष्टां P. शुलोकस्पृशिनम् Sy.

१३. VM. ignores इन्द्रवायु ।

१४. ०ता P. Ms. D. puts the
figure ॥४६॥ here to indicate
the end of forty-sixth hymn.
No such number is given
in P. and M.

१५. 'रथेन पृथु' इत्यादिकस्तुचो दशरात्रे
पञ्चमेऽहनि प्रउगशस्त्र ऐन्द्रवायवो
द्वितीयः । सूत्रितञ्च 'रथेन पृथुपाजसा
बहवः सूरचक्षसः' (ASS. 7. 12.)
इति Sy. १६. The *pratika* is
supplied by the Editor.

१७. हे इन्द्रवायु ! पृथुपाजसा प्रभूतबलेन
दाश्वानसं दातारं यजमानम् । उपगच्छ-
तम् । तदर्थमिह अस्मिन् यज्ञे आगतम्
आगच्छतम् Sy. १८. हे इन्द्रवायु !
अयं सोमः सुतोऽभिषुतः । तं सोमं देवेभिः
देवैः सजोषसा समानग्रीतौ दाशुषः
हविर्वातुः गृहे यागशालायां पिवतम् Sy.

इह प्रयाणमस्तु वामिन्द्रवायु विमोचनम् । इह वां सोमपीतये ॥ ७ ॥

[इह प्रयाणम्] ।

IV.47.

वायो शुक्रो अयामि ते मध्वो अग्रं दिविष्टिषु ।

आ याहि सोमपीतये स्पाहो देव नियुत्वता ॥ १ ॥

वायो । वायो ! शुक्रवर्णस्त्वमसि । प्रेरयामि । तुभ्यमैन्द्रवायवे ।
सोमस्य । अग्रम् । दिवसस्यागमनेषु । त्वमागच्छ । सोमपानाय । स्पृहणीयः । देव !
नियुत्वता रथेन ।

१. The *pratika* is supplied by the Editor.

२. हे इन्द्रवायु ! वां युवयोः । इह अस्मिन् यज्ञे । प्रयाणं गमनमस्तु । इह अस्मिन्नेव यज्ञे वां सोमपीतये विमोचनमश्वानामस्तु । पर्यवसानत एकार्थत्वेऽप्यादरार्थत्वादविरोधः Sy.

३. 'वायो शुक्रः' इति चतुर्द्वयं द्वितीयं सूक्तमानुष्टुभं वामदेवस्यार्थमैन्द्रवायवम् । आद्या केवलवायव्या । अत्रानुक्रमणिका—'वायो चतुष्कमाद्या वायव्यानुष्टुभं तु' (KSA. 23. 47. p. 18.) इति । सूक्तविनियोगो लैङ्गिकः । आद्या दशरात्रे चतुर्थेऽहनि प्रउगशस्त्रे वायव्यतृचे प्रथमा । 'वायो शुक्रो अयामि ते विहि होत्रा अवीताः' (ASS. 7. 11.) इति सूत्रितम् Sy.

४. वायोः P.

५. व्रतचर्यादिना दीप्तोऽहम् Sy. शुक्रो ग्रहः Mah., U.

६. आययामि । अयतिरन्तर्भावित्प्यर्थः Sy. आगच्छतु Mah., स्वयमेवागच्छतु U.

७. त्वाम् Mah. त्वां प्रति U.

८. ०न्द्रं० D. तुभ्यरमेन्द्रं० P.

९. मधुरं सोमरसम् । कर्मणि षष्ठी Sy. मधुनो रसस्य Mah. रसस्य U.

१०. इतरेभ्यः पूर्वम् Sy. सारभूतः । यज्ञरसेषु शुक्रो ग्रहः सारभूत इत्यर्थः Mah. सारभूतः U.

११. किमर्थम् ? दिवो द्यूलोकस्यंघणेषु सत्सु Sy. द्यौरिष्यते प्रार्थ्यते याभिस्ता दिविष्टयो यज्ञा ज्योतिष्टोमेन स्वर्गकामो यजेतेत्युक्तेः Mah. यज्ञेष्वित्यर्थः U.

१२. आगतश्च M. आयाहि Sy.

१३. ०य P. स्पृहणीयस्त्वम् Sy. स्पृहायोग्यो यजमानादिभिः स्पृहणीयः Mah.

१४. नियुद् वायोः प्रतिनियतोऽश्वः । तेन साधनेन Sy. अश्ववता रथेन Mah.

नियुच्छब्दवता मन्त्रेण स्तूपसे U.

This stanza=YV. 27. 30.

तिस्र उत्तरा निगदसिद्धाः—

इन्द्रश्च वायवेपां सोमानां पीतिर्महथः ।
युवां हि यन्तीन्द्रवो निम्नमापो न सध्व्यक् ॥ २ ॥

[इन्द्रश्चेति] ।

वायुविन्द्रश्च शुष्मिणां सरथं शवसस्पती ।
नियुत्वन्ता न ऊतय आ यातुं सोमपीतये ॥ ३ ॥

[वायो इति] ।

या वां सन्ति पुरुस्पृहो नियुतो दाशुषे नरा ।
अस्मे ता यज्ञवाहसेन्द्रवायू नि यच्छतम् ॥ ४ ॥

[या वामिति] ।

१. Ms. D. puts here the figure ॥४७॥ to indicate the end of forty-seventh hymn. No such number is given in P. and M.

२. 'इन्द्रश्च' इत्यादिस्तुचो दशरात्रे चतुर्थे-
ऽह्न्येन्द्रवायवो द्वितीयः । सूत्रितञ्च—
'इन्द्रश्च वायवेपां सोमानामा चिकितान
सुक्रू' (AŚS. 7. 11.) इति
Sy.

३. The *pratika* is supplied by the Editor.

४. हे वायो ! त्वम् इन्द्रश्च एषां गृहीतानां
सोमानां पीति पानम् अहंथः । युवां हि
खलु इन्द्रवः सोमाः यन्ति प्राप्नुवन्ति ।
निम्नं खातप्रवेशम् आपो न सध्व्यक्

उदकानि यथा सहैव गच्छन्ति तद्वत्
सर्वे सोमा युवां हि यन्ति Sy.

५. हे वायो ! त्वम् इन्द्रश्च हे शवसस्पती !
शुष्मिणा बलवन्तो नियुत्वन्ता नियुत्सं-
ज्ञकाशवन्तो युवां सरथं समानमेव
रथमारुह्येति शेषः । न ऊतये रक्षणाय
सोमपीतये सोमपानायात्र आ यातम्
आगच्छतम् । यद्वा सरथमधितिष्ठतम्
आरुह्य चायातमिति च वाक्यद्वयम्
Sy.

६. हे नरा ! नेतारो ! हे यज्ञवाहसा !
यज्ञवाहकौ ! इन्द्रवायू ! याः पुरुस्पृहः
बहुभिः स्पृहणीयाः नियुतः सन्ति ।
अस्मे अस्मभ्यं दाशुषे हविर्वत्तवते यज्ञ-
मानाय मदर्थं ताः नियुतः नि यच्छतम्
Sy.

IV.48.

विहि होत्रा अवीता विपो न रायो अर्यः ।

वायवा चन्द्रेण रथेन याहि सुतस्य पीतये ॥ १ ॥

'विहि' । कामयस्व । स्तुतिवाचः । असेविता नवतराः । विप्रस्य । इव यजमानस्य ।
धनानि । स्वामी त्वम् । वायविति स्पष्टम् ।

निर्युवाणो अशस्तीनियुत्वाँ इन्द्रसारथिः ।

वायवा चन्द्रेण रथेन याहि सुतस्य पीतये ॥ २ ॥

निर्युवाणः । पृथक् कुर्वन् । बाधाः । शिष्टं स्पष्टम् ।

अनु कृष्णे वसुधिती येमाते विश्वपेशसा ।

वायवा चन्द्रेण रथेन याहि सुतस्य पीतये ॥ ३ ॥

अनु । अनुनियच्छतः । कृष्णवर्णा रात्रिः । विश्वरूपमहेश्व । निहितहविर्धने वायुम् ।

१. 'विहि होत्राः' इति पञ्चमं तृतीयं सूक्तं
वामदेव्यं वायव्यम् । अत्रानुक्रमणिका
—'विहि पञ्च वायव्यम्'(KSA. 23.
48. p. 18) इति । सूक्तविनियोगो
लैङ्गिकः । आद्या दशरात्रे चतुर्वेहनि
प्रउगशस्त्रे वायव्यतृचस्य द्वितीया ।
तथा च सूत्रितम्—'विहि होत्रा अवीता
वायो शतं हरीणाम्' (ASS. 7. II.)
इति Sy.

२. M. adds होत्रा after विहि ।

३. भक्षय Sy.

४. होमसाधिकाः सोमाहुतीः Sy.

५. नाव० P.

अन्यैः पूर्वमभक्षिताः Sy.

६. शत्रूणां वेपयिता राजा Sy.

७. धनानि सम्पादयेति शेषः Sy.

८. स्तोतुमं Sy.

९. वायमिति M.

१०. VM. ignores वायो । आ । चन्द्रेण ।
रथेन । याहि । सुतस्य । and पीतये ॥
हे वायो ! चन्द्रेण आह्लादकेन रथेना-
याहि सुतस्य सोमस्य पीतये पानाय
Sy.

११. निःशेषेण नियोजयन् Sy.

१२. अशस्तीः अभिशस्तीः Sy.

१३. VM. ignores नियुत्वान् । इन्द्र-
सारथिः and the second hemis-
tich. हे वायो ! त्वम् । नियुत्वान्
नियुत्संज्ञकाश्ववान् । इन्द्रसारथिः
इन्द्रसहायः सन् आयाहि Sy.

१४. अनुः P. M. adds कृष्णे after अनु ।

१५. यच्छत D. अनुगच्छतः Sy.

१६. ०वर्णं P., D. कृष्णवर्णं Sy.

१७. रात्रीः P.

१८. विश्वरूपे छावापृथिव्यौ त्वाम् Sy.

१९. वसूनां धात्र्यौ Sy.

अवशिष्टं स्पष्टम् ।

वहन्तु त्वा मनोयुजो युक्तासौ नवतिर्नव ।
वायवा चन्द्रेण रथेन याहि सुतस्य पीतये ॥ ४ ॥

वहन्तु त्वा । मनोवेगाः । रथे युक्ताः । नव । नवतिर्चादवाः । त्वाम् ।

वहन्तु ।

वायो शतं हरीणां युवस्व पोष्याणाम् ।
उत वा ते सहस्रिणो रथ आ यातु पाजसा ॥ ५ ॥

वायो । वायो ! शतम् । अश्वानाम् । पोषणमित्तानाम् । रथे निमिश्रय । अपि ।
वा । तव । सहस्राश्वयुक्तस्य । तैः सर्वैर्युक्तो रथः । आगच्छतु । बलेन ।

१. VM. ignores the second hemistich.

२. नोवे० P., D.

मनःसमानगतयः Sy.

३. परस्परसंयुक्ताः Sy.

४. नवोत्तरनवतिसंख्याका अशवाः Sy.

५. धारयन्तु Sy.

६. VM. ignores the second hemistich of the stanza.

७. 'वायो शतम्' इति पञ्चमी पूर्वोक्त एव तृचे तृतीया । सूत्रं पूर्वमेवोक्तम् Sy.

८. हरीणाम् Sy. हरितवर्णानामश्वानाम् BB.

९. पोषणीयानाम् Sy. पोषे साधूनामिति 'तत्र साधुः' इति यत् BB.

१०. ०श्रयाणि D. ०श्रयामि P. योजय Sy. मिश्रय रथे योजयास्मद्बुध्म-

मागन्तुम् । यौतेर्व्यत्ययेन शः BB.

११. च Sy.

१२. सहस्रसङ्ख्यापूरका अशवाः Sy. हरि-
सहस्रवतः । . . . सहस्रं हरीणां रथे युज्य-
तामिति सामर्थ्यात्लभ्यते । यद्वा ते
हरयः सहस्रिणः सहस्रसङ्ख्यावन्तो रथे
युज्यन्ताम् BB.

१३. क्ता P. तैर्युक्तः Sy. तत एवंयुक्तो
रथः BB.

१४. अस्मत्सकाशमागच्छतु BB.

१५. बलेन सहितः BB.

१६. This stanza=TS. 2. 2. 12.

7. Ms. D. puts the figure ॥४८॥ here to indicate the end of forty-eighth hymn. No such number is given in P. and M.

IV.49.

इदं वामास्ये हविः प्रियमिन्द्रावृहस्पती । उक्थं मदश्च शस्यते ॥ १ ॥

इदं वाम् । इदम् । हविर्ह्वयेते । युवयोः । आस्ये । तथा मदकरः । उक्थम् । च । शस्यते ।

अवशिष्टो वर्गः स्पष्टः—

अयं वां परिं पिच्यते सोमं इन्द्रावृहस्पती । चारुर्मदाय पीतये ॥ २ ॥

[अयं वामिति] ।

१. 'इदं वामास्ये' इति षड्चं चतुर्थं सूक्तं वामदेवस्यार्थं गायत्रमिन्द्रावृहस्पत्यम् । अत्रानुक्रमणिका—'इदं वां षड्मिन्द्रावृहस्पत्यं गायत्रम्' (KSA. 23. 49. p. 18.) इति । सूक्तविनियोगो लङ्गिकः Sy.

२. सोमरूपम् प्रक्षिपामीति शेषः Sy. हविरास्यस्थमेवेदं मन्तव्यं न यत्नसाध्यम् । यद्वा इदं हविर्युवयोरास्ये जुहोमीति शेषः BB. प्रक्षिप्तं सद् हविः प्रियमस्त्विति शेषः SKN. यद् वयं दपस्तत् Dur.

३. युष्मदीये Sy.

४. मुखे Sy. अग्न्यास्ये मुखे SKN.

५. मदजनकम् Sy. मदकरत्वान्मदः SKN. मदश्च प्रतिगरेण सह तच्च प्रियमस्त्वित्येतदाशास्महे Dur. मदहेतुश्च युवयोः । यद्वा उक्थं शस्त्रं मदः प्रतिगरस्तदुभयमपि युवयोः प्रियत्वाच्छस्यत एवेदं हविरपि युवयोः प्रियत्वाद् मया हूपत इति । यद्वा उक्थं मदश्च शस्यते यदर्थं स सोम एवेदं हविः । याभ्यां

वोक्थं मदश्च शस्यते तयोर्युवयोरिदं हविरिति BB.

६. शस्त्रम् Sy. तदुक्थम्, तदर्थं तदपि प्रियमस्त्वित्यनुवङ्गः SKN. यश्चेदमुक्थम् Dur. उक्थं शस्त्रं तदपि होत्रा शस्यते युवयोः प्रियम् BB.

७. होत्रादिभिर्यच्छस्यते SKN.

८. VM. ignores प्रियम् and इन्द्रावृहस्पती ॥ प्रियं प्रियमस्त्विति शेषः SKN. प्रियमिष्टम् Dur. N. 7. 10. SKN. III. 57. This stanza=TS. 3. 3. 11. 1.

९. The *pratīka* is supplied by the Editor.

१०. हे इन्द्रावृहस्पती ! वाम् आस्ये चारुः शोभनः अयं सोमः परिपिच्यते परितो दीयते । मदाय हर्षाय, पीतये पानाय च Sy. हे इन्द्रावृहस्पती ! अयं सोमः सोमसद्वां हविश्चारुर्वीप्तिमान् मदनसमर्थो वा वां युवयोर्मदाय मदार्थं पीतये पानाय परिपिच्यते सर्वतः पूर्यते BB.

This stanza=TS. 3. 3. 11. 1.

आ न इन्द्रावृहस्पती गृहमिन्द्रंश्च गच्छतम् । सोमपा सोमपीतये ॥ ३ ॥

[आ न इति] ।

अस्मे इन्द्रावृहस्पती रयिं धत्तं शतृग्विनम् । अश्वावन्तं सहस्रिणाम् ॥ ४ ॥

[अस्मे इन्द्रावृहस्पती इति] ।

इन्द्रावृहस्पती वयं सुते गीर्भिर्हवामहे । अस्य सोमस्य पीतये ॥ ५ ॥

[इन्द्रावृहस्पती इति] ।

सोममिन्द्रावृहस्पती पिवंतं दाशुषो गृहे । मादयेथां तदोकसा ॥ ६ ॥

[सोममिन्द्रावृहस्पती इति] ।

१. ऐन्द्रावाहंस्पत्यायामिष्टो प्रधानस्य 'आ न इन्द्रा' इति तृतीयानुवाक्या उत्तरा याज्या । सूत्रितञ्च—'आ न इन्द्रावृहस्पती अस्मे इन्द्रावृहस्पती' (ASS. 2. II.) इति Sy.

२. The *pratika* is supplied by the Editor.

३. हे इन्द्रावृहस्पती ! अयं विविच्योच्यते । हे वृहस्पते ! त्वं च इन्द्रश्च सोमपा सोमपी युवां सोमपीतये सोमपानाय नः गृहम् अस्मद्यागसम्बन्धि आ गच्छतम् Sy.

४. अस्या विनियोगः पूर्वमन्त्रेण सहोक्तः । हे इन्द्रावृहस्पती ! अस्मे अस्मभ्यं रयिं धत्तं । कीदृशं रयिम् ? शतृग्विनं शतसङ्ख्याकाभिर्गोभिर्व्युक्तम् अश्वान्तम् अश्वान्तं सहस्रिणं सहस्रसङ्ख्यायुक्तम् Sy.

हे इन्द्रावृहस्पती ! अस्मे अस्मभ्यम् 'सुपां सुलुक्' इति शो-आदेशः... रयिं धत्तं धत्तं दत्तम् । रयिविशेष्यते—शतृग्विनं शतसङ्ख्याकानां बहूनां गवां समाहारशतगवम्... तद्वन्तं शतृग्विनम् । अकारलोपश्छान्दसः । अश्वान्तम् अश्वान्तद्वन्तम् ।... किपद्भिरद्वन्तद्वन्तम् ? सहस्रिणं सहस्रसङ्ख्यागोभ्योऽपि बहुतरैरद्वैरन्यैर्वा गजादिभिस्तद्वन्तम् । ईदृशं रयिमस्मभ्यं धत्तमस्मासु स्वापयतम् BB.

This stanza=TS. 3. 3. 11. 1.

५. सुते सोमेऽभिषुते गीर्भिः स्तुतिभिः । शिष्टं गतम् Sy.

६. हे इन्द्रावृहस्पती ! युवां दाशुषः हविर्वातुर्यजमानस्य गृहे तदोकसा तदेव यजमानगृहमोको निवासस्थानं ययोस्ती तादृशी सन्ती सोमं पिवतम् । पीत्वा च मादयेथामिति Sy.

यजमानगृहे समवेती तदोकसाविति ।

IV. 50.

यस्तस्तम्भ सहसा वि ज्मो अन्तान्वृहस्पतिस्त्रिपथस्थो रवेण ।
तं प्रत्नासु ऋषयो दीघ्यानाः पुरो विप्रा दधिरे मन्द्रजिह्वम् ॥ १ ॥

यस्तस्तम्भ । यम् । पृथिव्याः । पर्यन्तान् । बलेन । विविधं स्तम्भाति । वृहस्पतिः ।
विस्थानः । गजितरवेण सहितः । तम् । पुराणाः । दीप्यमानाः । ऋषयः । मेधाविनः ।

१. Ms. D. puts the figure ॥४९॥ here to indicate the end of forty-ninth hymn. No such number is given in P. and M.

२. 'यस्तस्तम्भ' इत्येकादशर्चं पञ्चमं सूक्तं वामदेवस्यार्थं त्रैष्टुभम् । दशमी जगती । दशमैकादश्याविन्द्रावृहस्पतीदेवताके, शिष्टा नव बाहस्पत्याः । अप्रानुकमणिका—'यस्तस्तम्भैकादश बाहस्पत्यमन्त्ये ऐन्द्रघी चोपान्त्या जगती' (KSA. 23. 50. p. 18.) । आभिप्लविकेषूक्थेषु तृतीयसवने ब्राह्मणाच्छंसिनः स्तोमवृद्धाविदं सूक्तमावापार्यम् । तथा च सूत्रम्—'यस्तस्तम्भ यो अत्रिभित्' (ASS. 7. 9.) इति । आद्ये वृहस्पतिसवे मरुत्वतीयनिष्केवल्ययोः सूक्तमुखीये । सूत्रितञ्च 'यस्तस्तम्भ धुनेतय इति सूक्तमुखीये' (ASS. 9. 5.) इति Sy.

३. यस्तम्भ P.

४. यः is suggested for यम् ।

५. ज्म इति च दिवोऽन्तरिक्षस्य पृथिव्याश्चेति द्रष्टव्यम् SKN.

६. अन्तात् D., P. दश विंश इत्यर्थः Sy. प्रवेशात् SKN.

७. बलेन माहात्म्यातिशयेन SKN.

८. स्तम्भितवान् । नियमितवान् Sy. विष्टम्भितवान् बद्धवान् घनघटाभिर्विष्टितवानित्यर्थः SKN.

९. वृहतो देवस्य यज्ञस्य वा पालयिता देवः Sy.

१०. त्रिः स्यात् M. त्रिषु स्थानेषु वर्तमानः Sy. त्रिषु स्थानेषु सह स्यात् SKN.

११. एवं तिष्ठतेत्यनेन शब्देन Sy. रवेण शब्देन द्युवियदवनीनां गजितध्वनिना पूरयितेत्यर्थः । रवेणाज्ञापरेण शब्देन दीघ्यानाः सामर्थ्यातिशयसमन्वितोऽयमिति योग्यम् SKN.

१२. अंतं P.

१३. देवम् Sy.

१४. अं P.

१५. अत्यर्थं ध्यायन्तः । किम् ? सामर्थ्याद् वर्षेदिति SKN.

१६. अतीन्द्रियद्रष्टारः Sy. ऋषयो मरीच्यादयः SKN.

१७. मेधाविनो यजमानादयः Sy.

पुरः । दधिरे । मोदनवाचम् ।

धुनेतयः सुप्रकृतं मदन्तो बृहस्पते अभि ये नस्तत्से ।

पृषन्तं सुप्रमदं धमूर्वं बृहस्पते रक्षतादस्य योनिम् ॥ २ ॥

धुनेतयः । धुनेनपरगमनाः । शोभनप्रज्ञानम् । मां । मदन्तः । ये । अभिगच्छन्ति
मेघाः । अथैकवदाह—सिञ्चन्तम् । सपंणशीलम् । अहिसितम् । महान्तम् । बृहस्पते ! त्वं
रक्षतात् । अस्य मेघस्य । उदकनिःसरणमार्गम् ।

बृहस्पते या परमा परावदत आ तं ऋतस्पृशो नि षेदुः ।

तुभ्यं खाता अं वता अद्रिदुग्धा मध्वः श्रोतन्त्यभितो विरुष्यम् ॥ ३ ॥

बृहस्पते । बृहस्पते ! यः । परमः । देशः । अतः । आनिपीदन्तु । त्वदीयाः ।

१. पुरस्तात् Sy. अप्रे सर्वकर्मणामावावे-
वेत्यर्थः । किं कारणम् ? अन्नस्थिति-
कारकत्वाद् भूतानां तस्य च वर्षहेतु-
त्वात् । आह च 'अन्नाद् भवन्ति भूतानि
पजंन्यादन्नसम्भवः' इति SKN.
२. स्थापितवन्तः स्तुत्यादिना Sy. शुद्धो-
ऽप्ययं दधातिरवपूर्वो द्रष्टव्यः । अव-
धारितवन्तः । सर्वकर्माणि तत्पुरस्सराणि
ज्ञातवन्त इत्यर्थः । ऐतिहासिकपक्षेण
वा पुरो दधिरे पुरोहितं स्थापितवन्त
इत्यर्थः । इन्द्रस्य राज्याभिवेकसमये
कृतवन्तो ग्रहाधिपत्यार्थमित्यर्थः SKN.
३. मोदवा० P., D. मादनजिह्वं मोदन-
जिह्वम् Sy. जिह्वेति वाङ्नाम
(Ngh. 1. 11.) । गजितलक्षणा,
इतरा वा मन्द्रा कल्याणी वाग् यस्य तम्
SKN.
N. 2. 7.; SKN. II. 58.
४. सुने० D., P. ५. धुन० P. धुना शत्रूणां
कम्पयित्रीतिर्गतिर्येषां ते । तादृशाः Sy.
६. ०नां M. ७. शोभनप्रज्ञं त्वाम् Sy.
८. मा P. नः अस्मत्सम्बन्धिनः Sy.
९. मादयन्तः Sy.

१०. यदि D. ऋत्विजः Sy.
११. ०भिगं P. गच्छन्ति D. आत्मानमुप-
क्षिपन्ति स्तुवन्ति वा Sy.
१२. ०कपदा० M.
१३. योनिर्विशेष्यते । फलानि सिञ्चन्तम् Sy.
१४. सपंणत्वभावम् Sy. १५. उद्यम् Sy.
१६. ०क्ष तद् M. मां रक्ष Sy.
१७. एवाम् Sy.
१८. कारणं यज्ञं यजमानं वा Sy.
१९. VM. explains बृहस्पते once
only.
२०. 'बृहस्पते या' इत्यादिके द्वे बार्हस्पत्ये
पशो वपापुरोडाशयोरनुवाक्ये । 'बृह-
स्पते या परमा परावदिति द्वे' (ASS.
3. 7.) इति हि सूत्रितम् Sy.
२१. Omitted by D. ०पत P.
२२. यं P., D. प्रसिद्धा Sy.
२३. उक्तुष्टा Sy. २४. देश P. अत्यन्तं
दूरभूता वसतिः स्वर्गाख्यास्ति । यद्वा
लिङ्गव्यत्ययः । परमं स्थानमस्ति Sy.
२५. तः P. अस्माद्देशात् Sy.
२६. आ इत्यवर्गिण्ये । अथस्तात् निषण्णा
भवन्ति Sy. २७. तव सम्बन्धिनः Sy.

यज्ञस्पृशोऽश्वाः । तुभ्यम् । खाताः । कूपाः । अभिपवभ्रावभिरुत्पादकास्ते कूपाः । सोस्मान् ।
प्रेरयन्ति । स्तुतिमन्तं त्वां प्रति ।

बृहस्पतिः प्रथमं जायमानो महो ज्योतिषः परमे व्योमन् ।

सप्तास्यंस्तुविजातो रवेण वि सप्तरश्मिरधमत्तमांसि ॥ ४ ॥

बृहस्पतिः । अह्नः प्रारम्भे । प्रादुर्भवन् । महतः । ज्योतिषः स्थाने । परमे व्योमिन्
दिवि । सप्तमुखः । बहुजननः । शब्देन महता । विधमति । तमांसि । सप्तरश्मिः तादृशी
चास्य तनुरस्तीत्यवगन्तव्यम् ।

स सुष्टुभा स ऋक्ता गणेन बलं रुरोज फलिगं रवेण ।

बृहस्पतिरुस्रिया हव्यसृद्ः कनिक्रद्द्रावशतीरुदाजत् ॥ ५ ॥

स सुष्टुभा । सं । शोभनस्तुतिकेन । ऋग्भिर्युक्तेन । गणेन । बलमसुरम् ।

१. ०श्वा P. यज्ञं स्पृशन्तोऽश्वाः Sy.
२. लुप्तोपमेषा । यथा खाताः कूपाः Sy.
३. ०भ्रावादिह० P. तद्वत् प्रावभिरभिषुताः सोमाः Sy.
४. सोस्मात् P. सोऽस्मान् M. सोमान् is suggested for सोऽस्मान् ॥ मधुररसम् Sy.
५. अभितः स्रवन्ति Sy.
६. ०मन्तः D. ०मवन्त P. विशेषेण शब्देन स्तोत्रं यथा भवति तथा Sy.
७. ०ति P.
८. दीप्तस्यादित्यस्य Sy.
९. निरतिशये Sy.
१०. सप्तच्छन्दोमयमुखः Sy.
११. बहुप्रकारं सम्भूतः Sy.
१२. महतः P.
१३. विविधं गच्छति । नाशयतीत्यर्थः Sy.

- धमतिर्गतिकर्मा N. 6. 1.
१४. सर्पणस्वभावतेजोयुक्तः Sy.
१५. VM. ignores बृहस्पतिः ॥ अयं बृहस्पतिमन्त्राभिमानी देवः Sy.
१६. सुष्टुभं D.
१७. बृहस्पतिः BB.
१८. शोभनस्तुतिमता Sy. शोभनस्तुव (तिम) ता । (शोभनं स्तुवता) स्तो-भतिस्तुतिकर्मा । स्तोतेर्वा क्विपि वर्णव्यत्यये तुको भवम् BB.
१९. ०क्ते P. दीप्तमता Sy. स्तुतिमता BB.
२०. गणे P. गणेन अङ्गिरसाम् Sy. ईदृशेन गणेन सहितः BB.
२१. बलनामानमसुरम् Sy. बलं मेघम् । वृणोतेः पचाद्यच् । कपिलकादित्वाल्ल-त्वम् BB.

हिसितवान् । मेघाकारम् । शब्देन । बृहस्पतिः । हविषः प्रेरयित्रीम् । शब्दं कुर्वन् । कामय-
मानाः । पणिभ्य उदाजत् ।

एवा पित्रे विश्वदेवाय वृष्णे यज्ञैर्विधेम नमसा हविर्भिः ।

वृहस्पते सुप्रजा वीरवन्तो वयं स्याम पतयो रयीणाम् ॥ ६ ॥

एवा पित्रे । एवम् । पालयित्रे । सर्वेषां देवाय । वृष्णे । यज्ञैः । नमस्कारेण ।
हविर्भिश्च । परिचरणं कुर्मः । शिष्टं स्पष्टम् ।

१. बभञ्ज Sy. भिनत्ति BB. २. ०करं P. स्वच्छोदकपूर्णं बलवदुदकं वा BB.
३. शब्देन सह Sy. रवेण शब्देनोपलक्षितं बलम् । रवेण वा फलितं गिरिगुहादिषु प्रतिफलवन्तम् BB.
४. ०ति P., D. अयं बृहस्पतिः BB.
५. ०यितृः M. ०यित्रीः is suggested for ०यित्रीम् ॥ क्षीरादिहविष्यैरिकाः Sy. हव्यसूवो हविषो भोक्ता BB.
६. वावश्यमाना गाः Sy. उस्त्रिया अपो वावशतीरत्यर्थं कामयमानाः BB.
७. उद्घाटयति स्म Sy. भञ्जनानन्तरं बलादुद्गमयति । 'अज गतिकोपणयोः' । छान्दसो लुङ् BB.
८. VM. ignores सः and उस्त्रियाः ॥ द्वितीयः सशब्दः पूरणः । स एव देवः । भोगानामुत्स्राविणीः Sy. This stanza=TS. 2. 3. 14. 4.
९. 'एवा पित्रे' इति बाह्वस्पत्ये पशौ हविषो याज्या । 'एवा पित्रे विश्वदेवाय वृष्णे विश्वे अद्य मरुतो विश्व ऊती' (ASS. 3. 7.) इति सूत्रितत्वात् । अग्निष्टोमे वैश्वदेवशस्त्रे एवैव धाय्या । तथा च सूत्रम्—'एवा पित्रे विश्वदेवाय वृष्णे आ नो भद्राः कृतवो यन्तु विश्वतः' (ASS. 5. 18.) इति Sy.

१०. उक्तप्रकारेण Sy. एवमेव BB.
११. पालकाय Sy. पात्रे रक्षित्रे BB.
१२. सर्वदेवतारूपाय । देवानां मन्त्रप्रतिपाद्यत्वादस्य च मन्त्राभिमानित्वाद् विश्वदेवत्वम् । यद्वा अत्र देवशब्दः स्तुत्यर्थः । सर्वैः स्तुत्याय Sy. विश्वे देवा अस्य सन्तीति विश्वेऽपि देवा अस्याज्ञां कुर्वन्तीति BB.
१३. वयंकाय बृहस्पतये देवाय Sy. वयित्रे ... कर्मणः सम्प्रदानत्वाच्चतुर्थी BB.
१४. इमं देवं यज्ञैः BB.
१५. स्तुत्या च Sy. नमस्कारेण BB.
१६. ०विभि० P. तत्साधनैः हविर्भिः आज्यचर्वादिभिर्यज्ञैः Sy. चर्वादिभिर्यज्ञैः BB.
१७. परिचरेम Sy. 'विध विधाने' । तौदायिकः BB.
१८. VM. ignores बृहस्पते । सुप्रजाः । वीरवन्तः । वयम् । स्याम । पतयः । and रयीणाम् ॥ हे बृहस्पते ! सुप्रजाः शोभनपुत्राः । वीरवन्तो वीर्यपिताः वयं रयीणां धनानां पतयः स्याम Sy. किमर्थमिति चेत् । सुप्रजाः शोभनपुत्रपौत्रा वीरवन्तोऽन्येऽपि शूरैश्च तद्वन्तो रयीणां धनानां च पतयस्याम भवेमेत्येवमर्थं परिचरेम BB. This stanza=TS. 1. 8. 22. 2.

स इद्राजा प्रतिजन्यानि विश्वा शुष्मेण तस्थावभि वीर्येण ।

बृहस्पतिं यः सुभृतं विभतिं वल्गायति वन्दते पूर्वभाजम् ॥ ७ ॥

स इद्राजा । सः । एव । राजा । प्रतिजनपदप्रादुर्भूतानि बलानि । शोषकेण । वीर्येण । अभितिष्ठति । यो राजा । बृहस्पतिम् । ब्राह्मणस्य पुरोधानद्वारेण सुभृतम् । विभति । स्तीति । नमस्करोति च । पूर्वमेव भजमानं मुख्यम् ।

स इत्वेति सुधित ओकसि स्वे तस्मा इळा पिन्वते विश्वदानीम् ।

तस्मै विशः स्वयमेवा नमन्ते यस्मिन्ब्रह्मा राजनि पूर्व एति ॥ ८ ॥

स इत् क्षेति । सः । एव । निवसति । सुधीः । स्वस्मिन् । स्थाने । तस्मा एव । पृथिवी । सर्वदा । कामान् पिबते । तस्मा एव । मनुष्या जानपदाः । स्वयम् । एव । नमनं कुर्वन्ति । यस्मिन् । राजनि । बृहस्पतिभूतः । पुरोधा ब्राह्मणः । कर्मणामग्रे । गच्छति ।

१. 'इदमाद्युक्त्रयं पुरोहितप्रशंसा' इति ब्राह्मणम् (AB. 8. 26.) अथवा सूक्तस्य ऋग्वेदयवर्जितस्य ब्राह्मण्यत्वात् बृहस्पतेरेव स्तुतिः Sy.
२. इ रा० D. इद्राजां P.
३. मूर्धाभिधक्तोऽग्न्यो वा राजमानः Sy.
४. ०पदं प्रा० P. जन्यं युद्धं प्रति बलान्तीत्यर्थः । प्रत्ययिजनपदानि वा तानि Sy.
५. ०केन D. बलेन Sy.
६. शरीरसामर्थ्येन वा Sy.
७. अधिति० M. अभिगम्याक्रम्याभितिष्ठति Sy.
८. स इत्युक्तम् । कः ? इत्याह Sy.
९. बृहतां महतां पालयितारं देवमुक्तलक्षणं पुरोहितं वा Sy.
१०. सुष्ठु हविः स्तोत्रादिनास्नाच्छादनादिना वा Sy.
११. भरति Sy.
१२. पूर्व० D. पूर्वेण P. इतरेभ्यः प्रथमं

- सम्भक्तारं कृत्वा । एवं यः करोति स एव तस्थाविति Sy.
१३. ०न P., D.
 १४. VM. ignores विद्वा ।
 १५. सुष्ठु तृप्तः सन् Sy.
 १६. स्वकीय एव Sy.
 १७. सवने स एव समृद्धो निर्बाधः सन् सुखेनास्ते Sy. १८. भूमिः Sy.
 १९. सप्तदामा P., D. सर्वकालम् Sy.
 २०. पिन्वते is suggested for पिबते ॥ वर्धते फलैः Sy.
 २१. प्रजाः Sy.
 २२. ष्य जानपदा P., D.
 २३. प्रणता भवन्ति । दण्डनमन्तरेण स्वयमेव दत्तकरा भवन्ति Sy.
 २४. ब्रह्मा Sy.
 २५. पुरोता M.
 २६. ०ण P.
 २७. प्रथमं पूज्यः सन् Sy.
 २८. गच्छति । वर्तते इत्यर्थः Sy.

अप्रतीतो जयति सं धनानि प्रतिजन्यान्युत या सजन्या ।

अवस्यवे यो वरिवः कृशोति ब्रह्मणे राजा तमवन्ति देवाः ॥ ६ ॥

अप्रतीतः । शत्रुभिरप्रतिगतः । यजति । उभयानि धनानि । प्रतिजनभवानि । यानि ।
च । सजन्यानि । रक्षणमिच्छते । यः । राजा । पूजाम् । करोति । पुरोधसं । तम् ।
रक्षन्ति । देवाः ।

इन्द्रश्च सोमं पिबतं बृहस्पतेऽस्मिन्यज्ञे मन्दसाना वृषणवस ।

आ वो विशन्तिवन्दवः स्वाभुवोऽस्मे रयिं सर्ववीरं नि यच्छेतम् ॥१०॥

इन्द्रश्च । बृहस्पते ! त्वम् । इन्द्रः । च । सोमम् । पिबतम् । अस्मिन् । यज्ञे ।
वृष्यमाणधनो । मोदमानो । शोभनभवनाः । सोमाः । आविशन्तु । वाम् । अस्मासु । धनम् ।
सर्वैरैर्युक्तम् । नियच्छेतम् ।

१. स एव अप्रतीतः अन्यैरप्रतिगतः सन्
Sy.

२. जयति is suggested for यजति ।

३. प्रजन० P., D. प्रतिस्पर्धिजनसम्बन्धीनि
Sy.

४. धनानि Sy.

५. अपि च Sy.

६. सजनानि P., D.
जनसम्बन्धीनि Sy.

७. अवसीयसे धनरहिताय रक्षणमिच्छते
Sy.

८. वरिवः धनम् Sy.

९. ददाति । स उक्तप्रकारेण महान् भवति
Sy.

१०. ब्राह्मणाय वा प्रीणनमिच्छते बृहस्पतये
वा Sy.

११. तमेव Sy.

१२. VM. ignores सम् ।

१३. 'इन्द्रश्च सोमम्' इति दशमी तृतीयसखने
ब्राह्मणाच्छंसिनः प्रस्थितयाज्या । सूत्रि-

तञ्च 'इन्द्रश्च सोमं पिबतं बृहस्पते
आ वो बहन्तु सप्तयो रघुष्यदः' (ASS.
५. ५.) इति Sy.

१४. इन्द्र M.

१५. पिब त्वमस्मिन् M.
पिबत तस्मिन् P.

१६. ०धनेन D. कीदृशो युवाम् ? वर्षितु-
धनो यजमानेभ्यो दीयमानधनावित्यर्थः
Sy.

१७. ०मानेन D. हृष्यन्ती Sy.

१८. सुष्ठु सर्वतो भवन्तः, कृत्स्नशरीरव्यापन-
समर्था इत्यर्थः Sy.

१९. तादृशाः सोमाः Sy.

२०. ०न्त D. युवयोः शरीरं प्रविशन्तु
Sy.

२१. त्वाम् M. युवाम् Sy.

२२. अस्मभ्यम् Sy.

२३. ०र्वैर्यु० P. सर्वं वीरं० D. सर्वपुत्रा-
द्युपेतम् Sy.

२४. दत्तम् Sy.

बृहस्पत इन्द्र वर्धतं नः सचा सा वां सुमतिर्भूत्वस्मे ।

अविष्टं धियो जिगतं पुरंधीर्जज्ञस्तमयो वनुषामरातीः ॥ ११ ॥

बृहस्पते । इन्द्राबृहस्पती ! वर्धयतम् । अस्मान् । सा । युवयोः । सुमतिः । अस्मासु ।
संवृक्ता । भवतु । रक्षतम् । कर्माणि । प्रकाशयतम् । प्रज्ञाः । उपक्षपयतम् । याचितृणां
धनानि । अप्रयच्छन्तीः । शत्रुभूताः ।

अष्टकस्य तृतीयस्य माधवः सुन्दरीसुतः ।

व्याख्यत् सप्तममध्यायमित्यं श्रीवेङ्कटात्मजः ॥

॥ अथ तृतीयाष्टके ऽष्टमोऽध्यायः ॥

‘इदम् त्यत् पुरुतम्’ व्याचिख्यासति माधवः ।

उपसर्गेषु क्तव्यमनुक्तं सम्प्रदर्शयन् ॥ १ ॥

आकारोऽधिपरौ चोभौ स्पष्टीकुर्वन्ति कारके ।

अपादानाधिकरणे ‘धनोरेधि’ ‘दिवस्परि’ ॥ २ ॥

१. हे बृहस्पते ! हे इन्द्र ! युवाम् Sy.

२. प्रबृढान् कुरुतम् Sy.

३. अस्मासु P.

४. अनुप्रह्वुद्धिः Sy.

५. संवृक्ता M. सचा सह Sy.

६. ति M.

७. अविष्टं रक्षतम् । पारं नयतम् Sy.

८. प्रबुध्यतम् Sy.

९. पुरं शरीरं धीयते स्वाप्यते याभिर्मति-
भिस्ताः स्तुतीः Sy.

१०. ०क्षय० D. युध्यतं क्षपयतमित्यर्थः ।
एवं स्तुतिं निगमय्यामीष्टं प्राथितवान्
Sy. ११. याः पितु० P. M.

सम्भक्तृणामस्माकम् Sy.

१२. ०न्ति, M. अरातीः । शत्रूनित्यर्थः ।

छन्दस्परतिशब्दः स्त्रीलिङ्गः Sy.

१३. गन्त्रीः Sy.

१४. Ms. D. puts the figure ॥५०॥
here to indicate the end of
the fiftieth hymn. No
such number is given in P.
and M.

१५. The line is supplied by the
Editor.

१६. ०दा० D.

१७. RV. IV. ५1. 1^a.

१८. RV. I. 34. 4.

१९. ०री P. RV. I. 121. 10.

आकारो 'दिव आजाता' दृश्यन्ते चापि पूरणाः ।

सुं च 'मो षु राः' इत्यादौ केचिद्विद्वन्ति पूरणम् ॥३॥

अमी किमुपसर्गाणां निपाताः प्रतिक्रमकाः ।

भवेयुरूपसर्गा वा किं नु ते संज्ञयानया ॥४॥

'अयं ते' अस्तु हर्यतः' 'आ याहि पूर्वीरति' च ।

आकारौ पूरणावाहुर्वहवः सन्ति तादृशाः ॥५॥

'यस्ते सखिभ्य आ वरम्' 'इमे सोमांस इन्दवः' ।

'नि नो होता वरेष्यः' 'प्र यद्विवो हरिवः स्यातः' ॥६॥

'यास्ते प्रजा अमृतस्य' 'विश्वया यश्चर्षणीरभि' ।

'प्र प्रा वो अस्मे स्वयंशोभिः' 'अर्चन्तु स्वराज्यम्' ॥७॥

'प्र देवयन् यशसः सम' 'शुचिजन्मनो रज आ' ।

आन्विप्यन्ते क्रियाशब्दाः सर्वेष्वेषूपसर्गतः ॥८॥

१. आज्मन्ना P., D. आङ्मन्ना M. आजात
R. RV. IV. 43. 3.

२. दृश्यते. . . पूरणः is suggested for
दृश्यन्ते. . . पूरणाः ।

३. स्वञ्च P. स्वं च D.

४. षू P., M.

५. RV. I. 38. 6.

६. तिमु० P.

७. RV. III. 44. 1.

८. ०र्षीरिति R.

९. RV. III. 43. 2^a.

१०. ०रो M. ११. ०बाहु० M.

१२. परम् P. वर M.

१३. RV. I. 4. 4.

१४. RV. I. 16. 6.

१५. ०ष्य M. १६. RV. I. 26. 2.

१७. ०रिखः D.

१८. RV. I. 33. 5.

१९. RV. I. 43. 9.

२०. RV. I. 86. 5.

२१. प्रा वो अस्मे स्वयंशोभिः M. The
third पाद is omitted by P.
RV. I. 129. 8.

२२. RV. I. 8०. 1.

२३. RV. X. 46. 1०.

२४. Omitted by P., M. RV. I.
141. 7.

२५. ०ष्वेव स० M.

अन्तर्यथांश्च कुर्वन्ति तेऽमी धातुनपि क्वचित् ।

‘क्विवंमाभासि रोचनम्’ ‘आ नो’ भज परमेषु ॥६॥

‘आर्कीं सूर्यस्य रोचनाद्’ आवहत्विति गम्यते ।

तस्मादाकारसदृशं निपातं तं विदुर्बुधाः ॥१०॥

विनश्यन्ति च धात्वर्था उपसर्गसमन्वयात् ।

‘अव ते हेळो’ वरुण ‘सुन्वानो हि ष्मा यजति’ ॥११॥

‘अवपूर्वो’ विनाशार्थावीयर्जो अनयोऽर्चोः ।

‘रात्र्याश्चिदन्धो अति’ इति विनाशार्थस्तथा दृशिः ॥१२॥

व्यञ्जते तिरतेरर्था उपसर्गैः ष्यग्विधाः ।

‘मायाभिर्निन्द्र मायिर्नम्’ ‘सोमं प्र तिरन्त आयुः’ ॥१३॥

आख्यातराब्दैस्माभिर्दृश्यते न दुरोऽन्वयः ।

दूर्ध्वो दुर्धा दधातीति कृदन्तैर्दृश्यतेऽन्वयः ॥१४॥

१. ०न्तण्य D. अन्तण्यथांश्च P.

२. कुर्वन्ति तादृशाः ते एध नपि क्वचित् P.

३. RV. I. 49. 4.

४. रोचमानो D., M. रोचनमानो P.

५. RV. I. 27. 5.

६. आर्कि P., D., M.

७. RV. I. 14. 9.

८. आववह० M.

९. हेळो D.

१०. RV. I. 24. 14.

११. Omitted by P., D., M.

१२. RV. I. 133. 7.

१३. अपपूर्० P.

१४. ०र्थाविय० P., M.

०र्थावियर्जोः D.

१५. ०दग्धो अ० D. ०दग्धो अतिति P.

रात्र्यविश्वंधोजतीति M. RV. I.

94. 7.

१६. ०र्धन्त० P.

१७. व्यञ्जते तिरतेरर्त्थे P., D. व्यञ्जन्ते

is suggested for व्यञ्जते ।

१८. ०नः M. RV. I. 11. 7.

१९. सोमं P.

२०. ०षूः D. RV. X. 107. 2.

२१. दूर्ध्वो P., D.

२२. दधाती० M.

तृतीयस्याष्टकस्येत्यमध्यायादिषु दर्शिताः ।

उपसर्गनिपातार्थाः सर्वे वेदोपकारिणः ॥१५॥

IV.51.

इदमु त्यत्पुंरुतमं पुरस्ताज्ज्योतिस्तमसो वयुनावदस्थात् ।
नूनं दिवो दुहितरौ विभातीर्गातुं कृण्वन्नृपसो जनाय ॥ १ ॥

इदमु त्यत् ॥ वामदेवः ॥ तत् । एतत् । बहुतमम् । प्राच्याम् । ज्योतिः । तमसः
सकाशात् । प्रज्ञानवत् । आविर्भवति । नूनम् । दिवः । दुहितरः । व्युच्छन्त्यः । आगमनम् ।

१. दर्शिताः D.

२. अयाष्टमं व्याख्यातुमारभते । 'इदमु त्यत्' इत्येकादशचं षष्ठं सूक्तं वाम-
देवस्यार्षं त्रैष्टुभमुषोदेवताकम् । 'इद-
मुषस्यं तु' (KSA. 24. 51. p. 18.)
इत्यनुक्रान्तम् । प्रातरनुवाके उषस्ये
ऋतौ त्रैष्टुभे छन्दस्याश्विनशास्त्रे इदं
सूक्तम् । सूत्रितञ्च—'उषो वाजेनेदमु
त्यत्' (ASS. 4. 14.) इति Sy.
वामदेवस्यार्षम् SKN. वामदेवो गौत-
मोऽनया त्रिष्टुभोषसं तुष्टाव Dur.

३. अस्माभिः स्तुत्यं सर्वप्रसिद्धम् Sy.
तज्ज्योतिर्यंजनाः कथयन्ति Dur.

४. पुरतो दृश्यमानमिदम् Sy. इदम्
SKN. एतत् Dur.

५. ०हुमन्तं म P. हुमतं म D. अत्यन्त-
प्रभूतम् Sy.

६. पूर्वस्यां दिशि Sy., SKN. प्राच्यां
दिशि Dur.

७. तेजः Sy.
ज्योतिरुषआख्यम् SKN.

८. प्राच्या प्तमतः P. अन्धकारात् Sy. कुतः
पुरतमम् ? उच्यते, तमसः सकाशात्
SKN. कुतः पुरतमम् ? . . . यदभिभूय

शाबरं तमः स्वमात्मानमभिव्यनक्ति,
अत एव तद् बहुतमम् Dur.

९. P. and D. add प्रकाशात् after
सकाशात् ।

१०. वेतेः कान्तिकर्मण इदम् । प्रकृष्टकान्ति-
मत् । अथवा वयुनिमित्तं प्रज्ञानाम
(Ngh. 3. 9.) । प्रज्ञोपेतम् ।
सर्वस्य प्रज्ञापकमित्यर्थः Sy. कान्तिमत्
SKN.

११. उदतिष्ठत् Sy. स्थितमुदितमित्यर्थः
SKN. उत्तिष्ठति Dur.

१२. एवं सति नूनं सत्यम् Sy. स्थित्वा नूनं
निश्चयेन SKN.
निश्चयेन Dur.

१३. आदित्यस्य Sy. आदित्येन जन्यमान-
त्वात् SKN.

१४. दुहितृस्थानीयाः Sy. एकस्या एव पूज-
नार्थं बहुवचनं व्यत्ययेन वा SKN.
रूपसामान्याद् दुहितृत्वम् Dur.

१५. विभानं कुर्वतीः Sy. विविधं दीप्यमानाः
SKN. विभासमानाः Dur.

१६. गमनं गमनादिव्यापारसामर्थ्यम् Sy.
तमांस्यपहृत्य गमनम् SKN. गमनमपि
कृतार्थं जनानाम् Dur.

कुर्वन्ति । उपसः । जनार्णम् ।

अस्थुरु चित्रा उपसः पुरस्तान्मिताइव स्वरवोऽध्वरेषु ।

व्यू व्रजस्य तमसो द्वारोच्छन्तीरव्रच्छुचयः पावकाः ॥ २ ॥

अस्थुरे । तिष्ठन्ति । चित्रवर्णाः । उपसः । प्राच्याम् । मिता इव । स्वरवो यूपः । यज्ञेषु । विवृण्वन्ति । वारकस्य । तमसः । द्वाराणि । व्युच्छन्त्यः । दीप्ताः । शोधयिष्यः ।

उच्छन्तीरद्य चितयन्त भोजान्नाधोदेयायोपसो मधोनीः ।

अचित्रे अन्तः पणयः ससन्त्वबुध्यमानास्तमसो विमध्ये ॥ ३ ॥

उच्छन्तीः । व्युच्छन्त्य उपसः । अद्य । बोधयन्तु । भोजयितुं नुदारात् । धनदानाय । उपसः । धनवत्यः । चित्ररहितेऽप्रज्ञायमानसर्वपदार्ये । अन्तः । लुब्धाः । स्वबुध्यमानाः ।

१. अकुर्वन् Sy. कुर्वन्त्य आगच्छन्ति । यथेयमनुरज्यते प्राची दिक्, विध्वंसते च तमः Dur.

२. एकस्या एव पूजनार्थं बहुवचनम् Dur.

३. जातनार्थं P. यजमानानाम् Sy. जनस्यार्थाय SKN.

४. VM. ignores उ ॥ उ इति पदपूरणः SKN., Dur. N. 1. 5.; SKN. I. 60.

५. अस्थुर P., D.

६. तिष्ठति P. व्याप्ता इत्यर्थः Sy.

७. चायनीयाः Sy.

८. प्राच्या P., D. पूर्वस्यां दिशि Sy.

९. खाताः Sy.

१०. स्वपरः P. स्वरपः D.

११. यूवाः D.

१२. Omitted by P. तत्र दृष्टान्तः, ते यथा वेद्याः पुरतो भासन्ते तद्वत् । यद्यपि स्वरशब्दो व्युच्छेदपतितप्रथम-शकलवाची 'यः प्रथमः शकलः परा-

पतेत् स स्वरः कार्यः' इत्युक्तत्वात् तथाप्यत्र मितशब्दश्रवणात् 'क्षपालवन्तः स्वरवः' (RV. III. 8. 10.) इत्यादौ तथा दर्शनाच्चात्र यूपवचनः Sy.

१३. विप्रण्वन्ति D. व्यावृण्वन् Sy.

१४. शोधिकाः Sy.

१५. VM. ignores उ ।

१६. ०न्ती M.

१७. उच्छ० P. तमो विवासयन्त्यः Sy.

१८. अस्मिन् दिने Sy.

१९. प्रज्ञापयन्ति Sy.

२०. बोधयि० M.

२१. ०राः तून् D. यजमानान् Sy.

२२. तेषां सोमादिधनदानाय Sy.

२३. नव० M.

२४. अचायनीये Sy. २५. ल० P.

तत्र पणयः वणिज इवादातारः Sy.

२६. स्वबुध्य० P. स्वबुध्य० D. स्वपन्तु । अबुध्यमानाः is suggested for स्वबुध्यमानाः ।

तमसः । विमध्ये अत्यन्तमन्तः ।

कुवित्स देवीः सनयो नवो वा यामो वभूयादुपसो वो अद्य ।

येना नवग्वे अङ्गिरे दशग्वे सप्तास्ये रेवती रेवदृष ॥ ४ ॥

कुवित्सः । बहु । सः । देव्यः ! पुरातनः । नूतनः । वा । यामः । भवतु । उपसः !
युष्माकम् । अद्य । येन गमनेन । नवग्वे । दशग्वे । अङ्गिरोभियुक्ते । सप्तास्ये बृहस्पतिना
च युक्ते युद्धे । हे रेवत्यः ! धनयुक्तम् । ऊष निवसितवत्यः ।

यूयं हि देवीर्धृतयुग्मिरश्वैः परिग्रयाथ भुवनानि सद्यः ।

प्रबोधयन्तीरुपसः ससन्तं द्विपाच्चतुष्पाच्चरथाय जीवम् ॥ ५ ॥

यूयम् । यूयम् । हि । देव्यः । यज्ञार्थं युक्तैः । अश्वैः । परिगच्छथ । सद्य एव ।

१. ०मसोऽपि म० M.

२. मध्य त्यन्तो मन्त्रः P. अत्यन्तगाढान्ध-
कार इत्यर्थः Sy.

३. कुर्वीत्सः P., D.

४. बहुः P., D. बहुवारम् Sy.

५. रथः Sy.

६. हे द्योतमानाः ! Sy.

७. पुराणः Sy.

८. गमनसाधनः Sy.

९. भवेत्, गच्छेदित्यर्थः Sy.

१०. अस्मा० M. युष्मान् Sy.

११. अस्मिन् यागदिने Sy.

१२. रथेन Sy.

१३. Omitted by P., M. नवग्वैः is
suggested for नवग्वे ॥ नवग्वे Sy.

१४. दशग्वे Sy.

१५. ग्वेऽङ्गाणि० P. ग्वेऽङ्गाणि० M.

अङ्गिरोगणे । ती द्वी तत्र येऽप्यङ्गिरस-
स्तेषां गणे । तयान्यत्र—'नवग्वो नु
दशग्वो अङ्गिरस्तमः' (RV. X.
62. 6.) इति Sy.

१६. सप्तस्ये P. सप्तस्येन M. सप्तच्छन्दो-
युक्तमुखे Sy.

१७. हे धनवत्यः ! यूयम् Sy.

१८. ०न मुक्त० P. धनवत् यथा भवति तथा
Sy.

१९. विभातं कृतवत्यः । वसेर्व्युद्धनकर्मणो
लिष्मध्यमबहुवचनस्येवं रूपम् Sy.

२०. निवसित्यपत्यं P. निवसित्यवत्यं D.

२१. यूषयम् M.

२२. खत्नु Sy.

२३. देव्या P., D. हे द्योतमानाः ! Sy.

२४. यज्ञगामिभिः Sy.

२५. परितः प्रकृष्टं गच्छथ Sy.

सर्वाणि भुवनानि । प्रबोधयन्त्यः । उपसः । स्वपन्तम् । द्विपात् । चतुष्पाच्च सर्वं च । जीवम् ।
चरणाय ।

क्व स्विदासां क्तमा पुराणी यया विधानां विदधुर्ऋभूणाम् ।
शुभं यच्छुभ्रा उपसश्चरन्ति न वि ज्ञायन्ते सदृशीरजुर्याः ॥ ६ ॥

क्व स्वित् । क्व । स्विद् इदानीम् । आसां सा भवति । क्तमा च सा । पुरातनी ।
ययोपसा देवाः । दीप्तीनाम् । विधातव्यानि तेजांसि । विदधुः । शुभम् । यदा । शोभमानाः ।
उपसः । चरन्ति तदानीम् । समानाकाराः । पृथग् न । विज्ञायन्ते । जरारहिताः । "सदृशी च
सदृशीरिदु इवः" इत्युक्तम् ।

ता घा ता भद्रा उपसः पुरासुरभिष्टिद्युम्ना ऋतजातसत्याः ।
यास्वीज्ञानः शशमान उक्थैः स्तुवच्छंसन्द्रविणं सद्य आपं ॥ ७ ॥

ता घा ताः । ताः । खलु । भजनीयाः । उपसः । पुरा । बभूवुः । अभ्येषणीयाभ्राः ।

१. किं कुर्वन्त्यः ? प्रबोधयन्त्यः सत्यः परि-
प्रयाव Sy. २. उपस P.

३. मनुष्यगवादिलक्षणम् Sy.

४. The passage beginning with
स्वपन्तम् and ending with
चरणाय is omitted by D.
गमनादिव्यवहाराय Sy.

५. P. reads त्वदितिदानीम् for क्व ।
स्विद् इदानीम् ॥ स्वित् अभूवद्य Sy.

६. उपसां मध्ये Sy.

७. ऋभूणां सम्बन्धीनि Sy.

८. चमसादिनिर्माणानि Sy.

९. अकुर्वन् ऋभवः Sy.

१०. शोभां दीप्तिम् Sy.

११. Omitted by P. याद्व्य Sy.

१२. दीप्ताः Sy. १३. कुर्वन्ति Sy.

१४. सदृश्यः । सर्वेष्वपि दिवसेष्वेकरूपा अतो-
ऽद्यतन्य एताः, एताः पुराण्य इति न

ज्ञायन्ते । उपसा सादृश्यं 'सदृशीरद्य
सदृशीरिदु इवः' (RV. I. 123. 8.)
इत्यत्र प्रतिपादितम् Sy.

१५. आनकारा पृथिवी P. १६. अजीर्णा
नित्यनूतनाः Sy. १७. ०शीरुवश्च M.
०कुश्च P. RV. I. 123. 8^a.

१८. The commentary on this
stanza is omitted by D.

१९. ता P. Omitted by M.

२०. ताः खलूपकारिण्यः Sy.

२१. घेति प्रसिद्धौ Sy.

२२. कल्पाण्यः स्तुत्या वा Sy.

२३. The passage beginning with
ता घा ताः and ending with
उपसः is omitted by D.

२४. पूर्वम् Sy. २५. अभवन् Sy.

२६. अभिष्टिद्युम्नाः । अभिगमनमात्रेण द्युम्नं
घनं यासां ताः Sy.

यज्ञार्थं जातसत्यभूतसर्वपदार्याः । यास्विति स्पष्टम् । पुनस्ता इति पूरणम् ।

ता आ चरन्ति समना पुरस्तात्समानतः समना पंप्रधानाः ।

ऋतस्य देवीः सदसो बुधाना गवां न सर्गा उपसो जरन्ते ॥ ८ ॥

ता आ चरन्ति । ताः । आगच्छन्ति । समानमेव । प्राच्याम् । समाने काले । समानम् । प्रथमानाः । सत्यम् । स्थानम् । जानत्यः । गवाम् । इव । सर्गाः । उपसः । स्तूयन्ते यथा विसृष्टा गाव आगच्छन्त्येवमागच्छन्ति ।

ता इन्वेव समना समानीरमीतवर्णा उपसंश्चरन्ति ।

गृहन्तीरभ्वमसितं रुशद्भिः शुक्रास्तनूभिः शुचयो रुचानाः ॥ ९ ॥

ता इन्वेव । ताः । क्षिप्रम् । एव । समाने काले । समान्यः । अम्लानेवर्णाः ।

१. ०तास० P. ऋतार्थं यज्ञार्थं जाताश्च ताः सत्याः सत्यफलाश्च तादृश्यः Sy.

२. VM. ignores ईजानः । शशमानः । उक्थैः । स्तुवन् । शंसन् । द्रविणम् । सद्यः and आप ॥ यासु उपःसु । ईजानः यागं कुर्वाणः । उक्थैः शस्त्रैः । शशमानः शंसमानः । स्तुवन् सामभिः स्तोत्रं निष्पादयन् । शंसन् शस्त्राणि कुर्वन् । द्रविणं धनम् । सद्यः । आप प्राप्नोति । ता भद्रा इति सम्बन्धः Sy.

३. चन्ति D.

४. उपसः Sy.

५. सर्वतश्चरन्ति Sy.

६. सर्वतः समानाः Sy.

७. प्राच्या P. प्राच्य D. पूर्वस्यां दिशि Sy.

८. समानाद्देशान्तरिक्षात् Sy.

९. समान P., D. सर्वतः Sy.

१०. यज्ञस्य Sy.

११. सदः, तत्रत्यम्त्विग्धविरादिकमित्यर्थः

Sy.

१२. बुधाना बोधयन्त्यः । अन्तर्भावितण्यर्थो-
ज्यम् Sy.

१३. उदकानाम् Sy.

१४. सृष्टयः । 'गवां सर्गा न रदमयः' (RV. IV. 52. 5.) इति हि श्रुतम् । ता यथा सर्वत्र प्रसङ्गादुपकारत्वाच्च स्तूयन्ते तद्वत् Sy.

१५. एवंमहानुभावा उपसः Sy.

१६. स्तूयन्ते P.

१७. VM. ignores देवीः ।

१८. इन्वेव P., D. इन्वे M.

१९. ता D. तां M. उपसः Sy.

२०. अद्य Sy.

२१. समाना एकधेत्यर्थः Sy.

२२. एकरूपाः Sy.

२३. समानस्यो मन वर्णाः P. समास्यो मन-
वर्णाः D. अम्लानवर्णाः is suggested
for अम्लानेवर्णाः ॥ अर्हसितवर्णा
अपरिमितवर्णा वा Sy.

उषसः । चरन्ति । विनाशयन्त्यः । महत् । तमः । शुक्रस्तेजोभिः । शुक्लवर्णाः । तनूभिः । दीप्यमानाः । रोचमानाः ।

रयिं दिवो दुहितरो विभातीः प्रजावन्तं यच्छतास्मासु देवीः ।

स्योनादा वः प्रतिबुध्यमानाः सुवीर्यस्य पतयः स्याम ॥ १० ॥

रयिं दिवः । रयिम् । दिवः । दुहितरः । व्युच्छन्त्यः । प्रजावन्तम् । यच्छतं । अस्मासु । देव्यः ! सुखात् स्यात् ? यूयम् प्रतिबुध्यमाना भवथ, सुखहेतोर्वा युष्मान्, प्रतिबोधयन्तः । शोभनस्य वीर्यस्य धनस्य । पतयः । स्याम ।

तद्वो दिवो दुहितरो विभातीरुपं ब्रुव उपसो यज्ञकैतुः ।

व्यं स्याम यशसो जनेषु तद्यौश्च धृत्वां पृथिवी च देवी ॥ ११ ॥

तद् वो दिवः । तत् । वः । हे दिवः, दुहितरः ! व्युच्छन्तीः । उपब्रुवे । उषसः ।

१. चरन्ति सर्वतः Sy.
२. किं कुर्वन्त्यः ? गोपयन्तः Sy.
३. अभवम् अतिमहत् Sy. अभव इति महन्नाम Ngh. 3. 3.
४. कृष्णं रूपम् Sy.
५. तेजो D. रोचमानः Sy.
६. ँणः P. दीप्ताः Sy.
७. तनूभिः D. स्वशरीरैः Sy.
८. शुद्धाः Sy.
९. रोचमाना रोचयन्त्यो वा Sy.
१०. VM. ignores इत् ॥ इविति पूरणः Sy.
११. धनम् Sy.
१२. द्योतमानस्यादित्यस्य Sy.
१३. हे दुहितृस्थानीयाः ! Sy.
१४. विभात्यो विशेषेण भानं कुर्वन्त्यः Sy.
१५. वन्तः P. वन्तः D. पुत्राद्युपेतम्

Sy.

१६. वत्त Sy.
१७. स्योनात् सुखात् निमित्तभूतात् Sy. स्योनमिति सुखनाम Ngh. 3. 6.
१८. स्थानात् is suggested for स्यात् ।
१९. व्यं P. युष्मान् Sy.
२०. प्रतिबोधयन्तो वयम् Sy.
२१. पुत्रादितहितस्य धनस्य Sy.
२२. ०य D. पालकाः Sy.
२३. ०मः P. भवेम Sy.
२४. VM. ignores आ ।
२५. 'तद्वो दिवः' इति व्युष्टायां जपेत् Sy.
२६. उत्तरार्धप्रथमपादेन वक्ष्यमाणं फलम् Sy.
२७. युष्मान् Sy.
२८. Omitted by D.
२९. विभातीः Sy.
३०. उपेत्य ब्रवीमि Sy.

यज्ञो यस्य प्रज्ञापकः । मम किमित्याह वयम् । स्याम । यशस्विनः । जनेषु । तदस्मभ्यम् ।
द्यावापृथिवी । च । प्रयच्छताम् ।

IV. 52.

प्रति ध्या सूनरी जनी व्युच्छन्ती परि स्वसुः । दिवो अदशि दुहिता ॥ १ ॥

“ प्रति ध्या । एषा । उषाः । जनयित्री । व्युच्छन्ती । रात्रेः । परि । दिवः । दुहिता ।
प्रत्यदीश ।

अश्वेव चित्रारुषी माता गवामृतावरी । सखाभृदश्विनोरुषाः ॥ २ ॥

अश्वेव । अश्वेव । चित्रा । रोचमानाः । रश्मीनाम् । माता । यज्ञवती । सखा ।

- | | |
|---|---|
| <p>१. यज्ञ एव केतुः प्रज्ञापको यस्य तादृशोऽहम् Sy.
२. अय बहुवदुच्यते Sy.
३. वयं स्तुवन्तः Sy.
४. कीर्तोरन्नस्य वा स्वामिनः Sy.
५. अस्मत्समानेषु मध्ये Sy.
६. यशः Sy.
७. द्यौः पृथिवी च Sy.
८. धारयताम् Sy.
९. VM. ignores च and देवी । Ms. D. puts the figure ॥५१॥ here to indicate the end of fifty-first hymn. No such number is given in P. and M.
१०. 'प्रति ध्या' इति सप्तचं सप्तमं सूक्तं वामदेवस्वार्थं गायत्रमुषोदेवताकम् 'प्रति ध्या सप्त गायत्रम्' (KSA. 24. 52. p. 18.) इत्यनुक्रमणिका । प्रातरनुवाक उपस्ये क्तौ गायत्रे छन्दस्याश्विनशस्त्रे चेदं शस्यम् । 'अश्वोपस्यः प्रति ध्या सूनरी' (ASS. 4. 14.) इति हि</p> | <p>सूत्रितम् Sy.
११. Omitted by P. एषो D. सा संस्तुयमाना Sy.
१२. Omitted by D. षो P. सुष्टु प्राणिनां नेत्री Sy.
१३. जान० D. जनयित्री फलानाम् Sy.
१४. ंन्ति D. तमो विवासयन्ती Sy.
१५. स्वसुस्थानीयाया रात्रेः । 'स्वसा स्वस्त्रे ज्यायस्ये' (RV. I. 124. 8.) इत्युक्तम् Sy.
१६. उपरिभागे रात्रिपर्यवसानकाले Sy.
१७. द्योतमानस्यादित्यस्य Sy.
१८. उषाः Sy.
१९. प्रतिदृश्यते सर्वैः Sy.
२०. अश्वेन्वित्र P. अश्वेव न्वित्रा D. चायनीया Sy.
२१. ०दमीन्ना P.
२२. निर्मात्री Sy.
२३. ०वति P.
२४. सुखा P., D. समानख्याना सह स्तूपमाना । अश्विनोरुषसा सह स्तुयमानत्वात् सखित्वं परस्परम् Sy.</p> |
|---|---|

अभूत् । अश्विनोः । उपाः ।

निगदसिद्धोत्तरा—

उत सखास्यश्विनोरुत माता गवांसि । उतोपो वस्व ईशिपे ॥ ३ ॥

[उत सखा] ।

यावयद्द्वेषसं त्वा चिकित्स्वित्सूनृतावरि । प्रति स्तोमैरभुत्स्महि ॥ ४ ॥

यावयत् । पृथक्क्रियमाणशत्रुकाम् । त्वाम् । चिकितुषीम् । उपः ! स्तोमैः । प्रति-
बोधयामः ।

प्रति भद्रा अदृक्षत् गवां सर्गा न रश्मयः । ओषा अप्रा उरु जयः ॥ ५ ॥

प्रति भद्राः । प्रतिदृश्यन्ते । रश्मयः । विसृष्टाः । इव गावः । सेयम् । उरु । बलम् ।
आपूरयतु ।

१. ०भूदिति P., भवति Sy.

२. ०नीः P.

३. The *pratika* is supplied by the Editor.

४. उत अपि च । अश्विनोः सखा । असि ।
उत अपि च । गवां रश्मीनां मातासि ।
उत अपि च । हे उपः ! वस्वो घनस्य
ईशिपे ईश्वरा भवसि Sy.

५. यावयत् D., P.

०का P. यावयन्तो विपुज्यमाना द्वेषांसि
द्वेषारो यस्यास्तादृशी । पृथक्क्रियन्ते
द्वेषांस्यनयेति वा । रात्रौ हतनायोद्युक्ता
द्वेषिण उषःकाले हि पलायन्ते । तादृ-
शीम् Sy.

६. ज्ञापयन्तीम् Sy.

७. ०तमिष M. सूनृतावरि ! सूनृतेति
वाङ्नाम । तद्वति ! हे देवि ! Sy.
सूनृतावरीत्युषोनाम Ngh. 1. 8.

८. स्तुतिभिः Sy.

९. प्रतिबोधयामः । स्तुम इत्यर्थः Sy.

१०. ०द्रा P., D.

११. प्रविश्यतेन P., D.

१२. सर्गाः वर्षधाराः Sy.

१३. महत् Sy.

१४. तेजः Sy.

१५. आपूरयत् Sy.

१६. VM. ignores भद्राः and गवाम् ॥
स्तुत्याः । गवाम् उदकानाम् Sy.

आपप्रुषी विभावरि व्यावज्योतिषा तमः । उपो अनु स्वधामव ॥ ६ ॥

आपप्रुषी । आप्रुरयन्ती । उषः । विवारयति । ज्योतिषा । तमः । सा । त्वम् । धनम् । प्रति । आगच्छ ।

आ धां तनोषि रश्मिभिरान्तरिक्षमुरु प्रियम् । उषः शुक्रेण शोचिषा ॥ ७ ॥

आ धां तनोषि । आ तनोषि । रश्मिभिः । दिवम् । आतनोषि च । अन्तरिक्षम् । विस्तीर्णम् । प्रियम् । अयंकवदाह—उष इति ।

IV.53.

तद्देवस्य सवितुर्वार्यं महद्वृणीमहे असुरस्य प्रचेतसः ।
छुदियेन दाशुषे यच्छति त्मना तन्नो महा उदयान्देवो अक्तुभिः ॥ १ ॥

तद् देवस्य । तत् । देवस्य । सवितुः । वरणीयम् । महत् । वृणीमहे । प्राप्तस्य ।

१. ०पप्रुषि D. ०पप्रुषि P.
२. आप्रुरयन्ती तेजसा जगत् Sy.
३. VM. seems to explain विभावरि as उषः and उषः as सा त्वाम् ॥ हे विभावरि ! विभावति ! Sy.
४. पिवारयति P. निवा० M. व्यावृणोः Sy.
५. तेजसा Sy. ६. अन्वकारम् Sy.
७. हविल्लक्षणमन्नम् Sy. ८. अनु पश्चात् Sy. ९. ०च्छः P. रक्ष Sy.
१०. 'आ धां तनोषि' इत्येषा देवानां हविःषु उषसोऽनुवाक्या । सूत्रितञ्च 'आ धां तनोषि रश्मिभिरावहन्ती पोष्या वार्याणि' (ASS. 6. 14.) इति Sy.
११. ०छन्त० P.
१२. Omitted by P.
१३. आतनोषि । रश्मिभिः । दिवम् and आ omitted by M. १४. ०क्ष P.
१५. ०र्णा P., D. १६. ०वदह M.
१७. VM. ignores शुक्रेण and शो-

चिषा ॥ शुक्रेण दीप्तेन । शोचिषा प्रकाशेन युक्ता सती एवं करोषि Sy. Ms. D. puts the figure ॥५२॥ here to indicate the end of fifty-second hymn. No such number is given in P. and M.

१८. 'तद्देवस्य' इति सप्तचंमष्टमं सूक्तं वाम-देवस्यार्षं जागतं सावित्रम् । तथा चानु-क्रम्यते 'तद्देवस्य सावित्रं तु जागतम्' (KSA. 24. 53. p. 18.) इति । आभिप्लविके तृतीयोऽहनि वैश्वदेवशास्त्रे सावित्रनिविद्धानमिदम् । तथा च सूत्रितम्—'तद्देवस्य घृतेन छावापुषिषी इति तिलः' (ASS. 7. 7.) इति Sy.

१९. धनम् Sy.
२०. Omitted by P., D. प्रेरकस्य Sy.
२१. पूज्यम् Sy. २२. प्रार्थयामः Sy.
२३. असुवलम् । तद्वतः Sy.

सुमतः । तेजः । येन तेजसा । आत्मनेव । यजमानाय धनम् । प्रयच्छति । तत् । तेजः महान् । सविता । अस्माकम् । उद्यच्छतु । रात्रिभ्यः ।

दिवो धर्ता भुवनस्य प्रजापतिः पिशङ्गं द्रापिं प्रति मुञ्चते कविः ।

विचक्षणः प्रथयन्नापृणभुर्वजीजनत्सविता सुन्नमुक्थ्यम् ॥ २ ॥

दिवो धर्ता । दिवः । धर्ता । प्रजापतिः । भूतजातस्य । पिशङ्गवर्णम् । तेजोरूपं कवचम् । प्रतिमुञ्चते । क्रान्तप्रज्ञः । विद्रष्टा । तेजः । प्रथयन् । उर्वन्तरिक्षम् । आपूरयन् । अस्माकं प्रथस्यम् । धनम् । जनयतु ।

आप्रा रजांसि दिव्यानि पार्थिवा श्लोकं देवः कृणुते स्वाय धर्मणे ।

प्र बाहू अस्माक्सविता सर्वीमनि निवेशयन्प्रसुवन्नक्तुभिर्जगत् ॥ ३ ॥

आप्राः रजांसि । दिव्यान् । पार्थिवाश्च । लोकान् । तेजसापूरयति । सोऽयं देवः ।

१. प्रकृष्टमतेः । देवस्येति सम्बन्धः Sy.
२. छविः । गृहनामंतत् (Ngh. ३. ४.) । गृहोपलक्षितं धनजातम् । यद्वा छदिरिति तेजोनाम । तत्तेज उद्यच्छत्विति Sy.
३. धनेन युक्तः सन् Sy. ४. हविर्दत्तवते यजमानाय Sy. ५. करोस्त्वित्यर्थः Sy.
६. The passage beginning with तत् तेजः and ending with रात्रिभ्यः is omitted by P. P. adds सोयदेव आत्मस्वामी कायमनुष्याणां क्रमणेनुज्ञाशब्दं करोति प्रसीति after प्रयच्छति । The additional passage in P. has a striking resemblance with the commentary on RV. IV. 53. 3. रात्रिभिः । एतदह्नामप्युपलक्षणम् । सर्वैः दिवसैः सर्वेषु दिवसेषु Sy.
७. द्युलोकस्य Sy. ८. दिवः । धर्ता omitted by P. धारकः Sy.
८. प्रजानां प्रकाशवृष्ट्यादिना पालयिता Sy.

१०. न केवलं दिव एव अपि तु कृत्स्नस्यापि लोकस्य धर्ता Sy.
११. ०ङ्गं व० M. ०वर्णः D.
१२. हिरण्मयं कवचम् Sy. १३. प्रमु० P., D. आच्छादयति प्रत्युदयम् Sy.
१४. प्राज्ञो देवः Sy. १५. निद्र० M. विविधं द्रष्टा स एव देवः Sy. १६. प्रस्थापयन् Sy. १७. प्रभूतम् Sy. १८. आपूरयन् परितः Sy. १९. स्तुत्यम् Sy.
२०. सुखम् Sy.
२१. जयतु P., D. उत्पादयति Sy.
२२. VM. ignores सविता ।
२३. जांसि D.
२४. दे० P. द्युसम्बन्धीनि Sy.
२५. पार्थिवानि Sy.
२६. तिलः खलु धावः पृथिव्यश्च । 'तिलो भूमोर्धारयन् श्रीरुत द्युन्' (RV. II. 27. 8.) इति हि श्रुतम् Sy.
२७. आपूरयति स्वाभिर्भाभिः Sy.
२८. अयं देवः सविता Sy.

आत्मस्वामिकाय । मनुष्याणां कर्मणे । अनुज्ञाशब्दम् । करोति प्रसीतीत्यर्थः । प्रसृजति । बाहू ।
प्रसवार्यम् । निर्वेशयन् । प्रसुर्वश्च । अञ्जनसाधने रश्मिभिः । जगत् ॥

अदाभ्यो भुवनानि प्रचाकशद्ब्रतानि देवः सविताभि रक्षते ।

प्रासाग्बाहू भुवनस्य प्रजाभ्यो धृतव्रतो महो अजमस्य राजति ॥ ४ ॥

अदाभ्यः । अहिंस्यः । भुवनानि । प्रकाशयन् । कर्माणि । देवः । सविता । अभि-
रक्षते । प्रसृजति । बाहू । लोकस्य । सर्वाभ्यः प्रजाभ्यस्तदर्थम् । धृतकर्मा । महतः । गृहस्य
दिवः । ईश्वरो भवति ॥

त्रिरन्तरिक्षं सविता महित्वना त्री रजांसि परिभूस्त्रीणि रोचना ।

तिस्रो दिवः पृथिवीस्त्रिस्र इन्वति त्रिभिर्व्रतैरभि नो रक्षति त्मना ॥ ५ ॥

त्रिरन्तरिक्षम् । त्रीणि । अन्तरिक्षाणि । सविता । महत्त्वेन । त्रीद्वं ।

१. ०मीका० D. स्वकीयाय Sy.
२. धारणाय Sy. ३. प्रशस्तिम् Sy.
४. प्रसृजति । प्रसारयतीत्यर्थः Sy.
५. बाहू P. बाहू स्वीयी Sy.
६. प्रसवेऽनुज्ञायां निमित्तायाम् Sy.
७. निर्वे० D. निर्वेश० P. स्वस्वकार्ये स्था-
पयन् Sy. ८. प्रेरयन् Sy.
८. ०वदञ्जसधन P. कान्तिभिः । अय-
वाक्तुभिरिति रात्रिनाम् । (Ngh. 1.
7.) तदुपलक्षितैः सर्वैर्वासरैः सर्वेष्वपि
दिनेष्वेवं करोतीत्यर्थः Sy.
१०. जम P. जगं D.
११. VM. ignores सविता ।
१२. आदा० D.
१३. अन्यैरहिंसितः सन् Sy.
१४. भव० P., D.
१५. वीपयन् Sy.
१६. कर्माणि प्राणिनाम् Sy.
१७. प्रसारयति । स्वस्वकर्मणेऽनुज्ञानाती-
त्यर्थः । सर्वव्यापाराणां सूर्याधीनत्वात् ।

- 'सविता वै प्रसवानामीशे' (AB. 1.
16.) इति हि धृतिः Sy.
१८. बाहू P. बाहू स्वीयी Sy.
 १९. प्रजाभ्यः तत्रत्याभ्यः Sy.
 २०. धृतकर्मा स तथा कुर्वन् Sy.
 २१. महते P.
 २२. गृहस्य M. जगतः Sy.
 २३. The passage beginning with
अभिरक्षते and ending with
भवति is omitted by M.
 २४. त्रिभेदम् Sy.
 २५. अन्तरा क्षान्तं भवति जगदित्यन्तरिक्षम् ।
'वायुविद्युद्ब्रह्मणाख्यास्त्रयो लोका अन्त-
रिक्षभेदाः स वायुलोकं स ब्रह्मलोकम्'
(Kau. U. 1. 3.) इत्यादिश्रुतेः Sy.
 २६. अयं सविता Sy.
 २७. The passage beginning with
त्रिरन्तरिक्षम् and ending with
महत्त्वेन is omitted by M.
 २८. त्रीणि Sy.

पार्थिवांश्च । परिभवति । त्रीणि च । दिव्यानि । प्रकारान्तरेणाह—तिस्रः । दिवः । तिस्रश्च ।
पृथिवीः । व्याप्नोति । त्रिभिश्च । कर्मभिः । अस्मान् । अभिरक्षति । स्वयमेव ।

बृहत्सुम्नः प्रसवीता निवेशनो जगतः स्यात्तुरुभयस्य यो वृशी ।

स नो देवः संविता शर्म यच्छत्वस्मे क्षयाय त्रिवरुथमंहसः ॥ ६ ॥

बृहत्सुम्नः । महासुखः । प्रेरयिता । निवेशयिता । जङ्गमस्य । स्यावरस्य च ।
उभयस्य । यः । स्वामी । सं । नः । देवः । संविता । सुखम् । प्रयच्छतु । अस्माकम् ।
अंहसः । विनाशय । तिगुणमपि वास्माकं वासाय दाविद्रघमतीत्येति ।

- | | |
|--|---|
| <p>१. VM. seems to explain रजांसि as पार्थिवांश्च ॥ रञ्जनात्मकानि त्रीणि क्षित्यन्तरिक्षद्युलक्षणान् त्रीन् लोकान् इन्वति । पूर्वमन्तरिक्षस्यैवान्तरभेद उक्तः । इह तु सामान्याकारेणेत्यपुनरुक्तिः Sy.</p> <p>२. P. adds च after परिभवति ॥ व्याप्नोति Sy.</p> <p>३. त्रीणि च omitted by P., D.</p> <p>४. VM. seems to explain रोचना as दिव्यानि ॥ रोचनानि रोचमानानग्निवाय्वादित्यानुक्तस्थानत्रयस्वामित्वेन इन्वति Sy.</p> <p>५. पूर्वमन्तरिक्षस्यैवान्तरभेद उक्तः । अथ द्युपृथिव्योरवान्तरभेद उच्यते Sy.</p> <p>६. इन्द्रप्रजापतिसत्याख्यान् त्रीन् लोकान् इन्वति Sy.</p> <p>७. क्षित्यवान्तरभेदान् लोकान् इन्वति Sy.</p> <p>८. वाप्नो० D.</p> <p>९. एवं सर्वत्र व्याप्तो देवः त्रिभिः Sy.</p> <p>१०. कर्मभिः उष्णवर्षहिमाह्वयैः Sy.</p> | <p>११. ०रक्ष P., D. अभिरक्षतु । परिपालयतु Sy.</p> <p>१२. आत्मनैव स्वीयानुग्रहबुद्धयैव Sy.</p> <p>१३. The <i>pratika</i> is omitted by P. सुम्नः is omitted by D.</p> <p>१४. ०सुखं P., D. यः प्रभूतधनः प्रभूतसुखो वा Sy.</p> <p>१५. प्रकर्षेणानुज्ञाता कर्मणाम् Sy.</p> <p>१६. निवेशिता P., M. सर्वोस्तद्व्यः Sy.</p> <p>१७. य स्वामी P., D.</p> <p>१८. स महान् Sy.</p> <p>१९. अस्मभ्यम् Sy.</p> <p>२०. यच्छतु Sy.</p> <p>२१. पापस्य Sy.</p> <p>२२. विनाशाय is suggested for विनाशय ॥ क्षयाय भवत्विति शेषः Sy.</p> <p>२३. त्रिगु० is suggested for तिगु० ॥ त्रीणि वरुथानि गृहाणि स्थानानि क्षित्यादीनि यस्य तत्तादृशम् Sy.</p> <p>२४. दाविद्रघ० M.</p> |
|--|---|

आगन्देव ऋतुभिर्वर्धेतु क्षय दधातु नः सविता सुप्रजामिषम् ।

स नः क्षुपामिरहंभिश्च जिन्वतु प्रजावन्तं रयिम्स्मे समिन्वतु ॥ ७ ॥

१ आगन् । आगच्छतु । देवः । ऋतुभिः । वर्धयतु च । क्षयम् । दधातु च । अस्माकम् ।
सविता । शोभनप्रजम् । अन्नम् । सः । अस्मान् । अहोभिः । रात्रिभिः । च । प्रीयतु ।
प्रजावन्तम् । रयिम् । अस्मानु । समागमयतु ।

IV.54.

अभूद्देवः सविता वन्द्यो नु न इदानीमहं उपवाच्यो नृभिः ।

वि यो रत्ना भजति मानवेभ्यः श्रेष्ठं नो अत्र द्रविणं यथा दधत् ॥ १ ॥

१ अभूद् देवः । भवतु । देवः । सविता । स्तोतव्यः । क्षिप्रम् । अस्माकम् । अस्मिन्

१. राजक्ये 'आगन्देवः' इत्येषानुवचनीया । सूत्रितञ्च—'आगन्देव ऋतुभिर्वर्धेतु क्षयमित्यर्थं च आरमेत्' (ASS. 4. 4.) इति Sy. २. आगन्देवः M.
३. आगन्—गमेलंडि रूपम् Sy.
४. ऋतुभिः सह Sy.
५. गृहम् Sy. ६. दधातु Sy.
७. प्रजम् P., D. शोभनपुत्राद्युपेतम् Sy.
८. अन्न P.
९. सर्वेषु दिनेष्वित्यर्थः Sy.
१०. भि० P.
११. Omitted by D.
१२. P. reads अस्मानभिरक्ष स्वयमेव बृहत् महामुखं प्रेरयिता नि for रात्रिभिः । च प्रीयतु । This has a striking resemblance with the commentary on RV. IV. 53. 5, 6. प्रीणयतु is suggested for प्रीयतु ॥ प्रीणयतु घनादिभिः Sy.
१३. प्रजागम० P. व्याप्नोतु प्रापयत्वित्यर्थः Sy.
१४. Ms. D. puts the figure ॥५३॥

here to indicate the end of fifty-third hymn. No such number is given in P. and M.

१५. 'अभूद्देवः' इति षड्च नवमं सूक्तं वाम-देवस्यार्थं सावित्रम् । अन्त्या त्रिष्टुप् शिष्टास्त्रिष्टुबन्तपरिभाषया (Cf. KSA. 12. 13. p. 5.) जगत्यः । तथा चानुक्रमणिका—'अभूद्देवः षट् त्रिष्टुबन्तम्' (KSA. 24. 54. p. 18.) इति । अग्निष्टोमे वैश्वदेवशस्त्रे सावित्र-निविद्धानमिदम् । तथा च सूत्रम् 'अभूद्देव एकया च दशभिश्च स्वभूते' (ASS. 5. 18.) इति । आद्या सावित्रग्रहस्यानुवाक्या । तथा च सूत्रम् 'सावित्रेण ग्रहेण च चरन्त्यभूद्देवः सविता वन्द्यो नु नः' (ASS. 5. 18.) इति Sy.
१६. प्रादुरासीत् Sy.
१७. सः सविता Sy.
१८. वन्दनीयो भवति Sy.
१९. अतः नु क्षिप्रमेव Sy.
२०. यागकाले Sy.

काले । अह्नः । उपस्तोतव्यः । मनुष्यैः । यः । रत्नानि । विभजति । मनुष्येभ्यः । सवितास्म-
भ्यमपि । यवा । श्रेष्ठम् । धनम् । अस्मिन् तृतीये सवने । प्रयच्छति तथोपवाच्यः ।

देवेभ्यो हि प्रथमं यज्ञियेभ्योऽमृतत्वं सुवसिं भागमुत्तमम् ।

आदिहामानं सवितुर्व्यूणुषेऽनूचीना जीविता मानुषेभ्यः ॥ २ ॥

देवेभ्यः । देवेभ्यः । हि । प्रथमम् । यज्ञियेभ्यः । अमृतत्वम् । प्रयच्छसि । भजनीयम् ।
उत्तमम् । अनन्तरम् । एव । खण्डयितारमन्धकारम् । अगावृणोषि । तथानूचीनानि । जीवि-
तानि । मनुष्येभ्यः प्रयच्छसि ।

१. तृतीयसवने Sy.
२. स्तोतव्य P. स्तुत्यो भवति Sy.
३. अस्मदीयैर्होतृभिः Sy.
४. या P. देवः Sy.
५. रमणीयानि धनानि Sy.
६. विभजन्ति P., M. ७. मनोरपत्येभ्यो यजमानेभ्यस्तेषामर्थाय Sy.
८. स देवः श्रेष्ठं प्रशस्यम् Sy.
९. द्रविणं गवादिलक्षणं धनम् Sy.
१०. अस्मिन् कर्मणि Sy.
११. दद्यादित्यर्थः । तथा वन्द्य उपवाच्यश्चा-
भूविति Sy.
१२. हिशब्दः प्रसिद्धौ Sy. हे सवितः ! हि
निश्चितम् Mah. हि यस्मात् U.
१३. प्रथममुदयसमये Mah.
१४. यज्ञार्हेभ्यः Sy. यज्ञार्हेभ्यो देवेभ्यः Mah.
१५. तत्साधनम् Sy. कीदृशं भागम् ? अमृत-
त्वममृतप्रदमित्यर्थः । कार्यकारणयोर-
भेदेन निर्देशः Mah.
१६. अनुजानासि Sy. प्रेरयसि 'धू प्रेरणे'
तुदाविः । अभ्यनुजानासीत्यर्थः Mah.
१७. सोमादिलक्षणम् Sy. भागमग्निहोमरूपम्
Mah.
१८. उत्तरम् P. उत्कृष्टतमम् Sy.
१९. उदयानन्तरम् Mah.

२०. हविषां दातारम् Sy. ददाति प्रकाश-
मिति दामा रश्मिसमूहस्तम् Mah.
दातारमुत्पत्तिस्थितिलयानां स्वकीयं
रश्मिजालम् U.
२१. अन्धकारम् is omitted by M.
२२. प्रकाशयसि Sy. विवृणोषि विस्तारयसि
Mah. रश्मीनामुद्गमे हि विप्रोऽक्रम्पि-
तमनसाऽग्निहोत्रादीनि कर्माणि कुर्वति
U.
२३. Omitted by P., D. किञ्च U.
२४. नू P., D. अनुक्रमयुक्तानि पितृपुत्र-
पौत्रा इत्यनुक्रमः । ईदृशानि जीवितानि
पश्चात् व्यूणुषे Sy. अन्वञ्चन्ति तान्य-
नूचीनानि रश्मिसमूहानुगतानि तमसि
तदभावात् Mah. अन्वञ्चितानि तद-
नुगतानि U.
२५. जीविता जीवनहेतूनि कर्माणि व्यूणुषे ।
सूर्योदयानन्तरमेव प्राणिनां कर्मसु प्रवृत्तेः
Mah. जीवनहेतूनि कर्माणि U.
२६. यजमानेभ्यः Sy.
२७. लौकिकवैदिकव्यवहारप्रवर्तयिता त्वमेवे-
त्यर्थः Mah. ददासि तस्मात्त्वामेव
स्तुम इति वाक्यशेषः U.
२८. VM. ignores सवितः !
This stanza=YV. 33. 54.

अचिन्ती यच्चकृमा दैव्ये जने दीनेर्दक्षैः प्रभूती पूरुषत्वता ।

देवेषु च सवितुर्मनुषेषु च त्वं नो अत्र सुवतादनांगसः ॥ ३ ॥

अचिन्ती । अज्ञानेन । यत् । चकृम । दैव्ये । जने । दीनत्वे । वृद्ध्या । प्रभावेन ।
पीरुषेण वा कर्तव्यम् । देवेषु । मनुष्येषु । च । अस्मिन्नकर्तव्ये कृतेऽपि । अनागस्कान् । अस्मान् ।
प्रसुवेति यथोभयेऽस्मान् न निन्दन्ति तथा कुर्वति ॥

न प्रमिये सवितुर्दैव्यस्य तद्यथा विश्वं भुवनं धारयिष्यति ।

यत्पृथिव्या वरिमुन्ना खड्गुरिर्वर्ष्मन्दिवः सुवति सत्यमस्य तत् ॥ ४ ॥

न प्रमिये । न । प्रमातुं शक्यम् । सवितुः । दैव्यस्य । तत्कर्म । येन कर्मणा । सर्व-
मिदम् । भुवनम् । धारयिष्यति धारयति च । यत् । पृथिव्याः । स्तृते देशे । शोभनाङ्गुलिकः
सविता । प्रसीति । यच्च दिवः । उच्छ्रिते । सत्यम् । तत् । अस्य कर्म ।

१. ०त्ति P.
२. वयम् अप्रज्ञया Sy.
३. आगः Sy.
४. देवे त्वयि Sy.
५. दुर्बलैः पुत्रादिभिर्ह्रस्विभिर्वा Sy.
६. तथा प्रवृद्धैर्वा तैः Sy.
७. प्रभूत्या । ऐश्वर्यमदेनेति यावत् Sy.
८. पुरुषवत्तया च Sy.
९. न केवलं त्वय्येव कृतमपि तु अन्येषु Sy.
१०. मानुषेषु च Sy.
११. अज्ञानादिभिर्भयचकृम Sy.
१२. अस्मिन् कर्मणि Sy.
१३. अनेनस्कान० P. अनानस्कान० D.
अपापान् Sy.
१४. कृतवतोऽस्मान् Sy.
१५. अनुजानीहि Sy.
१६. VM. ignores च । सवितः and
त्वम् ॥
१७. देवसुवां हविःषु सवितुः सत्यप्रसवस्य 'न
प्रमिये' इति याज्या । सूत्रितञ्च 'न

- प्रमिये सवितुर्दैव्यस्य तद् बृहस्पते प्रथ-
मम्' (ASS. 4. II.) इति Sy.
१८. न प्रमीयेत न प्रहिष्येत । हिताहं न
भवतीत्यर्थः । कृत्याचं केन्द्रत्ययः Sy.
१९. देवस्य P., D. यद्वा दैव्यस्येत्यधिकरणे
षष्ठी । सा च कर्मार्था । दैव्यं कर्मैत्यर्थः
Sy. २०. P. and D. add
तत् after येन ॥ यथा Sy.
२१. धारयति विश्वधारणरूपं यत्कर्मास्ति तन्न
प्रमिये Sy. २२. यः Sy.
२३. भूम्याः Sy. २४. उरुत्वे Sy.
२५. शोभमानाङ्गुलीयकः P. शोभनाङ्गु-
ल्युपलक्षितहस्तः Sy.
२६. ०सो० P. प्रेरयति Sy.
२७. आकारद्वार्यं Sy.
२८. द्युलोकस्य Sy.
२९. उरुत्वे च सुवति Sy.
३०. अवाध्यमिति Sy.
३१. उक्तं कर्म Sy.
३२. देवस्य Sy.

इन्द्रज्येष्ठान्वृहद्भ्यः पर्वतेभ्यः क्षयां एभ्यः सुवासि पस्त्यावतः ।

यथायथा पतयन्तो वियेमिर एवैव तस्थुः सवितः सुवायं ते ॥ ५ ॥

इन्द्रज्येष्ठान् । इज्यमानेनेन्द्रेण युक्तान् । महद्भ्यः । शिलोच्चयेभ्यः । गृहयुक्तान् । ऋषिनिवासान् । प्रसुवासि । किं च यथा यथा । पतयन्तो मनुष्याः । कर्मणि विविधं यच्छन्ति । तथा तथा । तव । अनुज्ञामपेक्ष्य । तिष्ठन्ति । "

ये ते त्रिरहन्त्सवितः सुवासो दिवेदिवे सौभाग्यासुवन्ति ।

इन्द्रो द्यावापृथिवी सिन्धुरद्भिरादित्यैर्नो अदितिः शर्मं यंसत् ॥ ६ ॥

ये ते त्रिः । प्रातर्मध्यन्दिने सायमिति । ये । ते । त्रयः । सर्वाः । अन्वहम् । सोभाग्यम् । आसुवन्ति । तैः सहेन्द्रादयः । सरस्वती च । अद्भिः । आदित्यैः सह । अदितिश्च । अस्मभ्यम् । सुखम् । यच्छतु । "

१. ०ष्ठात् P.

२. ०क्तात् P. इन्द्रः परमेश्वरययुक्तस्त्वमेवेन्द्रो वा ज्येष्ठो ज्यायान् पूज्यो येषां ते तावृशाः । तानस्मान् Sy.

३. पर्वतेभ्योऽप्यधिकान् Sy.

४. ग्रह० D. गृहवतः Sy.

५. निवासान् ग्रामनगरादीन् Sy.

६. प्रेरयसि Sy.

७. Omitted by P., D.

८. गच्छन्तस्त्वाम् Sy.

९. विनियम्यन्ते त्वया Sy.

१०. एवमेव नियमनमनतिक्रम्य Sy.

११. ०मनपे० P. अनुज्ञायै Sy.

१२. तिष्ठति P. १३. VM. ignores

एभ्यः and सवितः ॥ एभ्यः यजमानेभ्यः । हे सवितः ! Sy. १४. त्रीः P.

१५. यजमानाः Sy. १६. त्वदर्थम् Sy.

१७. त्रिरहन्, अभियुष्वन्ति । न केवलमेक-

स्मिन्नेवाहनि सवनत्रयेष्वपि Sy.

१८. सवाः is suggested for सर्वाः ॥

सोमाः । द्वितीयायै प्रथमा । सोमान् ।

यद्वा सवासः सवनानि प्रातरादीनि प्रति

Sy. १९. प्रतिदिनम् Sy.

२०. सोभाग्यजनकम् Sy.

२१. सौम्यभामा संपन्ति P. सौम्य भावा सु०

D. अभियुष्वन्ति Sy.

२२. इन्द्राय M. आदि refers to द्यावा-

पृथिवी ॥ इन्द्रो द्यावापृथिव्यौ च Sy.

२३. सिन्धुवभिमानिदेवता च Sy.

२४. चानभिः P. अद्भिरादितिष्ये Sy.

२५. आदित्यैः सहिता Sy.

२६. दितिः M. शर्मं यंसत् । सावित्रे सूक्ते

इन्द्रादीनां निपातमुक्त्वा तेषां प्रार्थना

न विरुध्यते Sy.

२७. तेभ्यः अस्मभ्यम् Sy.

२८. VM. ignores सवितः ॥ Ms. D.

puts the figure ॥५४॥ here

to indicate the end of fifty-

fourth hymn. No such num-

ber is given in P. and M.

IV.55.

को वस्राता वसवः को वरुता द्यावाभूमि अदिते त्रासीथां नः ।

सहीयसो वरुण मित्र मर्तात्को वोऽध्वरे वरिवो धाति देवाः ॥ १ ॥

'को वः । कः । वः । रक्षिता । हे वसवः ! को वो । सम्भक्ता । हे द्यावाभूमि !
अदिते ! रक्षतम् । अस्मान् । तथा वरुण ! मित्र ! अभिभक्तितुः । मनुष्याद् अस्मान् रक्षतम् ।
हे विश्वेदेवाः ! कः । वः । यज्ञे । पूजाम् । धारयति ।

प्र ये धामानि पूर्याण्यर्चान्वि यदुच्छ्रान्वियोतारो अमूराः ।

विधातारो वि ते दधुरजंसा ऋतधीतयो रुरुचन्त दस्माः ॥ २ ॥

प्र ये धामानि । प्रार्थन्ति । ये । पूर्याणि । धामानि । व्युच्छ्रन्ति । यदा । पूयक्-

१. 'को वस्राता' इति दशचं दशमं सूक्तं वामदेवस्यार्थं विश्वेदेवदेवताकम् । अष्ट-
म्याद्यास्तित्तो गायत्र्यः शिष्टा अनादेश-
परिभाषया (Cf. KSA. 12. 6. p.
5.) त्रिष्टुभः । तथा चानुक्रम्यते—
'को वो दश वंश्वदेवं त्रिगायत्र्यन्तं तु'
(KSA. 24. 55. p. 18.) इति । वि-
नियोगो लैङ्गिकः Sy. २. युष्मान् Sy.
३. त्रातास्ति । यतो यूयं वसवोऽत इत्यभि-
प्रायः Sy. ४. हे सर्वस्य वासयितारो
देवाः ! Sy. ५. वः P.
६. सम्भक्ता अस्ति । यद्वा वो युष्माकं
मध्ये कस्राता रक्षको देवः कश्च वरुता
वारयिता दुःखानां वरणीयो वा भवति
Sy. ७. द्यावापृथिवी M.
८. हे अखण्डनीये ! एतदपि द्यावाभूम्यो-
विशेषणम् । संख्याव्यत्ययः । यदीदं
पृथग्देवतामन्त्रणं स्यात् तर्हि निघातो न
स्यात् 'आमन्त्रितं पूर्वमविद्यमानवत्' इति
पूर्वस्याविद्यमानवत्त्वेनास्यैव पादादित्वात्
'अदिते मित्र वरुणोत मूढ' (RV. II.
27. 14.) इति 'आदित्या रुद्रा वसवः

सुवानवः' (RV. X. 66. 12.) इति-
वत् । तस्यैव विशेषणत्वे 'नामन्त्रिते
समानाधिकरणे' इत्यविद्यमानवत्त्व-
प्रतिषेधात् 'अग्ने' पावक रोचिया'
(RV. V. 26. 1.) इतिवत् अस्य
निघातः सिध्यति । तस्मात् द्यावाभूमि
इत्येतस्य विशेषणम् Sy.

९. ०क्षतास्मा० M. रक्षितमास्मा० D.
१०. हे मित्र ! युवाम् Sy.
११. ०भवतु P.
१२. रक्षसं P. नस्रासीयाम् Sy.
१३. हे देवाः ! Sy. १४. युष्माकम् Sy.
१५. यागे Sy. १६. धनम् Sy.
१७. ०न्ति M. ददाति । यद्वा वो युष्माकं
मध्ये को वरिवो धाति धारयति Sy.
१८. सामानि D.
१९. अर्चन्ति प्रयच्छन्ति स्तोतृभ्यः Sy.
२०. देवाः Sy.
२१. पुरातनानि Sy.
२२. स्थानानि वा Sy.
२३. उच्छ्रन्ति तमो विवासयन्ति देवाः Sy.
२४. यथा M. ये च Sy.

कर्तारः पापस्य । अमूढाः । विधातारः । ते । विदधुः । अजसां रश्मयः । सप्त दीप्यस्ते ।
दीप्यन्ते । दर्शनीयाः ।

प्र पस्त्यामिदिति सिन्धुमकैः स्वस्तिमीळे सुख्याय देवीम् ।
उमे यथा नो अहनी निपात उपासानक्ता करतामदन्धे ॥ ३ ॥

प्र पस्त्याम् । प्रस्तौमि । गृहहिताम् । अदितिम् । सरस्वतीम् । स्वस्ति च । देवीम् ।
स्तौत्रेः । सख्यसिद्धयर्थम् । उभये । यथा । अस्मान् । अहोरात्रे । निग्रमेन रक्षत एवम् ।
अहिसिते । कर्म कुरुताम् ।

व्यर्यमा वरुणश्चेति पन्थामिपस्पतिः सुवितं गातुमग्निः ।
इन्द्राविष्णु नृवदु पु स्तवाना शर्म नो यन्तुममवद्भूरुथम् ॥ ४ ॥

व्यर्यमा । विचिनोति । पन्थानम् । अर्यमा । वरुणश्चास्माकम् । तथापस्पतिः ।
शोभनमार्गम् । अग्निः । हे इन्द्राविष्णु ! स्तूयमानी । बलवत् । वरणीयम् । गृहम् ।

१. वास्य M. दुःखानामभिधितारः Sy.
२. ते विधातारः फलानां कर्तारः Sy.
३. कुर्वन्त्यभिमतम् Sy.
४. नित्याः Sy.
५. सत्य० is suggested for सप्त० ॥
सत्यकर्माणः Sy.
६. रोचन्ते Sy.
७. वस्त्यां P.
८. ०स्त्री० M. स्तौमि Sy.
९. सर्वैर्गन्तव्याम् Sy.
१०. अदीनां देवमातरं ताम् Sy.
११. स्पन्दनशीलां नद्यभिमानिदेवीम् Sy.
१२. सुखनिवासामेतन्नामिकां देवीम् Sy.
१३. देवीः P. १४. मन्त्रैः Sy.
१५. आनुकूल्याय Sy.
१६. छावापुथिव्यो Sy.
१७. उपासानक्ता अहोरात्राभिमानिदेवते Sy.
१८. नितरां पातस्तथा स्तौमि Sy.

१९. अदम्भनीये Sy.
२०. कुरुताम् । अभिमतमिति शेषः Sy.
२१. VM. ignores अहनीः ।
२२. ज्ञापयति Sy.
२३. पन्थानम् D. अस्माकं पन्थां यज्ञादि
मार्गम् Sy. २४. देवः Sy.
२५. तथा वरुणः विचेति Sy.
२६. अन्नवतिः P. अन्नवति D. VM.
explains इषः and पतिः together
as अन्नपतिः ॥ अन्नस्य हविलक्षणस्य
पतिः पालकः Sy.
२७. VM. seems to explain सुवितं
गातुम् together as शोभनमार्गम् ॥
सुखकरं गातुं गमनं मार्गं वा स्वगदिर्वि
चेति Sy.
२८. अग्नि P.
२९. बलोपेतम् Sy.
३०. गृहं सुखं वा Sy.

अस्मभ्यम् । मनुष्ययुक्तम् । सुष्ठु दत्तम् ।

आ पर्वतस्य मरुतामवांसि देवस्य त्रातुरत्रि भगस्य ।
पात्पतिर्जन्यादहंसो नो मित्रो मित्रियादुत न उरुष्येत् ॥ ५ ॥

आ पर्वतस्य । आवृणे । मेघस्य । मरुतां च । रक्षणानि । तथा मेघस्य । त्रातुः ।
भगस्य । रक्षतु । पालयितेन्द्रः । जनभवात् । उपद्रवात् । अस्मान् । मित्रः । च । मित्र-
भवादुपद्रवात् । अस्मान् । रक्षतु ।

नू रोदसी अहिना बुध्येन स्तुवीत देवी अप्येभिरिष्टैः ।
समुद्रं न संचरणे सनिष्यवो घर्मस्वरसो नद्योः अपं व्रन् ॥ ६ ॥

नू रोदसी । क्षिप्रम् । हे छावापृथिवी ! अहिना । बुध्येन देवेन
सह । स्तुवीत । तथान्तरिक्ष्येक्ष । प्रियेदेवैः सह । यथा । समुद्रम् ।
सञ्चरणे । सम्भक्तुमिच्छवो गच्छत्येवम् । क्षरदुदकाः । नद्यः । अपगच्छन्तु

१. अस्माकम् Sy.
२. मनुष्यवन्मनुष्योपेतम् Sy.
३. युक्तं P.
यच्छतम् Sy.
४. VM. ingores उ ॥ उ पूरणः Sy.
५. इन्द्रसखस्यंतन्नामकस्य Sy.
६. रक्षकस्य Sy.
७. भगस्य देवस्य च Sy.
८. पात् पातु रक्षतु Sy.
९. किञ्च पतिः वरुणो देवः Sy.
१०. जनसम्बन्धात् Sy.
११. पापात् Sy.
१२. अपि च Sy.
१३. मित्रभावेन Sy.
१४. रक्षतु Sy.
१५. P. and D. read आरो सुदसी
for नू रोदसी ।
१६. होता P., D.

१७. हे छावापृथिवी ! एवाम् Sy.
१८. हिना P., D.
१९. बुध्येन P. बुध्येन D. अहिबुध्येनामकेन
देवेन सह Sy.
२०. देवेन D.
२१. स्तुवे Sy.
२२. अप्येभिः आपनीयैः Sy.
२३. कामनिमित्तभूतैः Sy.
२४. ०द्र M. तं यथा स्तुवन्ति तद्वत्
Sy.
२५. सञ्चाराय समुद्रमध्यगमनाय Sy.
२६. घनानां सम्भक्तुमिच्छन्तः Sy.
२७. यस्मादेते देवा दीप्तध्वनयः Sy.
२८. नदीः Sy.
२९. ०का दस्योप० P. नद्योवग० D.
अपवृष्वन्तीति परोक्ष इव । अपवा ते
देवा नदीरपवृष्वन्त्वित्याशीः । तस्मात्
स्तुवे इति सम्बन्धः Sy.

यथाकामं चरन्तु ।

देवैर्नो देव्यदितिनि पातु देवस्राता त्रायतामप्रयुच्छन् ।
नहि मित्रस्य वरुणस्य धासिमर्हीमसि प्रमियं सान्वग्नेः ॥ ७ ॥

देवैः । गतः पूर्वार्धः । नहि वयम् । मित्रावरुणयोः । अन्नम् । प्रहिसितुम् । अर्हामिः ।
तथाग्नेश्च । समुच्छ्रितं हविः ।

अग्निरीशे वसुव्यस्याग्निर्महः सौभगस्य । तान्यस्मभ्यं रासते ॥ ८ ॥

अग्निः । वसूनां समूहस्य । सौभाग्यस्य च । ईश्वरः । अग्निः । तान्युभयानि ।
अस्मभ्यम् । प्रयच्छतु ।

उषो मघोन्या वहं सूनृते वार्या पुरु । अस्मभ्यं वाजिनीवति ॥ ९ ॥

उषः पुरुणि । वनानि । उषः ! अस्मभ्यम् । आभर । स्पष्टं शिष्टं च ।

१. पया० M.

२. VM. ignores देवी ।

३. पूर्वार्धः P., D. By पूर्वार्धः VM. means देवैः । नः । देवी । अदितिः । नि । पातु । देवः । त्राताः । त्रायताम् and अप्रयुच्छन् ॥ अदितिः देवी अदीना देवमाता । देवैरर्न्यमित्रादिभिः सह नोऽस्मान् नि पातु पालयतु । तथा त्राता पालकः देवः । इन्द्र इत्यर्थः । सोऽपि अप्रयुच्छन् अप्रमाद्यन् त्रायताम् Sy.

४. वयं च मित्रस्य वरुणस्य च Sy.

५. अन्नं सोमादिलक्षणम् Sy.

६. हिसितुम् Sy.

७. समर्था भवामः । कित्त्वनुष्ठानेन संबधितुमर्हाम इत्यर्थः Sy.

८. धनसमूहस्य Sy.

९. सुभगत्वस्यापि ईशे Sy.

१०. ईष्टे वातुम् Sy.

११. देवः Sy.

१२. अतः धनानि सौभाग्यं च Sy.

१३. दवातु Sy.

१४. VM. ignores महः and explains अग्निः once. महो महतः Sy.

१५. बहूनि Sy.

१६. वरणीयानि धनानि Sy.

१७. प्रापय Sy.

१८. Omitted by M. By शिष्टम् VM. means मघोनि । सूनृते । and वाजिनीवति ॥ हे मघोनि ! धनवति ! सूनृते ! प्रियसत्यरूपवागभिमानिनि ! हे वाजिनीवति ! अन्नवति ! देवि ! Sy.

तत्सु नः सविता भगो वरुणो मित्रो अर्यमा ।

इन्द्रो नो राधसा गमत् ॥ १० ॥

तत्सु नः । सवित्रादिः । तद् धनम् । अस्माभ्यम् । सुष्टु प्रयच्छतु । इन्द्रश्च । अस्मान् ।
धनेन । आगच्छतु ।

IV.56.

मही द्यावापृथिवी इह ज्येष्ठे रुचा भवतां शुचयद्भिरुक्तेः ।

यत्सीं वरिष्ठे बृहती विमिन्वन्नृवद्भोक्षा पप्रथानेभिरेवैः ॥ १ ॥

मही । महती । द्यावापृथिवी । इह । प्रशस्यते । दीप्त्या । शुचयद्भिः । अग्नेश्च
सह । भवताम् । यदा । सर्वतः । वरिष्ठे । महती । परिच्छिन्दन् । शब्दं करोति । पर्जन्यः ।
प्रथमानः । मरुद्भिः सह ।

१. आदि refers to सविता । भगः ।
वरुणः । मित्रः । and अर्यमा ॥ Sy.
adds after these deities
प्रत्येकम् ।

२. P. and D. read तनम् for तद्
धनम् ।

३. ते देवाः प्रयच्छन्तिवति शेषः Sy.

४. धनेन सह Sy.

५. आगच्छति यज्ञम् Sy.

६. Ms. D. puts the figure ॥५५॥
here to indicate the end of
fifty-fifth hymn. No such
number is given in P. and M.

७. 'मही द्यावापृथिवी' इति सप्तचमेकादशं
सूक्तं वामदेवस्यार्थं द्यावापृथिव्यम् ।
पूर्वत्र 'त्रिगायत्र्यन्तं तु' इत्युक्तत्वात्प-
ञ्चम्याद्यास्तिस्रो गायत्रयः शिष्टास्त्रि-
ष्टुभः । 'मही सप्त द्यावापृथिवीयम्'
(KSA. 24. 56. p. 18.) इत्यनु-
क्रमणिका । व्यडे दशरात्रे पञ्चमेऽहनि

वैदवदेवशस्त्रे आवितश्चतुष्टयं द्यावा-
पृथिव्यनिविदानीयम् । तथा च सूत्रि-
तम्—'मही द्यावापृथिवी इति चतस्र
ऋभुविभ्वा' (ASS. 8. 8.) इति
Sy.

८. महत्यौ Sy. ९. द्यावापृथिव्यौ Sy.

१०. यज्ञे Sy. ११. प्रशस्ये Sy.

१२. दीप्त्या युक्ते Sy.

१३. दीपयद्भिः Sy.

१४. मन्त्रैः सोमादिहविर्भिर्वा युक्ते Sy.

१५. यस्मात् Sy. १६. उस्तरे Sy.

१७. ंति P. महत्यौ द्यावापृथिव्यौ Sy.

१८. परिच्छिन्दन् P. परिच्छि० D. परि-
च्छिन्दन् स्थापयन् Sy.

१९. परिच्छिच्छब्दं M. रीति शब्दं करोति ।
तस्माद्भुक्ता भवतामिति सम्बन्धः Sy.

२०. सेक्ता पर्जन्यः Sy.

२१. गमनशीलैर्मरुद्भिर्मर्धेर्वा सह Sy.

२२. VM. ignores ह ॥ ह इति पुरणः
Sy.

देवी देवेभिर्यजते यजत्रैरमिनती तस्थतुरुक्षमाणे ।

ऋतावरी अद्रुहा देवपुत्रे यज्ञस्य नेत्री शुचयद्भिरुक्तेः ॥ २ ॥

देवी देवेभिः । देवनेशीले । देवैः । यष्टव्ये । यजनीयैः । अहिंसन्ती । तस्थतुः । सिञ्चन्त्यौ कामान् । यज्ञवती । अद्रोग्र्घ्नी । देवाः पुत्रा ययोः । यज्ञस्य । नेत्री । दीप्यमानैः । अन्नैः ।

स इस्वपा भुवनेष्वासु य इमे द्यावापृथिवी जजान ।

उर्वी गम्भीरे रजसी सुमेके अवशे धीरः शच्या समैरत् ॥ ३ ॥

स इत् । सः । एव । सुकर्मा । जातेषु । अभवत् । यः । इमे । द्यावापृथिवी । जजान । विस्तीर्णं । गम्भीरे । द्यावापृथिवी । शोभमाने । स धीरः । अवशे । अस्तभ्नात् । कर्मणा ।

१. देव्यी Sy.

२. ०लैदो D., M.

३. य व्ये D. ०व्यैः M.

४. यष्टव्यैः सहिते Sy.

५. अहिंसती is also a Vedic dual but अहिंसत्यौ would be a better reading on the analogy of सिञ्चत्यौ etc. ॥ प्रजा अहिंसत्यौ Sy.

६. तथतुः P. तिष्ठतः स्यातामित्यर्थः Sy.

७. सिञ्चत्यौ Sy.

८. यज्ञवती is also a Vedic dual but यज्ञवत्यौ would be a better reading on the analogy of सिञ्चत्यौ etc. ऋतवत्यौ Sy.

९. अद्रोग्र्घ्नी द्रोहमकुर्वत्यौ Sy.

१०. ययैः D. देवोत्पादिक्यौ ? (देवोत्पाद-

यिष्यौ) Sy.

११. निर्वाहयिष्यौ द्यावापृथिव्यौ Sy.

१२. ०मानेः P. शोचयद्भिरुक्तेः Sy.

१३. मन्त्रैर्हविर्भिर्वा युक्ते Sy.

१४. शोभनकर्मा सन् Sy.

१५. भुवनेषु Sy.

१६. आस्ते Sy.

१७. द्यावापृथिव्यौ Sy.

१८. उत्पादितवान् Sy.

१९. यश्च प्रजापतिः उर्वी विस्तीर्णं Sy.

२०. अविचले Sy.

२१. शोभनरूपे Sy.

२२. धीमान् Sy.

२३. उत्पत्तिरहितेऽनाधारे वान्तरिक्षे Sy.

२४. समैरत् सम्यक् प्रेरितवान् । स एव स्वपा इति Sy.

२५. कुशलकर्मणा Sy.

नू रौदसी बृहद्भिर्नो वरुथैः पत्नीवद्भिरियन्ती सृजोषाः ।

उरुची विश्वे यजते नि पातं धिया स्याम रुथ्यः सदासाः ॥ ४ ॥

नू रौदसी । क्षिप्रम् । छावापृथिवी ! महद्भिः । अस्मद्गृहैः । पत्नीयुक्तैः । अन्नं कुर्वाणैः । सङ्गते । उरुत्वमञ्चत्यौ । व्याप्ते । यष्टव्ये । नितरां रक्षतम् । रथिनो वयम् । कर्मणा । सदा सम्भक्तारः । स्याम ।

प्र वां महि द्यवी अभ्युपस्तुतिं भरामहे । शुची उप प्रशस्तये ॥ ५ ॥

प्र वाम् । प्रभरामहे । वाम् । अभि । छावापृथिव्यौ । महतीम् । उपस्तुतिम् । दीप्यमानं । उपप्रशंसितुम् ।

पुनाने तन्वा मिथः स्वेन दक्षेण राजथः । ऊह्यार्थे सनादृतम् ॥ ६ ॥

पुनाने । क्षरन्त्यौ । ततेन हविषा उदकेन च । परस्परम् । स्वेन । बलेन । राजथः ।

१. आ P., D.
२. हे छावापृथिव्यौ ! Sy.
३. अस्मान् गृ० P. VM. seems to explain नः वरुथैः together as अस्मद्गृहैः ॥ गृहधर्मेर्वा सह Sy.
४. पत्नीसहितैः Sy.
५. अस्माकमन्नमिच्छन्त्यौ Sy.
६. परस्परं सङ्गते Sy.
७. उरुञ्चने Sy.
८. यष्टव्ये सत्यौ Sy.
९. रक्षत M.
१०. रथवन्तो वयम् Sy.
११. स्तुत्या Sy.
१२. त्वां सर्वदा भजमानाः Sy.
१३. स्यामः M. भूयास्म Sy.
१४. 'प्र वाम्' इत्यादिगायत्रस्तृचो व्यूढे दशरात्रे वैश्वदेवशास्त्रे छावापृथिव्यनिविदानीयत्वेन प्रक्षेप्यः । तथाच सूत्रितम्— 'प्र वां महि द्यवी इति तृचो' (ASS.

8. II.) इति Sy.
१५. हे छावापृथिव्यौ ! Sy.
१६. ०हं M. प्रकथेण सम्पादयामः Sy.
१७. युवाभ्याम् Sy.
१८. द्योतमाने Sy.
१९. महत् प्रभूतम् Sy.
२०. स्तुति D. स्तोत्रम् Sy.
२१. शुद्धे युवाम् Sy.
२२. प्रशंसितुम् । उपसर्गश्रुतेर्योग्यक्रियाध्याहारः । उप गच्छाम इति शेषः Sy.
२३. हे देव्यौ ! Sy.
२४. ०न्त्यौ M. शोधयन्त्यौ यज्ञं यजमानं वा युवाम् Sy.
२५. धृतेन० P. तेन D. स्वकीयया मूर्त्या । यद्वा तन्वा शरीरकदेशेन परस्परं पुनाने शोधयन्त्यौ । छीः स्वीयेनासारेण भुवं सा च स्वकीयेन काष्ठ्येन चन्द्रमसि स्थितेन दिवमिति विवेकः Sy.
२६. प्रत्येकम् Sy.

वह्यश्च । चिरादारभ्य । यज्ञम् ।

मही मित्रस्य साधयस्तरन्ती पिप्रती ऋतम् । परि यज्ञं नि पैदधुः ॥ ७ ॥

मही । महती । सख्युः । यज्ञम् । साधयथः । तरन्त्यौ । मित्रं पूरयन्त्यौ । परिनिपे-
दयुश्च तस्य । यज्ञम् ।

IV.57.

क्षेत्रस्य पतिना वयं हितेनेव जयामसि ।

गामश्च पोषयित्वा स नो मृळातीदृशे ॥ १ ॥

क्षेत्रस्य । "क्षेत्रस्य पतिना वयं

१. च is omitted by P.
२. चिदा० P. सदाकालम् Sy.
३. महती is a Vedic dual but महत्यौ is suggested on the analogy of तरन्त्यौ etc. ॥ महत्यौ छावापृषिव्यौ Sy.
४. मित्रभूतस्य स्तोतुरभिमतम् Sy.
५. अन्नम् Sy.
६. तारयन्त्यौ Sy.
७. परितः आश्रयथः Sy.
८. Ms. D. puts the figure ॥१६॥ here to indicate the end of fifty-sixth hymn. No such number is given in P. and M.
९. 'क्षेत्रस्य पतिना' इत्यष्टर्चं द्वादशं सूक्तं वामदेवस्वार्थम् । आद्या चतुर्थीषष्ठीसप्तम्योऽनुष्टुभः पञ्चमी पुरउष्णिक् । 'आद्याश्चेत् पुरउष्णिक्' (KSA. 4. 2. p. 3.) इति तल्लक्षणम् । शिष्टास्तिलस्त्रिष्टुभः । आद्यास्तिलः क्षेत्रपतिदेवताकाश्चतुर्थी शुनाख्यदेवताका

पञ्चम्यष्टम्यौ शुनासीरदेवताके षष्ठीसप्तम्यौ सीतादेवताके । तथा चानुक्रमणिका—'क्षेत्रस्याष्टौ तिलः क्षेत्रपत्याः शुनार्यका परा पुरउष्णिक् सान्त्या च शुनासीराभ्यामुपान्त्ये सीतार्यं ते अनुष्टुभावाद्या च चतुर्थी च' (KSA. 24.57. p. 18.) इति । क्षेत्रस्य कर्षणे अनेन सूक्तेन प्रत्युचं जुहुयाज्जपेद्वा । तथा च सूत्रितम्—'क्षेत्रस्य पतिना वयमिति प्रत्युचं जुहुयाज्जपेद्वा' (AGS. 2.10.4.) इति । अप्तोर्यामि होतुरतिरिक्तोवध्य आदिवनशस्त्रादूर्ध्वं चत्वार्यतिरिक्तोवध्यानि । तत्राद्या परिधानीया । सूत्रितञ्च—'क्षेत्रस्य पतिना वयमिति परिधानीया' (ASS. 9. 11.) इति Sy.

१०. क्षेत्रस्य निष्पत्त्याधारस्य BB.
११. देवेन 'रुद्रं क्षेत्रपतिं प्राहुः केचिदग्निमयापरे । स्वतन्त्र एव वा कश्चित्क्षेत्रस्य पतिरुच्यते' Sy.
पतिना पत्याऽधिष्ठात्रा BB.
१२. यजमानाः Sy. तेनानुगृह्यमाणा वयम् BB. संयुक्ताः सन्तो वयम् Dur.

सुहितेनेव जयामः । गामश्वं पोषयित्नु चाहर" इति यास्कः । समुच्चयार्थो वाकारः ।
 "स नो मूढातीदृशे" बलेन वा धनेन वेदशेन" इति यास्कः ।

१. अहि० D. इवशब्द एवार्थे । सर्वप्राणि-
 हितेनेव तेन । अथवा मित्रेणैव । यथा
 सस्युः साहाय्येन स्वकार्यं साधयति
 तद्वत् Sy. यथा हितेन केनचिन्मित्रेण
 कञ्चित् SKN. सुष्टु हितेन केनचि-
 दाप्तेन मित्रेण इव Dur. यथा हितेन
 मित्रेण जनेनामित्रं जयत्येवं क्षेत्रपतिना
 जयेम BB.

२. यजामः D. जयामः क्षेत्रम् Sy. तद्व-
 ज्जयेम शत्रूनि SKN.

३. स देवः गामश्वं च Sy. गोजातमश्वजातं
 च SKN. गवाश्ववादीनि धनानि पुष्टानि
 बलवन्ति Dur.

४. N. reads पुष्टं पोषयित्नु for पोष-
 यित्नु ॥ पोषयित्नु गवाश्ववलक्षणं धनम्
 Sy. पोषयते: कर्म तद्वन्त्ये, इदञ्च
 पोषणधर्मसामर्थ्यात्स्वयं च पुष्टमस्माकं
 च पोषयित्नु, इत्यर्थः SKN. पोषयित्नुणि
 पोषणाय समर्थानि, उपनामितद्व्याणां
 चास्माकं क्षेत्रस्य पतिना त्वत्प्रसादादेव
 तानि भोक्तुं शक्तिरस्तु Dur. कि
 जयेम ? गामश्वं पोषयित्नु पोषकमप्रा-
 दिकं प्रजाम् । . . . गां चाश्वं च पोषयित्नु
 च BB.

५. आहरेत्विति शेषः । उपसर्गश्रुतेर्योग्य-
 क्रियाध्याहारः Sy. आ इत्युपसर्गश्रुते-
 र्हरेति मध्यमपुरुषैकवचनान्तं क्रियापद-
 मध्याहरता भाष्यकृता युक्तमत्राध्याह-
 रणमिति प्रदर्शितम् । अतो वाक्यैक-
 वाक्यत्वाय या क्षेत्रस्य पतिना सहानु-
 गृह्यमाणा वेति वाक्यशेषाध्याहारः । . . .
 आहरेति शेषः SKN. कथमिति ?
 आ इत्यस्योपसर्गस्य सम्बन्धि क्रियापद-

मध्याजहार भाष्यकारः, आहरेति ।
 कोऽर्थः ? उपजातशक्तयो वयमेवमा-
 ज्ञापयन्तः परिचारकानिदमाहरेतेति सर्व-
 द्व्याणि यथाऽऽनुबीमहि तथा क्षेत्रस्य
 पतिरस्मान्मुडयतु Dur.

६. ०त्थं P.

७. आकारः समुच्चये BB.

८. स एव देवः Sy.

स च क्षेत्रपतिः BB.

९. अस्मान् Sy., SKN., Dur.,
 BB.

१०. सुखयति Sy. मुडयतु सुखयतु । 'मूढ
 सुखने' । तौदादिकः BB. मूढातिरुप-
 दयाकर्मा । उपदया रक्षा । पूजाकर्मा
 वा । आशिवि लोडर्थे च पञ्चमः ।
 रक्षतु, केन ? सामर्थ्याद् बलेन स्वेन ।
 पूजयतु वा धनप्रदानेन SKN.

११. उक्तलक्षणे धने दातव्ये सति Sy.
 ईदृशाय कामाय ईदृशं कामं प्रापयितु-
 मित्यर्थः SKN. धनलाभाय भोगाय
 चास्मान् ददातु धारयतु नित्यस्विरान्
 करोत्वित्येतदाशास्महे Dur. यथोक्ते
 गवादावर्थेऽस्मान् स्वामित्वेन स्थापयित्वा
 सुखयतु BB.

१२. ईदृशेन is omitted by N.

१३. N. 10. 15. M. adds क्षेत्रबलेनेति
 यास्कः after यास्कः क्षेत्रस्य पतिः ।
 क्षेत्रं क्षियतेर्निवासकर्मणः । तस्य पाता
 वा पालयिता वा । तस्यैवा भवति ।
 . . . मूढतिर्दानकर्मा पूजाकर्मा वा N.
 10. 15.; SKN. VI. 16.

This stanza=TS. I. 1.

14. 2.

क्षेत्रस्य पते मधुमन्तमूर्मि धेनुरिव पयो अस्मासु धुक्ष्व ।

मधुश्चुते घृतमिव सुपूतमृतस्य नः पतयो मृळयन्तु ॥ २ ॥

क्षेत्रस्य पते । क्षेत्रस्य । पते ! मधुमन्तम् । ऊर्मि गोसङ्घम् । यथा धेनुः । पयो दुग्ध
एवम् । अस्मासु । धुक्ष्व प्रयच्छ पशून् । मधुश्चुतमूर्मिम् । घृतमिव । सुपूतम्, अस्मानु धुक्ष्व ।
यज्ञस्य । पतयः । अस्मान् । मृळयन्तु देवान् निरुक्तं द्रष्टव्यम् ।

१. अप्तोर्यामि मंत्रावरणस्यातिरिक्तोक्थ्ये परिधानीया । सूत्रितञ्च—'क्षेत्रस्य पते मधुमन्तमूर्मिमिति परिधानीया' (ASS. 9. 11.) इति Sy.
२. पत D. क्षेत्रस्य पते । त्वम् Sy.
३. माधुर्योपितम् Sy. मधूदकम् । भूमि मतुप् । बहनोदकेन तद्वन्तम् । रसवचनो वा । मधुस्वादुतमम् SKN. मधुरं स्वादु Dur. मधुरेण क्षीरादिना तद्वन्तम् BB.
४. प्रवृद्धमुदकम् Sy. उदकसङ्घातम् SKN., Dur. अरणशीलम् BB.
५. गवादिसमुदायम् . . . यद्वा क्षेत्रमित्यध्याह्रियते, गवादिसमुदायं क्षेत्राणि BB.
६. ०नुं P., D. सा यथा दुग्धे तथा Sy. यथा धेन्वा SKN. धेनुर्यथा Dur.
७. क्षीरम् SKN.
८. धार्यते तद्वत् SKN. दोग्धि, एवम् Dur. स्वयमेव दुग्धे दोग्ध्वात्सल्येन BB.
९. अस्मासु निमित्तभूतेषु SKN.
१०. क्षारय, कम् ? सामर्थ्यान्नेधम् । द्विकर्मको हि दुहिः SKN. प्रक्षर Dur. ईदृशं गवादिसमुदायमस्मासु धुक्ष्व । स्वयमेव धुक्ष्व । स्वयमेव धुक्ष्वात्सल्येन BB.
११. मधुस्त्रावि Sy. कीदृशम् ? मधु स्वादु स्यात् स्वादूदकस्य क्षरितारम् SKN. मधु इव यन्मृदुमृदुश्चोतति Dur. मधुक्षीरादिकमासिञ्चन्तम् । न केवलं

- मधुमन्तमपि तु सर्वदा प्राणिभ्यस्त्रयन्तम् । 'इष्यतिर् आसेचने' BB.
१२. घृतमिव इत्युपमा । तादृशमुदकमित्यर्थः Sy. कीदृशं घृतमिव याज्ञे कर्मणि SKN. उदकमिव Dur.
१३. पवित्रं निर्मलं चेति भावः SKN. अकलुषम् Dur. १४. दुष्क(धु)क्ष्व M.
१५. यज्ञस्योदकस्य वा Sy. उदकस्य SKN. तस्य दानेन . . . उदकस्य Dur.
१६. स्वामिनः Sy. पातारस्ते च SKN., Dur. अग्न्यादयो देवाः BB.
१७. Omitted by P., D. अस्मान् नित्यमेव SKN. नित्यमस्मान् Dur. अस्मदीयं वा त्वया दीयमानं गवादिसमुदायम् BB. १८. सुखयन्तु यद्वा ऋतस्यैतत् कर्मणि षष्ठी । ऋतं मृळयन्तु प्रयच्छन्तु । मृळयतिरत्र दानकर्मा Sy. सुखं ददतु सुखयन्त्वित्यर्थः SKN. रक्षन्तु पूजयन्तु वा Dur. सुखयन्तु BB.
१९. देवान् D. भेवा M. य एते त्वदनुचरा माध्यमिका देवगणा महदादयः SKN. माध्यमिका देवाः क्षेत्रस्य पतिप्रमुखाः Dur. २०. क्षेत्रस्य पतेः मधुमन्तमूर्मि धेनुरिव पयोऽस्मासु धुक्ष्वेति । मधुश्चुतं घृतमेवोदकं सुपूतम् । ऋतस्य नः पातारो वा पालयितारो वा मृळयन्तु । मृळयतिरुपदयाकर्मा । पूजाकर्मा वा N. 10. 16. SKN. IV. 17.

This stanza=TS. I. I. 14. 3.

मधुमतीरोषधीर्द्याव आपो मधुमन्नो भवत्वन्तरिक्षम् ।
क्षेत्रस्य पतिर्मधुमान्नो अस्त्वरिष्यन्तो अन्वेनं चरेम ॥ ३ ॥

मधुमतीः । एते सर्वे । अस्माकम् । मधुमन्तः । भवन्तु वयम् । अनुचराम । क्षेत्रस्य पतिम् । अहिंस्यमानाः ।

शुनं बाहाः शुनं नरः शुनं कृपन्तु लाङ्गलम् ।
शुनं वरत्रा बध्यन्तां शुनमष्टामुदिङ्गय ॥ ४ ॥

शुनं बाहाः । सुखमस्यां पृथिव्याम् । बलीवर्दाः । कृपन्तु । तथा कीनाशा नरः । शुनमेव । कृपन्तु । लाङ्गलं तथा । वस्त्राश्च । शुनम् । बध्यन्तां तामु च । सुखं भवतु । हे कीनाश ! त्वमष्टां च । सुखमेव । उदिङ्गयेति द्विकर्मकः, शुनो देवता मन्त्रस्य तच्च सुखम्, भवति हि क्षेत्रकर्पणे सुखमिति ।

१. ब्राह्मणाच्छंसिनोऽतिरिक्तोक्थ्ये परिधानीयेषा । 'मधुमतीरोषधीर्द्याव आप इति परिधानीया' (ASS. 9. 11.) इति सूत्रितत्वात् Sy.

२. M. adds ओषधीः after मधुमतीः ।

३. By एते सर्वे VM. refers to ओषधीः । द्यावः । आपः । अन्तरिक्षम् । क्षेत्रस्य and पतिः ॥ ओषधीः ओषधयो व्रीहिप्रियङ्गुवादेयः मधुमत्यो भवन्तु । तथा द्यावः तिस्रो दिव इत्युक्तत्वात् बहुवचनं युक्तम् । तथाऽऽपः अन्तरिक्षं च भवतु नो मधुमद् क्षेत्रस्य पतिरपि मधुमान्नोऽस्तु Sy.

४. सर्वास्माकम् P., D. अस्मभ्यम् Sy.

५. ०मन्ती P., D. मधुमत्यः Sy.

६. भवतु P., D.

७. अनु अनुसृत्य चरेम सञ्चरेम सुखेन Sy.

८. अन्वेरिहस्यन्तो वयम् Sy.

९. Omitted by M. शुनः बाहाः D.

१०. सुखनामैतत् (Ngh. 3. 6.) । सुखं यथा भवति तथा बहन्तिवति शेषः Sy.

११. नेतारो मनुष्याः कर्षकाः Sy.

१२. कृपन्तु Sy.

१३. लाङ्गलं P.

१४. अपि Sy.

१५. ०त्रादव M. वरणेन त्रायमाणाः प्रग्रहाः Sy. १६. इनं M.

१७. अष्टां P. त्वष्टां for त्वम् । अष्टां M. प्रतोदम् Sy.

१८. उदि ये० P., D. प्रेरय । शुनास्थो वाय्विन्द्रयोरन्यतमः सुखकृद्देवः । तदनुग्रहादेतत्सर्वं भवत्विति तस्य श्रुतिसामान्येन स्तुतिः Sy.

१९. तव P.

शुनासीराविमां वाचं जुषेथां यद्विचि चक्रथुः पयः ।
तेनेमामुपं सिञ्चतम् ॥ ५ ॥

शुनासीरी । इन्द्रः सुखरूपेण परिणमति वायुः सीररूपो भवति हे शुनासीरी !
स्तुतिम् । इमाम् । सेवेथाम् । यद्युवाम् । अन्तरिक्षे देवताभूती । उदकम् । चक्रथुः । तेन ।
भूमिम् । उपसिञ्चतम् ।

अर्वाचीं सुभगे भव सीते वन्दामहे त्वा ।
यथा नः सुभगाससि यथा नः सुफलाससि ॥ ६ ॥

अर्वाची । हे सुभगे ! सीते ! अभिमुखी । भव । वन्दामहे । त्वा वयम् । यथा । नः ।
सुधना । भवसि । यथा च । सुफला धान्यहेतुः ।

१. शुनासीरीये पर्वणि शुनासीरदेवताकस्य हविषोऽनुवाक्येषा अन्त्या ऋक् याज्या । सूत्रितञ्च 'शुनासीराविमां वाचं जुषेथां शुनं नः फालाः' (ASS. 2. 20.) इति Sy. -
२. Cf. वायुः शुनः सूर्यं एवात्र सीरः शुनासीरी वायुसूर्यौ वदन्ति । शुनासीरं यास्क इन्द्रं तु मेने सूर्येन्द्रौ तौ मन्यते शाकपूणिः ॥ BD. V. 7. and the commentary on RV. IV. 57.8. 'द्युदेवः शुनदेवता' इति शौनकः । अतः शुनः इन्द्रः सीरो वायुः तौ युवाम् Sy.
३. सीर आदित्यः . . . स हि नित्यं सरति गच्छति Dur.
४. वाचम् Sy. स्तुतिलक्षणां वाचम् SKN. वाचमिमां स्तुतिलक्षणाम् Dur.
५. वक्ष्यमाणां मदीयाम् Sy.
६. जुषेथाम् Sy.
७. यच्च SKN. कथं च पुनरासेवितेयं युवाभ्यां स्याद् यत् Dur.
८. कृतवन्ती स्थः SKN. सम्भरथो युवाम् Dur.

९. पृथिवीमुपगम्य SKN. पृथिवीम् Dur.
१०. सिञ्चतम् । एतद्वि कर्म युवयोः । तथा चोक्तम्—'द्वा ब्रूकं वहतः पुरीथं वाय्वादित्यौ' (N. 2. 22.) SKN. एवमनेनास्मद्वागासेविता युवाभ्यां भविष्यतीति Dur. N. 9. 41. ; SKN. III. 175.
११. शुनासीरी शुनो वायुः शु एत्यन्तरिक्षे सीर आदित्यः सरणात् (N. 9. 40.) शुनो वायुः । शु एत्यन्तरिक्षे . . . स हि क्षिप्रमेत्य प्रतिबध्यमानोऽन्तरिक्षे Dur.
१२. हे सीते ! त्वम् Sy.
१३. ०मुखा P., D. अर्वागञ्चना Sy.
१४. स्तुवीमहि Sy.
१५. मयम् D.
१६. यथा महे त्वा वयं यथा न for यथा । नः P.
१७. शोभनघना Sy.
१८. सफ० M. सुफलाससि तथा वन्दामहे Sy. १६. हेतु D.
२०. VM. explains नः and अससि once only.

इन्द्रः सीतां नि गृह्णातु तां पूषानुं यच्छतु ।
सा नः पर्यस्वती दुहामुत्तरामुत्तरां समाम् ॥ ७ ॥

इन्द्रः सीताम् । पृथिव्यां निगृह्णातु । तां सीताम् । पूषा । अनुनियच्छतु । सा सीता ।
रसवती । दुग्धामन्नम् । उत्तरस्मिन्, संवत्सरे, तत उत्तरस्मिन्देवेति ।

शुनं नः फाला वि कृषन्तु भूमिं शुनं कीनाशा अभि यन्तु वाहेः ।
शुनं पर्जन्यो मधुना पर्योभिः शुनासीरा शुनमस्मासुं धत्तम् ॥ ८ ॥

शुनं नः । फालाः । सुखम् । अस्माकं सीराप्राणि । भूमिम् । विकृषन्तु । शुनमेव ।
कृषमाणाः कीनाशाः । अभिगच्छन्तु । वाहेः सह । शुनम् । पर्जन्यः । उदकेन । सारदक्षीपधि-
भूतः । ये शुनासीरी ! युवां च । शुनम् । अस्मासु । धत्तम् । इत्यत्र बृहद्देवता—

“शुनं वाहाः शुनं नर इत्युत्तरा ॥

वायुः शुनः सूर्यस्त्वेव सीरः शुनासीरी वायुसूर्यो वदन्ति ।

शुनासीरमिन्द्रं यास्कस्तु मने सूर्येन्द्री तु मन्यते शाकपूर्णः ॥

- | | |
|--|--|
| १. इन्द्र P. | १३. बलीवदंरक्षकाः Sy. |
| २. देवः Sy. | १४. ०माणा किज्ञानामभि० P. |
| ३. ०निच्छतु D. नियमयतु Sy. | १५. बलीवदः Sy. |
| ४. सीः Sy. | १६. मधुरंः Sy. |
| ५. उदकवती Sy. | १७. उदकंः सिञ्चतु Sy. |
| ६. दुह्यात् कदेति ? तदुच्यते Sy. | १८. हेतुनासीरी M. हे इन्द्रवायु ! वाग्वा-
दित्यो ! वा Sy. |
| ७. अस्मिन्तरस्मिन् P. उस्म्युत्त० D.
उत्तरमुत्तरं सम्बत्सरम् Sy. | १९. सुखम् Sy. |
| ८. VM. ignores इन्द्रः । सीताम् and
नः ॥ इन्द्रः देवः । सीतां सीतापार-
काष्ठम् Sy. | २०. धारयत्तम् Sy. |
| ९. अस्या अष्टम्या विनियोगः 'शुनासीरा-
विमाम्' इत्यत्रोक्तः Sy. | २१. ०ताः D. ०तां M. बहवद्देवता P.
BD. ५. 7-10. |
| १०. फलाः D.
भूमिविदारककाष्ठाः Sy. | २२. वा वाहाः P. |
| ११. भूर्मी D. | २३. शुनदेवी त्वुगु० BD. |
| १२. शुनं यथा भवति तथा Sy. | २४. सूर्य एवात्र BD. |
| | २५. शुनासीरं यास्क इन्द्रं तु BD. |
| | २६. Omitted by D. तौ BD. |
| | २७. ०णि P., D. |

शुनामीरी पञ्चम्यां तु स्तुतो द्वौ द्वे सीतायै षष्ठी सप्तमी च ।

शुनं न फालाः कृषिं स्तोति पादं शुनं कीनाशाः कृषिजीवा मनुष्यान् ॥

स्तुतः पादे पर्यन्त्यस्तुतीये अन्त्यं त्वृषिर्धनकामो जगाद ।

कृषिमत् स्तोति सर्वं हि सूक्तम् ।" इति ।

IV.५८.

समुद्रादूर्मिर्मधुमाँ उदारदुपांशुना सममृतत्वमानट् ।
घृतस्य नाम् गुह्यं यदस्ति जिह्वा देवानाम्मृतस्य नाभिः ॥ १ ॥

समुद्रात् । कात्यायनः—'समुद्रादेकादशान्तेयं जगत्यन्तं सौर्यं वापं
वा गव्यं वा घृतस्तुतिर्वा' इति ॥ समुद्रात् । कश्चनोदकवान् ।

१. ०तो P. २. ती BD.

३. BD. adds तु after द्वे ।

४. फला P. पाला M. ५. पादः BD.

६. ०शं D. ०शा P., M. ७. ०जीवान्
म० BD. ८. ०वेऽत्र प० BD.

९. ०र्जन्यं तु तृयन्त्ये न्त्वृषि० P.

१०. कृषि वा० BD. ११. सूमिति P., D.

१२. 'समुद्रादूर्मिः' इत्येकादशर्चं त्रयोदशं
सूक्तम् । अन्त्या जगती शिष्टास्त्रिष्टुभः ।
अग्निसूर्याब्जोघृतानामन्यतमो देवता ।
वामदेव ऋषिः । अत्रानुक्रमणिका—
'समुद्राद् ऊर्मिम् ? (ऊर्मिः) एकादशान्तेयं
जगत्यन्तं सौर्यं वापं वा गव्यं वा घृत-
स्तुतिर्वा' (KSA. 24. 58. p. 18.)
इति । विषुवतीदं सूक्तमाज्यम् । तथा
च सूत्रम्—'समुद्रादूर्मिरित्याज्यं त्यं सुमे-
षम्' (ASS. 8. 6.) इति । व्यूढे
दशरात्रे सप्तमेऽहनीदमेव सूक्तमाज्यम् ।
सूत्रितञ्च—'अथ छन्दोमाः समुद्रादूर्मि-
रित्याज्यम्' (ASS. 8. 9.) इति Sy.
अत्रान्नाध्यासेन घृतं स्तूयते प्राणाध्यासेन
चाग्निः Mah. अन्नाध्यासेन घृतमन्नमत्र

स्तूयते प्राणाध्यासेन वाग्निः U.

१३. Omitted by D. ०ग्नेयज्जग० P.

१४. सौर्यं P. १५. ०प P., D.

१६. Omitted by P., D.,

१७. D. adds वापगव्यं after गव्यं ।

१८. KSA. 24. 58. p. 18.

१९. The passage beginning with
कात्यायनः and ending with
समुद्रात् is omitted by M.
सम्मोदन्तेऽस्मिन् यजमाना इति वा
समुद्रोऽग्निः पार्थिवः । अथवा समुद्-
द्रवन्त्यापोऽस्मादिति ध्युत्पत्त्या वंशुतो-
ऽग्निः । तस्मात् Sy. समुद्राद् घृतम-
यात् । . . अक्षीणत्वाद् घृतस्य समुद्रेणो-
पमानमन्नदेवताभिप्रायं वा । सा ह्यक्षी-
णैव Mah. तस्मात्समुद्राद् घृतमयाद्
अक्षीणत्वाद् घृतस्य समुद्रेणोपमानमन्न-
देवताभिप्रायं वा । सा ह्यनुपक्षीणैव U.
समुद्रादुदकसङ्घातात् Dur.

२०. माधुर्येपितफलसमूहः Sy. रसवान्
Mah., U. मध्वित्युदकनामैतत् (Ngh.
I. 14.) । उदकवानित्यर्थः SKN.

ऊर्मिरग्निरादित्यो वा । उदारत् उदगात् । सोऽप्यूर्मीरात्भीयेनांशुना मनुष्यान् । अमृतत्वम् ।
प्रापयति । तवास्य क्षरणशीलस्य । यत् । गुह्यम् । भवति तदहं कीर्तयामि । तदाह—देवानाम् ।

१. ०कवांस्तूमि० M. ऊर्मिवदुपर्युपरि उद्-
भूतः Sy. ऊर्मिः कल्लोलः Mah.
महाराशिर्घृतकल्लोलः U. तेजःसङ्घत
आदित्याख्यः SKN.
चन्द्रमसा Dur.
२. ०र P., D. उद्गच्छति । अथवा
वैद्युतादूर्म्युत्पादको रस उदारत् उद्भूतः ।
अथवा समुद्रात् समुद्रवणसाधनादावि-
त्यादूर्मी रस उदकलक्षण उदारत् ।
'आदित्याज्जायते वृष्टिः' इति श्रुतेः ।
यद्वा समुद्रादुक्तव्युत्पत्तेरन्तरिक्षादूर्मिरुद-
कमुदारत् । अथवा समुद्रादुक्तलक्षणाद्
गवामूधसः सकाशादूर्मिरुज्ज्वलः क्षीर-
रसः । एतद् घृतपक्षेऽपि समानम् ।
यद्यपि घृतं क्षीराज्जायते तथापि तस्यो-
धस उत्पत्तेरेवमुपचर्यते । शिष्टं वाक्य-
मग्न्यादिपञ्चसु पक्षेष्वपि समानम् Sy.
उद्गच्छत् । 'ऋ गतौ' Mah., U.
उद्गच्छति । एकवाक्यतायै यत्तच्छ-
ब्दाध्याहारः SKN. उदतीतरत्, उत्त-
रति वा उदेत्यहन्यहनि प्रथमजन्माभि-
प्रेत्य Dur.
३. उदकाव P.
४. ०र्मीरा० M. उद्गत्य च स ऊर्मिः
Mah. उद्गत्य च U.
५. वीप्यांशेन वा Sy. प्रायेण जगत्प्राणभूते-
नाग्निना Mah., U. चन्द्रमसाऽऽहार-
भूतेन SKN.
चन्द्रमसा Dur.
६. मोक्षम् Sy. अमरणधर्मित्वम् Mah.,
U. स पुनर्जातः सन्...अमृतभावम्
Dur.
७. उपेति पुरणः । प्राप्नोति नरः Sy.

सं सङ्घर्ष्यकोभूय... उपव्याप्नोतु 'णश
अवशने'... व्याङ्गुपसर्गाभ्यां व्याप्त्यर्थः ।
प्राणश्चात्र चंकीभूयामृतत्वं प्राप्नुत
इत्यर्थः Mah., U. उपेत्युपसर्ग
आनडित्याख्यातेन सम्बध्यते ।... 'अशू
व्याप्तौ' अश्रुते, उपसंव्याप्नोतीत्यर्थः ।
कुत एतत्—'यमक्षितिमक्षितयः पिबन्ति'
(SS ५. 8. 4^b; N. ५. 11.) इति
मन्त्रान्तरे दर्शनात् SKN. उपसंव्या-
प्नोति सोऽप्यात्र तेन न च्रियते ।
'यमक्षितिमक्षितयः पिबन्ति' (YV.
५. 7., N. ५. 11.) इत्युक्तम् Dur.

८. वीपत्य क्षीरद्रव्यरूपस्य वा Sy. नच
केवलमंशुना, किं तर्हि ? घृतस्याहुति-
लक्षणस्यान्यस्य, उदकस्य वा रश्मिभि-
राहुतस्य SKN. कथममृतत्वं तेनोप
समानत् ?... उदकस्य हविषो वा
Dur.
९. यदस्ति तद् ब्रवीमि Sy. यदस्ति तत्कथ्यत
इति शेषः Mah. यदस्ति तदहं वेधि
U. यदस्ति तेन चामृतत्वमानडिति
सम्बन्धः SKN. अत्रास्ति विद्यते चन्द्र-
मसि Dur.
१०. गोपनीयम् Sy. अविद्विद्भिरज्ञेयं श्रुति-
मन्त्रपठितम् Mah. अविज्ञातमविद्विद्भूः
श्रुतिमन्त्रपरिपठितम् U. गुह्यत्वेन सार-
वत्तां दर्शयति नामशब्दोऽपि निपातो-
ऽप्रकाशनायामन्यत्र । सारभूतमप्रकाश-
कम् SKN. नाम नमनम्... रहस्यम-
विज्ञातं केनचिदपि Dur.
११. वीपानां रदमीनां तदायत्तप्रवृत्तिर्वा
तेषाम् SKN.
रदमीनाम् Dur.

जिह्वा भवति, अग्नौ हि देवानां होमः आदित्ये वा । अमृतत्वस्य च । स्वानं भवतीति ।

१. आस्वादकजिह्वास्थानीयम् Sy. कि त्वाह देवानां जिह्वा अत्यभिलाषाद्देवानां जिह्वोत्थाननिमित्तम् । अग्नेर्जिह्वासि (SB.1.3.1.19.) इत्युक्तेः 'यवा वा एतदग्नी जुह्वत्यग्नेर्जिह्वा इवोत्तिष्ठन्ति' (SB.1.3.1.19.) इति श्रुतेः Mah. अत्यभिलाषाज् जिह्वास्थान-निमित्तं देवानाम् U. जिह्वाभूतः SKN. तदमृतं नित्यमास्वादयन्ति देवास्तेन न च्छिन्यन्ते Dur.
२. Omitted by D. यच्च सर्वप्रकाशं नाम तदप्युच्यते । अमृतस्य . . . अमरण-धर्मस्य Mah. यच्च सर्वप्रकाशं तदप्यहं वेधि । अमृतस्य . . . अमरणधर्मत्वस्य U. अमृतस्योदकस्य च SKN. तेषाम् . . . अमरणत्वस्य Dur.
३. बन्धकं भवति तदुभयं घृतस्य नामेत्यर्थः । एवं सर्वमन्त्रेषु तत्तत्पक्षानुसारेण योज्यम् Sy. नहनं बन्धनं यो हि घृतमश्नाति स दीर्घायुर्भवति Mah., U. नाभिराश्रय इत्यर्थः । य एवंविशिष्टोऽमृतत्वमानशे स समुद्रादुदारदिति सम्बन्धः SKN. नहनं स हेतुरित्यर्थः Dur.
४. The passage beginning with प्रकाशयति तथास्य and ending with भवतीति is omitted by P. ॥ यद्वा ऋगर्धेन मन्त्रः स्तूपते, अर्धेन घृतम् । समुद्रावाग्निकाद्यजुः समुद्राद-स्माद्यज्ञाद् य ऊर्मिः शब्दसङ्घातो नामाख्यातोपसर्गनिपातरूप उपमोत्प्रेक्षा-

- रूपकाद्यलङ्काररूपो मधुमान् रसवान् वाक्यार्थगुणैर्युक्त उदारद् मुखादुदगात् । स एवोपांशुना सवनेन क्रियमाणः सन्नमृत-त्वमाप्नोत् । 'तदेतद्यजुरुपांश्वनिरुक्तम्' इति श्रुतेः । अतोऽग्निचिद्भिः स ऊर्मिः प्रकाशनीयः । घृतस्य गुह्यं नाम यदस्ति तदपि देवानां जिह्वोत्थाननिमित्तं किं पुनर्होमः । 'अथास्य घृतकीतविविवाग्नि-र्वेदवानरो मुखादुज्ज्वाल' (SB. 1.4.1.13.) इति श्रुतेः । अमृतस्य नाभिर्नहनं यजमानानाममृतत्वप्रापकं घृतं यजनेनेत्यर्थः । अतोऽग्निचिद्भिः हूयते स्तूपते च घृतमिति भावः Mah. यद्वा अर्धेन सत्रं स्तूपते, अर्धेन घृतं मन्त्रस्य । समुद्रावाग्निकाद् यजुःसमुद्राद्य ऊर्मिः शब्दसङ्घातो नामा-ख्यातोपसर्गनिपातरूप उपमोत्प्रेक्षारूप-काद्यलङ्कारोपेतः । मधुमान् रसवान् वाक्यगुणैर्युक्त उदारद् उदगान्मुखतः । स एवोपांशुना सवनेन क्रियमाणः . . . सम्प्राप्नोदमृतत्वमतोऽग्निचिद्भिः प्रका-शनीयः । घृतस्य नाम गुह्यं यदस्ति तदपि जिह्वास्थाननिमित्तं देवानां किमुत साक्षाद्दोमः । अथास्य घृतकीतविविवाग्नि-र्वेदवानरो ज्वालेत्येतदभिप्रायं वचनम् । अमृतत्वस्य च नाभिर्नहनं यजमानानाम् । अतोऽग्निचिद्भिः हूयते स्तूपते च U.
५. VM. ignores नाम ॥ नमनसाधनम् Sy. N. 7. 17., SKN. 3. 79. This stanza=YV. 17. 89.

वयं नाम प्र ब्रवामा घृतस्यास्मिन्यज्ञे धारयामा नमोभिः ।

उप ब्रह्मा शृण्वच्छस्यमानं चतुःशृङ्गोऽवमीद्वौर एतत् ॥ २ ॥

वयं नाम । जिह्वा देवानामितीदं नाम । वयम् । अग्नेः । प्रब्रवाम । अस्मिन् । यज्ञे । धारयाम च तमग्निम् । नमोभिः । उप शृणोति । महानग्निः । उच्यमानं नाम । तदिदं नाम । चतुःशृङ्गः कश्चन । गौरः । वमति प्रकाशयति ।

चत्वारि शृङ्गा त्रयो अस्य पादा द्वे शीर्षे सप्त हस्तासो अस्य ।

त्रिधा बद्धो वृषभो रौरवीति महो देवो मर्त्या आ विवेश ॥ ३ ॥

“ चत्वारि शृङ्गा । तस्य गौरस्य ।

१. नम D.
 २. घृतस्य नाम Mah., U.
 ३. यज्ञमानाः Sy. यतो घृतनामोच्चारण-
 मपि देवानां प्रियमतो वयम् Mah.
 यतो नामोच्चारणमपि प्रियं देवानामतो
 वयम् U. ४. घृतस्य Sy.
 ५. स्तुमः Sy. अस्मिन् यज्ञे घृतनाम स्तुमः
 Mah. ६. धारयाम यज्ञमिति
 शेषः Mah. धारयाम च यज्ञम् U.
 ७. नमस्कारं हृदिभिर्वा Sy. अग्नेः Mah.
 हृदिभिः U. ८. ०भिमपु० D.
 शृणुयात् Sy. उपाशृणोत् U.
 ९. ०नग्नि M. परिवृद्धो देवः Sy. ब्रह्मा
 ऋत्विक् Mah., U.
 १०. उच्य is omitted in M. स्तूय-
 मानमिदम् Sy., Mah.
 ११. कर्म जगद्वा Sy. एतद् घृतनाम Mah.
 एतद् घृतम् U.
 १२. चत्वारि शृङ्गाणि वेदचतुष्टयरूपाणि
 यस्य सः । आदित्याग्निपक्षे एवम् ।
 इतरेष्वपि यास्कोक्तव्युत्पत्त्या शृङ्गशब्दो
 व्याख्येयः Sy. चत्वार ऋत्विजः शृङ्ग-
 भूता यस्य सः Mah. यथा चतुःशृङ्गो
 यज्ञः । ऋत्विजोऽस्य शृङ्गाणि U.
 १३. अरुणवर्णस्तादृशो देवः Sy. यथा गौरो
 गौरवर्णः शुद्धो यज्ञः Mah. गौरवर्णः U.
 १४. उद्गिरति निर्वहतीत्यर्थः Sy. एतद्
 घृतयज्ञफलरूपमवमीदुद्गिरति यज्ञपरि-
 माणाभिप्रायम् Mah. उद्गिरति यज्ञ-
 परिमाणाभिप्रायम् U.
 १५. The commentary on this
 stanza is omitted by P.
 This stanza=YV. 17. 90.
 १६. यद्यपि सूक्तस्याग्निसूर्यादिपञ्चदेवताक-
 त्वात् पञ्चधायं मन्त्रो व्याख्येयस्तथापि
 निरुक्ताद्युक्तरतीत्या यज्ञात्मकान्तेः सूर्यस्य
 च प्रकाशकत्वेन तत्परतया व्याख्यायते
 Sy. चतुःशृङ्गोऽवमीदित्युक्त्वा चतुः-
 शृङ्गं यज्ञं वृषभरूपेण प्रतिपादयितुमाह
 Mah. चतुःशृङ्गोऽवमीदित्युक्त्वा अघुना
 चतुःशृङ्गं यज्ञं वृषशब्दं वृषभं प्रतिपाद-
 यितुमाह U. १७. शृङ्गाः P., D.
 १८. Omitted by M. अस्य यज्ञात्म-
 कस्यान्तेः Sy.
 १९. हौरस्य P. अस्य वृषभस्य यज्ञस्य
 Mah. यस्यास्य U.

चत्वारि । शृङ्गाणि भवन्ति । त्रयश्च । पादाः । द्वे च । शीर्षे ।
 सप्त । हस्तासः । अस्य । स चायं त्रिधा । बद्धः । वृषभः ।
 शब्दं करोति । सोऽयं महान् । देवः । मनुष्यान् । आविवेश ।

१. चत्वारो वेदाः शृङ्गस्थानीयाः । यद्यप्या-
 पस्तम्बेन 'यज्ञं व्याख्यास्यामः स त्रिभि-
 र्वेदविधीयते' (परिभा० १. ३.) इत्युक्तं
 तथाप्याथर्वणस्येतरानपेक्षयैव एकान्नि-
 साध्यानां कृत्स्नकर्मणामभिधायकत्वात्त-
 दपेक्षया चत्वारि शृङ्गैत्युक्तम् Sy.
२. ब्रह्मोद्गातृहोत्रध्वर्युलक्षणानि Mah.
 ब्रह्मोद्गातृहोत्रध्वर्याख्यानि U.
३. सवनानि त्रीण्यस्य पादाः । प्रवृत्तिसाध-
 नत्वात् पादा इत्युच्यन्ते Sy. पादा
 ऋग्यजुःसामरूपाः Mah. ऋग्यजुःसाम-
 लक्षणाः U.
४. ब्रह्मोदत्तं प्रवर्ग्यश्च इष्टिसोमप्राधान्ये-
 नेदमुक्तम् Sy. शिरसी हविर्धानप्रवर्ग्या-
 ख्ये । शिर एवास्य हविर्धानम् । 'प्रीवा
 वै यज्ञस्योपसदः शिरः प्रवर्ग्यः' (SB.
 3.4.4.1) इति श्रुतिः Mah., U.
५. ०स्त० D. सप्त छन्दांसि । हस्ता
 अरुणानस्य मुख्यसाधनम् । छन्दांस्यपि
 देवताप्रीणनस्य मुख्यसाधनमिति हस्त-
 व्यवहारः Sy. सप्त होतारो हस्ता
 इव व्याप्रियन्ते सप्तच्छन्दांसि वा हस्ताः
 Mah. सप्त होतारो हस्ता इव
 व्याप्रियन्ते । यद्वा सप्तच्छन्दांसि हस्ता
 इव U.
६. वृषभस्य Mah.

७. मन्त्रब्राह्मणकल्पः त्रिप्रकारं बद्धः । दन्ध-
 नमस्य तत्रिष्णाद्यत्वम् Sy. त्रिप्रकारः
 Mah. त्रिप्रकारम् U.
८. प्रातःसवनमान्द्यन्दिनसवनतृतीयसवनैवं-
 दः । यद्वा चत्वारो वेदाः शृङ्गाणि ।
 त्रयः पादाः सवनानि । द्वे शीर्षे प्रायणी-
 योदयनीये सप्त हस्तासद्व्यन्दांसि । त्रिधा
 बद्धो मन्त्रब्राह्मणकल्पैर्बद्धः Mah.
 सम्बद्धः प्रातःसवनमान्द्यन्दिनतृतीयस-
 वनैः U.
९. फलानां वषिता Sy. वृषभः कामानां
 वषिता Mah.
 वषिता U.
१०. भृशं शब्दायते । ऋग्यजुःसामोक्थैः शस्त्र-
 यागस्तुतिरूपैर्होत्राद्युत्पादितैर्ध्वनिभिरसो
 रीति Sy. 'रु शब्दे' । यद्गुणान्तम् ।
 अत्यर्थं शब्दं करोति Mah., U.
११. महति पूजयति मह्यते वा जनैरिति महो
 महान् Mah.
१२. महा P. ब्रह्मादिस्तम्बपर्यन्तानां प्राणि-
 नामुपजीव्यो ज्ञानकर्मसमुच्चयकारिणां
 विदुषां शरीरभूतः Mah. हिरण्यगर्भ-
 स्तम्बपर्यन्तानां प्राणिनामुपजीव्यो ज्ञान-
 कर्मसमुच्चयकारिणां शरीरभूतः U.
१३. आविशति मनुष्यान् व्याप्य तिष्ठति
 Mah.

इत्यत्रायवंगिकम्—'चत्वारि शृङ्गा इति वेदा एवैत उक्तास्त्रयो अस्य पादा इति सवनान्येव द्वे शीर्षे इति ब्रह्मीदनप्रवर्या एव सप्त हस्तासो अस्वेति छन्दांस्येव त्रिधा बद्ध इति मन्त्रः कल्पो ब्राह्मणम् ऋषभो रोरवीत्येष ह वै वृषभ एव तत्रोरवीति यद्यज्ञे शस्त्राणि शंसन्ति । ऋग्भिर्गर्जुभिः सामभिर्ब्रह्मभिरिति महो देवो मर्त्या आविवेशेत्येष एव वै महान् देवो यद्यज्ञो मर्त्यानाविवेश इति ।

१. ०र्वा० P. अत्र यास्कः—चत्वारि शृङ्गेति वेदा वा एत उक्ताः (N. 13. 7.) इत्यादिना निरवोक्तं तदत्रानुसन्धेयम् । अथ सूर्यपक्षे व्याख्यायते । अस्यादित्यस्य चत्वारि शृङ्गाणि चतस्रो दिशः एताः श्रयणार्थत्वात् शृङ्गाणीत्युपचर्यन्ते । त्रयो अस्य पादाः । त्रयो वेदाः पादस्थानीया भवन्ति गमनसाधनत्वात् । तथा हि ऋग्भिः 'पूर्वाह्णे दिवि देव ईयते' इत्युपक्रम्य 'वेदैरन्न्यस्त्रिभिरेति सूर्यः' (TB. 3. 12. 9. 1.) इति हि वेदत्रयेण गतिराम्नाता । द्वे शीर्षे । अहश्च रात्रिश्चेति द्वे शिरसी । सप्त हस्तासो अस्य । सप्त रश्मयः षड्विलक्षणा ऋतवः एकः साधारण इति वा सप्त हस्ता भवन्ति । त्रिधा बद्धस्त्रिवृ स्थानेषु क्षित्पादिष्वग्न्याद्यात्मकत्वेन सम्बद्धः । ग्रीष्मवर्षहिमन्ताख्यस्त्रिभिस्त्रेषा बद्धो वा । वृषभो रोरवीति शब्दं करोति वृष्ट्यादिद्वारा । स महो महान् देवो मर्त्याना विवेश तन्नियन्तृतया । 'सूर्ये' आत्मा जगत्स्तत्सुबुधंश्च' (RV. I. 115. 1.) इति हि श्रुतम् । एवं त्वबादिपक्षेऽपि योज्यम् । शाब्दिकास्तु शब्दब्रह्मपरतया 'चत्वारि शृङ्गेति चत्वारि पदजातानि नामाख्याते चोपसर्गनिपातावचेत्यादिना व्याचक्षते । अपरे त्वपरथा । तत्सर्वमत्र द्रष्टव्यम् Sy. शब्दग्रामो वा व्याख्येयः । चत्वारि

शृङ्गाणि नामाख्यातोपसर्गनिपाताः । त्रयः पादाः प्रथमपुरुषमध्यमपुरुषोत्तमपुरुषास्त्रयः काला वा । द्वे शीर्षे कार्यताव्यङ्ग्यते । सप्त हस्ता विभक्तिरूपाः । त्रिधा बद्ध एकवचनद्विवचनबहुवचनैर्बद्धः । वृषभ इवायमन्यशास्त्राण्यधः कृत्वा रोरवीति सोऽयं महान् देवो मर्त्यानाविवेश आविशति प्रतिपादयति मनुष्येष्विति मनुष्याधिकारत्वाच्छास्त्रस्येति न्यायात् Mah. शब्दग्रामो वाभिधेयः । चत्वारि शृङ्गाणि नामाख्यातोपसर्गनिपाताः । त्रयोऽस्य पादाः प्रथमपुरुषमध्यमपुरुषोत्तमपुरुषाः । द्वे शीर्षे नामाख्याते । सप्त हस्ताः सप्त विभक्तयः । त्रिधा बद्ध एकवचनद्विवचनबहुवचनैः । वृषभ इवामर्षादन्यानि शास्त्राण्यधःपदीकृत्वा रोरवीति । य उक्तगणः सोऽयं महान्देवो मर्त्यानाविशति प्रतिपादयति U.

This stanza=YV. 17. 91.

२. इवै० D. ३. ०क्तस्त्र० P.
४. उक्तसु योस्य D.
५. ह्वैव for ह वै P.
६. पृष० P. ७. एष P., D.
८. ०रवी० P. ९. हंस० D.
१०. हंसन्त्रिभियं० P. ११. महा P.
१२. ०र्त्यान् P.
१३. शे त्ये ए वै P. एवैव M.
१४. ०र्त्या आवि० P., D.

त्रिधा हितं पृथिभिर्गुह्यमानं गवि देवासो घृतमन्वविन्दन् ।

इन्द्र एकं सूर्य एकं जजान वेनादेकं स्वधया निष्टंतुः ॥ ४ ॥

त्रिधा हितम् । त्रिधा । हितम् । पृथिभिः । अन्नगुह्यमानम् । कस्मिंश्चिद् गवि स्थितम् । घृतम् उदकम् । देवाः । अन्वविन्दन् । तस्य घृतस्यैकमंशम् । इन्द्रः । जनयति । द्वितीयम् । सूर्यः । अथाग्ने । हविषा यजमानाः । निष्कृण्वन्ति त्रयो देवा आकाशाद् वृष्टिमुत्पादयन्तीति समुदायार्थः ।

एता अर्षन्ति हृद्यात्समुद्राच्छतव्रजा रिपुणा नावुचक्षे ।

घृतस्य धारा अभि चाकशीमि हिरण्ययो वेतसो मध्य आसाम् ॥ ५ ॥

एता अर्षन्ति । एताः । गच्छन्ति । हृद्यात् । अन्तरिक्षात् ।

१. क्षीरदध्याज्यभेदेन त्रिप्रकारम् Sy. त्रिप्रकारैः Mah.
२. त्रिधा । हितम् omitted by M. निहितम् Sy. एषु लोकेषु हितं स्थापितम् Mah. निहितं स्थापितमेषु लोकेषु U.
३. असुरैः Sy., Mah. सुरैः U. ४. उह्यमानं P. पृथिभिरुपणभिरुपद्रुह्यमानं D. गोपितम् Sy. गुप्यमानं सत् Mah. गुप्यमानम् U. ५. गोषु Sy. घेनी Mah.
६. दीप्तं रसरूपं वा द्रव्यम्, घृतम् Sy. द्रुतं यज्ञपरिणामभूतम् Mah. यज्ञपरिणामभूतं यथा घृतं तथा U.
७. उदकान् M. न. अलभन्त Sy. आनुपूर्व्याल्लब्धवन्तः Mah.
८. क्षीरम् Sy. भागम् Mah.
१०. तत्र इन्द्रः Sy. 'ते वाऽएते । आहुती हुते ऽउत्क्रामतस्ते ऽग्निरिहमाविशतः' (SB. II. 6. 2. 6.) इत्यादिश्रुतिरिन्द्रस्य जनकत्वं दर्शयति Mah., U.
११. उदपादयत् Sy. 'जनी प्राबुभवि' । लिट् परस्मैपदमार्थम् Mah. १२. सूर्यः जजान 'ते तत उत्क्रामतस्ते दिवमाविशतः'

इत्यादिश्रुतिः सूर्यस्य घृतभागजनकत्वं दर्शयति Mah., U. १३. अथवा P.

१४. अग्नेः is suggested for अग्ने ॥ कान्तिमन्तोऽग्नेर्गमनवतो वायोर्वा Sy. यज्ञसाधनभूतादग्नेः Mah. अग्नेर्देवज्ञसाधनभूतात् U. १५. अग्नेन निमित्तेन द्रव्येण वा साधनेन Sy. अग्नेन त्रेताहुतिलक्षणेन Mah. अग्नेनाहुतिलक्षणेन U.
१६. ०नाय P., D. द्विजातयः Mah., U.
१७. निरपादयन् देवाः Sy. निष्कर्षितवन्तः Mah. निष्कर्षितवन्तः । . . . यस्ततः पुत्रो जायते स लोकप्रत्युत्पायीत्येतदुक्तम्भवति U.

This stanza=YV. 17. 92.

१८. आपो घृतधारा वा Sy. वाचः Mah. ऊर्मयो या एता वाचः U. १९. अथः पतन्ति Sy. उद्गच्छन्ति Mah., U.
२०. हृदयङ्गमात् Sy. अद्भोदकप्लुतात् Mah. अद्भोदकप्लुतादेव U.
२१. देवतायाथात्म्यचिन्तनसन्तानरूपात्समुद्राग्निगमनिरुक्तनिघण्टुव्याकरणशिक्षाच्छन्दोभिः पावनैः पूतात् Mah.

शतसङ्घाः । केनचित् शत्रुणा । न । अयस्याताः । ता एता घृतस्य । धाराः । अभिपश्यामि । तासाम् । मध्ये । हिरण्मयः कश्चित् । वेतसस्तिष्ठतीति वैद्युतमग्निमादित्यं वाहेति ।

१. अपरिमितगतयः सत्यः Sy. कीदृश्यो वाचः । शतव्रजाः शतं व्रजं व्रजा गतयो यासां ता बहुगतयः । बहुर्था इत्यर्थः Mah. ता याथात्म्यचिन्तनसन्तानगर्भ-
न्निगमनिरुक्तनिघण्टुव्याकरणशिक्षाच्छ-
न्दोभिः परिपूरिताः शब्दव्रजाः । बहुग-
तयो बहुर्थाः U.
२. जललोकप्रतिबन्धकारिणा शत्रुणा वृत्रेण Sy. याश्चार्चन्व्यो रिपुणा कुतार्किक-
वृन्दशत्रुणा Mah. कुतार्किकवृन्दशत्रु-
सङ्घातेन U.
३. ०ख्यातव्यास्ता M. नावदर्शनाय यथा-
दृष्टं भवति तथा अर्षन्ति Sy. नाव-
चक्ष्यन्ते । पुरुषवचनव्यत्ययः । नाप-
वदितुं खण्डयितुं शक्यन्ते Mah. नाप-
वदितुं शक्याः U.
४. धार P. ता घृतस्य धारा इव । . .
लुप्तोपमानम् Mah. ता घृतस्येव
धारा देवानां तृप्तिकराः U. ५. अहं
पश्यामि Mah. अहमभिगच्छामि U.
६. अपां वर्तत इति शेषः Sy. आसां
वचनम् Mah. आसां वाग्व्यवतीनाम्
७. मध्ये . . विद्यमानम् U. ८. ०याः D.
कुत्रेति तदुच्यते Sy. दीप्यमानः Mah.
८. वेतसोऽग्निः, तं चाभिचाकशीमि ।
अग्निर्हि वाचामधिष्ठात्री देवता Mah.
वेतसोऽग्निः (तं) चाकशीमि, अहमभि-
यास्यामि । हिरण्मयो वेतसोऽग्निरा-

हवनीयाख्यः . . अग्निर्हि वाचामधि-
ष्ठात्री देवता U.

१०. ०तमत्यग्नि० P. ०तमत्यनिमादि०
D. अप्सम्भवोऽग्निर्वैद्युतः । अत्र घृतस्य
धारा अभिचाकशीमीत्यनेन चरमपादेन
होमाधारोऽग्निर्वैद्युतोऽग्निरादित्यो बोधतः
Sy. यद्वा घृतधारा एवोच्यन्ते, या
एता हृद्यात्समुद्राद् घृतधारा अर्षन्ति
गच्छन्ति । हृदयेन सङ्कल्प्य यजनाद्-
दयादुद्गतिरुच्यते । शतव्रजा नानाग-
तयो याश्च रिपुणा नावचक्षे यज्ञपरि-
पन्थिना द्रष्टुं न शक्यन्ते ता घृतधाराः
पश्यामि । यश्चायं हिरण्मयो वेतसोऽग्नि-
राहवनीय आसां धाराणां मध्ये स्थितस्तं
च पश्यामि । द्रव्यदेवताश्च याथात्म्ये-
नाहं पश्यामीत्यर्थः Mah. यद्वा घृतस्य
धारा एवोच्यन्ते । या एता अर्षन्ति
गच्छन्ति हृद्यात्समुद्रात् । हृदयेन हि
सङ्कल्प्य पश्चाद्यजन्ते ता एवमुच्यन्ते ।
शतव्रजा बहुगतयः । याश्चेता रिपुणा
शत्रुणा यज्ञपरिपन्थिना नावचक्षे नाव-
द्रष्टुं शक्यन्ते ता घृतस्य धारा अहमभि-
चाकशीमि पश्यामि । यश्चायं हिरण्मयो
वेतसोऽग्निराहवनीयाख्यो मध्य आसां
व्यवतिष्ठति? (ते) तमप्यहं पश्यामि ।
याथात्म्यतोऽहं द्रव्यं देवतां च पश्यामी-
त्युक्तं भवति U.

This stanza=YV. 17. 93.

सम्यक् स्रवन्ति सरितो न घेना अन्तर्हृदा मनसा पूयमानाः ।

एते अर्षन्त्युर्मयो घृतस्य मृगाइव क्षिपणोर्षमाणाः ॥ ६ ॥

सम्यक् स्रवन्ति । समीचीनं समुद्रात् । स्रवन्ति । नद्यः । इव । वाचः । द्यावापृथि-
भ्योरन्तरग्निना । मनसा । हृदयेन च । पूयमानाः । ईषमाणाः । प्रकारान्तरेणाह, एते । गच्छन्ति ।
ऊर्मयः । घृतस्य शीघ्रम् । मृगा इव । क्षेप्तुर्व्याधाद् भयात् । पलायमानाः ।

१. अस्याग्नेरुपरि सम्यक् Sy. साधु U.

२. द्रवन्ति M.

क्षरन्ति घृतधाराः Sy.

३. नद्य इवानवच्छिन्नप्रवाहाः Mah. नद्य
इवानवच्छिन्नोदकसन्तानप्रवृद्धाः U.

४. नद्यजवापः P., D. प्रीणयिष्यः
Sy. घेना इति वाङ्नाम Ngh.
I. 11.

५. शरीरान्तर्व्यवस्थितेन Mah. अन्तर्व्य-
वस्थितेन U.

६. हृदयमध्यगतेन चित्तेन भावनासचिचे-
नेति यावत् Sy. पावनस्थानीयेन म-
नसा Mah. परिपयस्थानीयेन मनसा
च U.

७. हृदयेन U.

८. पूरयामा० P., D. तेन शुद्धीकृताः Sy.
शब्ददोषेभ्यो विविच्यमानाः । ता अग्नि-
मेव स्तुवन्तीति शेषः Mah. विविच्य-
मानाः शब्ददोषेभ्यः U.

९. क्षार्यमाणां P. क्षर्यमाणा D. ईषमाणाः
should immediately come
before पलायमानाः.

१०. जुह्वाः सकाशादग्नेरुपरि पतन्ति Sy.
स्रुक्परिभ्रष्टा गच्छन्ति । 'ऋष गती'
तेऽप्यग्निं तर्पयन्तीति शेषः Mah.

११. रसाः Sy. कल्लोलाः Mah. सञ्जाता
घृतस्य स्रुक्परिभ्रष्टाः U.

१२. ते यथा कक्षं प्रविशन्ति तद्वत् । अग्नेन
शैट्रयमुक्तं भवति Sy. व्याधाङ्गीता

मृगा इव ये घृतोर्मयो गच्छन्ति ।
तेऽग्निं तर्पयन्तीत्यर्थः । श्रुतिद्रव्यं
चान्यर्थमेवेति भावः Mah. तेऽप्यग्निं
तर्पयन्तीति शेषः । एतदुक्तम्भवति
श्रुतिश्च द्रव्यं चान्यर्थमेव U.

१३. क्षेपकाद् व्याधात् Sy. क्षिपति हिनस्ति
क्षिपणुर्व्याधः Mah., U.

१४. The passage beginning with
शीघ्रम् and ending with
पलायमानाः is omitted by P.
P. also adds धारा अभिपश्यामि
after घृतस्य ।

This stanza=YV. 13. 38.

17. 94.

मुखे प्रथमं प्रत्यस्यति । "सम्यक् स्रवन्ति
सरितो न घेना इत्यत्र वै घेनास्तद्विदुः
सम्यङ्मुखमभि सुस्रवन्त्यन्तर्हृदा मन-
सा पूयमाना इत्यन्तर्वे हृदयेन मनसा
सतांशं पूर्तं य ऋजुस्तस्य घृतस्य धारा
अभिचाकशामीति या एवंतस्मिन्नग्ना-
वाहुतीर्होष्यन्भवति ता एतदाह हिर-
ण्ययो वेतसो मध्येऽग्नेरिति य एवेष
हिरण्ययः पुरुषस्तमेतदाह SB. 7. 5.
2. 11. p. 615.

अत्र पूर्वाहं RV. IV. 58.6. इत्यस्याः,
उत्तराहं च RV. IV. 58.5. इत्यस्या
अस्ति किन्तु यजुष्यमेव क्रमोऽस्ति
YV. p. 253.

सिन्धोरिव प्राध्वने शूघनासो वातप्रमियः पतयन्ति यद्वाः ।

घृतस्य धाराः अरुषो न वाजी काष्ठा भिन्दन् भूमिभिः पिन्वमानः ॥ ७ ॥

सिन्धोरिव । नद्या इव । अध्वनः प्रारम्भे पतनदेशे । शूघनासः शीघ्रं गन्धः पृथिव्याम् ।
वेगेनेतस्ततः प्रक्षिप्यमाणाः । पतन्ति । महत्यः । घृतस्य । धाराः प्रेरयन्ति । आरोचमानः ।
इव अश्वः । दिशो मेघैरधिष्ठिताः । भिन्दन् । अपामूर्मिभिः । पिन्वमानः ।

१. स्पन्दमानाया नद्याः सकाशात् इव उदकानीव Sy. यथा सिन्धोर्नद्या वातप्रमियस्तरङ्गाः प्राध्वने विषमप्रदेशे पतन्ति तद्वत् Mah.
२. प्रवणवति देशे Sy. प्रगतोऽध्वनः प्राध्वनो विषमप्रदेशः Mah. प्रगतोऽध्वनः प्राध्वा महोदकप्रपातः, तस्मिन् महोदकप्रपाते U.
३. शूघकानाः P. शूघनाः D.
४. हन्ध्याः P. हन्धयः D. ह(ग)न्धयः M. आशुगन्धयः Sy. शु इति क्षिप्रनाम । हन्तेर्गत्यर्थस्य घनमिति रूपम् । शु क्षिप्रं घनं गमनं येषां ते शूघनाः शीघ्रगमनाः Mah. शु इति क्षिप्रनाम । हन्तेर्गत्यर्थस्य घनः । क्षिप्रगमनाः U. आशु इति च शु इति च क्षिप्रनामनी भवतः N. 6. I.
५. ०व्या P.
६. पोतेनतस्ततः P. पोतेनेत० D. वायुवत् प्रकृष्टवेगाः Sy. वातेन प्रमीयन्ते नश्यन्ति ते वातप्रमियस्तरङ्गाः । 'मीड् हिंसायाम्' दिवादिः Mah., U.
७. गच्छन्त्यग्नेरुपरि । घृतमुदकमिति पक्षे सिन्धोरिवेत्यत्रेवशब्दोऽनर्थकः । स्पन्दनसाधनादन्तरिक्षादुक्तलक्षणा घृतधारा उदकधाराः पतयन्ति गच्छन्ति भूमौ Sy. खुड्मुखात्पतन्ति । 'पत ऐश्वर्ये गतौ च' चुरादिरदन्तः Mah. स्वार्थे णिच् । प्रपतन्ति U.
८. यद्वा इति महत्प्राम (Ngh. 3. 3.)
९. खुड्मुखात् परिभ्रष्टा घृतस्य धारास्ता-श्च पतन्तीत्यशनात्पिग्निः U.

१०. ०ति० M.

११. ०नाः P. कीदृशो वाजी । . . 'रुष क्रोधे' रोषति क्रुध्यतीति रुषः . . . न रुषोऽरोषणो जात्यादिभिरुत्कृष्ट इत्यर्थः Mah. यथाऽरोचनो जात्यादिभिरुत्कृष्टः U.
१२. न इवार्थे Mah. नकार उपमार्थीयः U.
१३. गर्वेण गमनशीलोऽश्व इव । स यथा भिन्दन् पिन्वमानश्च भवति तद्वत् Sy. अन्धो दृष्टान्तः । . . यथा वाजी अश्वः पतति Mah. वेजनवानश्वः U.
१४. किञ्च घृतसंस्त्यायः मर्यादाभूतान् परिधीन् Sy. आज्यन्तान् सङ्ग्रामप्रवेशान् Mah. आज्यन्तान् U.
१५. भिः P. विदारयन् Mah., U.
१६. ०मूर्मिभिः P. रसैः Sy. काष्ठभेदनो-त्पन्नश्रमस्वेदोदकैः Mah. आज्यन्तवि-भेदनश्रमयोगाच्च स्वेदोदकोमिभिः U.
१७. पिन्वमानाः प्र P. पिन्वमानः M. वर्धमानो भवति । उदकमिति पक्षे कान्त्वा स्थित्वा दिशो भिन्दन् तरङ्गैः Sy. भूमिं सिञ्चन् । 'पिबि सेचने' शानच् । स वाजी यथा पतित्वा-ऽन्नान्यशनाति, एवं पतन्ती घृतधारा अग्निरशनातीत्यर्थः Mah. पिन्वमानः प्रसिञ्चनभूमिम् । यथैतद्गुणविशि-ष्टोऽश्वोऽशनाति एवमग्निरप्यशनातीति वाक्यार्थः । नतु हीनोपमानमग्नेरश्वो ज्यायांस्तत्र गुणोऽभिप्रेत इति परिहृतं यास्केन U.

This stanza=YV. 17. 95.

अभि प्रवन्त समनेव योषाः कल्याण्यः स्मयमानासो अग्निम् ।

घृतस्य धाराः समिधो नसन्त ता जुषाणो ह्यति जातवेदाः ॥ ८ ॥

अभि प्रवन्त । यास्कः—अभिनमन्ति समनस इव योषाः । समनं समननाद्वा । समाननाद्वा । कल्याण्यः । स्मयमानासः । अग्निमित्योपमिकम् । घृतस्य धारा उदकस्य धाराः समिधो नसन्त । नसतिराप्नोतिकर्मा वा । नमतिकर्मा वा । 'ता जुषाणो ह्यति जातवेदाः' ह्यतिः प्रेप्साकर्माभिह्यंतीति, अयमर्थः—अभिगच्छन्ति । समनस्का इव । स्त्रियः । कल्याण्यः । स्मयमानाः । अग्नि माध्यमिकम् ।

१. प्रवन्त D.
२. N. reads अभिनमन्त ।
३. समनं P., D. ४. समना M.
५. समानं N. ६. ष्य P.
७. स्वयमा० P. स्वयमागासो D. ०नाः सो M. ८. ०क P. अमुमग्निम् Sy. औपमिकमुपमाप्रयुक्तम् SKN.
८. नन् न्त P., D.
१०. ०कर्म P. नतिराप्नोतिकर्म D.
११. नसतिरा. . . तिकर्मा M.
१२. ह्यंसीति P.
१३. D. repeats ह्यति ।
१४. N. reads विह्यंतीति N. 7. 17.
१५. अयर्थं P. अर्थः D.
१६. अभिनमयन्ति । निमग्नं कुर्वन्ति Sy. 'भृङ् गतो' । अग्नि प्रतिगच्छन्ति । लङ् । अडभावः आर्षः Mah. अभिनमन्त्यो यान्ति प्रह्वीभवन्ति U. प्रवतेगंतिकर्मणदशान्वसत्वाद् वर्तमाने लङि प्रवन्तेति । अभिप्रवन्ते अभिगच्छन्ति SKN. आभिमुख्येन नमन्ति प्रह्वीभवन्ति Dur.
१७. समानमनस्काः Sy. समानं मनो यासां ताः समनसः । विभक्तेडविशः Mah. समानमनस्का इव योषा एकभर्तारं प्रति सङ्गतमनसः U. समाने पुंसि, अननं प्राणनं मनो वा यासां ता समाननाः समनसो वा, तत्र समननशब्दस्य समन-

- दशब्दस्य वा इवे छान्दसो नकारस्य सकारस्य वा लोपः । समना इव समनस इव वा । कृतान्तलोपमेव समनदशब्दं निब्रवीति । सम्पूर्वादिनतेर्मनोतेर्वा । तथा चोक्तम् 'मनो मनोतेः' N.4. 4. इति SKN. समानमनसः । एकस्मिन् भर्तारि यासां मनांसि वर्तन्ते ताः समनसः Dur.
१८. योषितः पतिमिव Sy. तत्र दृष्टान्तः योषा इव, यथा योषाः स्त्रियः पतिं प्रति प्रवन्ते Mah. यथा ता एकभर्तृका बह्वृषो योषाः स्त्रियः SKN.
१९. ष्य P. भद्ररूपाः Sy. कल्याण्यो रूपयौवनसम्पन्नाः Mah., U. दर्शनीयाः SKN. ता यथा कल्याण्यो रूपयौवनादिगुणसम्पन्नाः Dur.
२०. हसन्यः Sy. स्मयमाना ईषदसन्यः । 'स्मिङ् ईषदसने' Mah. ईषदसमानाः U. ईषदसन्यः । स्मयनेन चात्र सम्भोगकारकत्वं लक्ष्यते । भर्तृदक्षिणतसम्भोगाभिलाषा इत्यर्थः । ता युगपदाभिगच्छन्ति SKN. स्मयमाना ईषदसन्यो ह्यंमुपजनयन्त्यो भर्तृस्तं प्रति परिष्वजनायाभिनमेयुः Dur.
२१. मध्यमितं P. माध्यमिकस्य M. तद्वर्गिनं वैद्युतम् SKN. कमभिप्रह्वीभवन्ति ? मध्यममग्निम्. . . तथा मध्यमस्थानमग्निम् Dur.

धृतस्य । धाराः । समिध इव । भजन्ते । ताः । प्रीयमाणः । कामयते । अग्निरिति ।

१. Omitted by M. धृतस्य धृतस्य D. धृतस्योदकस्य मेघस्य धाराः SKN. धृतस्योदकस्य धाराः Dur.
२. ता धाराः Mah. इत्यम्भूता धाराः U.
३. ०षा P. सम्यग्दीपयिष्यः सत्यः Sy. समिन्धते दीपयन्त्यग्निमिति समिधः Mah. समिन्धनाः U. उदकेन्धनत्वात्तस्य समिन्धनकारिण्योऽभिगच्छन्ति SKN. समिन्धयन्त्यः Dur.
४. व्याप्नुवन्ति Sy. हरन्ति । 'नस हरणे' । ... नसतिराप्नोतिकर्मा वा । अग्नि व्याप्नुवन्ति Mah. अग्निमभिप्रह्वीभूय, ततस्तमेवाग्निं नसन्त । नसतिराप्नोतिकर्मा वा नमतिकर्मा वा । व्याप्नुवन्ति U. नसतिराप्नोतेर्नमतेर्वाऽर्थे । आप्नुवन्ति नमन्ति वा तं प्रति SKN. प्राप्नुवन्तीत्यर्थः Dur.
५. एव धाराः Sy. ता धृतधाराः Mah. ताश्च धाराः U. असावपि ताः SKN. ताश्च ताश्च पुनः Dur. ६. ०षाः P. सेवमानो वायम् Sy. प्रीतियुक्तः सन् Mah. जुवमाणः प्रीयमाणो भावानुवृत्त्या सेवमानः SKN. प्रीयमाणः Dur.
७. हर्यति प्राप्नोति । 'हर्यं क्लमे गती' । हर्यतिः प्रेप्साकर्मा वा । ता धाराः प्रेप्सति कामयते । नास्य ग्रहणशक्तिपरिहरणमस्तीति भावः Mah. हर्यतिः प्रेप्साकर्मा । प्रेप्सति प्रतिकामयते U. पुमानिव कामयते । ... हर्यतिर्गंतिकान्त्योः । कान्तिश्चात्र प्रेप्सा अभिहर्यतीति प्रसिद्धप्रयोगदर्शनम् SKN. पुनः पुनः प्रेप्सति Dur.
८. जातवेदाः Sy. जातप्रज्ञानोऽग्निः Mah., U. जातविद्यः SKN. मध्यमस्थानो वैद्युतोऽग्निः Dur.
९. धृतशब्दस्योदकमिति पक्षेऽग्निजातवेदः-शब्दाभ्यां वैद्युतोऽग्निरादित्यो वा गृह्यते ।

तं देवमुदकधारा अभिप्रवन्त नसन्त च । स ताश्च हर्यति Sy. कस्मात्पुनरत्र पार्थिव एवाग्निर्न गृह्यते, धृतं वाहुतिलक्षणम् । आज्यमाहवनीयम् । आहुतिलक्षणस्याज्यस्य धारा अभिगच्छन्ति ? उच्यते, बहूनां धाराणां युगपदभिगमनवचनात् । क्रमत्वाच्चाहुतीनां धृतधाराणां युगपदग्निं प्रत्यभिगमनस्यासम्भवात् । वैद्युते तु सम्भवति । ... 'समुद्रादूर्ध्वमिधुं' (RV. IV. 58. 1.) इत्यत्र मन्त्रे उदेधि, अस्तमेधि पर्येवीत्युदयकर्मणा लिङ्गेनादित्येन प्रसिद्धेनादित्यमुक्तं मन्यन्तेऽभियुक्ताः । तथा चास्मिन्नर्थे ब्राह्मणमपि दर्शयति—'समुद्रादध्वेषोऽद्भ्य उदैत' (Kau. Br. 25. 1.) इति । उदैतं उदेतीत्यर्थः । ... सूक्तादित्वाद्दस्या ऋचो य एवास्यामुक्तः स्वाभिप्रायः स एव परास्वप्यक्षु वक्तव्यः । तेन 'अभि प्रवन्त' (RV. IV. 58. 8.) इत्यत्राप्यादित्य एवाग्निरुच्यते न पार्थिवो वैद्युतो वेत्यभिप्रायः । आदित्यमपि हि रश्मिभिराह्वयमाणस्योदकस्य धारा अभिगच्छन्ति । अग्निरुत्तरं ज्योतिरादित्यमौपमिकं च समानम् । ताश्च सम्प्रीयमाणः कामयते । अत आदित्योऽग्निरुच्यते SKN. एवमेतस्मिन् मन्त्रे युगपदभिधानात् पार्थिवे धृताहुतिहवनस्योपमानोपमेयबंधम्याच्च युगपत्सम्भवाच्चोदकस्य धाराणां वैद्युते, तत्रोपमानोपमेयसामञ्जस्याच्च सामर्थ्यात् प्रसिद्धिमुपहृद्य धृतधाराशब्द उदकधारावचनः सम्पद्यते । पठितं चैतदेव सामर्थ्यमपेक्ष्योदकनामसु 'धृतं मधु' (Ngh. 1. 12.) इति । एवं च योऽयमग्निशब्दोऽत्र सामर्थ्यान्मध्यमं ज्योतिराह Dur. N. 7. 17.; SKN. III. 78. This stanza = YV. 17. 96.

कन्याइव वहतुमेतुवा उ अञ्ज्यञ्जाना अभि चाकशीमि ।

यत्र सोमः सूयते यत्र यज्ञो घृतस्य धारा अभि तत्पवन्ते ॥ ६ ॥

कन्याइव । युवतय इव । भर्तारम् । एतुम् । शरीरम् । अलङ्कुर्वाणाः । पतिघृतस्य धारा अभिपश्यति । यत्र । सोमः । सिच्यते । यत्र चान्यद्घविरग्नौ । तत्र । घृतस्य । धाराः । अभिगच्छन्ति ।

अभ्यर्षत सुष्टुतिं गव्यमाजिमस्सासुं भद्रा द्रविणानि धत्त ।

इमं यज्ञं नयत देवतां नो घृतस्य धारा मधुमत्पवन्ते ॥ १० ॥

अभ्यर्षत । अभिगच्छत । मुस्तोत्रम् ।

१. युवतीः is suggested for युवतयः ॥ अनूढा बालिका इव । ता यथा Sy. कन्या यथा पति गच्छन्ति तथा यज्ञं घृतधारा गच्छन्ति ता यज्ञसहिता घृतधाराः पश्यामीत्यर्थः Mah. या एता कन्या इव नवपरिणीता इव U.
२. उद्वाहं प्राप्नुम् Sy. वहति परिणयति वहतुर्भर्ता, यथा वहतुं पतिम् Mah. बोडारं भर्तारम् U.
३. पतिं गत्तुम् Sy. प्राप्नुम् Mah. एतुं गमनाय U.
४. अञ्जकमाभरणं तेजो वा Sy. अञ्जकभगम् . . . अञ्ज्यते व्यक्तीकियते स्त्रीपुं-व्यक्ति येन तत् Mah. प्रजननम् U.
५. व्यञ्जयन्त्यः । एवंकुर्वन्त्यः कन्या इव स्वभर्तृभूतमाध्वरं वैद्युतं वाग्निमादित्यं वा वहतुमेतुमञ्जि व्यञ्जकं तदीयरूप-मञ्जाना व्यञ्जयन्तीः Sy. व्यक्तं योग्यं कुर्वाणाः Mah. व्यक्तं कुर्वाणाः U.
६. पती P. वति D.

७. अभिपश्यामि । घृतेनोदकेन च भौमस्य वैद्युतस्य चाग्नेः प्रज्वलनं प्रसिद्धम् । किं च ता धाराः Sy. पश्यामि Mah. अभिपश्यामि U.
८. तत्र कुत्र, यत्र स्थाने Mah.
९. सोमो लताविशेषः Mah.
१०. अभिष्टूयते Mah., U.
११. यज्ञः सौत्रामण्याख्यः क्रियते तत्र Mah. यत्र सौत्रामण्याख्यो यज्ञस्तायते U.
१२. तं यज्ञमभिलक्ष्य Sy. तत्रेत्यर्थः U.
१३. यज्ञसहचरिता घृतस्य धारा इत्यभिप्रायः U. १४. 'पव गतो' गच्छन्ति खलु Sy. १५. VM. ignores यज्ञः । इतरो यज्ञस्तायते Sy. This stanza=YV. 17. 97.
१६. ०त्तः D.
१७. हे मदीया ऋत्विजः ! Sy. हे देवाः ! Mah., U. १८. अभिगमयत वा Sy. अभ्यगच्छत Mah., U.
१९. शोभनां स्तुतिम् Sy., Mah., U.

गोहितम् । गमनशीलमग्निम् । अस्मासु च । भजनीयानि । धनानि । धत् । तथेयम् ।
यज्ञम् । नयत । देवतासु । अस्माकम् । धृतस्य । धारा उमाः । मधुयुक्तम् । क्षरन्ति
पादश्चतुर्थः परोक्ष इति ।

धामन्ते विश्वं भुवनमधि श्रितमन्तः समुद्रे हृद्यन्तरायुषि ।

अपामनीके समिथे य आभृतस्तमश्याम मधुमन्तं त ऊमिम् ॥ ११ ॥

धामन्ते । अग्ने ! सूर्य ! वा तव । तेजसि । विश्वम् । भूतजातम् । अधिश्रितम् ।

१. ०त P., D. गोसमूहं रूपं गोसम्बन्धिनं वा । अत्र गोशब्देनोदकानि गावो बोध्यन्ते तत्सङ्घातोऽभिप्रेतः Sy. गव्यं धृतं विद्यते यस्मिन्स गव्यस्तं धृतयुतम् । अर्शभ्रादित्वादच् प्रत्ययः Mah. गोविकारं धृतं जनितां गव्यम् U.
२. सङ्घातम् Sy. आजि यज्ञं च । . . . अज्यते प्राप्यते स्वर्गो येन स आजियज्ञः Mah. आजिमानमनमभ्यागच्छत U.
३. यजमानेषु Sy. आगत्य चास्मासु Mah. अभ्यागत्य चास्मासु U.
४. स्तुत्यानि Sy. कल्याणानि Mah. भद्राणि U. ५. द्रविणानि Sy.
६. धारयत । स्तुत्या खलु फलं लप्स्यते Sy. स्थापयत दत्त वा । 'डुधाज् धारणपोषणयोः' दाने चेति वचनात् Mah. स्थापयत दत्त वा U.
७. यज्ञं सौत्रामणीम् Mah.
८. अत्र यष्टव्यान् देवान् नयत प्रापयत Sy.
९. देवतासु देवलोके Mah. तत्र देवा देवत्वम् U. १०. अस्मदीयम् Sy. अस्माभिर्यो देवलोको जित इत्यर्थः U.
११. याश्चैताः Mah. याश्चैताः U.
१२. मधुमत् यथा तथा Sy. रसवत् यथा तथा Mah. मधुसंयुक्तम् U.
१३. गच्छन्ति Sy. प्रसरन्ति ता अपि देवतासु नयत, यज्ञे यज्ञद्रव्ये स्वर्गं गते यजमानो गच्छत्येवेत्यर्थः Mah. ताश्चास्मज्जितं लोकं नयतेत्यनुवर्तते U.
This stanza=YV. 17. 98.
१४. 'धामन्ते' इत्येवोत्तरसूक्तस्याद्या चाध्यायोत्सर्जनोपाकरणयोर्विनियुक्ते । 'धामन्ते विश्वम्' इति प्रतीकमुक्त्वा तदन्ते 'दृचाः' (AGS. 3. 5. 7.) इति सूत्रितत्वात् Sy.
१५. ब्रह्मादिस्तम्बपर्यन्तं निखिलं जगदाहुतिपरिणामभूतं मन्यमानो मुनिराह, हे अग्ने ! Mah. अग्रहृतिपरिणामभूतमिदं जगद् ब्रह्मादिस्तम्बपर्यन्तं मन्यमान आह U. १६. त्वदीये Sy.
१७. धामनि तेजःस्थाने Sy. धामनि विभूत्याम् । धामन्निति . . . विभक्तिः लोपः Mah. धामनि विभूत्याम् U.
१८. सर्वम् Mah. १९. भुवनम् Sy.
२०. आश्रितं स्थितम् । त्वन्महिमोत्थमित्यर्थः Mah. अध्याश्रितम् U.

स त्वमन्तरिक्षस्य । अन्तर्वर्तसे । तथा मनुष्ये च । हृदि । अन्तर्वर्तसे । अपां सङ्घे । सङ्घते । यः । आहूतः । तम् । मधुमन्तम् । उदकसङ्घातम् । त्वत्तः । वयं लभेमाहे ।

प्रायच्छद्रभिप्रायमस्मभ्यं सूक्तमञ्जसा ।

शौनकोऽप्याह बहुधा वामदेवः प्रसीदतु ॥ इति ।

१. समुद्रे Sy. यश्चान्तः समुद्रे समुद्रमध्ये Mah. समुद्रस्य U.
२. बडवाग्नित्वेन सर्वप्राणिनां हृदये वैश्वानरत्वेन Sy. मध्ये U.
३. ब्रह्मणो जीवनपर्यन्तं यद्भूतजातं तदपि ते धामनि श्रितम्. . . अतोऽहं प्रार्थये Mah. किञ्चिदपि धामनि तवाधि-श्रितमित्यनुवर्तते । यत एवमतस्त्वां ब्रवीमि U.
४. अग्ने । सर्वप्राण्याहारत्वेन । यद्वा आयुषीत्येतत् हृदिशेषणम् । जठराग्निना स्वल्पायुर्धायते Sy. आयुर्मध्ये Mah. आयुषि U.
५. हृन्मध्ये Mah.
६. उदकसंस्त्याये वैद्युताग्नित्वेन Sy. मुखे वर्तमानः Mah. मुखे वर्तमानो य ऊर्मिराहूतः U.
७. वर्तते वां सङ्घे सङ्घगते M. सङ्ग्रामे च शौर्याग्निरूपेण । एवं सर्वेषु स्थानेषु वर्तमानं धाम Sy. पणिभिः सह युद्धे Mah. सङ्ग्रामे च पणिभिः सह वर्तमानः । . . . तदुवर्तं पणिभिर्गुह्यमानमिति U.
८. तस्मिन् धामनि ऊर्मिर्धृतरूप उदकरूपो वा रसः Sy. ऊर्मिः Mah., U.
९. स्थापितः Sy. आनीतः Mah.
१०. रसम् Sy. ऊर्मि धृतकल्लोलम् Mah.
११. त्वदीयम् Sy. ते त्वदीयम् Mah. तव सम्बन्धितम् U.
१२. माधुर्योपेतम् Sy. रसवन्तम् Mah., U.
१३. व्याप्नुयाम Sy. भक्षयामो व्याप्नुयामो वा । . . अद्यामेति अदनातेरदनीतेर्वा विकरणव्यत्ययेन इयनि प्रत्यये लोटि रूपम् । हविःपरिणामिनो रसस्य वयं भोक्तारो भवेमेति भावः । देवत्वं प्राप्नुयामेति वक्रोक्त्या प्रार्थ्यते Mah., U.
१४. ०महि न M. यद्वाऽस्या ऋचोऽर्षान्तरमुच्यते । हे अग्ने ! इदं विद्वं भुवनं तव धामनि अधिश्रितं, तत्ते धाम कुत्र कुत्रेति तदुच्यते । अन्तःसमुद्रेऽन्तरिक्षमध्ये सूर्यरूपेण । समुद्र इत्यन्तरिक्षनाम (Ngh. I. 3.) । हृदि अन्तः सर्वप्राणिनां हृदये जठराग्निरूपेण, आयुषि अग्ने सर्वप्राण्याहारत्वेन, अपामनीक उदकानां सङ्घगते वैद्युताग्निरूपेण, समिधे सङ्ग्रामे सौर्याग्निरूपेण, एवं सर्वेषु स्थानेष्वामृतः स्थापितो यस्तव धामरूप ऊर्मिर्धृतरूप उदकरूपो वा तं तव रसं मधुमन्तं माधुर्योपेतं वयमश्याम प्राप्नुयाम । सर्वरसभोक्तारः श्यामेति भावः Mah. १५. ०भ्यां M.
१६. ०क्तवञ्जसा P., D.
१७. ०प्यह P.
१८. This stanza=YV. 17. 99. Ms. D. puts the figure ॥५८॥ here to indicate the end of fifty-eighth hymn. No such number is given in P. and M.

मुद्रक—जे० के० शर्मा, इलाहाबाद लॉ जर्नल, प्रेस इलाहाबाद
प्रकाशक—मोतीलाल बनारसीदास, पञ्जाब संस्कृत बुक डिपो, लाहौर

PADAPĀTHA

II. 1.

त्वम् । अग्ने । द्युऽभिः । त्वम् । आशुशुचार्णिः । त्वम् । अत्ऽभ्यः ।
 त्वम् । अश्मनः । परिं । त्वम् । वनेभ्यः । त्वम् । ओषधीभ्यः । त्वम् ।
 नृणाम् । नृऽपते । जायसे । शुचिः ॥ १ ॥ तव । अग्ने । होत्रम् । तव ।
 पोत्रम् । ऋत्विर्यम् । तव । नेष्टम् । त्वम् । अग्रित् । ऋतऽयतः । तव ।
 प्रऽशास्त्रम् । त्वम् । अध्वरिऽयसि । ब्रह्मा । च । असिं । गृहऽपतिः ।
 च । नः । दमे ॥ २ ॥ त्वम् । अग्ने । इन्द्रः । वृषभः । सताम् । असि ।
 त्वम् । विष्णुः । उरुऽगायः । नमस्यः । त्वम् । ब्रह्मा । रयिऽवित् ।
 ब्रह्मणः । पते । त्वम् । विधर्तरितिं विऽधर्तः । सचसे । पुरम्ऽध्या ॥ ३ ॥
 त्वम् । अग्ने । राजा । वरुणः धृतऽव्रतः । त्वम् । मित्रः । भवसि । दस्मः ।
 ईड्यः । त्वम् । अर्यमा । सत्ऽपतिः । यस्य । सम्ऽभुजम् । त्वम् ।
 अंशः । विदथे । देव । भाजयुः ॥ ४ ॥ त्वम् । अग्ने । त्वष्टा । विधते ।
 सुऽवीर्यम् । तव । भावः । मित्रऽमहः । सऽजात्यम् । त्वम् । आशुऽहेमा ।
 ररिषे । सुऽअश्न्यम् । त्वम् । नराम् । शर्धेः । असि । पुरुऽवसुः ॥ ५ ॥
 त्वम् । अग्र । रुद्रः । असुरः । महः । दिवः । त्वम् । शर्धेः । मारुतम् ।
 पृच्छः । ईशिषे । त्वम् । वातैः । अरुणैः । यासि । शम्ऽगयः । त्वम् ।
 पूषा । विधतः । पासि । नु । त्मना ॥ ६ ॥ त्वम् । अग्ने । द्रविणऽदाः ।
 अरम्ऽकृते । त्वम् । देवः । सविता । रत्नऽधाः । असि । त्वम् । भगः ।
 नृऽपते । वस्वः । ईशिषे । त्वम् । पायुः । दमे । यः । ते । अविधत् ॥ ७ ॥
 त्वाम् । अग्ने । दमे । आ । विश्पतिम् । विशः । त्वाम् । राजानम् ।
 सुऽविदत्रम् । ऋञ्जते । त्वम् । विश्वानि । सुऽअनीक । पत्यसे । त्वम् ।
 सहस्राणि । शता । दश । प्रति ॥ ८ ॥ त्वाम् । अग्ने । पितरम् ।

इष्टिऽभिः । नरः । त्वाम् । भ्रात्राय । शर्म्या । तनुऽरुचम् । त्वम् । पुत्रः ।
 भवसि । यः । ते । अर्विघत् । त्वम् । सखा । सुऽशेवः । पासि । आऽधृषः
 ॥ ९ ॥ त्वम् । अग्ने । ऋभुः । आके । नमस्यः । त्वम् । वाजस्य ।
 क्षुऽमतः । रायः । ईशिपे । त्वम् । वि । भासि । अनु । धन्ति । दावने ।
 त्वम् । विऽशिभुः । असि । यज्ञम् । आऽतनिः ॥ १० ॥ त्वम् ।
 अग्ने । अदितिः । देव । दाशुषे । त्वम् । होत्रा । भारती । वर्धसे ।
 गिरा । त्वम् । इळा । शतऽहिमा । असि । दक्षसे । त्वम् । वृत्रऽहा ।
 वसुऽपते । सरस्वती ॥ ११ ॥ त्वम् । अग्ने । सुऽभृतः । उत्ऽतमम् ।
 वयः । तव । स्पार्हे । वणे । आ । समऽदृशि । श्रियः । त्वम् । वाजः ।
 प्रऽतरणः । बृहन् । असि । त्वम् । रयिः । बहुलः । विश्वतः । पृथुः
 ॥ १२ ॥ त्वाम् । अग्ने । आदित्यासः । आस्यम् । त्वाम् । जिह्वाम् ।
 शुचयः । चक्रिरे । कवे । त्वाम् । रातिऽसार्चः । अध्वरेषु । सश्विरे ।
 त्वे इति । देवाः । हविः । अदन्ति । आऽहुतम् ॥ १३ ॥ त्वे इति ।
 अग्ने । विश्वे । अमृतासः । अद्रुहः । आसा । देवाः । हविः । अदन्ति ।
 आऽहुतम् । त्वया । मर्तासः । स्वदन्ते । आऽसुतिम् । त्वम् । गर्भेः ।
 वीरुधाम् । जज्ञिषे । शुचिः ॥ १४ ॥ त्वम् । तान् । सम् । च । प्रति ।
 च । असि । मज्मना । अग्ने । सुऽजात । प्र । च । देव । रिच्यसे ।
 पृक्षः । यत् । अत्र । महिना । वि । ते । भुवत् । अनु । द्यावापृथिवी
 इति । रोदसी इति । उभे इति ॥ १५ ॥ ये । स्तोतृऽभ्यः । गोऽन्नग्राम् ।
 अश्वऽपेशसम् । अग्ने । रातिम् । उपऽसृजन्ति । सूर्यः । अस्मान् । च ।
 तान् । च । प्र । हि । नेषि । वस्यः । आ । बृहत् । वदेम । विदथे ।
 सुऽवीराः ॥ १६ ॥

II. 2.

यज्ञेन । वर्धत । जातऽवेदसम् । अग्निम् । यजध्वम् । हविषा ।
 तना । गिरा । समऽइधानम् । सुऽप्रयसम् । स्वऽऽनरम् । द्यक्षम् ।
 होतारम् । वृजनेषु । धुऽऽसदम् ॥ १ ॥ अभि । त्वा । नक्तीः । उपसः ।
 ववाशिरे । अग्ने । वत्सम् । न । स्वसरेषु । धेनवः । दिवऽइव । इत् ।
 अरतिः । मानुषा । युगा । आ । क्षपः । भासि । पुरुऽवार । समऽयतः
 ॥ २ ॥ तम् । देवाः । बुध्ने । रजसः । सुऽदंससम् । दिवः पृथिव्योः ।
 अरतिम् । नि । एरिरे । रथम्ऽइव । वेधम् । शुक्रऽशौचिषम् । अग्निम् ।
 मित्रम् । न । चित्तिषु । प्रऽशंस्यम् ॥ ३ ॥ तम् । उक्षमाणम् । रजसि ।
 स्वे । आ । दमे । चन्द्रऽम्ऽइव । सुऽरुचम् । ह्वारे । आ । दधुः ।
 पृश्न्याः । पतरम् । चितयन्तम् । अक्षऽभिः । पाथः । न । पायुम् ।
 जनसी इति । उभे इति । अनु ॥ ४ ॥ सः । होता । विश्वम् । परि ।
 भूतु । अध्वरम् । तम् । ऊँ इति । हव्यैः । मनुषः । ऋञ्जते । गिरा ।
 हिरिऽशिप्रः । वृधसानासु । जर्धरत् । द्यौः । न । स्तुऽभिः । चितयत् ।
 रोदसी इति । अनु ॥ ५ ॥ सः । नः । रेवत् । समऽइधानः । स्वस्तये ।
 समऽददस्वान् । रयिम् । अस्मासु । दीदिहि । आ । नः । कृणुष्व ।
 सुविताय । रोदसी इति । अग्ने । हव्या । मनुषः । देव । वीतये
 ॥ ६ ॥ दाः । नः । अग्ने । वृहतः । दाः । सहस्रिणः । दुरः । न ।
 वाजम् । श्रुत्यै । अप । वृधि । प्राची इति । द्यावापृथिवी इति ।
 ब्रह्मणा । कृधि । स्वः । न । शुक्रम् । उपसः । वि । दिद्युतुः ॥ ७ ॥
 सः । इधानः । उपसः । राम्याः । अनु । स्वः । न । दीदेत् । अरुषेण ।
 भानुना । होत्राभिः । अग्निः । मनुषः । सुऽअध्वरः । राजा । विशाम् ।

अतिथिः । चारुः । आयवै ॥ ८ ॥ एव । नः । अग्ने । अमृतेषु ।
 पूर्य । धीः । पीपाय । बृहत्सदिवेषु । मानुषा । दुहाना । धेनुः ।
 वृजनेषु । कारवै । त्मना शतिनम् । पुरुसरूपम् । इषणि ॥ ९ ॥
 वयम् । अग्ने । अर्वता । वा । सुवीर्यम् । ब्रह्मणा । वा । चितयेम ।
 जनान् । अति । अस्माकम् । द्युम् । अधि । पञ्च । कृष्टिषु । उच्चा ।
 स्वः । न । शुशुचीत । दुस्तरम् ॥ १० ॥ सः । नः । बोधि । सहस्य ।
 प्रशंस्यः । यस्मिन् । सुजाताः । इषयन्त । सूरयः । यम् । अग्ने ।
 यज्ञम् । उपयन्ति । वाजिनः । नित्यै । तोके । दीदिस्वांसम् । स्वे ।
 दमे ॥ ११ ॥ उभयांसः । जातवेदः । स्याम । ते । स्तोतारः ।
 अग्ने । सूरयः । च । शर्मणि । वस्वः । रायः । पुरुचन्द्रस्य ।
 भूयसः । प्रजावतः । सुअपत्यस्य । शग्धि । नः ॥ १२ ॥ ये ।
 स्तोतृभ्यः । गोअग्राम् । अश्वपेशसम् । अग्ने । रातिम् । उपसृजन्ति ।
 सूरयः । अस्मान् । च । तान् । च । प्र । हि । नेषि । वस्यः । आ ।
 बृहत् । वदेम । विदथे । सुवीराः ॥ १३ ॥

II. 3.

सम्इद्वः । अग्निः । निहितः । पृथिव्याम् । प्रत्यङ् । विश्वानि ।
 भुवनानि । अस्थात् । होता । पावकः । प्रदिवः । सुमेधाः । देवः ।
 देवान् । यजतु । अग्निः । अर्हन् ॥ १ ॥ नराशंसः । प्रति । धामानि ।
 अञ्जन् । तिस्रः । दिवः । प्रति । मद्वा । सुअर्चिः । घृतस्रपा । मनसा ।
 हव्यम् । उन्दन् । मूर्धन् । यज्ञस्य । सम् । अनक्तु । देवान् ॥ २ ॥
 ईळितः । अग्ने । मनसा । नः । अर्हन् । देवान् । यक्षि । मानुषात् ।
 पूर्वः । अद्य । सः । आ । वह । मरुताम् । शर्धः । अच्युतम् । इन्द्रम् ।

नरः । वह्निःसदम् । यजध्वम् ॥ ३ ॥ देव । वह्निः । वर्धमानम् ।
 सुऽवीरम् । स्तीर्णम् । राये । सुऽभरम् । वेदी इति । अस्याम् । घृतेन ।
 अक्तम् । वसवः । सीदत । इदम् । विश्वे । देवाः । आदित्याः ।
 यज्ञियासः ॥ ४ ॥ वि । श्रयन्ताम् । उर्विया । ह्यमानाः । द्वारः ।
 देवीः । सुप्रऽअयनाः । नमःऽभिः । व्यचस्वतीः । वि । प्रथन्ताम् ।
 अजुर्याः । वर्णम् । पुनानाः । यशसम् । सुऽवीरम् ॥ ५ ॥ साधु ।
 अपोसि । सनता । नः । उचिते इति । उपसानक्ता । वय्याऽइव । रणिते
 इति । तन्तुम् । ततम् । संवयन्ती इति सम्ऽवयन्ती । समीची इति
 सम्ऽईची । यज्ञस्य । पेशः । सुदुषे इति सुऽदुषे । पर्यस्वती इति ॥ ६ ॥
 दैव्या । होतारा । प्रथमा । विदुऽस्तरा । ऋजु । यत्ततः । सम् । ऋचा ।
 वपुऽस्तरा । देवान् । यजन्तौ । ऋतुऽथा । सम् । अब्जतः । नामा ।
 पृथिव्याः । अधि । सानुषु । त्रिषु ॥ ७ ॥ सरस्वती । साधयन्ती ।
 धियम् । नः । इळा । देवी । भारती । विश्वऽतूर्तिः । तिस्रः । देवीः ।
 स्वधया । वह्निः । आ । इदम् । अच्छिद्रम् । पान्तु । शरणम् ।
 निऽसद्य ॥ ८ ॥ पिशङ्गऽरूपः । सुऽभरः । वयऽधाः । श्रुष्टी । वीरः ।
 जायते । देवऽकामः । प्रऽजाम् । त्वष्टा । वि । स्यतु । नाभिम् । अस्मे
 इति । अथ । देवानाम् । अपि । एतु । पार्थः ॥ ९ ॥ वनस्पतिः ।
 अवऽसृजन् । उप । स्थात् । अग्निः । हविः । सुदयाति । प्र । धीभिः ।
 त्रिधा । सम्ऽअक्तम् । नयतु । प्रऽजानन् । देवेभ्यः । दैव्यः । शमिता ।
 उप । हव्यम् ॥ १० ॥ घृतम् । मिमिक्षे । घृतम् । अस्य । योनिः ।
 घृते । श्रितः । घृतम् । ऊँ । इति । अस्य । धाम । अनुऽस्वधम् । आ ।
 वह । मादर्यस्व । स्वाहाऽकृतम् । वृषभ । वक्षि । हव्यम् ॥ ११ ॥

II. 4.

हुवे । वः । सुऽघोत्मानम् । सुऽवृक्तिम् । विशाम् । अग्निम् ।
 अतिथिम् । सुऽप्रयसम् । मित्रःऽइव । यः । दिधिषार्यः । भूत् । देवः ।
 आऽदेवे । जनै । जातऽवेदाः ॥ १ ॥ इमम् । विधन्तः । अपाम् ।
 सघऽस्थे । द्विता । अदधुः । भृगवः । विक्षु । आयोः । एषः । विश्वानि ।
 अभि । अस्तु । भूम । देवानाम् । अग्निः । अरतिः । जीरऽअश्वः ।
 ॥ २ ॥ अग्निम् । देवासः । मालुषीषु । विक्षु । प्रियम् । धुः । चेष्यन्तः ।
 न । मित्रम् । सः । दीदयत् । उशतीः । ऊर्म्याः । आ । दक्षार्यः ।
 यः । दास्वते । दमे । आ ॥ ३ ॥ अस्य । रण्वा । स्वस्यऽइव । पुष्टिः ।
 समऽदृष्टिः । अस्य । हियानस्य । घक्षोः । वि । यः । भरिभ्रत् ।
 ओषधीषु । जिह्वाम् । अत्यः । न । रथ्यः । दोधवीति । वारान् ॥ ४ ॥
 आ । यत् । मे । अर्भ्वम् । वनदः । पनन्त । उशिक्षऽभ्यः । न । अमि-
 मीत् । वर्षीम् । सः । चित्रेण । चिकिते । रम्ऽसु । भासा । जुजुर्वान् ।
 यः । मुहुः । आ । युवा । भूत् ॥ ५ ॥ आ । यः । वना । ततृषाणः ।
 न । भार्ति । वाः । न । पथा । रथ्याऽइव । स्वानीत् । कृष्णऽअध्वा ।
 तपुः । रण्वः । चिकेत । द्यौऽइव । स्मर्यमानः । नमःऽभिः ॥ ६ ॥
 सः । यः । वि । अस्थात् । अभि । घक्षत् । उर्वाम् । पशुः । न । एति ।
 स्वऽयुः । अगोपाः । अग्निः । शोचिष्मान् । अतसानि । उष्णान् ।
 कृष्णऽअव्यधिः । अस्वदयत् । न । भूम ॥ ७ ॥ नु । ते । पूर्वस्य ।
 अवेसः । अधिऽइतौ । तृतीयै । विदथे । मन्म । शंसि । अस्मे इति ।
 अग्ने । संयत्ऽवीरम् । बृहन्तम् । जुऽमन्तम् । वाजम् । सुऽअपत्यम् ।
 रयिम् । दाः ॥ ८ ॥ त्वया । यथा । गृत्सऽमदासः । अग्ने । गुहा ।

वन्वन्तः । उपरान् । अभि । स्युरिति स्युः । सु॒ञ्जीरो॑सः । अ॒भि॒मा॒ति॒ऽस॒हः ।
स्मत् । स्युरि॑ऽभ्यः । गृ॒ण॒ते । तत् । वयः । धाः ॥ ९ ॥

II. 5.

होता । अ॒ज॒नि॒ष्ट । चे॒तनः । पि॒ता । पि॒तृ॑ऽभ्यः । ऊ॒तये॑ । प्र॒ऽय॒त्त॒न् ।
जे॒न्य॑म् । वसु । श॒क्रे॑म् । वा॒जिनः । य॒मम् ॥ १ ॥ आ । यस्मि॑न् । स॒प्त ।
र॒श्म॑यः । त॒ताः । य॒ज्ञस्य॑ । ने॒तरि॑ । म॒नु॒ष्वत् । दै॒व्य॑म् । अ॒ष्ट॒मम् । पो॒ता ।
वि॒श्व॑म् । तत् । इ॒न्व॒ति ॥ २ ॥ द॒ध॒न्वे । वा । यत् । ई॒म् । अ॒नु ।
वोच॑त् । ब्र॒ह्मा॒णि । वेः । ऊँ इति॑ । तत् । परि॑ । वि॒श्वानि॑ । का॒व्या ।
ने॒मिः । च॒क्र॑म्ऽइव । अ॒भ॒वत् ॥ ३ ॥ सा॒क॑म् । हि । शु॒चि॑ना । शु॒चिः ।
प्र॒ऽशा॒स्ता । क॒तु॒ना । अ॒र्ज॒नि । वि॒द्वान् । अ॒स्य । व्र॒ता । ध्र॒वा । व॒याःऽइव॑ ।
अ॒नु । रो॒ह॒ते ॥ ४ ॥ ताः । अ॒स्य । वर्ण॑म् । आ॒यु॑वः । ने॒ष्टुः । स॒च॒न्त ।
धे॒न॑वः । कु॒वित् । ति॒सृ॑ऽभ्यः । आ । व॒र॑म् । स्व॒सा॑रः । याः । इ॒द॑म् ।
य॒युः ॥ ५ ॥ यदि॑ । मा॒तुः । उ॒प । स्व॒सा । घृ॒त॑म् । भ॒र॑न्ती । अ॒स्थि॑त ।
ता॒सा॑म् । अ॒ध्व॑र्युः । आऽग॑तौ । य॒वः । वृ॒ष्टी॑ऽइव । मो॒द॒ते ॥ ६ ॥
स्वः । स्वा॑य । धा॒य॑से । कृ॒णु॑ताम् । ऋ॒त्विक् । ऋ॒त्वि॒ज॑म् । स्तो॒म॑म् ।
य॒ज्ञ॑म् । च । आ॒त् । अ॒र॑म् । व॒ने॑म् । र॒रि॑म् । व॒य॑म् ॥ ७ ॥ यथा॑ ।
वि॒द्वान् । अ॒र॑म् । क॒र॑त् । वि॒श्वे॑भ्यः । य॒ज्ञ॒ते॒भ्यः । अ॒य॑म् । अ॒ग्ने । त्वे
इति॑ । अ॒पि । य॑म् । य॒ज्ञ॑म् । च॒क्र॑म् । व॒य॑म् ॥ ८ ॥

II. 6.

इ॒माम् । मे । अ॒ग्ने । स॒म्ऽइ॒ध॑म् । इ॒माम् । उ॒प॒ऽस॒द॑म् । व॒ने॒रि॑ति॒ वनेः ।
इ॒माः । ऊँ इति॑ । सु । श्रु॒धि । गि॒रः ॥ १ ॥ अ॒या । ते । अ॒ग्ने । वि॒धेम॑ ।

ऊर्जैः । नपात् । अश्वम्ऽइष्टे । एना । सुऽउक्तेन । सुऽजात ॥ २ ॥
 तम् । त्वा । गीःऽभिः । गिर्विणसम् । द्रविणस्युम् । द्रविणःऽदः ।
 सपर्येर्म । सपर्यवः ॥ ३ ॥ सः । बोधि । स्वरिः । मघऽवा । वसुऽपते ।
 वसुऽदावन् । युयोधि । अस्मत् । द्वेषांसि ॥ ४ ॥ सः । नः । वृष्टिम् ।
 दिवः । परि । सः । नः । वाजम् । अनर्वाणम् । सः । नः । सहस्रिणीः ।
 इषः ॥ ५ ॥ ईळानाय । अवस्यवे । यविष्ठ । दृत । नः । गिरा । यजिष्ठ ।
 होतः । आ । गहि ॥ ६ ॥ अन्तः । हि । अग्ने । ईर्यसे । विद्वान् ।
 जन्म । उभया । कवे । दृतः । जन्याऽइव । मित्र्यः ॥ ७ ॥ सः । विद्वान् ।
 आ । च । पिप्रयः । यक्षि । चिकित्वः । आनुषक् । आ । च । अस्मिन् ।
 सत्सि । बहिर्षि ॥ ८ ॥

II. 7.

श्रेष्ठम् । यविष्ठ । भारत । अग्ने । द्युऽमन्तम् । आ । भर । वसो
 इति । पुरुऽस्पृहम् । रयिम् ॥ १ ॥ मा । नः । अरातिः । ईशत । देवस्य ।
 मर्त्यस्य । च । पर्षि । तस्याः । उत । द्विषः ॥ २ ॥ विश्वाः । उत ।
 त्वया । वयम् । धाराः । उदन्याऽइव । अति । गाहेमहि । द्विषः ॥ ३ ॥
 शुचिः । पावक । वन्द्यः । अग्ने । बृहत् । वि । रोचसे । त्वम् । घृतेभिः ।
 आऽहुतः ॥ ४ ॥ त्वम् । नः । असि । भारत । अग्ने । वशाभिः ।
 उक्षऽभिः । अष्टाऽपदीभिः । आऽहुतः ॥ ५ ॥ द्रुऽअन्नः । सर्पिःऽआसुतिः ।
 प्रत्नः । होता । वरेण्यः । सहसः । पुत्रः । अद्भुतः ॥ ६ ॥

II. 8.

वाजयन्ऽइव । लु । रथान् । योगान् । अग्नेः । उप । स्तुहि ।
 यशःऽतमस्य । मीळहुषः ॥ १ ॥ यः । सुऽनीथः । ददाशुषे । अनुयः ।

ज॒रयन् । अ॒रिम् । चा॒रुऽप्र॒तीकः । आऽहु॒तः ॥ २ ॥ यः । ऊँ इति । श्रि॒या ।
 द॒मेषु । आ । दो॒पा । उ॒पासिं । प्र॒श॒स्यते । य॒स्य । व्र॒तम् । न । मी॒यते ॥ ३ ॥
 आ । यः । स्वः । न । भा॒नुना । चि॒त्रः । वि॒ऽभाति । अ॒र्चिषां ।
 अ॒ज्ञानः । अ॒ज॒रैः । अ॒भि ॥ ४ ॥ अ॒त्रिम् । अ॒नु । स्व॒ऽराज्यम् ।
 अ॒ग्निम् । उ॒क्थानिं । व॒वृधुः । वि॒श्वाः । अ॒धि । श्रि॒यः । द॒धे ॥ ५ ॥
 अ॒ग्नेः । इन्द्र॑स्य । सोम॑स्य । दे॒वानाम् । ऊ॒तिऽभिः । व॒यम् । अ॒रिं-
 ष्यन्तः । स॒चे॒महि । अ॒भि । स्या॒म । पृ॒त॒न्यतः ॥ ६ ॥

II. 9.

नि । हो॒ता । हो॒तुऽस॒दने । वि॒दानः । त्वे॒षः । दी॒दि॒ऽवान् । अ॒स-
 दत् । सु॒ऽदक्षः । अ॒द॒ब्धव्र॒तऽप्र॒मतिः । वसि॑ष्ठः । स॒हस्र॑म्॒भरः ।
 शुचि॑ऽजिह्वः । अ॒ग्निः ॥ १ ॥ त्वम् । दू॒तः । त्वम् । ऊँ इति । नः ।
 प॒रऽपाः । त्वम् । व॒स्यः । आ । वृ॒ष॒भम् । प्र॒ऽने॒ता । अ॒ग्ने । तो॒कस्य॑ ।
 नः । तने॑ । त॒नूना॑म् । अ॒प्र॒स्यु॒च्छन् । दी॒र्घत् । बो॒धि । गो॒पाः ॥ २ ॥
 वि॒धेम॑ । ते । प॒र॒मे । जन्म॑न् । अ॒ग्ने । वि॒धेम॑ । स्तो॒मैः । अ॒वरे॑ ।
 स॒ध॒ऽस्ये॑ । यस्मा॑त् । यो॒नैः । उ॒त्॒ऽआ॒रि॒थ । यजे॑ । तम् । प्र । त्वे
 इति । ह॒वी॒र्षिं । जु॒हुरे॑ । स॒म्॒ऽइ॒द्वे ॥ ३ ॥ अ॒ग्ने । यज॑स्व । ह॒विषां॑ ।
 यजी॑यान् । श्रु॒ष्टी । दे॒ष्णम् । अ॒भि । गृ॒णी॒हि । राघ॑ः । त्वम् । हि ।
 अ॒सिं । र॒यि॒ऽपतिः॑ । र॒यी॒णाम् । त्वम् । शु॒क्र॒स्य॑ । व॒च॑सः । म॒नो॒ता ॥ ४ ॥
 उ॒भय॑म् । ते । न । क्षी॑यते । व॒स॒व्यम् । दि॒वे॒ऽदि॒वे । जा॒य॒मा॒नस्य॑ । द॒स्म ।
 कृ॒धि । क्षु॒ऽम॒न्तम् । ज॒रि॒ता॒रम् । अ॒ग्ने । कृ॒धि । पति॑म् । सु॒ऽअ॒प॒त्यस्य॑ ।
 रा॒यः ॥ ५ ॥ सः । ए॒ना । अ॒नी॒केन॑ । सु॒ऽवि॒दत्रः॑ । अ॒स्मे इति॑ ।
 य॒ष्टा । दे॒वान् । आ॒ऽय॒जि॒ष्ठः । स्व॒स्ति । अ॒द॒ब्धः । गो॒पाः । उ॒त ।

नः । परःऽपाः । अग्ने । द्युऽमत् । उत । रेवत् । दिदीहि ॥ ६ ॥

II. 10.

जोहूत्रः । अग्निः । प्रथमः । पिताऽइव । इळः । पदे । मनुषा ।
यत् । सम्ऽइद्धः । श्रियम् । वसानः । अमृतः । विऽचैताः । मर्मुजेन्यः ।
श्रवस्यः । सः । वाजी ॥ १ ॥ श्रुयाः । अग्निः । चित्रऽभानुः । हवम् ।
मे । विश्वाभिः । गीःऽभिः । अमृतः । विऽचैताः । श्यावा । रथम् ।
वहतः । रोहिता । वा । उत । अरुपा । अह । चक्रे । विऽमृत्रः ॥ २ ॥
उत्तानायाम् । अजनयन् । सुऽस्रतम् । भुवत् । अग्निः । पुरुऽपेशासु ।
गर्भः । शिरिणायाम् । चित् । अक्तुना । महःऽभिः । अपरिऽवृतः ।
वसति । प्रऽचैताः ॥ ३ ॥ जिघर्मि । अग्निम् । हविषा । घृतेन । प्रतिऽक्षि-
यन्तम् । भुवनानि । विश्वा । पृथुम् । तिरश्वा । वयसा । वृहन्तम् ।
व्यचिष्टम् । अन्नैः । रभसम् । दशानम् ॥ ४ ॥ आ । विश्वतः । प्रत्य-
श्वम् । जिघर्मि । अरक्षसा । मनसा । तत् । जुपेत । मर्येऽश्रीः । स्पृह-
यत्ऽवर्णः । अग्निः । न । अभिऽमृशे । तन्वा । जश्नुराणः ॥ ५ ॥
ज्ञेयाः । भागम् । सहसानः । वरेण । त्वाऽदृतासः । मनुऽवत् । वदेम ।
अनूनम् । अग्निम् । जुह्वा । वचस्या । मधुऽपृचम् । धनऽसाः ।
जोहवीमि ॥ ६ ॥

II. 11.

श्रुधि । हवम् । इन्द्र । मा । रिषण्यः । स्याम । ते । दावने । वर्ध-
नाम् । इमाः । हि । त्वाम् । ऊर्जेः । वर्धयन्ति । वसुऽयवः । सिन्धवः ।
न । क्षरन्तः ॥ १ ॥ सृजः । महीः । इन्द्र । याः । अपिन्वः । परिऽ-
स्थिताः । अहिना । शूर । पूर्वीः । अमर्त्यम् । चित् । दासम् । मन्य-

मानम् । अव । अ॒भि॒नत् । उ॒क्थैः । व॒वृ॒धा॒नः ॥ २ ॥ उ॒क्थेषु॑ । इत् ।
 नु । शूर॑ । येषु॑ । चा॒कन् । स्तो॒मेषु॑ । इ॒न्द्र । रु॒द्रि॒येषु॑ । च । तु॒भ्यम् ।
 इत् । ए॒ताः । यासु॑ । म॒न्द॒सा॒नः । प्र । वा॒यवे॑ । सि॒स्र॒ते । न । शु॒भ्राः ॥ ३ ॥
 शु॒भ्रम् । नु । ते । शु॒ष्मम् । वर्ध॑यन्तः । शु॒भ्रम् । व॒ज्रम् । वा॒होः ।
 द॒धा॒नाः । शु॒भ्रः । त्वम् । इ॒न्द्र । व॒वृ॒धा॒नः । अ॒स्मे इति॑ । दा॒सीः ।
 वि॒शः । सूर्ये॑ण । स॒द्वाः ॥ ४ ॥ गु॒हा । हि॒तम् । गु॒ह्यम् । गू॒ळ॒हम् । अ॒प्सु ।
 अ॒पि॒ऽवृ॒तम् । मा॒यि॒नम् । क्षि॒यन्त॑म् । उ॒तो इति॑ । अ॒पः । घा॒म् । त॒स्त॒भ्वा॑-
 सं॒म् । अ॒हन् । अ॒हि॒म् । शूर॑ । वी॒र्ये॑ण ॥ ५ ॥ स्त॒वम् । नु । ते । इ॒न्द्र ।
 पू॒र्या । म॒हा॒नि । उ॒त । स्त॒वा॒म् । नृ॒त॒ना । कृ॒ता॒नि । स्त॒वम् । व॒ज्रम् ।
 वा॒होः । उ॒श॒न्त॑म् । स्त॒वम् । ह॒री इति॑ । सूर्ये॑स्य । के॒तु इति॑ ॥ ६ ॥ ह॒री
 इति॑ । नु । ते । इ॒न्द्र । वा॒ज॒य॒न्ता । घृ॒त॒ऽशु॒त॑म् । स्वा॒रम् । अ॒स्वा॒र्था॑म् ।
 वि । स॒म॒ना । भूमिः॑ । अ॒प्र॒थि॒ष्ट । अ॒रं॒स्त । प॒र्व॒तः । चि॒त् । स॒रि॒ष्यन् ॥ ७ ॥
 नि । प॒र्व॒तः । सा॒दि । अ॒प्र॒ऽयु॒च्छन् । स॒म् । मा॒तृ॒ऽभिः॑ । वा॒व॒शा॒नः ।
 अ॒क्रान् । दू॒रे । पा॒रे । वा॒णी॑म् । वर्ध॑यन्तः । इ॒न्द्र॒ऽइ॒षि॒ता॑म् । ध॒म॒नि॑म् ।
 प॒प्र॒थन् । नि ॥ ८ ॥ इ॒न्द्रः । म॒हा॒म् । सि॒न्धु॑म् । आ॒ऽश्र॒या॒नम् ।
 मा॒या॒ऽवि॒नम् । वृ॒त्रम् । अ॒स्फु॒रत् । निः । अ॒र॑जेताम् । रो॒द॒सी इति॑ ।
 भि॒या॒ने इति॑ । क॒र्ण॑क॒द॒तः । वृ॒ष्णः । अ॒स्य । व॒ज्रा॑त् ॥ ९ ॥ अ॒रौ-
 र॒वी॑त् । वृ॒ष्णः । अ॒स्य । व॒ज्रः । अ॒मा॒नु॒षम् । यत् । मा॒नु॒षः । नि॒ऽजू॒-
 र्वा॑त् । नि । मा॒यि॒नः । दा॒न॒व॒स्य॑ । मा॒याः । अ॒पा॒द॒यत् । प॒पि॒ऽवा॒न् ।
 सु॒त॒स्य॑ ॥ १० ॥ पि॒व॑ऽपि॒व । इत् । इ॒न्द्र । शूर॑ । सो॒मम् । म॒न्द॒न्तु ।
 त्वा । म॒न्दि॒नः । सु॒ता॒सः । पृ॒ण॒न्तः । ते । कु॒ची इति॑ । वर्ध॑यन्तु ।
 इ॒त्या । सु॒तः । पौरः॑ । इ॒न्द्र॑म् । आ॒व ॥ ११ ॥ त्वे इति॑ । इ॒न्द्र ।

अपि । अ॒भू॒म । वि॒प्राः । धि॒यम् । व॒ने॒म । ऋ॒त॒ऽया । स॒प॒न्तः । अ॒व॒
 स्य॒वः । धी॒म॒हि । प्र॒ऽश॒स्ति॒म् । स॒द्यः । ते । रा॒यः । दा॒वने॑ । स्या॒म ॥ १२ ॥
 स्या॒म । ते । ते । इ॒न्द्र । ये । ते । ऊ॒ती । अ॒व॒स्य॒वः । ऊ॒र्जे॒म् । व॒र्ध॒
 र्य॒न्तः । शु॒ष्मिन्॒ऽर्त॒मम् । यम् । चा॒क॒ना॒म । दे॒व । अ॒स्मे इति॑ । र॒यि॒म् ।
 रा॒सि । वी॒र॒ऽव॒न्त॒म् ॥ १३ ॥ रा॒सि । क्ष॒य॒म् । रा॒सि । मि॒त्र॒म् । अ॒स्मे
 इति॑ । रा॒सि । श॒र्धः । इ॒न्द्र । मा॒रु॒त॒म् । नः । स॒ऽजो॒ष॒सः । ये । च ।
 म॒न्द॒सा॒नाः । प्र । वा॒य॒वः । पा॒न्ति । अ॒ग्र॒ऽनी॒ति॒म् ॥ १४ ॥ व्य॒न्तु ।
 इत् । नु । येषु॑ । म॒न्द॒सा॒नः । तृ॒पत् । सो॒म॒म् । पा॒हि । द्र॒ह्यत् । इ॒न्द्र ।
 अ॒स्मान् । सु । पृ॒त्ऽसु । आ । त॒रु॒त्र । अ॒व॒र्ध॒यः । घा॒म् । वृ॒हत्ऽभिः॑ ।
 अ॒कैः ॥ १५ ॥ वृ॒ह॒न्तः । इत् । नु । ये । ते । त॒रु॒त्र । उ॒क्थे॒भिः ।
 वा । सु॒म्र॒म् । आ॒ऽवि॒वा॒सान् । स्तृ॒णा॒ना॒सः । ब॒र्हिः । प॒स्त्य॒ऽव॒त् । त्वा॒ऽ
 ऊ॒ताः । इत् । इ॒न्द्र । वा॒ज॒म् । अ॒ग॒मन् ॥ १६ ॥ उ॒ग्रेषु॑ । इत् । नु ।
 शू॒र । म॒न्द॒सा॒नः । त्रि॒ऽक॒द्रु॒केषु॑ । पा॒हि । सो॒म॒म् । इ॒न्द्र । प्र॒ऽदो॒धु॒वत् ।
 श्मश्रु॑षु । प्री॒णा॒नः । या॒हि । हरि॑ऽभ्याम् । सु॒त॒स्य॑ । पी॒ति॒म् ॥ १७ ॥
 धि॒ष्व । श॒वः । शू॒र । ये॒न॑ । वृ॒त्र॒म् । अ॒व॒ऽअ॒भि॒नत् । दा॒नु॒म् । औ॒र्ण॒ऽ
 वा॒भ॒म् । अप॑ । अ॒वृ॒णोः । ज्यो॒तिः । आ॒र्या॒य । नि । स॒न्य॒तः । सा॒दि ।
 द॒स्युः । इ॒न्द्र ॥ १८ ॥ स॒ने॒म । ये । ते । ऊ॒ति॒ऽभिः॑ । त॒र॒न्तः ।
 वि॒श्वाः । स्पृ॒घः । आ॒र्ये॑ण । द॒स्यु॒न् । अ॒स्म॒भ्य॒म् । तत् । त्वा॒ष्ट्र॒म् ।
 वि॒श्व॒ऽरू॒प॒म् । अ॒र॒न्ध॒यः । सा॒ख्य॒स्य॑ । त्रि॒ता॒य ॥ १९ ॥ अ॒स्य । सु॒वा॒
 न॒स्य॑ । म॒न्दि॒नः । त्रि॒त॒स्य॑ । नि । अ॒र्बु॒द॒म् । व॒वृ॒धा॒नः । अ॒स्त॒रि॒त्य॑
 स्तः । अ॒व॒र्त॒यत् । सूर्य॑ः । न । च॒क्र॒म् । भि॒नत् । व॒ल॒म् । इ॒न्द्रः । अ॒ङ्गि॑
 र॒स्वान् ॥ २० ॥ नु॒न॒म् । सा । ते । प्र॒ति॑ । व॒र॒म् । ज॒रि॒त्रे । दु॒ही॒यत् ।

इन्द्र । दक्षिणा । मघोनी । शिच । स्तोत्रुभ्यः । मा । अति । धक् ।
 भर्गः । नः । बृहत् । वदेम । विदथे । सुस्वीराः ॥ २१ ॥

II. 12.

यः । जातः । एव । प्रथमः । मनस्वान् । देवः । देवान् । क्रतुना ।
 परिऽअभूषत् । यस्य । शुष्मात् । रोदसी इति । अभ्यसेताम् । नृम्णस्य ।
 मद्वा । सः । जनासः । इन्द्रः ॥ १ ॥ यः । पृथिवीम् । व्यथमानाम् ।
 अदंहत् । यः । पर्वतान् । प्रऽकुपितान् । अरम्णात् । यः । अन्तरिक्षम् ।
 विऽममे । वरीयः । यः । घाम् । अस्तंभान् । सः । जनासः । इन्द्रः ॥ २ ॥
 यः । हत्वा । अहिम् । अरिणात् । सप्त । सिन्धून् । यः । गाः । उत्-
 आर्जत् । अपऽघा । वलस्य । यः । अश्मनोः । अन्तः । अग्निम् ।
 जजान । सम्ऽवृक् । समत्ऽसु । सः । जनासः । इन्द्रः ॥ ३ ॥ येन ।
 इमा । विश्वा । च्यवना । कृतानि । यः । दासम् । वर्णम् । अधरम् ।
 गुहा । अकरित्यकः । श्वघ्नीऽइव । यः । जिगीवान् । लक्षम् । आदत् ।
 अर्यः । पुष्टानि । सः । जनासः । इन्द्रः ॥ ४ ॥ यम् । स्म । पृच्छन्ति ।
 कुह । सः । इति । घोरम् । उत । ईम् । आहुः । न । एषः । अस्ति ।
 इति । एनम् । सः । अर्यः । पुष्टीः । विजःऽइव । आ । मिनाति ।
 श्रत् । अस्मै । धत्त । सः । जनासः । इन्द्रः ॥ ५ ॥ यः । रथस्य ।
 चोदिता । यः । कृशस्य । यः । ब्रह्मणः । नाधमानस्य । कीरेः । युक्त-
 ग्राव्यः । यः । अविता । सुऽशिप्रः । सुतऽसोमस्य । सः । जनासः ।
 इन्द्रः ॥ ६ ॥ यस्य । अश्वासः । प्रऽदिशि । यस्य । गावः । यस्य ।
 ग्रामाः । यस्य । विश्वे । रथासः । यः । सूर्यम् । यः । उपसम् ।
 जजान । यः । अपाम् । नेता । सः । जनासः । इन्द्रः ॥ ७ ॥ यम् ।

क्रन्दसी इति । संयती इति सम्स्यती । विह्वयेते इति विह्वयेते ।
 परे । अवरे । उभयाः । अमित्राः । समानम् । चित् । रथम् । आत-
 स्थिऽवांसा । नाना । ह्वेते इति । सः । जनासः । इन्द्रः ॥ ८ ॥
 यसात् । न । ऋते । विऽजयन्ते । जनासः । यम् । युध्यमानाः ।
 अवसे । हवन्ते । यः । विश्वस्य । प्रतिऽमानम् । वभूव । यः । अच्युत-
 च्युत् । सः । जनासः । इन्द्रः ॥ ९ ॥ यः । शश्वतः । महि । एनः । दधा-
 नान् । अमन्यमानान् । शर्वा । जघान् । यः । शर्धते । न । अनुऽ-
 ददाति । शृध्याम् । यः । दस्योः । हन्ता । सः । जनासः । इन्द्रः ॥ १० ॥
 यः । शम्बरम् । पर्वतेषु । क्षियन्तम् । चत्वारिंश्याम् । शरदि । अनुऽ-
 आविन्दत् । ओजायमानम् । यः । अहिम् । जघान् । दानुम् । शयानम् ।
 सः । जनासः । इन्द्रः ॥ ११ ॥ यः । सप्तऽरश्मिः । वृषभः । तुवि-
 ष्मान् । अवऽअसृजत् । सर्तवे । सप्त । सिन्धून् । यः । रौहिणम् ।
 अस्फुरत् । वज्रऽवाहुः । घाम् । आऽरोहन्तम् । सः । जनासः ।
 इन्द्रः ॥ १२ ॥ द्यावा । चित् । असै । पृथिवी इति । नमेते इति ।
 शुष्मात् । चित् । अस्य । पर्वताः । भयन्ते । यः । सोमऽपाः । निऽ-
 चितः । वज्रऽवाहुः । यः । वज्रऽहस्तः । सः । जनासः । इन्द्रः ॥ १४ ॥
 यः । सुन्वन्तम् । अवति । यः । पचन्तम् । यः । शंसन्तम् । यः ।
 शशमानम् । ऊती । यस्य । ब्रह्म । वर्धनम् । यस्य । सोमः । यस्य ।
 इदम् । राधः । सः । जनासः । इन्द्रः ॥ १४ ॥ यः । सुन्वते । पचते ।
 दुध्नः । आ । चित् । वाजम् । दर्दधि । सः । किल । असि । सत्यः ।
 वयम् । ते । इन्द्र । विश्वह । प्रियासः । सुऽवीरासः । विदथम् । आ ।
 वदेम ॥ १५ ॥

II. 13.

ऋतुः । जनित्री । तस्याः । अपः । परिं । मञ्जु । जातः । आ ।
 अविशत् । यासु । वर्धते । तत् । आहनाः । अभवत् । पिप्युषी । पर्यः ।
 अंशोः । पीयूषम् । प्रथमम् । तत् । उक्थ्यम् ॥ १ ॥ सध्री । ईम् ।
 आ । यन्ति । परिं । विभ्रतीः । पर्यः । विश्वऽप्स्न्याय । प्र । भरन्त ।
 भोजनम् । समानः । अध्वा । प्रऽवताम् । अनुऽस्यदे । यः । ता ।
 अकृणोः । प्रथमम् । सः । असि । उक्थ्यः ॥ २ ॥ अनु । एकः ।
 वदति । यत् । ददाति । तत् । रूपा । भिनन् । तत्ऽअपाः । एकः ।
 ईयते । विश्वाः । एकस्य । विऽनुदः । तितिक्षते । यः । ता । अकृणोः ।
 प्रथमम् । सः । असि । उक्थ्यः ॥ ३ ॥ प्रऽजाम्यः । पुष्टिम् । विऽभजन्तः ।
 आसते । रायिम्ऽईव । पृष्ठम् । प्रऽभवन्तम् । आऽयते । अर्तिन्वन् ।
 दंष्ट्रैः । पितुः । अत्ति । भोजनम् । यः । ता । अकृणोः । प्रथमम् । सः ।
 असि । उक्थ्यः ॥ ४ ॥ अध । अकृणोः । पृथिवीम् । समऽदृशौ । दिवे ।
 यः । धौतीनाम् । अहिऽहन् । अरिणक । पथः । तम् । त्वा । स्तोमोभिः ।
 उदऽभिः । न । वाजिनम् । देवम् । देवाः । अजनन् । सः । असि ।
 उक्थ्यः ॥ ५ ॥ यः । भोजनम् । च । दर्यसे । च । वर्धनम् । आर्द्रात् ।
 आ । शुष्कम् । मधुऽमत् । दुदोहिथ । सः । शेवऽधिम् । नि । दधिपे ।
 विवस्वति । विश्वस्य । एकः । ईशिपे । सः । असि । उक्थ्यः ॥ ६ ॥
 यः । पुष्पिणीः । च । प्रऽस्वः । च । धर्मणा । अधि । दाने । वि ।
 अवनीः । अधारयः । यः । च । असमाः । अजनः । दिद्युतः । दिवः ।
 उरुः । ऊर्वान् । अभितः । सः । असि । उक्थ्यः ॥ ७ ॥ यः । नार्म-
 रम् । सहऽवसुम् । निऽहन्तवे । पृन्नाय । च । दासऽवैशाय । च । अवहः ।

ऊर्जयन्त्याः । अपरिऽविष्टम् । आस्यम् । उत । एव । अद्य । पुरुऽकृत् ।
 सः । असि । उक्थ्यः ॥ ८ ॥ शतम् । वा । यस्य । दर्श । साकम् ।
 आ । अद्यः । एकस्य । श्रुष्टौ । यत् । ह । चोदम् । आविथ । अरजौ ।
 दस्युन् । सम् । उनप् । दभीतये । सुप्रऽअव्यः । अभवः । सः । असि ।
 उक्थ्यः ॥ ९ ॥ ॥ विश्वा । इत् । अनु । रोघनाः । अस्य । पौंस्यम् ।
 ददुः । अस्मै । दधिरे । कृत्वै । धनम् । षट् । अस्तभाः । विऽस्तिरः ।
 पञ्च । सम्ऽदृशः । परि । परः । अभवः । सः । असि । उक्थ्यः
 ॥ १० ॥ सुप्रवाचनम् । तव । वीर । वीर्यम् । यत् । एकैः । क्रतुना ।
 विन्दसे । वसु । जातूऽस्थिरस्य । प्र । वयः । सहस्वतः । या । चकर्थ ।
 सः । इन्द्र । विश्वा । असि । उक्थ्यः ॥ ११ ॥ अरमयः । सरऽअपसः ।
 तराय । कम् । तुर्वीतये । च । वय्याय । च । स्रुतिम् । नीचा । सन्तम् ।
 उत् । अनयः । पराऽवृजम् । प्र । अन्धम् । श्रोणम् । श्रवयन् । सः ।
 असि । उक्थ्यः ॥ १२ ॥ अस्मभ्यम् । तत् । वसो इति । दानाय ।
 राधः । सम् । अर्थयस्व । बहु । ते । वसव्यम् । इन्द्र । यत् । चित्रम् ।
 श्रवस्याः । अनु । द्यून् । बृहत् । वदेम । विदथे । सुऽवीराः ॥ १३ ॥

II. 14.

अध्वर्यवः । भरत । इन्द्राय । सोमम् । आ । अमत्रेभिः । सिञ्चत ।
 मद्यम् । अन्धः । कामी । हि । वीरः । सदेम् । अस्य । पीतिम् । जुहोत ।
 वृष्णे । तत् । इत् । एषः । वष्टि ॥ १ ॥ अध्वर्यवः । यः । अपः ।
 वत्रिवांसम् । वृत्रम् । जघान । अशन्याऽइव । वृक्षम् । तसै । एतम् ।
 भरत । तत्ऽवशाय । एषः । इन्द्रः । अर्हति । पीतिम् । अस्य ॥ २ ॥
 अध्वर्यवः । यः । दभीकम् । जघान । यः । गाः । उत्ऽआजत् । अप ।

हि । वलम् । वरिति वः । तस्यै । एतम् । अन्तरिक्षे । न । वातम् । इन्द्रम् ।
 सोमैः । आ । ऊर्णुत । जूः । न । वस्त्रैः ॥ ३ ॥ अध्वर्यवः । यः ।
 उरणम् । जघान् । नव । चरुवांसम् । नवतिम् । च । बाहून् । यः ।
 अर्बुदम् । अर्ब । नीचा । बवाधे । तम् । इन्द्रम् । सोमस्य । भृथे ।
 हिनोत ॥ ४ ॥ अध्वर्यवः । यः । सु । अश्वम् । जघान् । यः । शुष्णम् ।
 अशुषम् । यः । विऽअसम् । यः । पिप्रुम् । नमुचिम् । यः । रुधिऽक्राम् ।
 तस्यै । इन्द्राय । अन्धसः । जुहोत ॥ ५ ॥ अध्वर्यवः । यः । शतम् ।
 शम्बरस्य । पुरः । विभेद । अश्मनाऽहव । पूर्वीः । यः । वर्चिनः ।
 शतम् । इन्द्रः । सहस्रम् । अपऽअवपत् । भरत । सोमम् । अस्मै ॥ ६ ॥
 अध्वर्यवः । यः । शतम् । आ । सहस्रम् । भूम्या । उपऽस्थे । अवपत् ।
 जघन्वान् । कुत्सस्य । आयोः । अतिथिऽग्वस्य । वीरान् । नि । अष्ट-
 णक् । भरत । सोमम् । अस्मै ॥ ७ ॥ अध्वर्यवः । यत् । नरः ।
 कामयाध्वे । श्रुष्टी । वहन्तः । नशथ । तत् । इन्द्रे । गर्भस्तिऽपूतम् ।
 भरत । श्रुताय । इन्द्राय । सोमम् । यज्यवः । जुहोत ॥ ८ ॥ अध्वर्यवः ।
 कर्तन । श्रुष्टिम् । अस्मै । वने । निऽपूतम् । वने । उत् । नयध्वम् ।
 जुषाणः । हस्त्यम् । अभि । वावशे । वः । इन्द्राय । सोमम् । मदिरम् ।
 जुहोत ॥ ९ ॥ अध्वर्यवः । पर्यसा । ऊर्ध्वः । यथा । गोः । सोमैभिः ।
 ईम् । पृणत । भोजम् । इन्द्रम् । वेद । अहम् । अस्य । निऽभृतम् ।
 मे । एतत् । दित्सन्तम् । भूर्यः । यजतः । चिकेत ॥ १० ॥ अध्वर्यवः ।
 यः । दिव्यस्य । वस्वः । यः । पार्थिवस्य । क्षम्यस्य । राजा । तम् । ऊर्दरम् ।
 न । पृणत । यवेन । इन्द्रम् । सोमैभिः । तत् । अपः । वः । अस्तु ॥ ११ ॥
 अस्मभ्यम् । तत् । वसो इति । दानाय । राधः । सम् । अर्थयस्व । बहु ।

ते । वसव्यम् । इन्द्रं । यत् । चित्रम् । श्रवस्याः । अनु । घ्नू ।
वृहत् । वदेम । विदथे । सुवीराः ॥ १२ ॥

II. 15.

प्र । घ । नु । अस्य । महतः । महानि । सत्या । सत्यस्य ।
करणानि । वोचम् । त्रिकन्द्रकेषु । अपिचत् । सुतस्य । अस्य । मदे ।
अहिम् । इन्द्रः । जघान ॥ १ ॥ अवंशे । घाम् । अस्तभायत् । वृहन्तम् ।
आ । रोदसी इति । अपृणत् । अन्तरिक्षम् । सः । धारयत् । पृथिवीम् ।
पप्रथत् । च । सोमस्य । ता । मदे । इन्द्रः । चकार ॥ २ ॥ सञ्जइव ।
प्राचः । वि । मिमाय । मानैः । वज्रेण । खानि । अतृणत् । नदीनाम् ।
बृथा । असृजत् । पथिऽभिः । दीर्घऽयाथैः । सोमस्य । ता । मदे ।
इन्द्रः । चकार ॥ ३ ॥ सः । प्रऽवोऽहृन् । परिऽगत्य । दभीतेः ।
विश्वम् । अधाक् । आयुधम् । इद्रे । अग्नौ । सम् । गोभिः । अश्वैः ।
असृजत् । रथैभिः । सोमस्य । ता । मदे । इन्द्रः । चकार ॥ ४ ॥
सः । ईम् । महीम् । धुनिम् । एतोः । अरम्णात् । सः । अस्नातृन् ।
अपारयत् । स्वस्ति । ते । उत्ऽस्त्राय । रयिम् । अभि । प्र । तस्थुः ।
सोमस्य । ता । मदे । इन्द्रः । चकार ॥ ५ ॥ सः । उदञ्चम् । सिन्धुम् ।
अरिणात् । महिऽत्वा । वज्रेण । अनेः । उपसः । सम् । पिषे । अज-
वसः । जविनीभिः । विऽबृथन् । सोमस्य । ता । मदे । इन्द्रः । चकार ।
॥ ६ ॥ सः । विद्वान् । अपऽगोहम् । कनीनाम् । आविः । भवन् ।
उत् । अतिष्ठत् । पराऽवृक् । प्रति । श्रोणः । स्थात् । वि । अनक् ।
अचष्ट । सोमस्य । ता । मदे । इन्द्रः । चकार ॥ ७ ॥ भिनत् । वलम् ।
अङ्गिरऽभिः । गृणानः । वि । पर्वतस्य । दृंहितानि । ऐरत् । रिणक् ।

रोधांसि । कृत्रिमाणि । एषाम् । सोमस्य । ता । मदे । इन्द्रः । चकार ॥ ८ ॥
 स्वमेन । अभिऽउप्यं । चुसुरिम् । धुनिम् । च । जघन्थ । दस्युम् । प्र ।
 दभीतिम् । आवः । रम्भी । चित् । अत्र । विविदे । हिरण्यम् । सोमस्य ।
 ता । मदे । इन्द्रः । चकार ॥ ९ ॥ नूनम् । सा । ते । प्रति । वरम् ।
 जरित्रे । दुहीयत् । इन्द्र । दक्षिणा । मघोनी । शिक्ष । स्तोतृऽभ्यः ।
 मा । अति । धक् । भगः । नः । बृहत् । वदेम । विदथे ।
 सुऽवीराः ॥ १० ॥

II. 16.

प्र । वः । सताम् । ज्येष्ठेऽतमाय । सुऽस्तुतिम् । अग्नौऽइव ।
 सम्ऽइधाने । हविः । भरे । इन्द्रम् । अजुर्यम् । जरयन्तम् । उक्षितम् ।
 सनात् । युवानम् । अवसे । हवामहे ॥ १ ॥ यसात् । इन्द्रात् । बृहतः ।
 किम् । चन । ईम् । ऋते । विश्वानि । अस्मिन् । सम्ऽभृता । अर्धि ।
 वीर्यी । जठरे । सोमम् । तन्वि । सहः । महः । हस्ते । वज्रम् । भरति ।
 शीर्षणि । क्रतुम् ॥ २ ॥ न । चोणीभ्याम् । परिऽभ्यै । ते । इन्द्रियम् ।
 न । समुद्रेः । पर्वतैः । इन्द्र । ते । रथः । न । ते । वज्रम् । अनु ।
 अश्नोति । कः । चन । यत् । आशुऽभिः । पतंसि । योजना । पुरु ॥ ३ ॥
 विश्वे । हि । असै । यजताय । धृष्णवे । क्रतुम् । भरन्ति । वृषभाय ।
 सश्वते । वृषा । यजस्व । हविषा । विदुऽस्तरः । पिब । इन्द्र । सोमम् ।
 वृषभेण । भानुना ॥ ४ ॥ वृष्णाः । कोशः । पवते । मध्वः । ऊर्मिः ।
 वृषभऽअन्नाय । वृषभाय । पातवे । वृषणा । अध्वर्यु इति । वृषभासः ।
 अद्रयः । वृषणम् । सोमम् । वृषभाय । सुस्वति ॥ ५ ॥ वृषा । ते ।
 वज्रः । उत । ते । वृषा । रथः । वृषणा । हरी इति । वृषभाणि ।

आयुधा । वृष्णः । मर्दस्य । वृषभ । त्वम् । ईशिषे । इन्द्र । सोमस्य ।
 वृषभस्य । तृष्णुहि ॥ ६ ॥ प्र । ते । नावम् । न । समने । वचस्युवम् ।
 ब्रह्मणा । यामि । सर्वनेषु । दधृपिः । कुवित् । नः । अस्य । वचसः ।
 निऽवोधिषत् । इन्द्रम् । उत्सम् । न । वसुनः । सिचामहे ॥ ७ ॥
 पुरा । सम्ऽवाधात् । अभि । आ । ववृत्स्व । नः । धेनुः । न । वत्सम् ।
 यवसस्य । पिप्युषी । सकृत् । सु । ते । सुमतिऽभिः । शतक्रतो इति
 शतऽक्रतो । सम् । पत्नीभिः । न । वृषणः । नसीमहि ॥ ८ ॥
 नूनम् । सा । ते । प्रति । वरम् । जरित्रे । दुहीयत् । इन्द्र । दक्षिणा ।
 मघोनी । शिक्ष । स्तोतृऽभ्यः । मा । अति । धक् । भगः । नः । बृहत् ।
 वदेम । विदथे । सुऽवीराः ॥ ९ ॥

II. 17.

तत् । अस्मै । नव्यम् । अङ्गिरस्वत् । अर्चत । शुष्माः । यत् ।
 अस्य । प्रत्नऽथा । उत्ऽईरते । विश्वा । यत् । गोत्रा । सहसा । परिऽवृता ।
 मदे । सोमस्य । इंहितानि । ऐरयत् ॥ १ ॥ सः । भूतु । यः । ह ।
 प्रथमाय । धायसे । ओजः । मिमानः । महिमानम् । आ । अतिरत् ।
 शूरः । यः । युत्ऽसु । तन्वम् । परिऽव्यत । शीर्षणि । घाम् । महिना ।
 प्रति । अमुञ्चत ॥ २ ॥ अर्घ । अकृणोः । प्रथमम् । वीर्यम् । महत् ।
 यत् । अस्य । अत्रे । ब्रह्मणा । शुष्मम् । ऐरयः । रथेऽस्थेन । हरिऽअश्वेन ।
 विऽच्युताः । प्र । जीरयः । सिस्रते । सध्र्यक् । पृथक् ॥ ३ ॥ अर्घ ।
 यः । विश्वा । भुवना । अभि । मज्मना । ईशानऽकृत् । प्रऽवयाः ।
 अभि । अवर्धत । आत् । रोदसी इति । ज्योतिषा । वह्निः । आ । अत-
 नोत् । सीव्यन् । तमांसि । दुर्धिता । सम् । अव्ययत् ॥ ४ ॥ सः ।

प्राचीनान् । पर्वतान् । दृंहत् । ओजसा । अधराचीनम् । अकृणोत् ।
 अपाम् । अपः । अधारयत् । पृथिवीम् । विश्वऽधायसम् । अस्तंभात् ।
 मायया । घाम् । अवऽस्रसः ॥ ५ ॥ सः । अस्मै । अरम् । बाहुऽभ्याम् ।
 यम् । पिता । अकृणोत् । विश्वस्मात् । आ । जनुषः । वेदसः । परि ।
 येन । पृथिव्याम् । नि । क्रिविम् । शयष्यै । वज्रेण । हत्वी । अवृणक् ।
 तुविऽस्वनिः ॥ ६ ॥ अमाजूऽइव । पित्रोः । सचा । सती । समानात् ।
 आ । सदसः । त्वाम् । इये । भगम् । कृधि । प्रऽकेतम् । उप । मासि ।
 आ । भर । दद्वि । भागम् । तन्वः । येन । ममहः ॥ ७ ॥ भोजम् ।
 त्वाम् । इन्द्र । वयम् । हुवेम । ददिः । त्वम् । इन्द्र । अपांसि । वाजान् ।
 अविट्टि । इन्द्र । चित्रया । नः । ऊती । कृधि । वृषन् । इन्द्र । वस्यसः ।
 नः ॥ ८ ॥ नूनम् । सा । ते । प्रति । वरम् । जरित्रे । दुहीयत् । इन्द्र ।
 दक्षिणा । मघोर्नी । शिक्ष । स्तोतृऽभ्यः । मा । अति । धक् । भगः ।
 नः । वृहत् । वदेम । विदथे । सुऽवीराः ॥ ९ ॥

II. 18.

प्रातरिति । रथः । नवः । योजि । सखिः । चतुऽयुगः । त्रिऽकशः ।
 सप्तऽरश्मिः । दशऽअरित्रः । मनुष्यः । स्वऽसाः । सः । इष्टिऽभिः ।
 मतिऽभिः । रंहः । भूत् ॥ १ ॥ सः । अस्मै । अरम् । प्रथमम् । सः ।
 द्वितीयम् । उतो इति । तृतीयम् । मनुषः । सः । होता । अन्यस्याः ।
 गर्भम् । अन्ये । ऊँ इति । जनन्त । सः । अन्येभिः । सचते । जेन्यः ।
 वृषा ॥ २ ॥ हरी इति । नु । कम् । रथे । इन्द्रस्य । योजम् । आऽयै ।
 सुऽउक्तेन । वचसा । नवेन । मो इति । सु । त्वाम् । अत्र । बहवः ।
 हि । विप्राः । नि । रीरमन् । यजमानासः । अन्ये ॥ ३ ॥ आ ।

द्वाभ्याम् । हरिऽभ्याम् । इन्द्र । याहि । आ । चतुऽभिः । आ ।
 षट्भिः । ह्यमानः । आ । अष्टाभिः । दशभिः । सोमऽपेयम् । अयम् ।
 सुतः । सुऽमख । मा । मृधः । करिति कः ॥ ४ ॥ आ । विंशत्या ।
 त्रिंशता । याहि । अर्वाङ् । आ । चत्वारिंशता । हरिऽभिः । युजानः ।
 आ । पञ्चाशता । सुऽरथेभिः । इन्द्र । आ । षष्ट्या । सप्तत्या ।
 सोमऽपेयम् ॥ ५ ॥ आ । अशीत्या । नवत्या । याहि । अर्वाङ् । आ ।
 शतेन । हरिऽभिः । उह्यमानः । अयम् । हि । ते । शुनऽहोत्रेषु । सोमः ।
 इन्द्र । त्वाऽया । परिऽसिक्तः । मदाय ॥ ६ ॥ मम । ब्रह्म । इन्द्र ।
 याहि । अच्छ । विश्वा । हरी इति । धुरि । धिष्व । रथस्य । पुरुऽत्रा ।
 हि । विऽहव्यः । वभूथ । अस्मिन् । शूर । सर्वने । मादयस्व ॥ ७ ॥
 न । मे । इन्द्रेण । सख्यम् । वि । योषत् । अस्मभ्यम् । अस्य । दक्षिणा ।
 दुहीत । उप । ज्येष्ठे । वरुथे । गभस्तौ । प्रायेऽप्राये । जिगीवांसः ।
 स्याम ॥ ८ ॥ नूनम् । सा । ते । प्रति । वरम् । जरित्रे । दुहीयत् ।
 इन्द्र । दक्षिणा । मघोनी । शिच । स्तोतुऽभ्यः । मा । अति । धक् ।
 भगः । नः । वृहत् । वदेम । विदथे । सुऽवीराः ॥ ९ ॥

II. 19.

अपायि । अस्य । अन्धसः । मदाय । मनीषिणः । सुवानस्य ।
 प्रयसः । यस्मिन् । इन्द्रः । प्रऽदिवि । वष्टुधानः । ओकः । दधे ।
 ब्रह्मण्यन्तः । च । नरः ॥ १ ॥ अस्य । मन्दानः । मध्वः । वज्रऽहस्तः ।
 अहिम् । इन्द्रः । अर्णःऽवृतम् । वि । वृथत् । प्र । यत् । वयः । न ।
 स्वसराणि । अच्छ । प्रयांसि । च । नदीनाम् । चक्रमन्त ॥ २ ॥ सः ।
 माहिनः । इन्द्रः । अर्णः । अपाम् । प्र । ऐरयत् । अहिऽहा । अच्छ ।

समुद्रम् । अजनयत् । सूर्येम् । विदत् । गाः । अक्तुना । अह्वाम् ।
 वयुनानि । साधत् ॥ ३ ॥ सः । अप्रतीनि । मनवे । पुरुशि । इन्द्रः ।
 दाशत् । दाशुषे । हन्ति । वृत्रम् । सद्यः । यः । नृऽभ्यः । अतसाद्यः ।
 भृत् । पस्पृघानेभ्यः । सूर्येस्य । सातौ ॥ ४ ॥ सः । सुन्वते । इन्द्रः ।
 सूर्येम् । आ । देवः । रिणक् । मर्त्यायि । स्तवान् । आ । यत् । रयिम् ।
 गुहत्ऽअवद्यम् । अस्मै । भरत् । अंशम् । न । एतशः । दशस्यन् ॥ ५ ॥
 सः । रन्धयत् । सऽदिवः । सारथये । शुष्णम् । अशुषम् । कुर्यवम् ।
 कुत्सायि । दिवःऽदासाय । नवातिम् । च । नव । इन्द्रः । पुरः । वि ।
 एरत् । शम्भरस्य ॥ ६ ॥ एव । ते । इन्द्र । उचरथम् । अहेम । श्रवस्या ।
 न । तमना । वाजरन्तः । अश्याम् । तत् । साप्तम् । आशुषाणाः । ननमः ।
 वधः । अदेवस्य । पीयोः ॥ ७ ॥ एव । ते । गृत्सऽमदाः । शूर । मन्म ।
 अवस्यवः । न । वयुनानि । तक्षुः । ब्रह्मण्यन्तः । इन्द्र । ते । नवीयः ।
 इषम् । ऊर्जम् । सुऽक्षितिम् । सुन्नम् । अश्युः ॥ ८ ॥ नूनम् । सा ।
 ते । प्रति । वरम् । जरित्रे । दुहीयत् । इन्द्र । दक्षिणा । मघोनी । शिक्ष ।
 स्तोतृऽभ्यः । मा । अति । धक् । भगः । नः । वृहत् । वदेम । विदथे ।
 सुऽवीराः ॥ ९ ॥

II. 20.

वयम् । ते । वर्यः । इन्द्र । विद्धि । सु । नः । प्र । भरामहे ।
 वाजऽयुः । न । रथम् । विपन्यवः । दीर्घ्यतः । मनीषा । सुन्नम् ।
 इर्यक्षन्तः । त्वाऽवतः । नृन् ॥ १ ॥ त्वम् । नः । इन्द्र । त्वाभिः ।
 ऊती । त्वाऽयतः । अमिष्टिऽपा । असि । जनान् । त्वम् । इनः ।
 दाशुषः । वरूता । इत्थाऽधीः । अभि । यः । नक्षति । त्वा ॥ २ ॥

सः । नः । युवा । इन्द्रः । जोहूत्रः । सखा । शिवः । नराम् । अस्तु ।
 पाता । यः । शंसन्तम् । यः । शशमानम् । ऊती । पचन्तम् । च ।
 स्तुवन्तम् । च । प्रऽनेपत् ॥ ३ ॥ तम् । ऊँ इति । स्तुपे । इन्द्रम् ।
 तम् । गृणीषे । यस्मिन् । पुरा । ववृधुः । शाशदुः । च । सः । वस्वः ।
 कामम् । पीपरत् । इयानः । ब्रह्मण्यतः । नूतनस्य । आयोः ॥ ४ ॥
 सः । अङ्गिरसाम् । उचथा । जुजुष्वान् । ब्रह्म । तूतोत् । इन्द्रः । गातुम् ।
 इष्णान् । मुष्णान् । उपसः । सूर्येण । स्तवान् । अश्वस्य । चित् ।
 शिश्रथत् । पूर्याणि ॥ ५ ॥ सः । ह । श्रुतः । इन्द्रः । नाम । देवः ।
 ऊर्ध्वः । भुवत् । मनुषे । दस्मऽतमः । अव । प्रियम् । अशसानस्य ।
 सहान् । शिरः । भरत् । दासस्य । स्वधाऽवान् ॥ ६ ॥ सः । वृत्रऽहा ।
 इन्द्रः । कृष्णऽयोनीः । पुरम्ऽदरः । दासीः । ऐरयत् । वि । अजनयत् ।
 मनवे । क्षाम् । अपः । च । सत्रा । शंसम् । यजमानस्य । तूतोत् ॥ ७ ॥
 तस्मै । तवस्यम् । अनु । दायि । सत्रा । इन्द्राय । देवेभिः । अर्णऽसातौ ।
 प्रति । यत् । अस्य । वज्रम् । बाह्वोः । धुः । हत्वी । दस्यून् । पुरः ।
 आयसीः । नि । तारीत् ॥ ८ ॥ नूनम् । सा । ते । प्रति । वरम् ।
 जरित्रे । दुहीयत् । इन्द्र । दक्षिणा । मघोनी । शिब । स्तोतुऽभ्यः ।
 मा । अति । धक् । भगः । नः । वृहत् । वदेम । विदथे ।
 सुऽवीराः ॥ ९ ॥

II. 21.

विश्वऽजिते । धनऽजिते । स्वऽजिते । सत्राऽजिते । नृऽजिते ।
 उर्वराऽजिते । अश्वऽजिते । गोऽजिते । अपऽजिते । भर । इन्द्राय । सोमम् ।
 यजताय । हर्यतम् ॥ १ ॥ अभिऽभुवे । अभिऽभङ्गाय । वन्वते ।

अर्पाब्हाय । सहमानाय । वेधसे । तुविऽग्रये । वह्नये । दुस्तरितवे ।
 सत्राऽसहे । नमः । इन्द्राय । वोचत ॥ २ ॥ सत्राऽसहः । जनऽमन्नः ।
 जनम्ऽसहः । च्यवनः । युध्मः । अनु । जोषम् । उक्षितः । वृतम्ऽचयः ।
 सहुरिः । विक्षु । आरितः । इन्द्रस्य । वोचम् । प्र । कृतानि । वीर्या ॥ ३ ॥
 अननुऽदः । वृषभः । दोधतः । वधः । गम्भीरः । ऋष्वः । असंमष्ट-
 काव्यः । रघ्नऽचोदः । श्रथनः । वीळितः । पृथुः । इन्द्रः । सुऽयज्ञः ।
 उपसः । स्वः । जनत् ॥ ४ ॥ यज्ञेन । गातुम् । अप्ऽतुरः । विविद्विरे ।
 धियः । हिन्वानाः । उशिजः । मनीषिणः । अभिऽस्वरा । निऽसदा ।
 गाः । अवस्यवः । इन्द्रे । हिन्वानाः । द्रविणानि । आशत ॥ ५ ॥
 इन्द्रे । श्रेष्ठानि । द्रविणानि । धेहि । चित्तिम् । दक्षस्य । सुभगऽत्वम् ।
 अस्मे इति । पोषम् । रयीणाम् । अरिष्टिम् । तनूनाम् । स्वादानम् ।
 वाचः । सुदिनऽत्वम् । अह्वाम् ॥ ६ ॥

II. 22.

त्रिऽकद्रुकेषु । महिषः । यवऽआशिरम् । तुविऽशुष्मः । तृपत् ।
 सोमम् । अपिबत् । विष्णुना । सुतम् । यथा । अवशत् । सः । ईम् ।
 ममाद् । महि । कर्म । कर्तवे । महाम् । उरुम् । सः । एनम् । सश्वत् ।
 देवः । देवम् । सत्यम् । इन्द्रम् । सत्यः । इन्दुः ॥ १ ॥ अर्ध ।
 त्विषिऽमान् । अमि । ओजसा । क्रिषिम् । युधा । अभवत् । आ ।
 रोदसी इति । अपृणत् । अस्य । मज्मना । प्र । ववृधे । अर्धत्त । अन्यम् ।
 जठरे । प्र । ईम् । अरिच्यत । सः । एनम् । सश्वत् । देवः । देवम् ।
 सत्यम् । इन्द्रम् । सत्यः । इन्दुः ॥ २ ॥ साकम् । जातः ।
 क्रतुना । साकम् । ओजसा । ववच्चिथ । साकम् । वृद्धः । वीर्यैः । ससहिः ।

मृ॒धः । वि॒ऽर्च॑र्षणिः । दा॒ता । रा॒धः । स्तु॒व॒ते । का॒म्य॑म् । व॒सु । सः ।
 ए॒न॒म् । स॒श्व॒त् । दे॒वः । दे॒व॒म् । स॒त्य॒म् । इ॒न्द्र॑म् । स॒त्यः । इ॒न्दुः ॥३॥
 त॒व । त्य॒त् । न॒र्य॑म् । नृ॒तो इति॑ । अ॒पः । इ॒न्द्र । प्र॒थ॒म॒म् । पू॒र्व्य॑म् ।
 दि॒वि । प्र॒ऽवा॒च्य॑म् । कृ॒त॒म् । यत् । दे॒व॒स्य॑ । श॒र्व॒सा । प्र । अ॒रि॑णाः ।
 अ॒सु॒म् । रि॒णन् । अ॒पः । भु॒व॒त् । वि॒श्व॑म् । अ॒भि । अ॒दे॒व॒म् । ओ॒ज॒सा ।
 वि॒दात् । ऊ॒र्ज॑म् । श॒त॒ऽऋ॒तुः । वि॒दात् । इ॒ष॑म् ॥ ४ ॥

II. 23.

ग॒णा॒ना॒म् । त्वा । ग॒ण॒ऽऋ॒ति॑म् । ह॒वा॒म॒हे । क॒वि॒म् । क॒वी॒ना॒म् ।
 उ॒प॒म॒श्र॑वःऽत॒म॒म् । ज्ये॒ष्ठ॒ऽरा॒ज॑म् । ब्र॒ह्म॑णा॒म् । ब्र॒ह्म॑णः । प॒ते । आ ।
 नः । शृ॒ण्वन् । ऊ॒ति॑ऽभिः । सी॒द । स॒दे॒न॒म् ॥ १ ॥ दे॒वाः । चि॒त् । ते ।
 अ॒सु॒र्य॑ । प्र॒ऽचै॑त॒सः । बृ॒ह॒स्प॒ते । य॒ज्ञि॒य॑म् । भा॒ग॒म् । आ॒न॒शुः । उ॒त्ताः-
 ऽई॒व । सूर्यैः । ज्यो॒ति॑षा । म॒हः । वि॒श्वे॑षा॒म् । इत् । ज॒नि॒ता । ब्र॒ह्म॑णा॒म् ।
 अ॒सि ॥ २ ॥ आ । वि॒ऽवा॒घ्य॑ । प॒रि॑ऽर॒पः । त॒माँ॑सि । च । ज्यो॒ति॑ष्म-
 न्त॒म् । रथ॑म् । ऋ॒त॒स्य॑ । ति॒ष्ठ॑सि । बृ॒ह॒स्प॒ते । भी॒म॒म् ।
 अ॒मि॒त्र॒ऽद॒म्भ॑न॒म् । र॒क्षः॑ऽह॒न॑म् । गो॒त्र॒ऽभि॑र्द॒म् । स्वः॑ऽवि॒र्द॑म् ॥ ३ ॥
 सु॒नी॒ति॑ऽभिः । न॒य॑सि । त्रा॒य॑से । ज॒न॑म् । यः । तु॒भ्य॑म् । दा॒शात् । न ।
 त॒म् । अ॒हः । अ॒श्व॑वत् । ब्र॒ह्म॑ऽद्वि॒षः । त॒प॑नः । म॒न्यु॑ऽमीः । अ॒सि ।
 बृ॒ह॒स्प॒ते । म॒हि॑ । तत् । ते । म॒हि॑ऽत्व॒न॒म् ॥ ४ ॥ न । त॒म् । अ॒हः ।
 न । दुः॑ऽइ॒त॒म् । कु॒तः । च॒न । न । अ॒रा॑त॒यः । ति॒ति॒रुः । न । द्वा॒या॒वि॒नः ।
 वि॒श्वाः । इत् । अ॒स्मात् । ध्व॒र॑सः । वि । वा॒घ॑से । य॒म् । सु॒ऽगो॒पाः । र॒क्ष॑सि ।
 ब्र॒ह्म॑णः । प॒ते ॥ ५ ॥ त्व॒म् । नः । गो॒पाः । प॒थि॑ऽऋ॒त् । वि॒ऽच॒क्ष॑णः ।
 त॒व । ब्र॒ता॒य॑ । म॒ति॑ऽभिः । ज॒रा॒म॒हे । बृ॒ह॒स्प॒ते । यः । नः । अ॒भि ।

ह्वरः । दधे । स्वा । तम् । मर्मर्तु । दुच्छुना । हरस्वती ॥ ६ ॥ उत ।
 वा । यः । नः । मर्चयात् । अनागसः । अरातिस्वा । मर्तः । सानुकः ।
 वृकः । बृहस्पते । अप । तम् । वर्तय । पथः । सुऽगम् । नः । अस्यै ।
 देवस्वीतये । कृधि ॥ ७ ॥ त्रतारम् । त्वा । तनूनाम् । हवामहे ।
 अर्वास्पर्तः । अधिस्वक्तारम् । अस्मऽयुम् । बृहस्पते । देवऽनिदः । नि ।
 बर्हय । मा । दुःस्वाः । उत्स्तरम् । सुम्नम् । उत् । नशन् ॥ ८ ॥
 त्वया । वयम् । सुऽवृधा । ब्रह्मणः । पते । स्पर्हा । वसु । मनुष्या ।
 आ । ददीमहि । याः । नः । दूरे । तब्धितः । याः । अरातयः । अभि ।
 सन्ति । जम्भय । ताः । अनमसः ॥ ९ ॥ त्वया । वयम् । उत्स्तरम् ।
 धीमहे । वयः । बृहस्पते । परिणा । सस्निना । युजा । मा । नः । दुःशंसः ।
 अभिऽदिप्सुः । ईशत । प्र । सुऽशंसाः । मतिऽभिः । तारिषीमहि ॥ १० ॥
 अनुऽदः । वृषभः । जग्मिः । आऽहवम् । निऽस्तप्ता । शत्रुम् । पृत्तनासु ।
 ससहिः । असि । सत्यः । क्रणऽयाः । ब्रह्मणः । पते । उग्रस्य । चित् ।
 दमिता । विल्लुहर्षिणः ॥ ११ ॥ अदेवेन । मनसा । यः । रिषण्यति ।
 शासाम् । उग्रः । मन्यमानः । जिघांसति । बृहस्पते । मा । प्रणक् ।
 तस्य । नः । वधः । नि । कर्म । मन्युम् । दुःस्वस्य । शर्धतः ॥ १२ ॥
 भरेषु । हव्यः । नमसा । उपऽसद्यः । गन्ता । वाजेषु । सनिता ।
 धनम्ऽधनम् । विश्वाः । इत् । अर्यः । अभिऽदिप्स्वः । मृधः । बृहस्पतिः ।
 वि । ववर्ह । रथान्ऽइव ॥ १३ ॥ तेजिष्ठया । तपनी । रक्षसः । तप ।
 ये । त्वा । निदे । दधिरे । दृष्टस्वीर्यम् । आविः । तत् । कृष्व । यत् ।
 असत् । ते । उक्थ्यम् । बृहस्पते । वि । परिऽरपः । अर्दय ॥ १४ ॥
 बृहस्पते । अति । यत् । अर्यः । अर्हात् । द्युऽमत् । विऽभार्ति । क्रतुऽमत् ।

जनेषु । यत् । दीदर्यत् । शर्वसा । ऋतऽप्रजात । तत् । अस्मासु ।
 द्रविणम् । धेहि । चित्रम् ॥ १५ ॥ मा । नः । स्तेनेभ्यः । ये । अभि ।
 द्रुहः । पदे । निरामिणः । रिपवः । अन्नेषु । जगृधुः । आ । देवानाम् ।
 ओहते । वि । व्रयः । हृदि । वृहस्पते । न । परः । साम्नः । विदुः ॥ १६ ॥
 विश्वेभ्यः । हि । त्वा । भुवनेभ्यः । परि । त्वष्टा । अर्जनत् । साम्नःऽसाम्नः ।
 कविः । सः । ऋणऽचित् । ऋणऽयाः । ब्रह्मणः । पतिः । द्रुहः ।
 हन्ता । महः । ऋतस्य । धर्तरि ॥ १७ ॥ तव । श्रिये । वि । अजि-
 हीत । पर्वतः । गवाम् । गोत्रम् । उत्ऽअसृजः । यत् । अङ्गिरः । इन्द्रेण ।
 युजा । तमसा । परिऽवृत्तम् । वृहस्पते । निः । अपाम् । औञ्जः ।
 अर्णवम् ॥ १८ ॥ ब्रह्मणः । पते । त्वम् । अस्य । यन्ता । सुऽउक्तस्य ।
 बोधि । तनयम् । च । जिन्व । विश्वम् । तत् । भद्रम् । यत् । अवन्ति ।
 देवाः । वृहत् । वदेम । विदथे । सुऽवीराः ॥ १९ ॥

II. 24

सः । इमाम् । अविद्धि । प्रऽभृतिम् । यः । ईशिषे । अया । विधेम ।
 नवया । महा । गिरा । यथा । नः । मीढ्वान् । स्तवते । सखा । तव ।
 वृहस्पते । सीसंधः । सः । उत । नः । मतिम् ॥ १ ॥ यः । नन्त्वानि ।
 अनमत् । नि । ओजसा । उत । अदर्दः । मन्युना । शश्वराणि । वि । प्र ।
 अच्यवयत् । अच्युता । ब्रह्मणः । पतिः । आ । च । अविशत् । वसुऽमन्तम् ।
 वि । पर्वतम् ॥ २ ॥ तत् । देवानाम् । देवऽतमाय । कर्त्वम् । अश्रश्नन् ।
 दृळ्हा । अत्रदन्त । वीळिता । उत् । गाः । आजत् । अभिनत् । ब्रह्मणा ।
 वलम् । अगूहत् । तमः । वि । अचक्षयत् । स्वः । रिति स्वः ॥ ३ ॥
 अदमऽआस्यम् । अवतम् । ब्रह्मणः । पतिः । मधुऽधारम् । अभि । यम् ।

ओजसा । अतृणत् । तम् । एव । विश्वे । पपिरे । स्वःऽदृशः । बहु ।
 साकम् । सिसिचुः । उत्सम् । उद्विणम् ॥ ४ ॥ सर्ना । ता । का ।
 चित् । भुवना । भवीत्वा । मात्ऽभिः । शरत्ऽभिः । दुरः । वरन्त ।
 वः । अर्यतन्ता । चरतः । अन्यत्ऽअन्यत् । इत् । या । चकार । वयुर्ना ।
 ब्रह्मणः । पतिः ॥ ५ ॥ अभिऽनक्षन्तः । अभि । ये । तम् । आनशुः ।
 निऽधिम् । पणीनाम् । परमम् । गुहा । हितम् । ते । विद्वांसः ।
 प्रतिऽचक्ष्य । अनृता । पुनः । यतः । ऊँ इति । आर्यन् । तत् । उत् ।
 ईयुः । आऽविशम् ॥ ६ ॥ ऋतऽवानः । प्रतिऽचक्ष्य । अनृता । पुनः ।
 आ । अतः । आ । तस्थुः । कवयः । महः । पथः । ते । बाहुऽभ्याम् ।
 धमितम् । अग्निम् । अरमनि । नकिः । सः । अस्ति । अरणः । जहुः ।
 हि । तम् ॥ ७ ॥ ऋतऽज्येन । क्षिप्रेण । ब्रह्मणः । पतिः । यत्र ।
 वष्टि । प्र । तत् । अश्नोति । धन्वना । तस्य । साध्वीः । इषवः ।
 याभिः । अस्यति । नृऽचक्षसः । दृश्ये । कर्णेऽयोनयः ॥ ८ ॥ सः ।
 सम्ऽनयः । सः । विऽनयः । पुरऽहितः । सः । सुऽस्तुतः । सः ।
 युधि । ब्रह्मणः । पतिः । चाक्षमः । यत् । वाजम् । भरते । मती । धना ।
 आत् । इत् । सूर्यः । तपति । तप्यतुः । वृथा ॥ ९ ॥ विऽभु । प्रऽभु ।
 प्रथमम् । मेहनाऽवतः । बृहस्पतेः । सुऽविदत्राणि । राध्या । इमा ।
 सातानि । वेन्यस्य । वाजिनः । येन । जनाः । उभये । भुञ्जते । विशः
 ॥ १० ॥ यः । अवेरे । वृजनै । विश्वऽथा । विऽभुः । महाम् । ऊँ इति ।
 रण्वः । शवसा । ववर्धिथ । सः । देवः । देवान् । प्रति । पप्रथे । पृथु ।
 विश्वा । इत् । ऊँ इति । ता । परिऽभूः । ब्रह्मणः । पतिः ॥ ११ ॥
 विश्वम् । सत्यम् । मघऽवाना । युवोः । इत् । आपः । चन । प्र ।

मिनन्ति । व्रतम् । वाम् । अच्छ । इन्द्राब्रह्मणस्पती इति । हविः । नः ।
 अन्नम् । युजाऽइव । वाजिना । जिगातम् ॥ १२ ॥ उत । आशिष्ठाः ।
 अनु । शृण्वन्ति । बह्वयः । सभेयः । विप्रः । भरते । मती । धना ।
 वीळ्ळुद्वेषाः । अनु । वशा । ऋणम् । आऽददिः । सः । ह । वाजी ।
 सम्ऽइथे । ब्रह्मणः । पतिः ॥ १३ ॥ ब्रह्मणः । पतेः । अभवत् । यथा-
 स्वशम् । सत्यः । मन्युः । महि । कर्म । करिष्यतः । यः । गाः ।
 उत्ऽआजत् । सः । दिवे । वि । च । अभजत् । महीऽइव । रीतिः ।
 शर्वसा । असरत् । पृथक् ॥ १४ ॥ ब्रह्मणः । पते । सुऽयमस्य । विश्वहा ।
 रायः । स्याम । रथ्यः । वयस्वतः । वीरेषु । वीरान् । उप । पृङ्धि ।
 नः । त्वम् । यत् । ईशानः । ब्रह्मणा । वेषि । मे । हवम् ॥ १५ ॥
 ब्रह्मणः । पते । त्वम् । अस्य । यन्ता । सुऽउक्तस्य । बोधि । तनयम् ।
 च । जिन्व । विश्वम् । तत् । भद्रम् । यत् । अवंति । देवाः । वृहत् ।
 वदेम । विदथे । सुऽवीराः ॥ १६ ॥

II. 25.

इन्धानः । अग्निम् । वनवत् । वनुष्यतः । कृतऽब्रह्मा । शूशुवत् ।
 रातऽहव्यः । इत् । जातेन । जातम् । अति । सः । प्र । ससृते ।
 यम्ऽयम् । युजम् । कृणुते । ब्रह्मणः । पतिः ॥ १ ॥ वीरेभिः । वीरान् ।
 वनवत् । वनुष्यतः । गोभिः । रयिम् । पप्रथत् । बोधति । त्मना । तोकम् ।
 च । तस्य । तनयम् । च । वर्धते । यम्ऽयम् । युजम् । कृणुते । ब्रह्मणः ।
 पतिः ॥ २ ॥ सिन्धुः । न । चोदः । शिमीऽवान् । ऋघायतः । वृषाऽइव ।
 वधीन् । अभि । वष्टि । ओजसा । अग्नेऽइव । प्रऽसितिः । न । अह ।
 वर्तवे । यम्ऽयम् । युजम् । कृणुते । ब्रह्मणः । पतिः ॥ ३ ॥ तस्मै ।

अ॒र्ष॒न्ति । दि॒व्याः । अ॒स॒श्च॒तः । सः । स॒त्त्वं॒ऽभिः । प्र॒थ॒मः । गो॒र्षु॑ । ग॒च्छ॒ति ।
 अ॒नि॒भृ॒ष्ट॒स्त॒वि॒षिः । ह॒न्ति । ओ॒ज॒सा । य॒म्ऽय॒म् । यु॒ज॒म् । कृ॒णु॒ते ।
 ब्र॒ह्म॒णः । प॒तिः ॥ ४ ॥ त॒स्मै॑ । इत् । वि॒श्वे॑ । धु॒न॒य॒न्त॒ । सि॒न्ध॒वः ।
 अ॒च्छि॒द्रा । श॒र्मै । द॒धि॒रे । पु॒रू॒णि । दे॒वा॒ना॒म् । सु॒म्ने॑ । सु॒ऽभ॒गः । सः ।
 ए॒ध॒ते । य॒म्ऽय॒म् । यु॒ज॒म् । कृ॒णु॒ते । ब्र॒ह्म॒णः । प॒तिः ॥ ५ ॥

II. 26.

ऋ॒जुः । इत् । शंसः । व॒न॒वत् । व॒नु॒ष्य॒तः । दे॒व॒ऽय॒न् । इत् ।
 अ॒दे॒व॒ऽय॒न्त॒म् । अ॒भि । अ॒स॒त् । सु॒प्र॒ऽअ॒वीः । इत् । व॒न॒वत् । पृ॒त्ऽसु॑ ।
 दु॒स्तर॑म् । य॒ज्वा॑ । इत् । अ॒य॒ज्योः॑ । वि । भ॒जा॒ति । भो॒ज॒न॒म् ॥ १ ॥
 य॒ज॒स्व । वी॒र॒ । प्र । वि॒हि॒ । म॒ना॒य॒तः॑ । भ॒द्र॒म् । म॒नः॑ । कृ॒णु॒ष्व ।
 वृ॒त्र॒ऽतू॒र्ये॑ । ह॒विः॑ । कृ॒णु॒ष्व । सु॒ऽभ॒गः । यथा॑ । अ॒सा॒सि॑ । ब्र॒ह्म॒णः । प॒तेः॑ ।
 अ॒वः॑ । आ । वृ॒णी॒महे॑ ॥ २ ॥ सः । इत् । ज॒ने॒न॑ । सः । वि॒शा॑ । सः ।
 ज॒न्म॑ना । सः । पु॒त्रैः॑ । वा॒ज॒म् । भ॒र॒ते॑ । ध॒ना॑ । नृ॒ऽभिः॑ । दे॒वा॒ना॒म् ।
 यः । पि॒तर॑म् । आ॒ऽवि॒वा॒स॒ति॑ । श्र॒द्वा॒ऽम॒नाः॑ । ह॒वि॒षा॑ । ब्र॒ह्म॒णः ।
 प॒ति॒म् ॥ ३ ॥ यः । अ॒स्मै॑ । ह॒व्यैः॑ । घृ॒त॒व॒त्ऽभिः॑ । अ॒वि॒ध॒त् । प्र ।
 त॒म् । प्रा॒चा । न॒य॒ति॑ । ब्र॒ह्म॒णः॑ । प॒तिः॑ । उ॒रु॒ष्य॒ति॑ । ई॒म् । अ॒हंसः॑ ।
 र॒क्ष॒ति॑ । रि॒षः॑ । अ॒होः॑ । चि॒त् । अ॒स्मै॑ । उ॒रु॒ऽच॒क्रिः॑ । अ॒द्भु॒तः ॥ ४ ॥

II. 27.

इ॒माः । गि॒रः॑ । आ॒दि॒त्ये॒भ्यः॑ । घृ॒त॒ऽस्नूः॑ । स॒ना॒त् । रा॒ज॒ऽभ्यः॑ ।
 जु॒ह्वा॑ । जु॒हो॒मि॑ । शृ॒णो॒तु॑ । मि॒त्रः॑ । अ॒र्य॒मा॑ । भ॒गः॑ । नः॑ । तु॒वि॒ऽजा॒तः॑ ।
 व॒रु॒णः॑ । द॒क्षः॑ । अंशः॑ ॥ १ ॥ इ॒म॒म् । स्तो॒म॒म् । स॒ऽक॒र॒त॒वः॑ । मे॑ ।
 अ॒द्य॑ । मि॒त्रः॑ । अ॒र्य॒मा॑ । व॒रु॒णः॑ । जु॒ष॒न्त॒ । आ॒दि॒त्या॒सः॑ । शु॒च॒यः॑ ।

धारंऽपूताः । अ॒वृ॒जिनाः । अ॒न॒व॒धाः । अ॒रि॒ष्टाः ॥ २ ॥ ते । आ॒दि॒त्यासः ।
 उ॒र॒वः । ग॒भी॒राः । अ॒द॒ब्धासः । दि॒प्स॒न्तः । भूरि॒ऽअ॒क्षाः । अ॒न्तरि॒ति ।
 प॒श्य॒न्ति । वृ॒जि॒ना । उ॒त । सा॒धु । स॒र्वम् । राज्ञंऽभ्यः । प॒र॒मा । चि॒त् ।
 अ॒न्ति ॥ ३ ॥ धा॒र॒य॒न्तः । आ॒दि॒त्यासः । जग॑त् । स्थाः । दे॒वाः ।
 वि॒श्व॒स्य । भुव॑नस्य । गो॒पाः । दी॒र्घऽधि॒यः । र॒क्ष॒माणाः । अ॒सु॒र्यम् ।
 ऋ॒तऽवा॑नः । च॒र्य॒माणाः । ऋ॒णानि ॥ ४ ॥ वि॒द्याम् । आ॒दि॒त्याः ।
 अ॒व॒सः । वः । अ॒स्य । यत् । अ॒र्य॒मन् । भ॒ये । आ । चि॒त् । म॒यऽभ्यु ।
 यु॒ष्माक॑म् । मि॒त्रा॒वरु॑णा । प्र॒ऽनी॒तौ । परि॑ । श्व॒भ्रांऽइ॒व । दुःऽइ॒तानि॑ ।
 वृ॒ज्याम् ॥ ५ ॥ सु॒ऽगः । हि । वः । अ॒र्य॒मन् । मि॒त्र । प॒न्थाः । अ॒नु॒
 क्षरः । व॒रु॒ण । सा॒धुः । अ॒स्ति । ते॒न । आ॒दि॒त्याः । अ॒धि । वो॒चत॑ ।
 नः । य॒च्छ॑त । नः । दुःऽप॒रि॒ह॒न्तु॑ । श॒र्म ॥ ६ ॥ पि॒प॒र्तु॑ । नः । अ॒दि॒तिः ।
 राज्ञंऽपु॒त्रा । अ॒ति । द्वे॒षांसि॑ । अ॒र्य॒मा । सु॒ऽगो॒भिः । वृ॒हत् । मि॒त्र॒स्य॑ ।
 व॒रु॒ण॒स्य । श॒र्म । उ॒प॑ । स्या॒म । पु॒रु॒ऽवी॒राः । अ॒रि॒ष्टाः ॥ ७ ॥ ति॒स्रः ।
 भू॒मीः । धा॒र॒य॒न् । व्री॒न् । उ॒त । द्यू॒न् । व्री॒णि॑ । व्र॒ता । वि॒दथे॑ । अ॒न्तः ।
 ए॒षाम् । ऋ॒ते॒न॑ । आ॒दि॒त्याः । म॒हि॑ । वः । म॒हि॒ऽत्वम् । तत् । अ॒र्य॒मन् ।
 व॒रु॒ण । मि॒त्र । चा॒रु॑ ॥ ८ ॥ व्री । रो॒च॒ना । दि॒व्या । धा॒र॒य॒न्त॑ ।
 हि॒र॒ण्य॒याः । शु॒च॒यः । धा॒रंऽपू॒ताः । अ॒स्व॒म॒ऽजः । अ॒नि॒ऽमि॒षाः ।
 अ॒द॒ब्धाः । उ॒रु॒ऽशं॒साः । ऋ॒ज॒वे॑ । म॒र्त्या॑य ॥ ९ ॥ त्वम् । वि॒श्वे॑षाम् ।
 व॒रु॒ण । अ॒सि॑ । राजा॑ । ये । च । दे॒वाः । अ॒सु॒र । ये । च । म॒र्तीः ।
 श॒तम् । नः । रा॒स्व । श॒र॒दः । वि॒ऽच॒क्षे॑ । अ॒श्या॑म । आ॒यू॑षि । सु॒ऽधि॒
 तानि॑ । पूर्वा॑ ॥ १० ॥ न । द॒क्षि॒णा । वि॒ । चि॒क्रि॒ते॑ । न । स॒व्या । न ।
 प्रा॒ची॒नम् । आ॒दि॒त्याः । न । उ॒त । प॒श्वा । पा॒क्या॑ । चि॒त् । व॒स॒वः ।

धीर्या । चित् । युष्माऽनीतः । अभयम् । ज्योतिः । अश्याम् ॥ ११ ॥
 यः । राज्ञऽभ्यः । ऋतनिऽभ्यः । ददाश । यम् । वर्धयन्ति । पुष्टयः ।
 च । नित्याः । सः । रेवान् । याति । प्रथमः । रथेन । वसुऽदावा ।
 विदथेषु । प्रशस्तः ॥ १२ ॥ शुचिः । अपः । सुऽयवसाः । अदन्धः ।
 उप । चेति । वृद्धऽवयाः । सुऽवीरः । नकिः । तम् । गन्ति । अन्तितः ।
 न । दूरात् । यः । आदित्यानाम् । भवति । प्रऽनीतौ ॥ १३ ॥ अदिते ।
 मित्र । वरुण । उत । मृळ । यत् । वः । वयम् । चक्रम् । कत् । चित् ।
 आगः । उरु । अश्याम् । अभयम् । ज्योतिः । इन्द्र । मा । नः । दीर्घाः ।
 अभि । नश्न । तमिस्राः ॥ १४ ॥ उमे इति । असै । पीपयतः ।
 समीची इति समुऽईची । दिवः । वृष्टिम् । सुऽभगः । नाम । पुष्यन् ।
 उमा । क्षयौ । आऽजयन् । याति । पृत्सु । उमौ । अर्धौ । भवतः ।
 साधू इति । असै ॥ १५ ॥ याः । वः । मायाः । अभिऽद्रुहे । यजत्राः ।
 पाशाः । आदित्याः । रिपवे । विऽचृत्ताः । अश्वीऽइव । तान् । अति ।
 थेषम् । रथेन । अरिष्टाः । उरौ । आ । शर्मन् । स्याम् ॥ १६ ॥ मा ।
 अहम् । मघोनः । वरुण । प्रियस्य । भूरिऽदानः । आ । विदम् ।
 शूनम् । आपेः । मा । रायः । राजन् । सुऽयमात् । अत्र । स्थाम् ।
 बृहत् । वदेम । विदथे । सुऽवीराः ॥ १७ ॥

II. 28.

इदम् । कवेः । आदित्यस्य । स्वऽराजः । विश्वानि । सन्ति । अभि ।
 अस्तु । मद्वा । अति । यः । मन्द्रः । यजथाय । देवः । सुऽकीर्तिम् ।
 भिचे । वरुणस्य । भूरः ॥ १ ॥ तव । व्रते । सुऽभगासः । स्याम् ।
 सुऽआध्यः । वरुण । तुस्तुऽवांसः । उपऽअर्यने । उपसाम् । गोऽमतीनाम् ।

अग्रयः । न । जरमाणाः । अनु । घृन् ॥ २ ॥ तव । स्याम । पुरुऽवी-
 रस्य । शर्मन् । उरुऽशंसस्य । वरुण । प्रनेतरिति प्रऽनेतः । यूयम् । नः ।
 पुत्राः । अदितेः । अदन्धाः । अभि । क्षमध्वम् । युज्याय । देवाः ॥ ३ ॥
 प्र । सीम् । आदित्यः । असृजत् । विऽधर्ता । ऋतम् । सिन्धवः ।
 वरुणस्य । यन्ति । न । श्राम्यन्ति । न । वि । मुचन्ति । एते । वयः ।
 न । पप्तुः । रघुऽया । परिऽज्मन् ॥ ४ ॥ वि । मत् । अथय । रश-
 नाम्ऽइव । आर्गः । ऋध्याम । ते । वरुण । खाम् । ऋतस्य । मा ।
 तन्तुः । छेदि । वयतः । धियम् । मे । मा । मात्रा । शारि । अपसः ।
 पुरा । ऋतोः ॥ ५ ॥ अपो इति । सु । म्यक्ष । वरुण । भियसम् ।
 मत् । सम्ऽराट् । ऋतऽवः । अनु । मा । गृभाय । दामऽइव । वत्सात् ।
 वि । मुमुग्धि । अंहः । नहि । त्वत् । आरे । निऽमिषः । चन । ईशै ॥ ६ ॥
 मा । नः । वधैः । वरुण । ये । ते । इष्टौ । एनः । कृष्वन्तम् । असुर ।
 श्रीणन्ति । मा । ज्योतिषः । प्रऽवसथानि । गन्म । वि । सु । मृधः ।
 शिश्रथः । जीवसे । नः ॥ ७ ॥ नमः । पुरा । ते । वरुण । उत ।
 नूनम् । उत । अपरम् । तुविऽजात । ब्रवाम । त्वे इति । हि । कम् ।
 पर्वते । न । श्रितानि । अप्रऽच्युतानि । दुःऽदम । व्रतानि ॥ ८ ॥
 परा । ऋणा । सावीः । अर्ध । मत्ऽकृतानि । मा । अहम् । राजन् ।
 अन्यऽकृतेन । भोजम् । अविऽउष्टाः । इत् । नु । भूर्यसीः । उपसः ।
 आ । नः । जीवान् । वरुण । तासु । शाधि ॥ ९ ॥ यः । मे । राजन् ।
 युज्यः । वा । सखा । वा । स्वमे । भयम् । भीरवे । मह्यम् । आह ।
 स्तेनः । वा । यः । दिप्सति । नः । वृकः । वा । त्वम् । तस्मात् ।
 वरुण । पाहि । अस्मान् ॥ १० ॥ मा । अहम् । मघोनः । वरुण ।

प्रियस्य । भूरिऽदान्नः । आ । विदम् । श्नम् । आपेः । मा । रायः ।
 राजन् । सुऽयमात् । अवं । स्थाम् । बृहत् । वदेम । विदथे ।
 सुऽवीराः ॥ ११ ॥

II. 29

धृतऽव्रताः । आदित्याः । इषिराः । आरे । मत् । कर्त । रहस्रःऽइव ।
 आगः । शृणवतः । वः । वरुण । मित्र । देवाः । भद्रस्य । विद्वान् ।
 अवसे । हुवे । वः ॥ १ ॥ यूयम् । देवाः । प्रऽमतिः । यूयम् । ओजः ।
 यूयम् । द्वेषांसि । सनुतः । युयोत । अभिऽञ्चत्तारः । अभि । च ।
 क्षमध्वम् । अद्य । च । नः । मृळ्यत । अपरम् । च ॥ २ ॥ किम् ।
 ऊँ इति । नु । वः । कृणवाम । अपरेण । किम् । सनेन । वसवः ।
 आप्येन । यूयम् । नः । मित्रावरुणा । अदिते । च । स्वस्तिम् । इन्द्रा-
 मरुतः । दधात ॥ ३ ॥ ह्ये । देवाः । यूयम् । इत् । आपयः । स्थ ।
 ते । मृळत । नार्धमानाय । मर्हम् । मा । वः । रथः । मध्यमऽवाट् ।
 ऋते । भूत् । मा । युष्मावत्ऽसु । आपिषु । श्रमिष्म ॥ ४ ॥ प्र । वः ।
 एकः । मिमय । भूरि । आगः । यत् । मा । पिताऽइव । कितवम् ।
 शशास । आरे । पाशाः । आरे । अघानि । देवाः । मा । मा । अर्धे ।
 पुत्रे । विम्ऽइव । ग्रभीष्ट ॥ ५ ॥ अर्वाञ्चः । अद्य । भवत । यजत्राः ।
 आ । वः । हार्दि । भयमानः । व्ययेयम् । त्राध्वम् । नः । देवाः ।
 निऽजुरः । वृकस्य । त्राध्वम् । कर्तात् । अवऽपदः । यजत्राः ॥ ६ ॥
 मा । अहम् । मघोनः । वरुण । प्रियस्य । भूरिऽदान्नः । आ । विदम् ।
 श्नम् । आपेः । मा । रायः । राजन् । सुऽयमात् । अवं । स्थाम् ।
 बृहत् । वदेम । विदथे । सुऽवीराः ॥ ७ ॥

II. 30.

ऋतम् । देवाय । कृण्वते । सवित्रे । इन्द्राय । अहिऽग्ने । न । रमन्ते ।
 आपः । अहःऽअहः । याति । अक्तुः । अपाम् । किरयति । आ । प्रथमः ।
 सर्गः । आसाम् ॥ १ ॥ यः । वृत्राय । सिनेम् । अत्र । अर्मरिष्यत् ।
 प्र । तम् । जनित्री । विदुषे । उवाच । पथः । रदन्तीः । अनु । जोषम् ।
 अस्मै । दिवेऽदिवे । धुनयः । यन्ति । अर्थम् ॥ २ ॥ ऊर्ध्वः । हि ।
 अस्थात् । अर्धे । अन्तरिक्षे । अर्धे । वृत्राय । प्र । वधम् । जभार ।
 मिहम् । वसानः । उपे । हि । ईम् । अदुद्रोत् । तिग्मऽआयुधः । अज-
 यत् । शत्रुम् । इन्द्रः ॥ ३ ॥ बृहस्पते । तपुषा । अन्नाऽइव । विध्य ।
 वृकऽद्वरसः । असुरस्य । वीरान् । यथा । जघन्थ । धृषता । पुरा । चित् ।
 एव । जहि । शत्रुम् । अस्माकम् । इन्द्र ॥ ४ ॥ अवं । क्षिप । दिवः ।
 अश्मानम् । उच्चा । येन । शत्रुम् । मन्दसानः । निऽजूर्वाः । तोकस्य ।
 सातौ । तनयस्य । भूरैः । अस्मान् । अर्धम् । कृणुतात् । इन्द्र । गोनाम्
 ॥ ५ ॥ प्र । हि । क्रतुम् । बृहथः । यम् । वनुथः । रधस्य । स्थः ।
 यजमानस्य । चोदौ । इन्द्रासोमा । युवम् । अस्मान् । अविष्टम् ।
 अस्मिन् । भयऽस्थे । कृणुतम् । ऊँ इति । लोकम् ॥ ६ ॥ न । मा ।
 तमत् । न । श्रमत् । न । उत । तन्द्रत् । न । वोचाम । मा । सुनोत ।
 इति । सोमम् । यः । मे । पृणात् । यः । ददत् । यः । निऽबोधत् ।
 यः । मा । सुन्वन्तम् । उपे । गोभिः । आ । अयत् ॥ ७ ॥ सरस्वति ।
 त्वम् । अस्मान् । अविष्टि । मरुत्वती । धृषती । जेषि । शत्रून् । त्यम् ।
 चित् । शर्धन्तम् । तविषीऽयमाणम् । इन्द्रः । हन्ति । वृषभम् । शण्डि-
 कानाम् ॥ ८ ॥ यः । नः । सनुत्यः । उत । वा । जिघत्सुः । अभि-

ऽरुयाय । तम् । तिगितेन । विध्य । बृहस्पते । आयुधैः । जेषि ।
 शत्रून् । द्रुहे । रिपन्तम् । परिं । धेहि । राजन् ॥ ६ ॥ अस्माकैभिः ।
 सत्वंऽभिः । शूर । शूरैः । वीर्या । कृधि । यानि । ते । कर्त्वीनि ।
 ज्योक् । अभुवन् । अनुऽधूपितासः । हत्वी । तेषाम् । आ । भर । नः ।
 वसन्ति ॥ १० ॥ तम् । वः । शर्धम् । मारुतम् । सुन्नऽयुः । गिरा ।
 उपे । ब्रवे । नमसा । दैव्यम् । जनम् । यथा । रयिम् । सर्वऽवीरम् ।
 नशामहे । अपत्यऽसाचम् । श्रुत्यम् । दिवेऽदिवे ॥ ११ ॥

II. 31.

अस्माकम् । मित्रावरुणा । अवतम् । रथम् । आदित्यैः । रुद्रैः ।
 वसुऽभिः । सचाऽभुवा । प्र । यत् । वयः । न । पत्नन् । वस्मनः ।
 परिं । श्रवस्यवः । हृषीवन्तः । वनऽसदः । ॥ १ ॥ अर्ध । स्म । नः ।
 उत् । अवत । सऽजोपसः । रथम् । देवासः । अभि । विश्वु । वाजऽयुम् ।
 यत् । आशवः । पद्याभिः । तित्रतः । रजः । पृथिव्याः । सानौ ।
 जङ्घनन्त । पाणिऽभिः ॥ २ ॥ उत । स्यः । नः । इन्द्रः । विश्वऽचर्षणिः ।
 दिवः । शर्धेन । मारुतेन । सुऽकृतुः । अनु । लु । स्थाति । अवृकाभिः ।
 ऊतिऽभिः । । रथम् । महे । सनये । वाजऽसातये ॥ ३ ॥ उत ।
 स्यः । देवः । भुवनस्य । सक्षणिः । त्वष्टा । ग्रामिः । सऽजोपाः ।
 जुजुवत् । रथम् । इळा । भगः । बृहत्ऽदिवा । उत । रोदसी इति ।
 पूषा । पुरम्ऽधिः । अश्विनौ । अर्ध । पती इति ॥ ४ ॥ उत । त्ये इति ।
 देवी इति । सुभगे इति सुऽभगे । मिथुऽदृशा । उपसानक्ता । जगताम् ।
 अपिऽजुवा । स्तुषे । यत् । वाम् । पृथिवि । नव्यसा । वचः । स्थातुः ।
 च । वयः । त्रिऽवयाः । उपस्तिरै ॥ ५ ॥ उत । वः । शंसम् । उशि-

जा॒म्ऽइ॒व । इ॒म॒सि॒ । अ॒हिः॒ । बु॒ध्न्यः॒ । अ॒जः॒ । ए॒क॒ऽपा॒त् । उ॒त । त्रि॒तः॒ ।
 ऋ॒श्रु॒त्ताः॒ । स॒वि॒ता । च॒नः॒ । द॒धे । अ॒पाम् । न॒पात् । आ॒शु॒ऽहे॒मा । धि॒या ।
 श॒र्मि ॥ ६ ॥ ए॒ता । वः॒ । व॒श्मि॒ । उ॒त्ऽर्य॒ता । य॒ज॒त्राः॒ । अ॒त॒क्षन् ।
 आ॒य॒वः॒ । न॒व्य॒से । स॒म् । श्र॒व॒स्य॒वः॒ । वा॒ज॒म् । च॒का॒नाः । स॒प्तिः॒ । न ।
 र॒थ्यः॒ । अ॒ह॒ । धी॒ति॒म् । अ॒श्याः॒ ॥ ७ ॥

II. 32.

अ॒स्य । मे॒ । द्या॒वा॒पृ॒थि॒वी इ॒ति॒ । ऋ॒त॒ऽय॒तः॒ । भू॒त॒म् । अ॒वि॒त्री
 इ॒ति॒ । व॒च॒सः॒ । सि॒सा॒स॒तः॒ । य॒योः॒ । आ॒युः॒ । प्र॒ऽत॒र॒म् । ते इ॒ति॒ ।
 इ॒द॒म् । पु॒रः॒ । उ॒प॒स्तु॒ते इ॒त्यु॒प॒ऽस्तु॒ते । व॒सु॒ऽयुः॒ । वा॒म् । म॒हः॒ । द॒धे
 ॥ १ ॥ मा । नः॒ । गु॒ह्याः॒ । रि॒पः॒ । आ॒योः॒ । अ॒ह॒न् । द॒भ॒न् । मा ।
 नः॒ । आ॒भ्यः॒ । री॒र॒घः॒ । दु॒च्छु॒ना॒भ्यः॒ । मा । नः॒ । वि । यौः॒ । स॒ख्या ।
 वि॒द्भि । त॒स्य॒ । नः॒ । सु॒भ्र॒ऽय॒ता । म॒न॒सा । तत् । त्वा । ई॒म॒हे ॥ २ ॥
 अ॒हे॒ळ॒ता । म॒न॒सा । श्रु॒ष्टि॒म् । आ । व॒ह॒ । दु॒हा॒ना॒म् । धे॒नु॒म् । पि॒प्यु॒षी॒म् ।
 अ॒स॒श्च॒त॒म् । प॒द्या॒भिः॒ । आ॒शु॒म् । व॒च॒सा । च॒ । वा॒जि॒न॒म् । त्वा॒म् ।
 हि॒नो॒मि । पु॒रु॒ऽहू॒त । वि॒श्व॒हा ॥ ३ ॥ रा॒काम् । अ॒ह॒म् । सु॒ऽह॒वा॒म् ।
 सु॒ऽस्तु॒ती । हु॒वे । श्रृ॒णो॒तु । नः॒ । सु॒ऽभ॒गा । बो॒ध॒तु । त्म॒ना । सी॒व्य॒तु ।
 अ॒पः॒ । सू॒च्या । अ॒च्छि॒द्य॒मा॒न॒या । द॒दा॒तु । वी॒र॒म् । श॒त॒ऽदा॒य॒म् ।
 उ॒क्थ॒य॒म् ॥ ४ ॥ याः॒ । ते । रा॒के । सु॒ऽम॒त॒र्यः॒ । सु॒ऽपे॒श॒सः॒ । या॒भिः॒ ।
 द॒दा॒सि । दा॒शु॒षे । व॒सू॒नि । ता॒भिः॒ । नः॒ । अ॒द्य । सु॒ऽम॒नाः॒ । उ॒प॒ऽआ॒ग॒हि ।
 स॒ह॒स्र॒ऽपो॒प॒म् । सु॒ऽभ॒गे । र॒रा॒णा ॥ ५ ॥ सि॒नी॒वा॒लि । पृ॒थु॒ऽस्तु॒के । या ।
 दे॒वा॒ना॒म् । अ॒सि॒ । स्व॒सा । जु॒प॒स्व॒ । ह॒व्य॒म् । आ॒ऽहू॒त॒म् । प्र॒ऽजा॒म् ।
 दे॒वि । दि॒दि॒डु । नः॒ ॥ ६ ॥ या । सु॒ऽवा॒हुः॒ । सु॒ऽअ॒ङ्ग॒रिः॒ । सु॒ऽस॒मा ।

बहुऽध्वरी । तस्यै । वि॒श॒प॒त्न्यै । ह॒विः । सि॒नी॒वा॒ल्यै । जु॒हो॒त॒न ॥ ७ ॥
 या । गु॒ङ्गः । या । सि॒नी॒वा॒ली । या । रा॒का । या । सर॑स्वती । इ॒न्द्रा॒
 णी॒म् । अ॒ह्ने । ऊ॒तये॑ । व॒रु॒णा॒नी॒म् । स्व॒स्तये॑ ॥ ८ ॥

II. 33.

आ । ते । पि॒तः । म॒रु॒ता॒म् । सु॒न्नम् । ए॒तु । मा । नः । द्य॒र्यस्य॑ ।
 स॒म्ऽदृ॒शः । यु॒यो॒थाः । अ॒भि । नः । वी॒रः । अ॒र्वति॑ । च॒मे॒त । प्र ।
 जा॒ये॒म॒हि । रु॒द्र । प्र॒जा॒भिः ॥ १ ॥ त्वाऽद॑त्तेभिः । रु॒द्र । श॒म्ऽत॑मेभिः ।
 श॒त॒म् । हि॒माः । अ॒शी॒य । भे॒ष॒जे॒भिः । वि । अ॒स्मत् । द्वे॒षः । वि॒ऽत॒र॒म् । वि ।
 अ॒हः । वि । अ॒मी॒वाः । चा॒त॒य॒स्व । वि॒षू॒चीः ॥ २ ॥ श्रे॒ष्ठः । जा॒त॒स्य॑ ।
 रु॒द्र । श्रि॒या । अ॒सि । त॒वऽत॑मः । त॒व॒सा॒म् । व॒ज्र॒वा॒हो इति॑ व॒ज्रऽ॒
 वा॒हो । प॒र्षि॑ । नः । पा॒र॒म् । अ॒ह॒सः । स्व॒स्ति । वि॒श्वाः । अ॒भिऽइ॒तीः ।
 र॒प॒सः । यु॒यो॒धि ॥ ३ ॥ मा । त्वा । रु॒द्र । चु॒क्र॒धा॒म । न॒मःऽभिः॑ ।
 मा । दुःऽस्तु॑ती । वृ॒ष॒भ । मा । स॒ऽहृ॑ती । उ॒त् । नः । वी॒रा॒न् । अ॒र्प॒य ।
 भे॒ष॒जे॒भिः । भि॒ष॒क्ऽत॑मम् । त्वा । भि॒ष॒जा॒म् । शृ॒णो॒मि ॥ ४ ॥ ह॒वी॒म॒
 ऽभिः॑ । ह॒व॒ते । यः । ह॒विःऽर्भिः॑ । अ॒व । स्तो॒मे॒भिः । रु॒द्र॒म् । दि॒पी॒य ।
 ऋ॒द्रु॒द॒रः । सु॒ऽह॒वः । मा । नः । अ॒स्यै । व॒भ्रुः । सु॒ऽशि॒प्रः । री॒र॒घ॒त् ।
 म॒ना॒थै ॥ ५ ॥ उ॒त् । मा । म॒म॒न्द । वृ॒ष॒भः । म॒रु॒त्वा॒न् । त्व॒ची॒य॒सा ।
 व॒य॒सा । ना॒र्ध॒मा॒न॒म् । घृ॒णि॒ऽइ॒व । छा॒या॒म् । अ॒र॒पाः । अ॒शी॒य । आ ।
 वि॒वा॒से॒य॒म् । रु॒द्र॒स्य॑ । सु॒न्न॒म् ॥ ६ ॥ क॒ । स्यः । ते । रु॒द्र । मृ॒ळ॒या॒कुः ।
 ह॒स्तः । यः । अ॒स्ति । भे॒ष॒जः । ज॒ला॒पः । अ॒प॒ऽभ॒र्ता । र॒प॒सः । दै॒व्य॑स्य ।
 अ॒भि । नु । मा । वृ॒ष॒भ । च॒क्ष॒मी॒थाः ॥ ७ ॥ प्र । व॒भ्र॒वै । वृ॒ष॒भा॒य॑ ।
 श्वि॒ती॒चे । म॒हः । म॒ही॒म् । सु॒ऽस्तु॑तिम् । ई॒र॒या॒मि । न॒म॒स्य॑ । क॒ल्म॒ली॒-

कि॒नम् । नमः॑ऽभिः । गृ॒णीम॑सि । त्वेष॑म् । रु॒द्रस्य॑ । नाम॑ ॥ ८ ॥
 स्थि॒रेभिः॑ । अ॒ङ्गैः । पु॒रु॒ऽरूपः॑ । उ॒ग्रः । व॒भ्रुः । शु॒क्रेभिः॑ । पि॒पि॒शे ।
 हि॒र॒ण्यैः । ई॒शाना॑त् । अ॒स्य । भु॒वन॑स्य । भू॒रैः । न । वै । ऊँ इति॑ ।
 यो॒पत् । रु॒द्रात् । अ॒सुर्य॑म् ॥ ९ ॥ अ॒र्हन् । वि॒भर्षि॑ । सा॒य॒कानि॑ । घ॒न्व ।
 अ॒र्हन् । नि॒ष्कम् । य॒ज॒तम् । वि॒श्वऽरू॑पम् । अ॒र्हन् । इ॒दम् । द॒य॒से ।
 वि॒श्वम् । अ॒भ्वम् । न । वै । ओ॒जी॒यः । रु॒द्र । त्वत् । अ॒स्ति ॥ १० ॥
 स्तु॒हि । श्रु॒तम् । गर्त॑ऽस॒दम् । यु॒वान॑म् । मृ॒गम् । न । भी॒मम् । उप॑ऽ-
 ह॒त्नुम् । उ॒ग्रम् । मृ॒ळ । ज॒रि॒त्रे । रु॒द्र । स्त॒वानः॑ । अ॒न्यम् । ते । अ॒सत् ।
 नि । व॒प॒न्तु । से॒नाः ॥ ११ ॥ कु॒मा॒रः । चि॒त् । पि॒तर॑म् । व॒न्द॑मानम् ।
 प्र॒ति । न॒ना॒म । रु॒द्र । उप॑ऽय॒न्तम् । भू॒रैः । दा॒तार॑म् । स॒त्ऽप॑तिम् ।
 गु॒णी॒षे । स्तु॒तः । त्वम् । भे॒ष॒जा । रा॒सि । अ॒स्मे इति॑ ॥ १२ ॥ या ।
 वः । भे॒ष॒जा । म॒रु॒तः । शु॒ची॒नि । या । श॒म्ऽत॑मा । वृ॒ष॒णः । या ।
 म॒यःऽभु॑ । या॒नि । म॒नुः । अ॒वृ॒णी॒त । पि॒ता । नः । ता । श॒म् । च । योः ।
 च । रु॒द्रस्य॑ । व॒श्मि ॥ १३ ॥ परि॑ । नः । हे॒तिः । रु॒द्रस्य॑ । वृ॒ज्याः । परि॑ ।
 त्वेष॑स्य । दुः॒ऽम॒तिः । म॒ही । गा॒त् । अ॒व । स्थि॒रा । म॒घ॒व॑त्ऽभ्यः ।
 त॒नु॒ष्व । मी॒ढ्वः । तो॒का॒य । त॒न॒या॒य । मृ॒ळ ॥ १४ ॥ ए॒व । ब॒भ्रो इति॑ ।
 वृ॒ष॒भ । चे॒कि॒तान॑ । यथा॑ । दे॒व । न । हृ॒णी॒षे । न । हंसि॑ । ह॒व॒नऽश्रु॑त् ।
 नः । रु॒द्र । इ॒ह । बो॒धि । वृ॒हत् । व॒दे॒म । वि॒दथे॑ । सु॒ऽवी॒राः ॥ १५ ॥

II. 34.

धा॒रा॒व॒राः । म॒रु॒तः । धृ॒ष्णु॑ऽओ॒ज॒सः । मृ॒गाः । न । भी॒माः ।
 त॒वि॒षी॑भिः । अ॒चि॒नः । अ॒ग्र॒यः । न । शु॒शु॒चा॒नाः । ऋ॒जी॒षि॒णः । भृ॒मि॑म् ।
 ध॒मे॒न्तः । अ॒प । गाः । अ॒वृ॒ण॒व॒त् ॥ १ ॥ द्या॒वः । न । स्तु॑ऽभिः ।

चितयन्त । खादिनः । वि । अभ्रियाः । न । द्युतयन्त । वृष्टयः । रुद्रः ।
 यत् । वः । मरुतः । रुक्मस्वक्षसः । वृषा । अर्जनि । पृश्न्याः । शुक्रे ।
 ऊर्धनि ॥ २ ॥ उच्चन्ते । अश्वान् । अत्यान्ऽइव । आजिषु । नदस्य ।
 कर्णेः । तुरयन्ते । आशुऽभिः । हिरण्यऽशिप्राः । मरुतः । दर्विध्वतः ।
 पृक्षम् । याथ । पृषतीभिः । सऽमन्यवः ॥ ३ ॥ पृक्षे । ता । विश्वा ।
 भुवना । ववक्षिरे । मित्राय । वा । सदम् । आ । जीरऽदानवः । पृषत्ऽ-
 अश्वासः । अनवभ्रऽराधसः । ऋजिप्यासः । न । वयुनेषु । धूऽसदः ॥४॥
 इन्धन्वऽभिः । धेनुऽभिः । रणशदृघऽभिः । अध्वस्मऽभिः । पथिऽभिः ।
 भ्राजत्ऽऋष्टयः । आ । हंसासः । न । स्वसराणि । गन्तन । मधोः ।
 मदाय । मरुतः । सऽमन्यवः ॥ ५ ॥ आ । नः । ब्रह्माणि । मरुतः ।
 सऽमन्यवः । नराम् । न । शंसः । सर्वनानि । गन्तन । अश्वाम्ऽइव ।
 पिप्यत । धेनुम् । ऊर्धनि । कर्त । धियम् । जरित्रे । वाजऽपेशसम् ॥६॥
 तम् । नः । दात । मरुतः । वाजिनम् । रथे । आपानम् । ब्रह्म ।
 चितयत् । दिवेऽदिवे । इषम् । स्तोतृऽभ्यः । वृजनेषु । कारवे । सनिम् ।
 मेधाम् । अरिष्टम् । दुस्तरम् । सहः ॥ ७ ॥ यत् । युञ्जते । मरुतः ।
 रुक्मस्वक्षसः । अश्वान् । रथेषु । भगे । आ । सुऽदानवः । धेनुः । न ।
 शिश्वे । स्वसरेषु । पिन्वते । जनाय । रातऽहविषे । महीम् । इषम् ॥८॥
 यः । नः । मरुतः । वृक्षस्ताति । मर्त्यः । रिपुः । दधे । वसवः ।
 रक्षत । रिषः । वर्तयत । तपुषा । चक्रिया । अभि । तम् । अवं । रुद्राः ।
 अशसः । हन्तन । वधरिति ॥ ९ ॥ चित्रम् । तत् । वः । मरुतः ।
 याम् । चेकिते । पृश्न्याः । यत् । ऊर्धः । अपि । आपयः । दुहुः ।
 यत् । वा । निदे । नवमानस्य । रुद्रियाः । त्रितम् । जराय । जुताम् ।

अ॒दा॒भ्याः ॥ १० ॥ तान् । वः । महः । मरुतः । ए॒व॒स्यान्नः । वि॒ष्णोः ।
 ए॒प॒स्य॑ । प्र॒ऽभृ॒धे । ह॒वाम॒हे । हि॒र॒ण्य॒ऽव॒र्णान् । क॒कु॒हान् । य॒त॒ऽस्रु॒चः ।
 ब्र॒ह्म॒ण्यन्तः॑ । श॒स्य॑म् । रा॒घः । ई॒म॒हे ॥ ११ ॥ ते । द॒श॒ऽग्नाः । प्र॒थ॒माः ।
 य॒ज्ञम् । ऊ॒हि॒रे । ते । नः । हि॒न्वन्तु॑ । उ॒प॒सः । वि॒ऽउ॒ष्टिषु॑ । उ॒षाः ।
 न । रा॒मीः । अ॒रु॒णैः । अ॒प॑ । ऊ॒र्णु॒ते । महः । ज्योति॑षा । शु॒च॒ता ।
 गो॒ऽअ॒र्णसा ॥ १२ ॥ ते । क्षो॒णीभिः॑ । अ॒रु॒णेभिः॑ । न । अ॒ञ्जि॒ऽभिः ।
 रु॒द्राः । ऋ॒त॒स्य॑ । स॒द॒नेषु॑ । व॒वृ॒धुः । नि॒ऽमे॒घ॒मा॒नाः । अ॒त्ये॒न । पा॒र्ज॒सा ।
 सु॒ऽच॒न्द्रम् । व॒र्षी॑म् । द॒धि॒रे । सु॒ऽपे॒श॒सम् ॥ १३ ॥ तान् । इ॒या॒नः ।
 महि॑ । व॒रू॒थम् । ऊ॒तये॑ । उ॒प॑ । घ॒ । इत् । ए॒ना । न॒म॒सा । गृ॒णी॒म॒सि ।
 त्रि॒तः । न । या॒न् । प॒ञ्च॑ । हो॒तृन् । अ॒भि॒ष्टये॑ । आ॒ऽव॒व॒र्त॑त् । अ॒व॒रान् ।
 च॒क्रि॒या । अ॒व॒से ॥ १४ ॥ यया॑ । र॒ध॒म् । पा॒र॒य॒थ । अ॒ति॑ । अ॒हः ।
 यया॑ । नि॒दः । मु॒ञ्च॒थ॑ । व॒न्दि॒ता॒र॒म् । अ॒र्वा॒ची॑ । सा । म॒रु॒तः । या ।
 वः । ऊ॒तिः । ओ इति॑ । सु । वा॒श्रा॒ऽइ॒व । सु॒ऽम॒तिः । जि॒गा॒तु ॥ १५ ॥

II. 35.

उ॒प । ई॒म् । अ॒सृ॒क्षि॑ । वा॒ज॒ऽयुः॑ । व॒च॒स्याम् । च॒नः । द॒धी॒त ।
 ना॒द्यः । गि॒रः । मे॒ । अ॒पाम् । न॒पात् । आ॒शु॒ऽहे॒मा॑ । कु॒वित् । सः ।
 स॒ऽपे॒श॒सः । क॒र॒ति॑ । जो॒षि॒षत् । हि ॥ १ ॥ इ॒मम् । सु । अ॒सै॑ । हृ॒दः ।
 आ । सु॒ऽत॒ष्टम् । म॒न्त्र॑म् । वो॒चे॒म । कु॒वित् । अ॒स्य॑ । वे॒द॑त् । अ॒पाम् ।
 न॒पात् । अ॒सु॒र्य॑स्य । म॒ह्ना । वि॒श्वानि॑ । अ॒र्यः । भु॒व॒ना । ज॒जान् ॥ २ ॥
 स॒म् । अ॒न्याः । य॒न्ति॑ । उ॒प॑ । य॒न्ति॑ । अ॒न्याः । स॒मा॒नम् । ऊ॒र्वम् ।
 न॒द्यः । पृ॒ण॒न्ति॑ । तम् । ऊँ इति॑ । शु॒चि॑म् । शु॒च॒यः । दी॒दि॒ऽवांस॑म् ।
 अ॒पाम् । न॒पा॒त॒म् । परि॑ । त॒स्थुः॑ । आ॒प॑ः ॥ ३ ॥ तम् । अ॒सै॒राः ।

युवतयः । युवानम् । मूर्ध्ज्यमानाः । परिं । यन्ति । आपः । सः ।
 शुक्रेभिः । शिकंऽभिः । रेवत् । अस्मे इति । दीदाय । अनिध्मः । घृतऽ-
 निर्निक् । अप्सु ॥ ४ ॥ अस्मै । तिस्रः । अव्यध्याय । नारीः । देवाय ।
 देवीः । दिधिषन्ति । अन्नम् । कृताऽइव । उप । हि । प्रसस्त्रे । अप्सु-
 सु । सः । पीयूषम् । धयति । पूर्वस्मनाम् ॥ ५ ॥ अश्वस्य । अत्र ।
 जनिम् । अस्य । च । स्वः । द्रुहः । रिपः । सम्स्पृचः । पाहि । सुरीन् ।
 आमासु । पूर्षु । परः । अप्रस्पृष्यम् । न । अरातयः । वि । नशन् ।
 न । अनृतानि ॥ ६ ॥ स्वे । आ । दमे । सुऽदुर्वा । यस्य । धेनुः ।
 स्वधाम् । पीपाय । सुऽभु । अन्नम् । अत्ति । सः । अपाम् । नपात् ।
 ऊर्जयन् । अप्सु । अन्तः । वसुऽदेयाय । विधते । वि । भाति ॥७॥
 यः । अप्सु । आ । शुचिना । दैव्येन । ऋतस्वा । अजस्रः । उर्विया ।
 विऽभाति । वयाः । इत् । अन्या । भुवनानि । अस्य । प्र । जायन्ते ।
 वीरुधः । च । प्रऽजाभिः ॥ ८ ॥ अपाम् । नपात् । आ । हि । अस्थात् ।
 उपऽस्थम् । जिह्वानाम् । ऊर्ध्वः । विऽद्युतम् । वसानः । तस्य । ज्येष्ठम् ।
 महिमानम् । वहन्तीः । हिरण्यस्वर्णाः । परिं । यन्ति । यद्हीः ॥ ९ ॥
 हिरण्यऽरूपः । सः । हिरण्यऽसंहक् । अपाम् । नपात् । सः । इत् । ऊं
 इति । हिरण्यस्वर्णः । हिरण्ययात् । परिं) येनेः । निऽसद्य । हिरण्यऽ-
 दाः । ददति । अन्नम् । अस्मै ॥ १० ॥ तत् । अस्य । अनीकम् । उत ।
 चारुं । नाम । अपीच्यम् । वर्धते । नप्तुः । अपाम् । यम् । इन्धते । युव-
 तयः । सम् । इत्था । हिरण्यस्वर्णम् । घृतम् । अन्नम् । अस्य ॥ ११ ॥
 अस्मै । वहूनाम् । अवमार्थ । सख्ये । यज्ञैः । विधेम । नमसा । हविः-
 ऽभिः । सम् । सानुं । माजिम । दिधिषामि । विलमैः । दधामि । अन्नैः ।

परिं । वन्दे । ऋक्ऽभिः ॥ १२ ॥ सः । ईम् । वृषा । अजनयत् ।
 तासुं । गर्भम् । सः । ईम् । शिशुः । धयति । तम् । रिहन्ति । सः ।
 अपाम् । नपात् । अर्नभिम्लातऽवर्णः । अन्यस्यऽइव । इह । तन्वा ।
 विवेष ॥ १३ ॥ अस्मिन् । पदे । परमे । तस्थिऽवांसम् । अध्वस्मऽभिः ।
 विश्वहा । दीदिऽवांसम् । आपः । नप्त्रे । घृतम् । अन्नम् । वहन्तीः ।
 स्वयम् । अत्कैः । परिं । दीयन्ति । यह्वीः ॥ १४ ॥ अयांसम् । अग्ने ।
 सुऽक्षितिम् । जनाय । अयांसम् । ऊँ इति । मघवत्ऽभ्यः । सुऽवृक्तिम् ।
 विश्वम् । तत् । भद्रम् । यत् । अर्वन्ति । देवाः । बृहत् । वदेम । विदथे ।
 सुऽवीराः ॥ १५ ॥

II. 36.

तुभ्यम् । हिन्वानः । वसिष्ट । गाः । अपः । अधुचन् । सीम् ।
 अविऽभिः । अद्रिऽभिः । नरः । पिब । इन्द्र । स्वाहा । प्रऽहुतम् ।
 वषट्ऽकृतम् । होत्रात् । आ । सोमम् । प्रथमः । यः । ईशिषि ॥ १ ॥
 यज्ञैः । सम्ऽमिश्राः । पृषतीभिः । ऋष्टिऽभिः । यामन् । शुभ्रासः ।
 अञ्जिषु । प्रियाः । उत । आऽसद्य । बर्हिः । भरतस्य । सूनवः । पोत्रात् ।
 आ । सोमम् । पिबत । दिवः । नरः ॥ २ ॥ अमाऽइव । नः । सुऽ-
 ह्वाः । आ । हि । गन्तन । हि । बर्हिषि । सदतन । रशिष्टन । अथ ।
 मन्दस्व । जुजुषाणः । अन्धसः । त्वष्टः । देवेभिः । जनिऽभिः । सुमत्ऽ-
 गणः ॥ ३ ॥ आ । वक्षि । देवान् । इह । विप्र । यक्षि । च । उशन् ।
 होतः । नि । सद । योनिषु । त्रिषु । प्रति । धीहि । प्रऽस्थितम् ।
 सोम्यम् । मधु । पिब । आग्नीध्रात् । तव । भागस्य । तृष्णुहि ॥ ४ ॥
 एषः । स्यः । ते । तन्वः । नृम्णऽवर्धनः । सहः । ओजः । प्रऽदिवि ।

वाहोः । हितः । तुभ्यम् । सुतः । मवऽवन् । तुभ्यम् । आऽभृतः ।
 त्वम् । अस्य । ब्राह्मणात् । आ । तृपत् । पिव ॥ ५ ॥ जुषेथाम् । यज्ञम् ।
 बोधतम् । हवस्य । मे । सत्तः । होता । निऽविदः । पूव्याः । अनु ।
 अच्छ । राजाना । नमः । एति । आऽवृत्तम् । प्रऽशास्त्रात् । आ । पिव-
 तम् । सोम्यम् । मधु ॥ ६ ॥

II. 37.

मन्दस्व । होत्रात् । अनु । जोषम् । अन्धसः । अध्वर्यवः । सः ।
 पूर्णाम् । वष्टि । आऽसिचम् । तस्मै । एतम् । भरत । तत्ऽवशः । ददिः ।
 होत्रात् । सोमम् । द्रविणःऽदः । पिव । ऋतुऽभिः ॥ १ ॥ यम् । ऊँ
 इति । पूर्वम् । अहुवे । तम् । इदम् । हुवे । सः । इत् । ऊँ इति । हव्यः ।
 ददिः । यः । नाम । पत्यते । अध्वर्युऽभिः । प्रऽस्थितम् । सोम्यम् ।
 मधु । पोत्रात् । सोमम् । द्रविणःऽदः । पिव । ऋतुऽभिः ॥ २ ॥
 मेघन्तु । ते । बह्वयः । येभिः । ईयसे । अरिषण्यन् । वीळयस्व । वनस्पते ।
 आऽयूय । धृष्णो इति । अभिऽगूर्ये । त्वम् । नेष्ट्रात् । सोमम् । द्रविणःऽ-
 दः । पिव । ऋतुऽभिः ॥ ३ ॥ अपात् । होत्रात् । उत । पोत्रात् । अमत्त ।
 उत । नेष्ट्रात् । अजुपत । प्रयः । हितम् । तुरीयम् । पात्रम् । अमृक्तम् ।
 अमर्त्यम् । द्रविणःऽदाः । पिवतु । द्राविणःऽदसः ॥ ४ ॥ अर्वाञ्चम् ।
 अद्य । यय्यम् । नृऽवाहनम् । रथम् । युञ्जाथाम् । इह । वाम् । विऽ-
 मोचनम् । पृङ्क्तम् । हवींषि । मधुना । आ । हि । कम् । गतम् । अर्थ ।
 सोमम् । पिवतम् । वाजिनीवस्र इति वाजिनीऽवस्र ॥ ५ ॥ जोषि । अग्ने ।
 सम्ऽइधम् । जोषि । आऽहुतिम् । जोषि । ब्रह्म । जन्यम् । जोषि । सुऽ-
 स्तुतिम् । विश्वेभिः । विश्वान् । ऋतुना । वसो इति । महः । उशन् ।
 देवान् । उशतः । पायय । हविः ॥ ६ ॥

II. 38.

उत् । ऊँ इति । स्यः । देवः । सविता । सवार्य । शश्वत्स्तमम् ।
 तत्स्रपाः । वह्निः । अस्थात् । नूनम् । देवेभ्यः । वि । हि । घाति ।
 रत्नम् । अथ । आ । अभजत् । वीतिऽहोत्रम् । स्वस्तौ ॥ १ ॥ विश्वस्य ।
 हि । श्रुष्टये । देवः । ऊर्ध्वः । प्र । बाहवा । पृथुऽपाणिः । सिसर्ति ।
 आपः । चित् । अस्य । व्रते । आ । निऽमृग्राः । अयम् । चित् । वार्तः ।
 रमते । परिऽज्मन् ॥ २ ॥ आशुऽभिः । चित् । यान् । वि । मुचाति ।
 नूनम् । अरीरमत् । अतमानम् । चित् । एतोः । अहर्षूणाम् । चित् । नि ।
 अयान् । अविष्याम् । अनु । व्रतम् । सवितुः । मोकी । आ । अगात् ॥ ३ ॥
 पुनरिति । सम् । अव्यत् । विऽतंतम् । वयन्ती । मध्या । कर्तोः । नि ।
 अधात् । शकम् । धीरः । उत् । सम्ऽहार्य । अस्थात् । वि । ऋतून् ।
 अर्धः । अरमतिः । सविता । देवः । आ । अगात् ॥ ४ ॥ नाना ।
 ओकांसि । दुर्यः । विश्वम् । आयुः । वि । तिष्ठते । प्रऽभवः । शोकः ।
 अग्नेः । ज्येष्ठम् । माता । सूनवे । भागम् । आ । अधात् । अनु । अस्य ।
 केतम् । इपितम् । सवित्रा ॥ ५ ॥ सम्ऽआववति । विऽस्थितः । जिगीषुः ।
 विश्वेषाम् । कामः । चरताम् । अमा । अभूत् । शश्वान् । अपः । विऽ-
 कृतम् । हित्वी । आ । अगात् । अनु । व्रतम् । सवितुः । दैव्यस्य ॥ ६ ॥
 त्वया । हितम् । अप्यम् । अप्सु । भागम् । धन्व । अनु । आ । मृग-
 यसः । वि । तस्युः । वनानि । विऽभ्यः । नाकिः । अस्य । तानि ।
 व्रता । देवस्य । सवितुः । मिनन्ति ॥ ७ ॥ यात्ऽराध्यम् । वरुणः ।
 योनिम् । अप्यम् । अनिऽशितम् । निऽमिषि । जर्भुराणः । विश्वः ।
 मातर्ण्डः । व्रजम् । आ । पशुः । गात् । स्वऽशः । जन्मानि । सविता ।

वि । आ । अकरित्यकः ॥ ८ ॥ न । यस्य । इन्द्रः । वरुणः । न ।
 मित्रः । व्रतम् । अर्यमा । न । मिनन्ति । रुद्रः । न । अरातयः । तम् ।
 इदम् । स्वस्ति । हुवे । देवम् । सवितारम् । नमःऽभिः ॥ ९ ॥ भगम् ।
 धियम् । वाजयन्तः । पुरम्ऽधिम् । नराशंसः । ग्राःपतिः । नः । अच्याः ।
 आऽअये । वामस्य । सम्ऽगथे । रयीणाम् । प्रियाः । देवस्य । सवितुः ।
 स्याम ॥ १० ॥ अस्मभ्यम् । तत् । दिवः । अत्ऽभ्यः । पृथिव्याः ।
 त्वया । दत्तम् । काम्यम् । राधः । आ । गात् । शम् । यत् । स्तोतृऽ-
 भ्यः । आपये । भवति । उरुशंसाय । सवितः । जरित्रे ॥ ११ ॥

II. 39

प्रावाणाऽइव । तत् । इत् । अर्थम् । जरेथे इति । गृध्राऽइव । वृत्तम् ।
 निधिऽमन्तम् । अच्छ । ब्रह्माणाऽइव । विदथे । उक्थऽशसा । दूताऽइव ।
 हव्या । जन्या । पुरुऽत्रा ॥ १ ॥ प्रातःऽयावाना । रथ्याऽइव । वीरा ।
 अजाऽइव । यमा । वरम् । आ । सचेथे इति । मेने इवेति मेनेऽइव ।
 तन्वा । शुम्भमाने इति । दम्पतीइवेति दम्पतीऽइव । क्रतुऽविदा । जनेषु ॥ २ ॥
 शृङ्गाऽइव । नः । प्रथमा । गन्तम् । अर्वाक् । शफौऽइव । जर्भुराणा ।
 तरःऽभिः । चक्रवाकाऽइव । प्रति । वस्तोः । उस्त्रा । अर्वाञ्चा । यातम् ।
 रथ्याऽइव । शक्रा ॥ ३ ॥ नावाऽइव । नः । पारयतम् । युगाऽइव ।
 नभ्याऽइव । नः । उपधी इवेत्युपधीऽइव । प्रधी इवेति प्रधीऽइव ।
 श्वानाऽइव । नः । अरिषण्या । तनूनाम् । खगलाऽइव । विऽस्रसः ।
 पातम् । अस्मान् ॥ ४ ॥ वाताऽइव । अजुर्या । नद्याऽइव । रीतिः ।
 अक्षी इवेत्यक्षी इव । चक्षुषा । आ । यातम् । अर्वाक् । हस्तौऽइव ।
 तन्वे । शम्ऽभविष्ठा । पादाऽइव । नः । नयतम् । वस्यः । अच्छ ॥ ५ ॥

ओष्ठौऽइव । मधु । आस्ने । वदन्ता । स्तनौऽइव । पिप्यतम् । जीवसे ।
 नः । नासाऽइव । नः । तन्वः । रक्षितारा । कर्णौऽइव । सुऽश्रुता ।
 भूतम् । अस्मे इति ॥ ६ ॥ हस्ताऽइव । शक्तिम् । अभि । संददी इति
 सम्ऽददी । नः । क्षामऽइव । नः । सम् । अजतम् । रजांसि । इमाः ।
 गिरः । अश्विना । युष्मऽयन्तीः । क्ष्णोत्रेणऽइव । स्वऽर्धितिम् । सम् ।
 शिशीतम् ॥ ७ ॥ एतानि । वाम् । अश्विना । वर्धनानि । ब्रह्म ।
 स्तोमम् । गृत्सऽमदासः । अक्रन् । तानि । नरा । जुजुषाणा । उप ।
 यातम् । बृहत् । वदेम । विदथे । सुऽवीराः ॥ ८ ॥

II. 40.

सोमापूषणा । जनना । रयीणाम् । जनना । दिवः । जनना ।
 पृथिव्याः । जातौ । विश्वस्य । भुवनस्य । गोपौ । देवाः । अकृण्वन् ।
 अमृतस्य । नाभिम् ॥ १ ॥ इमौ । देवौ । जायमानौ । जुषन्त । इमौ ।
 तमांसि । गृहताम् । अजुष्टा । आभ्याम् । इन्द्रः । पक्वम् । आमासु ।
 अन्तरिति । सोमापूषऽभ्याम् । जनत् । उस्त्रियासु ॥ २ ॥ सोमापूषणा ।
 रजसः । विऽमानम् । सप्तऽचक्रम् । रथम् । अविश्वऽमिन्वम् । विषुऽवृतम् ।
 मनसा । युज्यमानम् । तम् । जिन्वथः । वृषणा । पञ्चऽरश्मिम् ॥ ३ ॥
 दिवि । अन्यः । सदनम् । चक्रे । उच्चा । पृथिव्याम् । अन्यः । अर्धि ।
 अन्तरिचे । तौ । अस्मभ्यम् । पुरुऽवारम् । पुरुऽक्षुम् । रायः । पोषम् ।
 वि । स्यताम् । नाभिम् । अस्मे इति ॥ ४ ॥ विश्वानि । अन्यः ।
 भुवना । जजान । विश्वम् । अन्यः । अभिऽचक्षाणः । एति । सोमा-
 पूषणौ । अवंतम् । धियम् । मे । युवाभ्याम् । विश्वाः । पृतनाः । जयेम ॥ ५ ॥
 धियम् । पूषा । जिन्वतु । विश्वम्ऽइन्वः । रयिम् । सोमः । रयिऽपतिः ।

दधातु । अवतु । देवी । अर्दितिः । अनर्वा । बृहत् । वदेम । विदथे ।
सुऽवीराः ॥ ६ ॥

II. 41.

वायो इति । ये । ते । सहस्रिणः । रथासः । तेभिः । आ । गहि ।
नियुत्वान् । सोमंऽपीतये ॥ १ ॥ नियुत्वान् । वायो इति । आ । गहि ।
अयम् । शुक्रः । अयामि । ते । गन्ता । अक्षि । सुन्वतः । गृहम् ॥ २ ॥
शुक्रस्य । अद्य । गोऽआशिरः । इन्द्रवायू इति । नियुत्वतः । आ ।
यातम् । पिवतम् । नरा ॥ ३ ॥ अयम् । वाम् । मित्रावरुणा । सुतः ।
सोमः । ऋतऽबुधा । मम । इत् । इह । श्रुतम् । हवम् ॥ ४ ॥ राजानौ ।
अनभिऽद्रुहा । ध्रुवे । सदसि । उत्ऽतमे । सहस्रऽस्थूणे । आसाते इति ॥ ५ ॥
ता । सम्ऽराजा । घृतासुती इति घृतऽआसुती । आदित्या । दानुनः ।
पती इति । सचेते इति । अनवऽह्वरम् ॥ ६ ॥ गोऽमत् । ऊँ इति ।
सु । नासत्या । अश्वऽवत् । यातम् । अश्विना । वर्तिः । रुद्रा । नृऽपा-
र्यम् ॥ ७ ॥ न । यत् । परः । न । अन्तरः । आऽदधर्षत् । वृषण्वसू
इति वृषण्वसू । दुऽशंसः । मर्त्यैः । रिपुः ॥ ८ ॥ ता । नः । आ ।
वोळ्हम् । अश्विना । रयिम् । पिशङ्गऽसंहशम् । धिष्ण्या । वरिवऽ-
विदम् ॥ ९ ॥ इन्द्रः । अङ्ग । महत् । भयम् । अभि । सत् । अप ।
चुच्यवत् । सः । हि । स्थिरः । विऽर्चर्षणिः ॥ १० ॥ इन्द्रः । च ।
मृळ्याति । नः । न । नः । पश्चात् । अघम् । नशत् । भद्रम् । भवाति ।
नः । पुरः ॥ ११ ॥ इन्द्रः । आशाभ्यः । परि । सर्वाभ्यः । अभयम् ।
करत् । जेता । शत्रून् । विऽर्चर्षणिः ॥ १२ ॥ विश्वे । देवासः । आ ।
गत । शृणुत । मे । इमम् । हवम् । आ । इदम् । बर्हिः । नि ।

सीदत् ॥ १३ ॥ तीव्रः । वः । मधुऽमान् । अयम् । शुनऽहोत्रेषु ।
मत्सरः । एतम् । पिबत । काम्यम् ॥ १४ ॥ इन्द्रऽज्येष्ठाः । मरुत्ऽ-
गणाः । देवासः । पूषऽरातयः । विश्वे । मम । श्रुत । हवम् ॥ १५ ॥
अम्बिऽतमे । नदीऽतमे । देविऽतमे । सरस्वति । अप्रशस्ताऽइव ।
स्मसि । प्रऽशस्तिम् । अम्ब । नः । कृधि ॥ १६ ॥ त्वे इति । विश्वा ।
सरस्वति । श्रिता । आर्युषि । देव्याम् । शुनऽहोत्रेषु । मत्स्व । प्रऽजाम् ।
देवि । दिदिद्दि । नः ॥ १७ ॥ इमा । ब्रह्म । सरस्वति । जुषस्व ।
वाजिनीऽवति । या । ते । मन्म । गृत्सऽमदाः । ऋतऽवरि । प्रिया ।
देवेषु । जुह्वति ॥ १८ ॥ प्र । इताम् । यज्ञस्य । शम्ऽभुवा । युवाम् ।
इत् । आ । वृणीमहे । अग्निम् । च । हव्यऽवाहनम् ॥ १९ ॥ धावा ।
नः । पृथिवी इति । इमम् । सिध्रम् । अद्य । दिविऽस्पृशम् । यज्ञम् ।
देवेषु । यच्छताम् ॥ २० ॥ आ । वाम् । उपऽस्थम् । अद्रुहा । देवाः ।
सीदन्तु । यज्ञियाः । इह । अद्य । सोमऽपीतये ॥ २१ ॥

II. 42.

कर्निक्रदत् । जनुषम् । प्रऽन्नवाणः । इयति । वाचम् । अरिताऽइव ।
नावम् । सुऽमङ्गलः । च । शकुने । भवासि । मा । त्वा । का । चित् ।
अभिऽभा । विश्व्या । विदत् ॥ १ ॥ मा । त्वा । श्येनः । उत् ।
वधीत् । मा । सुऽपर्यः । मा । त्वा । विदत् । इपुऽमान् । वीरः ।
अस्ता । पित्र्याम् । अनु । प्रऽदिशम् । कर्निक्रदत् । सुऽमङ्गलः । भद्रऽ-
वादी । वद । इह ॥ २ ॥ अव । क्रन्द । दक्षिणतः । गृहाणाम् । सुऽ-
मङ्गलः । भद्रऽवादी । शकुन्ते । मा । नः । स्तेनः । ईशत । मा ।
अघऽशंसः । बृहत् । वदेम । विदथे । सुऽवीराः ॥ ३ ॥

II. 43.

प्र॒ऽद॒क्षि॒णित् । अ॒भि । गृ॒ण॒न्ति । का॒र॒वः । व॒यः । व॒द॒न्तः ।
 ऋ॒तुऽथा । श॒कु॒न्त॒यः । उ॒भे इति॑ । वा॒चो॑ । व॒द॒ति । सा॒म॒गाःऽइ॒व ।
 गा॒य॒त्रम् । च । त्रै॒स्तु॒भम् । च । अनु॑ । रा॒ज॒ति ॥ १ ॥ उ॒द्रा॒ताऽइ॒व ।
 श॒कु॒ने । सा॒मं । गा॒य॒सि । ब्र॒ह्म॒पु॒त्रःऽइ॒व । स॒र्व॒ने॒षु । शं॒स॒सि । वृ॒षा॑ऽइ॒व ।
 वा॒जी । शि॒शु॑ऽम॒तीः । अ॒पि॒ऽइ॒त्यं । स॒र्व॒तः । नः । श॒कु॒ने । भ॒द्रम् ।
 आ । व॒द । वि॒श्व॒तः । नः । श॒कु॒ने । पु॒ण्य॑म् । आ । व॒द ॥ २ ॥
 आ॒ऽव॒द॒न् । त्वम् । श॒कु॒ने । भ॒द्रम् । आ । व॒द । तू॒ष्णी॑म् । आ॒सी॒नः ।
 सु॒ऽम॒ति॑म् । चि॒कि॒द्धि । नः । यत् । उ॒त्॒ऽप॒त॒न् । व॒द॒सि । क॒र्क॒रिः ।
 य॒था । बृ॒हत् । व॒दे॒म । वि॒द॒थे॑ । सु॒ऽवी॒राः ॥ ३ ॥

III. 1.

सोम॑स्य । मा । त॒व॒स॑म् । वा॒चि॑ । अ॒ग्ने॒ । व॒ह्नि॑म् । च॒क॒र्य॑ । वि॒द॒थे॑ ।
 य॒ज॒ध्वै॑ । दे॒वान् । अ॒च्छ॑ । दी॒र्घ॒त् । यु॒ञ्जे॑ । अ॒द्रि॑म् । श॒म्ऽआ॒ये॒ । अ॒ग्ने॒ ।
 त॒न्व॑म् । जु॒ष॒स्व ॥ १ ॥ प्रा॒ञ्च॑म् । य॒ज्ञ॑म् । च॒क्रु॑म । वर्ध॑ताम् । गीः ।
 स॒मि॒त्ऽभिः॑ । अ॒ग्नि॑म् । न॒म॑सा । दु॒व॒स्य॑न् । दि॒वः । श॒शा॒सुः । वि॒द॒था॑ ।
 क॒वी॒ना॒म् । गृ॒त्सा॑य । चि॒त् । त॒व॑से । गा॒तु॑म् । ई॒षुः ॥ २ ॥ म॒यः ।
 द॒धे॒ । मे॒धि॒रः । पू॒त॒ऽद॒क्षः । दि॒वः । सु॒ऽव॒न्धुः॑ । ज॒नु॒षा॑ । पृ॒थि॒व्याः । अ॒वि॒न्द॑न् ।
 ऊँ इति॑ । द॒र्श॑तम् । अ॒प्सु॑ । अ॒न्तः । दे॒वा॑सः । अ॒ग्नि॑म् । अ॒प॒सि॑ ।
 स्व॒सृ॑णाम् ॥ ३ ॥ अ॒र्ध॑यन् । सु॒ऽभ॒ग॑म् । स॒प्त । य॒ह्वीः । श्वे॒त॑म् ।
 ज॒ज्ञा॑नम् । अ॒रु॑षम् । म॒हि॒ऽत्वा॑ । शि॒शु॑म् । न । जा॒त॑म् । अ॒भि । आ॒रुः ।
 अ॒श्वाः । दे॒वा॑सः । अ॒ग्नि॑म् । ज॒नि॑मन् । व॒पु॒ष्य॑न् ॥ ४ ॥ शु॒क्रे॒भिः ।
 अ॒ङ्गैः । र॒जः । आ॒ऽत॒त॒न्वा॑न् । ऋ॒तु॑म् । पु॒ना॑नः । क॒वि॑ऽभिः । प॒वि॒त्रैः ।

शोचिः । वसानः । परि । आयुः । अपाम् । श्रियः । मिमीते । बृहतीः ।
 अनूनाः ॥ ५ ॥ वत्राज । सीम् । अनदतीः । अदब्धाः । दिवः । यद्हीः ।
 अवसानाः । अनग्राः । सनाः । अत्र । युवतर्यः । सऽयोनीः । एकम् ।
 गर्भम् । दधिरे । सप्त । वाणीः ॥ ६ ॥ स्तीर्णाः । अस्य । सम्ऽहतः ।
 विश्वरूपाः । घृतस्य । योनौ । स्रवथे । मधूनाम् । अस्युः । अत्र ।
 धेनवः । पिन्वमानाः । मही इति । दस्मस्य । मातरा । समीची इति
 सम्ऽईची ॥ ७ ॥ वभ्राणः । सूनो इति । सहसः । वि । अघौत् ।
 दधानः । शुक्रा । रभसा । वपूषि । श्रोतन्ति । धाराः । मधुनः । घृतस्य ।
 वृषा । यत्र । ववृधे । काव्येन ॥ ८ ॥ पितुः । चित् । ऊर्धः । जनुषा ।
 विवेद । वि । अस्य । धाराः । असृजत् । वि । घेनाः । गुहा । चरन्तम् ।
 सखिऽभिः । शिवेभिः । दिवः । यद्हीभिः । न । गुहा । वभ्रुव ॥ ९ ॥
 पितुः । च । गर्भम् । जनितुः । च । वभ्रे । पूर्वीः । एकः । अधयत् ।
 पीप्यानाः । वृष्णे । सपत्नी इति सऽपत्नी । शुचये । सर्वन्धू इति सऽ-
 बन्धू । उभे इति । अस्मै । मनुष्येः इति । नि । पाहि ॥ १० ॥ उरौ ।
 महान् । अनिऽवाधे । ववर्ध । आपः । अग्निम् । यशसः । सम् । हि ।
 पूर्वीः । अतस्य । योनौ । अशयत् । दमूनाः । जामीनाम् । अग्निः ।
 अपसि । स्वसृणाम् ॥ ११ ॥ अक्रः । न । वभ्रिः । सम्ऽइथे । मही-
 नाम् । दिदृक्षेयः । स्रनवे । भाःऽऋजीकः । उत् । उस्त्रियाः । जनिता ।
 यः । जजान । अपाम् । गर्भः । नृऽतमः । यद्दः । अग्निः ॥ १२ ॥
 अपाम् । गर्भम् । दर्शतम् । ओषधीनाम् । वना । जजान । सुऽभगा ।
 विऽरूपम् । देवासः । चित् । मनसा । सम् । हि । जग्मुः । परिऽष्टम् ।
 जातम् । तवसम् । दुवस्यन् ॥ १३ ॥ बृहन्तः । इत् । भानवः । भाःऽ-

ऋजीकम् । अग्रिम् । सचन्त । विद्युतः । न । शुक्राः । गुहाऽइव ।
 वृद्धम् । सदसि । स्वे । अन्तः । अपारे । ऊर्वे । अमृतम् । दुहानाः ॥ १४ ॥
 ईळे । च । त्वा । यजमानः । हविःऽभिः । ईळे । सखिऽत्वम् । सु-
 मतिम् । निऽकामः । देवैः । अवः । मिमीहि । सम् । जरित्रे । रचं ।
 च । नः । दम्बेभिः । अनीकैः ॥ १५ ॥ उपऽक्षेतारः । तव । सु-
 प्रनीते । अग्रे । विश्वानि । धन्या । दधानाः । सुऽरेतसा । श्रवसा ।
 तुञ्जमानाः । अभि । स्याम । पृतनाऽयून् । अदेवान् ॥ १६ ॥ आ ।
 देवानाम् । अमवः । केतुः । अग्रे । मन्द्रः । विश्वानि । काव्यानि ।
 विद्वान् । प्रति । मर्तान् । अवासयः । दमूनाः । अनु । देवान् । रथिरः ।
 यासि । सार्धन् ॥ १७ ॥ नि । दुरोणे । अमृतः । मर्त्यानाम् । राजा ।
 ससाद । विदथानि । सार्धन् । घृतऽप्रतीकः । उर्विधा । वि । अघौत् ।
 अग्निः । विश्वानि । काव्यानि । विद्वान् ॥ १८ ॥ आ । नः । गहि ।
 सख्येभिः । शिवेभिः । महान् । महीभिः । ऊतिऽभिः । सरण्यन् । अस्मे
 इति । रयिम् । बहुलम् । सम्ऽतरुत्रम् । सुऽवाचम् । भागम् । यशसम् ।
 कृधि । नः ॥ १९ ॥ एता । ते । अग्रे । जनिम । सनानि । प्र । पूर्याय ।
 नूतनानि । वोचम् । महान्ति । वृष्णे । सर्वना । कृता । इमा । जन्मन्ऽ-
 जन्मन् । निऽहितः । जातऽवेदाः ॥ २० ॥ जन्मन्ऽजन्मन् । निऽहितः ।
 जातऽवेदाः । विश्वामित्रेभिः । इध्यते । अजस्रः । तस्य । वयम् । सु-
 मतौ । यज्ञिर्यस्य । अपि । भद्रे । सौमनसे । स्याम ॥ २१ ॥ इमम् ।
 यज्ञम् । सहसाऽवन् । त्वम् । नः । देवऽत्रा । धेहि । सुक्रतो इति सु-
 क्रतो । रराणः । प्र । यंसि । होतः । वृहतीः । इषः । नः । अग्रे । महि । द्रवि-
 णम् । आ । यजस्व ॥ २२ ॥ इळाम् । अग्रे । पुरुऽदंसम् । सनिम् ।

गोः । शश्वत्स्तमम् । हवमानाय । साध । स्यात् । नः । सुनुः । तनयः ।
विजास्वा । अग्ने । सा । ते । सुमतिः । भूतु । असे इति ॥ २३ ॥

III. 2.

वैश्वानराय । धिषणाम् । ऋतवृधे । घृतम् । न । पुतम् । अग्रये ।
जनामसि । द्विता । होतारम् । मनुषः । च । वाघतः । धिया । रथम् ।
न । कुलिशः । सम् । ऋण्वति ॥ १ ॥ सः । रोचयत् । जनुषा । रोदसी
इति । उभे इति । सः । मात्रोः । अभवत् । पुत्रः । ईड्यः । हव्यवाट् ।
अग्निः । अजरः । चनःऽहितः । दुःऽदर्भः । विशाम् । अतिथिः । विभाऽ-
वसुः ॥ २ ॥ क्रत्वा । दक्षस्य । तरुषः । विधर्मणि । देवासः । अग्निम् ।
जनयन्त । चित्तिऽभिः । रुरुचानम् । भानुना । ज्योतिषा । महाम् ।
अत्यम् । न । वाजम् । सनिष्यन् । उप । ब्रुवे ॥ ३ ॥ आ । मन्द्रस्य ।
सनिष्यन्तः । वरेण्यम् । वृणीमहे । अहयम् । वाजम् । अग्नियम् ।
रातिम् । भृगूणाम् । उशिजम् । कविऽकृतुम् । अग्निम् । राजन्तम् ।
दिव्येन । शोचिषा ॥ ४ ॥ अग्निम् । सुम्नाय । दधिरे । पुरः । जनाः ।
वाजऽश्रवसम् । इह । वृक्तऽर्वहिषः । यतऽसुचः । सुऽरुचम् । विश्वऽ-
दैव्यम् । रुद्रम् । यज्ञानाम् । साधत्ऽइष्टिम् । अपसाम् ॥ ५ ॥ पावकऽ-
शोचे । तव । हि । क्षयम् । परि । होतः । यज्ञेषु । वृक्तऽर्वहिषः ।
नरः । अग्ने । दुवः । इच्छमानासः । आप्यम् । उप । आसते ।
द्रविणम् । धेहि । तेभ्यः ॥ ६ ॥ आ । रोदसी इति । अपृणत् । आ ।
स्वः । महत् । जातम् । यत् । एनम् । अपसः । अधारयन् । सः ।
अध्वराय । परि । नीयते । कविः । अत्यः । न । वाजऽसातये । चनःऽ-
हितः ॥ ७ ॥ नमस्यत । हव्यऽदातिम् । सुऽअध्वरम् । दुवस्यत । दम्यम् ।

जा॒तऽवे॒दस॑म् । र॒थीः । ऋ॒तस्य॑ । बृ॒हतः । विऽच॑र्षणिः । अ॒ग्निः । दे॒वा-
 ना॑म् । अ॒भ॒वत् । पु॒रऽऽहि॑तः ॥ ८ ॥ ति॒स्रः । य॒हस्य॑ । स॒म्ऽइ॒धः ।
 व॒रिऽज्म॑नः । अ॒ग्नेः । अ॒पु॒नन् । उ॒शि॒र्जः । अ॒मृ॒त्यवः । ता॒सा॑म् । ए॒का॑म् ।
 अ॒द॒धुः । म॒र्त्ये । भु॒जम् । ॐ इति॑ । लो॒कम् । ॐ इति॑ । द्वे इति॑ । उ॒प ।
 जा॒मि॑म् । ई॒य॒तुः ॥ ९ ॥ वि॒शा॑म् । क॒वि॑म् । वि॒श॒पति॑म् । मा॒नु॒षीः ।
 इ॒षः । स॒म् । सी॒म् । अ॒कृ॒एव॑न् । स्वऽधि॑तिम् । न । ते॒ज॑से । सः ।
 उ॒त्स्व॑तः । नि॒स्व॑तः । या॒ति । वे॒वि॑षत् । सः । गर्भ॑म् । ए॒षु । भु॒व-
 ने॒षु । दी॒ध॒रत् ॥ १० ॥ सः । जि॒न्व॑ते । ज॒ठरे॑षु । प्र॒ज॒ज्ञि॑ऽवान् । वृ॒षा ।
 चि॒त्रे॒षु । ना॒न॒दत् । न । सि॒ंहः । वै॒श्वान॑रः । पृ॒थु॑ऽपा॒जाः । अ॒म॒र्त्यः ।
 व॒सु । रत्ना॑ । द॒य॒मा॑नः । वि । दा॒शु॒षे ॥ ११ ॥ वै॒श्वान॑रः । प्र॒त्न॑स्था ।
 ना॒कम् । आ । अ॒रु॒हत् । दि॒वः । पृ॒ष्ठम् । भ॒न्द॒मा॑नः । सु॒म॒न्म॑ऽभिः ।
 सः । पू॒र्व॒स्व॑त् । ज॒न॒यन् । ज॒न्त॒र्वे । ध॒न॑म् । स॒मा॒न॑म् । अ॒ज्म॑म् । परि॑ ।
 ए॒ति । जा॒गृ॑विः ॥ १२ ॥ ऋ॒तऽवा॑नम् । य॒ज्ञि॑यम् । वि॒प्रम् । उ॒क्थ्य॑म् ।
 आ । यम् । द॒धे । मा॒तरि॑श्वा । दि॒वि । क्ष॒य॑म् । तम् । चि॒त्रऽया॑मम् ।
 ह॒रिऽके॑शम् । ई॒म॒हे । सु॒ऽदी॑तिम् । अ॒ग्नि॑म् । सु॒वि॒ता॒य । न॒व्य॑से ॥ १३ ॥
 शु॒चि॑म् । न । या॒मन् । इ॒षि॑रम् । स्वऽऽदृ॑शम् । के॒तु॑म् । दि॒वः । रो॒च॒नऽ-
 स्या॑म् । उ॒षऽऽबु॑धम् । अ॒ग्नि॑म् । मू॒र्धा॑नम् । दि॒वः । अ॒प्र॒तिऽस्कु॑तम् ।
 तम् । ई॒म॒हे । न॒म॑सा । वा॒जि॑नम् । बृ॒हत् ॥ १४ ॥ म॒न्द्र॑म् । हो॒ता॑रम् ।
 शु॒चि॑म् । अ॒द्व॒या॒वि॑नम् । द॒मू॒न॑सम् । उ॒क्थ्य॑म् । वि॒श्वऽच॑र्षणिम् । रथ॑म् ।
 न । चि॒त्रम् । व॒पु॑षाय । द॒र्श॑तम् । म॒नुःऽहि॑तम् । स॒दम् । इत् । रा॒यः ।
 ई॒म॒हे ॥ १५ ॥

III. 3.

वैश्वानराय । पृथुऽपाजसे । विपः । रत्ना । विघन्त । धरुणेषु ।
 गातवे । अग्निः । हि । देवान् । अमृतः । दुवस्यति । अथ । धर्माणि ।
 सनता । न । दूदुषत् ॥ १ ॥ अन्तः । दूतः । रोदसी इति । दसः ।
 ईयते । होता । निऽसत्तः । मनुषः । पुरऽहितः । क्षयम् । बृहन्तम् ।
 परि । भूषति । द्युऽभिः । देवेभिः । अग्निः । इषितः । धियाऽवसुः ॥ २ ॥
 केतुम् । यज्ञानाम् । विदथस्य । साधनम् । विप्रासः । अग्निम् । महयन्त ।
 चित्तिऽभिः । अपांसि । यस्मिन् । अग्निः । समुऽदधुः । गिरः । तस्मिन् ।
 सुस्नानि । यजमानः । आ । चके ॥ ३ ॥ पिता । यज्ञानाम् । असुरः ।
 विपऽचिताम् । विऽमानम् । अग्निः । वयुनम् । च । वाघताम् । आ ।
 विवेश । रोदसी इति । भूरिऽवर्षसा । पुरुऽप्रियः । भन्दते । धामऽभिः ।
 कविः ॥ ४ ॥ चन्द्रम् । अग्निम् । चन्द्रऽरथम् । हरिऽव्रतम् । वैश्वानरम् ।
 अप्सुऽसदम् । स्वऽविदम् । विऽगाहम् । तूर्णिम् । तर्विषीभिः । आऽ-
 वृतम् । भूर्णिम् । देवासः । इह । सुऽश्रियम् । दधुः ॥ ५ ॥ अग्निः ।
 देवेभिः । मनुषः । च । जन्तुऽभिः । तन्वानः । यज्ञम् । पुरुऽपेशसम् ।
 धिया । रथीः । अन्तः । ईयते । साधदिष्टिऽभिः । जीरः । दमूनाः ।
 अभिशस्तिऽचार्तनः ॥ ६ ॥ अग्ने । जरस्व । सुऽअपत्ये । आयुनि ।
 ऊर्जा । पिन्वस्व । सम् । इषः । दिदीहि । नः । वयांसि । जिन्व ।
 बृहतः । च । जागृवे । उशिक् । देवानाम् । असि । सुऽकृतुः ।
 विपाम् ॥ ७ ॥ विश्पतिम् । यहुम् । अतिथिम् । नरः । सदा । यन्ता-
 रम् । धीनाम् । उशिजम् । च । वाघताम् । अध्वराणाम् । चेतनम् ।
 जातऽवैदसम् । प्र । शंसन्ति । नमसा । जूतिऽभिः । वृधे ॥ ८ ॥

वि॒भाऽवा । दे॒वः । सु॒ऽर॒णः । परि॑ । क्षि॒तीः । अ॒ग्निः । ब॒भू॒व । श॒र्व॒सा ।
 सु॒मत्॒ऽर॒थः । तस्य॑ । व्र॒ता॒नि । भूरि॑ऽपोषिणः । व॒यम् । उ॒प । भू॒षे॒म ।
 द॒मे । आ । सु॒वृ॒क्तिऽभिः ॥ ९ ॥ वैश्वान॑र । त॒व । धा॒मा॒नि । आ ।
 च॒के । ये॒भिः । स्वःऽवि॒त् । अ॒म॒वः । वि॒ऽच॒क्ष॒ण । जा॒तः । आ ।
 अ॒पृ॒णः । भु॒व॒ना॒नि । रो॒द॒सी इति॑ । अ॒ग्ने । ता । विश्वा॑ । परि॑ऽभूः ।
 अ॒सि । त्म॒ना ॥ १० ॥ वैश्वान॑रस्य॑ । दं॒स॒ना॒भ्यः । वृ॒हत् । अ॒रि॒णात् ।
 ए॒कः । सु॒अ॒प॒स्य॒या । क॒विः । उ॒भा । पि॒तरा॑ । म॒ह॒र्य॒न् । अ॒जा॒य॒त ।
 अ॒ग्निः । धा॒वा॒पृ॒थि॒वी इति॑ । भूरि॑ऽरेतसा ॥ ११ ॥

III. 4.

स॒मि॒त्ऽस॒मि॒त् । सु॒ऽम॒नाः । वो॒धि । अ॒से इति॑ । शु॒चा॒ऽशु॒चा । सु॒ऽ-
 मा॒तिम् । रा॒सि । व॒स्वः । आ । दे॒व । दे॒वान् । य॒ज॒था॒य । व॒क्षि । स॒खा ।
 स॒खी॒न् । सु॒ऽम॒नाः । य॒क्षि । अ॒ग्ने ॥ १ ॥ यम् । दे॒वा॒सः । त्रिः ।
 अ॒ह॒न् । आ॒ऽय॒ज॒न्ते । दि॒वेऽदि॒वे । व॒रु॒णः । मि॒त्रः । अ॒ग्निः । सः ।
 इ॒मम् । य॒ज्ञम् । म॒धु॒ऽम॒न्तम् । कृ॒धि । नः । त॒नू॒ऽन॒पात् । घृ॒त॒ऽयो॒निम् ।
 वि॒ध॒न्त॒म् ॥ २ ॥ प्र । दी॒धि॒तिः । वि॒श्व॒ऽवा॒रा । जि॒गा॒ति । हो॒ता॒रम् ।
 इ॒ळः । प्र॒थ॒मम् । य॒ज॒ध्वै । अ॒च्छ । न॒मःऽभिः । वृ॒ष॒भम् । व॒न्द॒ध्वै । सः ।
 दे॒वान् । य॒क्षत् । इ॒षि॒तः । य॒जी॒यान् ॥ ३ ॥ ऊ॒र्ध्वः । वा॒म् । गा॒तुः ।
 अ॒ध्व॒रे । अ॒का॒रि । ऊ॒र्ध्वा । शो॒ची॒षि । प्र॒ऽस्थि॒ता । र॒जा॒सि । दि॒वः ।
 वा । ना॒मा । नि । अ॒सा॒दि । हो॒ता । स्त॒ृणी॒महि॑ । दे॒व॒ऽव्य॑चाः । वि ।
 ब॒हिः ॥ ४ ॥ स॒प्त । हो॒त्रा॒णि । म॒न॒सा । वृ॒णा॒नाः । इ॒न्व॒न्तः । वि॒श्वम् ।
 प्र॒ति । य॒न् । ऋ॒ते॒न । नृ॒ऽपे॒क्ष॒सः । वि॒द॒थे॒षु । प्र । जा॒ताः । अ॒भि ।
 इ॒मम् । य॒ज्ञम् । वि । च॒र॒न्त । पू॒र्वाः ॥ ५ ॥ आ । म॒न्द॒मा॒ने इति॑ ।

उ॒षसौ॑ । उ॒पा॒के इति॑ । उ॒त । स्म॒ये॒ते इति॑ । त॒न्वा । वि॒रू॒पे इति॑ वि॒स॒
 रू॒पे । यथा॑ । नः । मि॒त्रः । वरु॑णः । जु॒जो॑षत् । इन्द्रः । म॒रु॒त्वान् ।
 उ॒त । वा । महः॑ऽभिः ॥ ६ ॥ दै॒व्या । हो॒ता॒रा । प्र॒थ॒मा । नि । ऋ॒ञ्जे ।
 स॒प्त । पृ॒क्षा॒सः । स्व॒ध॒या । म॒द॒न्ति॑ । ऋ॒तम् । शंस॑न्तः । ऋ॒तम् । इत् ।
 ते । आ॒हुः । अ॒नु । व्र॒तम् । व्र॒त॒ऽपाः । दी॒र्घ्या॒नाः ॥ ७ ॥ आ ।
 भा॒र॒ती । भा॒र॒ती॒भिः । स॒ऽजो॑षाः । इळा॑ । दे॒वैः । म॒नु॒ष्यै॒भिः । अ॒ग्निः ।
 सर॑स्वती । सा॒र॒स्व॒तो॒र्भिः । अ॒र्वाक् । ति॒स्रः । दे॒वीः । ब॒र्हिः । आ । इ॒दम् ।
 स॒द॒न्तु ॥ ८ ॥ तत् । नः । तु॒री॒प॒म् । अ॒र्ध॒ । पो॒ष॒यि॒त्नु । दे॒व । त्व॒ष्टः ।
 वि । र॒रा॒णः । स॒खेति॑ स्य॒स्व । यतः॑ । वी॒रः । क॒र्म॒ण्यः । सु॒ऽद॒क्षः ।
 यु॒क्त॒ऽग्रा॒वा । जा॒य॒ते । दे॒व॒ऽक्ना॑मः ॥ ९ ॥ व॒न॒स्प॒ते । अ॒व । सृ॒ज । उ॒प ।
 दे॒वान् । अ॒ग्निः । ह॒विः । श॒मि॒ता । स॒द॒या॒ति । सः । इत् । ऊँ इति॑ ।
 हो॒ता । स॒त्य॒ऽतरः॑ । य॒जा॒ति । यथा॑ । दे॒वाना॑म् । ज॒नि॒मा॒नि । वे॒द ॥ १० ॥
 आ । या॒हि । अ॒ग्ने । स॒म्ऽइ॒धानः॑ । अ॒र्वाङ् । इन्द्रे॑ण । दे॒वैः । स॒ऽर॒थ॒म् ।
 तु॒रे॒भिः । ब॒र्हिः । नः । आ॒स्ता॑म् । अ॒दि॒तिः । सु॒ऽपु॒त्रा । स्वा॒हा । दे॒वाः ।
 अ॒मृ॒ताः । मा॒द॒य॒न्ता॑म् ॥ ११ ॥

III. 5.

प्र॒ति । अ॒ग्निः । उ॒प॒सः । चे॒कि॒तानः॑ । अ॒वो॑धि । वि॒प्रः । प॒द॒ऽवीः ।
 क॒वी॒ना॒म् । पृ॒थु॒ऽपा॒जाः । दे॒व॒य॒त्ऽभिः॑ । स॒म्ऽइ॒द्धः । अ॒प । द्वा॒रा ।
 तम॑सः । ब॒र्हिः । आ॒व॒रि॒त्या॒वः ॥ १ ॥ प्र । इत् । ऊँ इति॑ । अ॒ग्निः ।
 व॒वृ॒धे । स्तो॒मै॒भिः । गीः॑ऽभिः । स्तो॒तृ॒णा॒म् । न॒म॒स्यः॑ । उ॒क्थैः॑ । पूर्॒वाः ।
 ऋ॒त॒स्य॑ । स॒म्ऽदृ॒शः । च॒कानः॑ । स॒म् । दू॒तः । अ॒घौ॒त् । उ॒प॒सः । वि॒स॒
 रो॒के ॥ २ ॥ अ॒घो॒यि । अ॒ग्निः । मा॒नु॒षी॒षु । वि॒चु॒ । अ॒पाम् । गर्भैः॑ ।

मित्रः । ऋतेन । साधन् । आ । हर्यतः । यजतः । सानु । अस्थात् ।
 अभूत् । ऊँ इति । विप्रः । हव्यः । मतीनाम् ॥ ३ ॥ मित्रः । अग्निः ।
 भवति । यत् । सम्ऽइद्वः । मित्रः । होता । वरुणः । जातऽवैदाः ।
 मित्रः । अध्वर्युः । इषिरः । दमूनाः । मित्रः । सिन्धूनाम् । उत । पर्व-
 तानाम् ॥ ४ ॥ पार्ति । प्रियम् । रिपः । अग्रम् । पदम् । वेः । पार्ति ।
 यह्वः । चरणम् । सूर्यस्य । पार्ति । नाभा । सप्तऽशीर्षाणम् । अग्निः ।
 पार्ति । देवानाम् । उपऽमादम् । ऋष्वः ॥ ५ ॥ ऋभुः । चक्रे । ईड्यम् ।
 चारु । नाम । विश्वानि । देवः । वयुनानि । विद्वान् । सप्तस्य । चर्म ।
 घृतऽवत् । पदम् । वेः । तत् । इत् । अग्निः । रक्षति । अप्रऽयुच्छन् ॥ ६ ॥
 आ । योनिम् । अग्निः । घृतऽवन्तम् । अस्थात् । पृथुऽप्रगानम् । उश-
 न्तम् । उशानः । दीघानः । शुचिः । ऋष्वः । पावकः । पुनःऽपुनः ।
 मातरा । नव्यसी इति । करिति कः ॥ ७ ॥ सद्यः । जातः । ओष-
 धीभिः । ववचे । यदि । वर्धन्ति । प्रऽस्वः । घृतेन । आपःऽइव । प्रऽ-
 वता । शुभ्रमानाः । उरुष्यत् । अग्निः । पित्रोः । उपऽस्ये ॥ ८ ॥
 उत् । ऊँ इति । स्तुतः । सम्ऽइधा । यह्वः । अद्यौत् । वर्ष्मन् । दिवः ।
 अर्धि । नाभा । पृथिव्याः । मित्रः । अग्निः । ईड्यः । मातरिश्वा । आ ।
 दूतः । वक्षत् । यजथाय । देवान् ॥ ९ ॥ उत् । अस्तम्भीत् । सम्ऽ-
 इधा । नाकम् । ऋष्वः । अग्निः । भवन् । उत्ऽतमः । रोचनानाम् ।
 यदि । भृगुऽभ्यः । परि । मातरिश्वा । गुहा । सन्तम् । हव्यऽवाहम् ।
 सम्ऽइधे ॥ १० ॥ इळाम् । अग्ने । पुरुऽदंसम् । सनिम् । गोः । शश्वत्ऽ-
 तमम् । हवमानाय । साध । स्यात् । नः । सनुः । तनयः । विजाऽवा ।
 अन्न । सा । ते । सुऽमतिः । भूतु । अस्मे इति ॥ ११ ॥

III. 6.

प्र । कारवः । मनना । वच्यमानाः । देवद्रीचीम् । नयत । देवऽ-
 यन्तः । दक्षिणाऽवाट् । वाजिनी । प्राची । एति । हविः । भरन्ती ।
 अग्नये । घृताची ॥ १ ॥ आ । रोदसी इति । अपृणाः । जायमानः ।
 उत । प्र । रिक्थाः । अध । नु । प्रयज्यो इति प्रस्यज्यो । दिवः ।
 चित् । अग्ने । महिना । पृथिव्याः । वच्यन्ताम् । ते । वह्नयः । सप्तऽ-
 जिह्वाः ॥ २ ॥ द्यौः । च । त्वा । पृथिवी । यज्ञियासः । नि । होतारम् ।
 सादयन्ते । दमाय । यदि । विशः । मानुषीः । देवऽयन्तीः । प्रयस्वतीः ।
 ईळते । शुक्रम् । अर्चिः ॥ ३ ॥ महान् । सधऽस्थे । ध्रुवः । आ ।
 निऽसत्तः । अन्तः । द्यावा । माहिने इति । हर्यमाणः । आस्के इति ।
 सपत्नी इति सऽपत्नी । अजरे इति । अमृक्ते इति । सवर्दुधे इति सवऽ-
 दुधे । उरुऽगायस्य । धेनू इति ॥ ४ ॥ व्रता । ते । अग्ने । महतः ।
 महानि । तव । क्रत्वा । रोदसी इति । आ । ततन्थ । त्वम् । दूतः ।
 अभवः । जायमानः । त्वम् । नेता । वृषभ । चर्षणीनाम् ॥ ५ ॥
 ऋतस्य । वा । केशिना । योग्याभिः । घृतऽस्नुवा । रोहिता । धुरि ।
 धिष्व । अर्थ । आ । वह । देवान् । देव । विश्वान् । सुऽअध्वरा ।
 कृणुहि । जातऽवेदः ॥ ६ ॥ दिवः । चित् । आ । ते । रुचयन्त ।
 रोकाः । उपः । विऽभातीः । अनु । भासि । पूर्वीः । अपः । यत् ।
 अग्ने । उशधक् । वनेषु । होतुः । मन्द्रस्य । पनयन्त । देवाः ॥ ७ ॥
 उरौ । वा । ये । अन्तरिक्षे । मरन्ति । दिवः । वा । ये । रोचने ।
 सन्ति । देवाः । ऊमाः । वा । ये । सुऽहवासः । यजत्राः । आऽयेमिरे ।
 रथ्यः । अग्ने । अश्वाः ॥ ८ ॥ आ । एभिः । अग्ने । सऽरथम् ।

याहि । अर्वाङ् । नानाऽरथम् । वा । विऽभवः । हि । अश्वाः । पत्नीऽ-
वतः । त्रिंशतम् । त्रीन् । च । देवान् । अनुऽस्वधम् । आ । वह् ।
मादयस्व ॥ ९ ॥ सः । होता । यस्य । रोदसी इति । चित् । उर्वी
इति । यज्ञम्ऽयज्ञम् । अभि । वृधे । गृणीतः । प्राची इति । अध्वराऽ-
इव । तस्थतुः । सुमेके इति सुऽमेके । ऋतवरी इत्यृतवरी । ऋतऽ-
जातस्य । सत्ये इति ॥ १० ॥ इळाम् । अग्ने । पुरुऽदंसम् । सनिम् ।
गोः । शश्वत्ऽतमम् । हवमानाय । साध । स्यात् । नः । सुनुः ।
तनयः । विजाऽवा । अग्ने । सा । ते । सुऽमतिः । भूतु । अस्मे इति ॥ ११ ॥

III. 7.

प्र । ये । अरुः । शितिऽपृष्ठस्य । धासेः । आ । मातरा । विविशुः ।
सप्त । वाणीः । परिऽक्षिता । पितरा । सम् । चरेते इति । प्र । सस्रति
इति । दीर्घम् । आयुः । प्रऽयक्षे ॥ १ ॥ दिवक्षसः । धेनवः । वृष्णाः ।
अश्वाः । देवीः । आ । तस्यौ । मधुऽमत् । वहन्तीः । ऋतस्य । त्वा ।
सदासि । क्षेमऽयन्तम् । परि । एका । चरति । वर्तनिम् । गौः ॥ २ ॥
आ । सीम् । अरोहत् । सुऽयमाः । भवन्तीः । पतिः । चिकित्वान् ।
रयिऽवित् । रयीणाम् । प्र । नीलऽपृष्ठः । अतसस्य । धासेः । ताः ।
अवासयत् । पुरुषऽप्रतीकः ॥ ३ ॥ महि । त्वाष्ट्रम् । ऊर्जयन्तीः ।
अजुर्यम् । स्तभुऽयमानम् । वहतः । वहन्ति । वि । अङ्गैभिः । दिद्युतानः ।
सधऽस्थे । एकाम्ऽइव । रोदसी इति । आ । विवेश ॥ ४ ॥ जानन्ति ।
वृष्णाः । अरुपस्य । शेवम् । उत । ब्रध्नस्य । शासने । रणन्ति । दिवऽ-
रुचः । सुऽरुचः । रोचमानाः । इळा । येषाम् । गण्या । माहिना ।
गीः ॥ ५ ॥ उतो इति । पितृऽभ्याम् । प्रऽविदा । अनु । घोषम् ।

महः । महत्सभ्याम् । अनयन्त । शूपम् । उच्चा । ह । यत्र । परि ।
 धानम् । अक्तोः । अनु । स्वम् । धाम । जरितुः । ववक्ष ॥ ६ ॥
 अध्वर्युसभिः । पञ्चसभिः । सप्त । विप्राः । प्रियम् । रचन्ते । निऽहितम् ।
 पदम् । वेरिति वेः । प्राञ्चः । मदन्ति । उक्षणः । अजुर्याः । देवाः ।
 देवानाम् । अनु । हि । व्रता । गुरिति गुः ॥ ७ ॥ दैव्या । होतारा ।
 प्रथमा । नि । ऋञ्जे । सप्त । पृक्षासः । स्वधया । मदन्ति । ऋतम् ।
 शंसन्तः । ऋतम् । इत् । ते । आहुः । अनु । व्रतम् । व्रतऽपाः ।
 दीर्घानाः ॥ ८ ॥ वृषऽयन्तै । महे । अत्याय । पूर्वीः । वृष्णै ।
 चित्राय । रश्मयः । सुऽयामाः । देव । होतः । मन्द्रऽतरः । चिकित्वान् ।
 महः । देवान् । रोदसी इति । आ । इह । वक्षि ॥ ९ ॥ पृक्षऽप्रयजः ।
 द्रविणः । सुऽवाचः । सुऽकेतवः । उपसः । रेवत् । ऊषुः । उतो इति ।
 चित् । अग्ने । महिना । पृथिव्याः । कृतम् । चित् । एनः । सम् ।
 महे । दशस्य ॥ १० ॥ इळाम् । अग्ने । पुरुऽदंसम् । सनिम् । गोः ।
 शश्वत्स्तमम् । हवमानाय । साध । स्यात् । नः । सूनुः । तनयः ।
 विजाऽवा । अग्ने । सा । ते । सुऽमतिः । भुतु । अस्मे इति ॥ ११ ॥

III. 8.

अञ्जन्ति । त्वाम् । अध्वरे । देवऽयन्तः । वनस्पते । मधुना ।
 दैव्येन । यत् । ऊर्ध्वः । तिष्ठाः । द्रविणा । इह । धत्तात् । यत् । वा ।
 क्षयः । मातुः । अस्याः । उपऽस्थे ॥ १ ॥ सम्ऽईद्वस्य । श्रयमाणः ।
 पुरस्तात् । ब्रह्म । वन्वानः । अजरम् । सुऽवीरम् । आरे । अस्मत् । अम-
 तिम् । बाधमानः । उत् । श्रयस्व । महेते । सौभगाय ॥ २ ॥ उत् ।
 श्रयस्व । वनस्पते । वर्ष्मन् । पृथिव्याः । अर्धि । सुऽमिती । मीयमानः ।

वर्चः । धाः । यज्ञऽवाहसे ॥ ३ ॥ युवा । सुऽवासाः । परिऽवीतः ।
 आ । अगात् । सः । ऊँ इति । श्रेयान् । भवति । जायमानः । तम् ।
 धीरासः । कवयः । उत् । नयन्ति । सुऽआर्घ्यः । मनसा । देवऽयन्तः ॥ ४ ॥
 जातः । जायते । सुदिनऽत्वे । अह्वाम् । सऽमये । आ । विदथे । वर्ध-
 मानः । पुनन्ति । धीराः । अपसः । मनीषा । देवऽयाः । विप्रः । उत् ।
 इयति । वाचम् ॥ ५ ॥ यान् । वः । नरः । देवऽयन्तः । निऽमिम्युः ।
 वनस्पते । स्वऽधितिः । वा । ततर्त्त । ते । देवासः । स्वरवः । तस्थिऽ-
 वांसः । प्रजाऽवत् । अस्मे इति । दिधिषन्तु । रत्नम् ॥ ६ ॥ ये ।
 वृक्णासः । अधि । क्षमि । निऽमितासः । यतऽस्तुचः । ते । नः ।
 व्यन्तु । वार्यम् । देवऽत्रा । क्षेत्रऽसाधसः ॥ ७ ॥ आदित्याः । रुद्राः ।
 वसवः । सुऽनीथाः । द्यावाक्षामा । पृथिवी । अन्तरिक्षम् । सऽजोषसः ।
 यज्ञम् । अवन्तु । देवाः । ऊर्ध्वम् । कृण्वन्तु । अध्वरस्य । केतुम् ॥ ८ ॥
 हंसाऽइव । श्रेणिऽशः । यतानाः । शुक्रा । वसानाः । स्वरवः । नः ।
 आ । अगुः । उत्ऽनीयमानाः । कविऽभिः । पुरस्तात् । देवाः । देवा-
 नाम् । अपि । यन्ति । पार्थः ॥ ९ ॥ शृङ्गाणिऽइव । इत् । शृङ्गिणाम् ।
 सम् । ददृशे । चषालऽवन्तः । स्वरवः । पृथिव्याम् । वाघत्ऽभिः ।
 वा । विऽह्वे । श्रोषमाणाः । अस्मान् । अवन्तु । पृतनाज्येषु ॥ १० ॥
 वनस्पते । शतऽवन्शः । वि । रोह । सहस्रऽवलशाः । वि । वयम् ।
 रुहेम । यम् । त्वाम् । अयम् । स्वऽधितिः । तेजमानः । प्रऽनिनाय ।
 महते । सौभगाय ॥ ११ ॥

सखायः । त्वा । वष्टुमहे । देवम् । मतीसः । उतये । अपाम् ।

नपातम् । सुऽभगम् । सुऽदीदितिम् । सुऽप्रतूर्तिम् । अनेहसम् ॥ १ ॥
 कार्यमानः । वना । त्वम् । यत् । मातृः । अजगन् । अपः । न ।
 तत् । ते । अग्ने । प्रऽमृषे । निऽवर्तेनम् । यत् । दूरे । सन् । इह ।
 अमवः ॥ २ ॥ अति । तृष्टम् । ववक्षिय । अथ । एव । सुऽमनाः ।
 असि । प्रऽप्र । अन्ये । यन्ति । परि । अन्ये । आसते । येषाम् । सख्ये ।
 असि । श्रितः ॥ ३ ॥ ईयिऽवांसम् । अति । सिधः । शश्वतीः । अति ।
 सश्वतः । अनु । ईम् । अविन्दन् । निऽचिरासः । अद्रुहः । अप्सु ।
 सिंहम्ऽइव । श्रितम् ॥ ४ ॥ ससृवांसम्ऽइव । तमना । अग्निम् । इत्था ।
 तिरऽहितम् । आ । एनम् । नयत् । मातरिश्वा । पराऽवतः । देवेभ्यः ।
 मथितम् । परि ॥ ५ ॥ तम् । त्वा । मतीः । अगृभ्णत । देवेभ्यः ।
 हव्यऽवाहन । विश्वान् । यत् । यज्ञान् । अभिऽपासि । मानुष । तव ।
 ऋत्वा । यविष्ठथ ॥ ६ ॥ तत् । भद्रम् । तव । दंसना । पाकाय ।
 चित् । छदयति । त्वाम् । यत् । अग्ने । पशवः । सम्ऽआसते । सम्ऽ-
 ईद्धम् । अपिऽशर्वरे ॥ ७ ॥ आ । जुहोत । सुऽअध्वरम् । शीरम् । पाव-
 कऽशोचिपम् । आशुम् । दूतम् । अजिरम् । प्रत्नम् । ईड्यम् । श्रुष्टी ।
 देवम् । सपर्यत ॥ ८ ॥ त्रीणि । शता । त्री । सहस्राणि । अग्निम् ।
 त्रिंशत् । च । देवाः । नव । च । असपर्यन् । औक्षन् । घृतैः । अस्तृ-
 णन् । बहिः । अस्मै । आत् । इत् । होतारम् । नि । असादयन्त ॥ ९ ॥

III. 10.

त्वाम् । अग्ने । मनीषिणः । सम्ऽराजम् । चर्षणीनाम् । देवम् ।
 मतीसः । इन्धते । सम् । अध्वरे ॥ १ ॥ त्वाम् । यज्ञेषु । ऋत्विजम् ।
 अग्ने । होतारम् । ईळते । गोपाः । ऋतस्य । दीदिहि । स्वे । दमे ॥ २ ॥

सः । घ । यः । ते । ददाशति । सम्ऽइधा । जातऽवेदसे । सः । अग्ने ।
 घत्ते । सुऽवीर्यम् । सः । पुष्यति ॥ ३ ॥ सः । केतुः । अध्वराणाम् ।
 अग्निः । देवेभिः । आ । गमत् । अज्ञानः । सप्त । होतृऽभिः । हवि-
 ष्मते ॥ ४ ॥ प्र । होत्रे । पूर्यम् । वचः । अग्रये । भरत । बृहत् ।
 विपाम् । ज्योतीषि । विभ्रते । न । वेधसे ॥ ५ ॥ अग्निम् । वर्धन्तु ।
 नः । गिरः । यतः । जायते । उक्थ्यः । महे । वाजाय । द्रविणाय ।
 दर्शतः ॥ ६ ॥ अग्ने । यज्ञिष्ठः । अध्वरे । देवान् । देवऽयते । यज ।
 होता । मन्द्रः । वि । राजसि । अति । स्निधः ॥ ७ ॥ सः । नः ।
 पावक । दीदिहि । द्युऽमत् । अस्मे इति । सुऽवीर्यम् । भव । स्तोतृऽ-
 भ्यः । अन्तमः । स्वस्तये ॥ ८ ॥ तम् । त्वा । विप्राः । विपन्यवः ।
 जागृऽवांसः । सम् । इन्धते । हव्यऽवाहम् । अमर्त्यम् । सहऽऽ-
 वृधम् ॥ ९ ॥

III. 11.

अग्निः । होता । पुरऽहितः । अध्वरस्य । विऽर्चषणिः । सः । वेद ।
 यज्ञम् । आनुषक् ॥ १ ॥ सः । हव्यऽवाट् । अमर्त्यः । उशिक् । दूतः ।
 चनऽहितः । अग्निः । धिया । सम् । ऋष्वति ॥ २ ॥ अग्निः । धिया ।
 सः । चेतति । केतुः । यज्ञस्य । पूर्यः । अर्थम् । हि । अस्य ।
 तरणि ॥ ३ ॥ अग्निम् । सनुम् । सनऽश्रुतम् । सहसः । जातऽवेदसम् ।
 वह्निम् । देवाः । अऽकृष्वत ॥ ४ ॥ अदाभ्यः । पुरऽएता । विशाम् ।
 अग्निः । मानुषीणाम् । तूर्णिः । रथः । सदा । नवः ॥ ५ ॥ सद्धान् ।
 विश्वाः । अमिऽयुजः । ऋतुः । देवानाम् । अमृक्तः । अग्निः । तुविश्रवऽऽ-
 तमः ॥ ६ ॥ अग्नि । प्रयांसि । वाहसा । दाश्वान् । अश्रोति । मर्त्यः ।

क्षयम् । पावकऽशौचिषः ॥ ७ ॥ परिं । विश्वानि । सुऽर्धिता । अग्नेः ।
अश्याम । मन्मऽभिः । विप्रांसः । जातऽवैदसः ॥ ८ ॥ अग्नें । विश्वानि ।
वार्या । वाजेषु । सनिषामहे । त्वे इति । देवासंसः । आ । ईरिरे ॥ ९ ॥

III. 12.

इन्द्राग्नी इति । आ । गतम् । सुतम् । गीऽभिः । नभंसः । वरेण्यम् ।
अस्य । पातम् । धिया । इषिता ॥ १ ॥ इन्द्राग्नी इति । जरितुः ।
सर्चा । यज्ञः । जिगाति । चेतनः । अया । पातम् । इमम् । सुतम् ॥ २ ॥
इन्द्रम् । अग्निम् । कविऽछदा । यज्ञस्य । जूत्या । वृणे । ता । सोमस्य ।
इह । तृम्पताम् । ॥ ३ ॥ तोशा । वृत्रऽहना । हुवे । सऽजित्वाना ।
अपराऽजिता । इन्द्राग्नी इति । वाजऽसार्तमा ॥ ४ ॥ प्र । वाम् ।
अर्चन्ति । उक्थिनंसः । नीथऽविदंसः । जरितारंसः । इन्द्राग्नी इति । इषंसः ।
आ । वृणे ॥ ५ ॥ इन्द्राग्नी इति । नवतिम् । पुरंसः । दासऽपत्नीः ।
अधुनुतम् । साकम् । एकैः । कर्मणा ॥ ६ ॥ इन्द्राग्नी इति । अपंसः ।
परिं । उपंस । प्र । यन्ति । धीतर्यंसः । ऋतस्यंसः । पथ्यांसः । अनुंस ॥ ७ ॥
इन्द्राग्नी इति । तविषाणि । वाम् । सधऽस्थानि । प्रयांसि । च । युवोः ।
अप्ऽतूर्यम् । हितम् ॥ ८ ॥ इन्द्राग्नी इति । रोचना । दिवः । परिं ।
वाजेषु । भुषथः । तत् । वाम् । चिति । प्र । वीर्यम् ॥ ९ ॥

III. 13.

प्र । वः । देवार्यंसः । अग्नेयंसः । बर्हिष्ठम् । अर्च । अस्मै । गर्मत् ।
देवेभिंसः । आ । सः । नः । यजिष्ठः । बर्हिंसः । आ । सदत् ॥ १ ॥
ऋतऽवा । यस्यंसः । रोदसी इति । दक्षम् । सचन्ते । ऊतर्यंसः । हविष्मंतः ।
तम् । ईळते । तम् । सनिष्यन्तंसः । अवसे ॥ २ ॥ सः । यन्ता । विप्रंसः ।

एषाम् । सः । यज्ञानाम् । अर्थ । हि । सः । अग्निम् । तम् । वः ।
 दुवस्यत । दाता । यः । वनिता । मघम् ॥ ३ ॥ सः । नः । शर्माणि ।
 वीतर्ये । अग्निः । यच्छतु । शम्स्तमा । यतः । नः । प्रणवत् । वसु ।
 दिवि । क्षितिःभ्यः । अप्सु । आ ॥ ४ ॥ दीदिःवांसम् । अपूर्व्यम् ।
 वस्वीभिः । अस्य । धीतिःभिः । ऋक्काणः । अग्निम् । इन्धते । होता-
 रम् । विश्वर्तिम् । विशाम् ॥ ५ ॥ उत । नः । ब्रह्मन् । अविषः ।
 उक्थेषु । देवःहूतमः । शम् । नः । शोच । मरुत्वृधः । अग्ने । सहस्रः-
 सातमः ॥ ६ ॥ नु । नः । राख । सहस्रःवत् । तोकःवत् । पुष्टिः-
 मत् । वसु । द्युःमत् । अग्ने । सुःवीर्यम् । वर्षिष्ठम् । अनुपःक्षितम् ॥७॥

III. 14.

आ । होता । मन्द्रः । विदथानि । अस्थात् । सत्यः । यज्वा ।
 कविःस्तमः । सः । वेधाः । विद्युत्सरथः । सहसः । पुत्रः । अग्निः ।
 शोचिःसकेशः । पृथिव्याम् । पाजः । अश्रेत् ॥ १ ॥ अयामि । ते ।
 नमःऽउक्तिम् । जुपस्व । ऋतःवः । तुभ्यम् । चेतते । सहस्रः । विद्वान् ।
 आ । वक्षि । विदुषः । नि । सत्सि । मध्ये । आ । वर्हिः । ऊतर्ये ।
 यजत्र ॥ २ ॥ द्रवताम् । ते । उपसा । वाजयन्ती इति । अग्ने ।
 वातस्य । पथ्याभिः । अच्छे । यत् । सीम् । अञ्जन्ति । पूर्व्यम् । हविः-
 ऽभिः । आ । वन्धुराःऽइव । तस्थतुः । दुरोणे ॥ ३ ॥ मित्रः । च ।
 तुभ्यम् । वरुणः । सहस्रः । अग्ने । विश्वे । मरुतः । सुम्नम् । अर्चन् ।
 यत् । शोचिषा । सहसः । पुत्र । तिष्ठाः । अभि । क्षितीः । प्रथयन् ।
 सूर्यः । नृन् ॥ ४ ॥ वयम् । ते । अद्य । ररिम् । हि । कार्मम् । उत्ता-
 नऽहस्ताः । नमसा । उपःसद्य । यजिष्ठेन । मनसा । यक्षि । देवान् ।

अस्त्रेधता । मन्मना । विप्रः । अग्ने ॥ ५ ॥ त्वत् । हि । पुत्र । सहसः ।
 वि । पूर्वीः । देवस्य । यन्ति । ऊतयः । वि । वाजाः । त्वम् । देहि ।
 सहस्रिणम् । रयिम् । नः । अद्रोघेण । वचसा । सत्यम् । अग्ने ॥ ६ ॥
 तुभ्यम् । दक्ष । कविक्रतो इति कविऽक्रतो । यानि । इमा । देव ।
 मतीसः । अध्वरे । अकर्म । त्वम् । विश्वस्य । सुऽरथस्य । बोधि ।
 सर्वम् । तत् । अग्ने । अमृत । स्वद । इह ॥ ७ ॥

III. 15.

वि । पाजसा । पृथुना । शोशुचानः । वार्धस्व । द्विपः । रक्षसः ।
 अमीवाः । सुऽशर्मणः । बृहतः । शर्मणि । स्याम् । अग्नेः । अहम् ।
 सुऽहवस्य । प्रऽनीतौ ॥ १ ॥ त्वम् । नः । अस्याः । उपसः । विऽउष्टौ ।
 त्वम् । सूरै । उत्ऽइते । बोधि । गोपाः । जन्मऽइव । नित्यम् । तन-
 यम् । जुषस्व । स्तोमम् । मे । अग्ने । तन्वा । सुऽजात ॥ २ ॥ त्वम् ।
 नृचक्षाः । वृषभ । अनु । पूर्वीः । कृष्णासु । अग्ने । अरुषः । वि ।
 भाहि । वसो इति । नेषि । च । पषि । च । अति । अंहः । कृषि ।
 नः । राये । उशिजः । यविष्ठ ॥ ३ ॥ अपाळहः । अग्ने । वृषभः ।
 दिदीहि । पुरः । विश्वाः । सौभगा । सम्ऽजिगीवान् । यज्ञस्य । नेता ।
 प्रथमस्य । पायोः । जातऽवेदः । बृहतः । सुऽप्रनीते ॥ ४ ॥ अञ्छिद्रा ।
 शर्म । जरितरिति । पुरूणि । देवान् । अच्छ । दीद्यानः । सुऽमेघाः ।
 रथः । न । सस्त्रिः । अभि । वक्षि । वाजम् । अग्ने । त्वम् । रोदसी
 इति । नः । सुमेके इति सुऽमेके ॥ ५ ॥ प्र । पीपय । वृषभ । जिन्व ।
 वाजान् । अग्ने । त्वम् । रोदसी इति । नः । सुदोघे इति सुऽदोघे ।
 देवेभिः । देव । सुऽरुचा । रुचानः । मा । नः । मर्तस्य । दुऽमतिः ।

परि । स्थात् ॥ ६ ॥ इळांम् । अग्ने । पुरुदंसम् । सनिम् । गोः ।
 शश्वत्सतमम् । हवमानाय । साध । स्यात् । नः । स्रुतुः । तनयः ।
 विजाऽर्वा । अग्ने । सा । ते । सुऽमतिः । भृतु । अस्मे इति ॥ ७ ॥

III. 16.

अयम् । अग्निः । सुऽवीर्यस्य । ईशे । महः । सौमगस्य । रायः ।
 ईशे । सुऽअपत्यस्य । गोऽमृतः । ईशे । वृत्रऽहथानाम् ॥ १ ॥ इमम् ।
 नरः । मरुतः । सश्वत । वृधम् । यस्मिन् । रायः । शेऽवृधासः । अभि ।
 ये । सन्ति । पृतनासु । दुऽध्यः । विश्वाहा । शत्रुम् । आऽदभुः ॥ २ ॥
 सः । त्वम् । नः । रायः । शिशीहि । मीढ्वः । अग्ने । सुऽवीर्यस्य ।
 तुर्विऽद्युम्न । वर्षिष्ठस्य । प्रजाऽर्वतः । अनर्माविस्य । शुष्मिणः ॥ ३ ॥
 चक्रिः । यः । विश्वा । भुवना । अभि । ससहिः । चक्रिः । देवेषु ।
 आ । दुवः । आ । देवेषु । यतते । आ । सुऽवीर्ये । आ । शंसै । उत ।
 नृणाम् ॥ ४ ॥ मा । नः । अग्ने । अमृतये । मा । अवीरतायै । रीरधः ।
 मा । अगोतायै । सहसः । पुत्र । मा । निदे । अप । द्वेषांसि । आ ।
 कृधि ॥ ५ ॥ शग्धि । वाजस्य । सुऽभग । प्रजाऽर्वतः । अग्ने । बृहतः ।
 अध्वरे । सम् । राया । भूर्यसा । सृज । मयऽभ्रुना । तुर्विऽद्युम्न ।
 यशस्वता ॥ ६ ॥

III. 17.

सम्ऽइध्यमानः । प्रथमा । अनु । धर्म । सम् । अक्तुऽभिः ।
 अज्यते । विश्वऽवारः । शोचिऽकेशः । घृतऽनिर्निक् । पावकः । सुऽ-
 यज्ञः । अग्निः । यजथाय । देवान् ॥ १ ॥ यथा । अयजः । होत्रम् ।
 अग्ने । पृथिव्याः । यथा । दिवः । जातऽवेदः । चिकित्वान् । एव ।

अनेन । हविषा । यक्षि । देवान् । मनुष्वत् । यज्ञम् । प्र । तिर ।
 इमम् । अद्य ॥ २ ॥ त्रीणि । आयुषि । तव । जातस्वेदः । तिस्रः ।
 आऽजानीः । उपसः । ते । अग्ने । तामिः । देवानाम् । अवः । यच्चि ।
 विद्वान् । अर्थ । भव । यजमानाय । शम् । योः ॥ ३ ॥ अग्निम् ।
 सुऽदीतिम् । सुऽदृशम् । गृणन्तः । नमस्यामः । त्वा । ईड्यम् । जातऽ-
 वेदः । त्वाम् । दूतम् । अरतिम् । हव्यऽवाहम् । देवाः । अकृण्वन् ।
 अमृतस्य । नामिम् ॥ ४ ॥ यः । त्वत् । होता । पूर्वः । अग्ने । यजी-
 यान् । द्विता । च । सत्ता । स्वधया । च । शम्ऽभुः । तस्य । अनु ।
 धर्म । प्र । यज । चिकित्वः । अर्थ । नः । धाः । अध्वरम् ।
 देवऽधीतौ ॥ ५ ॥

III. 18.

भव । नः । अग्ने । सुऽमनाः । उपऽहतौ । सखाऽइव । सख्ये ।
 पितराऽइव । साधुः । पुरुऽद्रुहः । हि । चितयः । जनानाम् । प्रति ।
 प्रतीचीः । दहतात् । अरातीः ॥ १ ॥ तपो इति । सु । अग्ने । अन्त-
 रान् । अमित्रान् । तप । शंसम् । अररुषः । परस्य । तपो इति । वसो
 इति । चिकितानः । अचित्तान् । वि । ते । तिष्ठन्ताम् । अजराः ।
 अयासः ॥ २ ॥ इध्मेन । अग्ने । इच्छमानः । घृतेन । जुहोमि । हव्यम् ।
 तरसे । बलाय । यावत् । ईशे । ब्रह्मणा । वन्दमानः । इमाम् । धियम् ।
 शतऽसेयाय । देवीम् ॥ ३ ॥ उत् । शोचिषा । सहसः । पुत्र । स्तुतः ।
 बृहत् । वयः । शशमानेषु । धेहि । रेवत् । अग्ने । विश्वामित्रेषु । शम् ।
 योः । मर्मृज्म । ते । तन्वम् । भूरि । कृत्वः ॥ ४ ॥ कृधि । रत्नम् ।
 सुऽसनितः । धनानाम् । सः । घ । इत् । अग्ने । भवसि । यत् । सम्ऽ-

ईद्वः । स्तोतुः । दुरोणे । सुभगस्य । रेवत् । सुप्रा । करखा । दाधिपे ।
वपूषि ॥ ५ ॥

III. 19.

अग्निम् । होतारम् । प्र । वृणे । मियेधे । गृत्सम् । कविम् ।
विश्वऽविदम् । अमूरम् । सः । नः । यक्षत् । देवस्ताता । यजीयान् ।
राये । वाजाय । वनते । मघानि ॥ १ ॥ प्र । ते । अग्ने । हविष्मतीम् ।
इयमि । अच्छ । सुद्युम्नाम् । रातिनीम् । घृताचीम् । प्रऽदक्षिणित् ।
देवस्तातिम् । उराणः । सम् । रातिऽभिः । वसुऽभिः । यज्ञम् । अश्रेत् ॥ २ ॥
सः । तेजीयसा । मनसा । त्वाऽऊतः । उत । शिच । सुऽअपत्यस्य ।
शिचोः । अग्ने । रायः । नृऽतमस्य । प्रऽभूतौ । भूयाम् । ते । सुऽस्तु-
तयः । च । वस्वः ॥ ३ ॥ भूरीणि । हि । त्वे इति । दधिरे । अनीका ।
अग्ने । देवस्य । यज्यवः । जनासः । सः । आ । वह । देवस्तातिम् ।
यविष्ट । शर्धेः । यत् । अद्य । दिव्यम् । यजासि ॥ ४ ॥ यत् । त्वा ।
होतारम् । अनजन् । मियेधे । निऽसादयन्तः । यजथाय । देवाः । सः ।
त्वम् । नः । अग्ने । अविता । इह । बोधि । अधि । श्रवांसि । धेहि ।
नः । तनूषु ॥ ५ ॥

III. 20.

अग्निम् । उपसम् । अश्विना । दधिऽकाम् । विऽउष्टिषु । हवते ।
वहिः । उक्थैः । सुऽज्योतिषः । नः । शृण्वन्तु । देवाः । सऽजोषसः ।
अध्वरम् । वावशानाः ॥ १ ॥ अग्ने । त्री । ते । वार्जिना । त्री । सघ-
स्था । तिस्रः । ते । जिह्वाः । ऋतऽजात । पूर्वाः । तिस्रः । ऊँ इति ।
ते । तन्वः । देवऽवाताः । तामिः । नः । पाहि । गिरः । अग्रऽ-

युच्छन् ॥ २ ॥ अग्ने । भूरीणि । तव । जातस्वेदः । देव । स्वधाऽवः ।
 अमृतस्य । नाम । याः । च । मायाः । मायिनाम् । विश्वम्ऽइन्व । त्वे
 इति । पूर्वीः । सम्ऽदधुः । पृष्टबन्धो इति पृष्टबन्धो ॥ ३ ॥ अग्निः ।
 नेता । भगःऽइव । चितीनाम् । दैवीनाम् । देवः । ऋतुऽपाः । ऋतुऽवा ।
 सः । वृत्रऽहा । सनयः । विश्वऽवेदाः । पर्षत् । विश्वा । अति । दुःऽ-
 इता । गृणन्तम् ॥ ४ ॥ दधिऽक्राम् । अग्निम् । उपसम् । च । देवीम् ।
 बृहस्पतिम् । सवितारम् । च । देवम् । अश्विना । मित्रावरुणा । भगम् ।
 च । वसून् । रुद्रान् । आदित्यान् । इह । हुवे ॥ ५ ॥

III. 21.

इमम् । नः । यज्ञम् । अमृतेषु । धेहि । इमा । हव्या । जातऽ-
 वेदः । जुषस्व । स्तोकाणाम् । अग्ने । भेदसः । घृतस्य । होतरिति ।
 प्र । अशान । प्रथमः । निऽसद्य ॥ १ ॥ घृतऽवन्तः । पावक । ते ।
 स्तोकाः । श्रोतन्ति । भेदसः । स्वऽधर्मन् । देवऽवीतये । श्रेष्ठम् । नः ।
 धेहि । वार्यम् ॥ २ ॥ तुभ्यम् । स्तोकाः । घृतऽश्चुतः । अग्ने ।
 विप्राय । सन्त्य । ऋषिः । श्रेष्ठः । सम् । इध्यसे । यज्ञस्य । प्रऽअ-
 विता । भव ॥ ३ ॥ तुभ्यम् । श्रोतन्ति । अध्रिगो इत्याध्रिऽगो ।
 शचीऽवः । स्तोकासः । अग्ने । भेदसः । घृतस्य । कविऽशस्तः । बृहता ।
 भानुना । आ । अगाः । हव्या । जुषस्व । मेधिर ॥ ४ ॥ ओर्जिष्ठम् ।
 ते । मध्यतः । भेदः । उत्ऽमृतम् । प्र । ते । वयम् । ददामहे ।
 श्रोतन्ति । ते । वसोऽइति । स्तोकाः । अधि । त्वाचि । प्रति । तान् ।
 देवऽशः । विहि ॥ ५ ॥

III. 22

अयम् । सः । अग्निः । यस्मिन् । सोमम् । इन्द्रः । सुतम् । दधे ।
जठरे । वावशानः । सहस्रिणम् । वाजम् । अत्यम् । न । सप्तिम् । सस-
वान् । सन् । स्तूयसे । जातस्वेदः ॥ १ ॥ अग्ने । यत् । ते । दिवि ।
वर्चः । पृथिव्याम् । यत् । ओषधीषु । अप्सु । आ । यजत्र । येन ।
अन्तरिक्षम् । उरु । आस्ततन्थ । त्वेषः । सः । भानुः । अर्णवः ।
नृचक्षाः ॥ २ ॥ अग्ने । दिवः । अर्णम् । अच्छ । जिगासि । अच्छ ।
देवान् । ऊचिषे । धिष्ण्याः । ये । याः । रोचने । परस्तात् । सूर्यस्य ।
याः । च । अवस्तात् । उपसतिष्ठन्ते । आपः ॥ ३ ॥ पुरीष्यासः ।
अग्नयः । प्रवणेभिः । सजोषसः । जुषन्ताम् । यज्ञम् । अद्रुहः । अन-
मीवाः । इषः । महीः ॥ ४ ॥ इळाम् । अग्ने । पुरुदंसम् । सनिम् ।
गोः । शश्वत्स्तमम् । हवमानाय । साध । स्यात् । नः । सुनुः । तनयः ।
विजास्वा । अग्ने । सा । ते । सुमतिः । भूतु । अस्मे इति ॥ ५ ॥

III. 23.

निःसमथितः । सुधितः । आ । सधस्थे । युवा । कविः । अध्व-
रस्य । प्रनेता । जूर्यत्सु । अग्निः । अजरः । वनेषु । अत्र । दधे ।
अमृतम् । जातस्वेदाः ॥ १ ॥ अमन्थिष्टाम् । भारता । रेवत् । अग्निम् ।
देवश्रवाः । देववातः । सुदक्षम् । अग्ने । वि । पश्य । बृहता ।
अभि । राया । इषाम् । नः । नेता । भवतात् । अरु । धून् ॥ २ ॥
दश । क्षिपः । पूर्व्यम् । सीम् । अजीजनन् । सुजातम् । मातृषु ।
प्रियम् । अग्निम् । स्तुहि । दैववातम् । देवश्रवः । यः । जनानाम् ।
असत् । वशी ॥ ३ ॥ नि । त्वा । दधे । वरे । आ । पृथिव्याः ।

इळायाः । पदे । सुदिनऽत्वे । अह्नाम् । दृपत्स्वत्याम् । मानुषे । आप-
यायाम् । सरस्वत्याम् । रेवत् । अग्ने । दिदीहि ॥ ४ ॥ इळाम् । अग्ने ।
पुरुऽदंसम् । सनिम् । गोः । शश्वत्ऽतमम् । हवमानाय । साध ।
स्यात् । नः । सनुः । तनयः । विजाऽवा । अग्ने । सा । ते । सुऽमतिः ।
भृतु । अस्मे इति ॥ ५ ॥

III. 24.

अग्ने । सहस्व । पृतनाः । अभिऽमातीः । अप । अस्य । दुस्तरः ।
तरन् । अरातीः । वर्चः । धाः । यज्ञऽवाहसे ॥ १ ॥ अग्ने । इळा ।
सम् । इध्यसे । वीतिऽहोत्रः । अमर्त्यः । जुपस्व । सु । नः । अध्व-
रम् ॥ २ ॥ अग्ने । द्युम्नेन । जागृवे । सहसः । सूनो इति । आऽहुत ।
आ । इदम् । बहिः । सदः । मम ॥ ३ ॥ अग्ने । विश्वेभिः । अग्निऽभिः ।
देवेभिः । महय । गिरः । यज्ञेषु । ये । ऊँ इति । चायवः ॥ ४ ॥
अग्ने । दाः । दाशुषे । रयिम् । वीरऽवन्तम् । परीणसम् । शिशीहि ।
नः । सनुऽमतः ॥ ५ ॥

III. 25.

अग्ने । दिवः । सनुः । असि । प्रऽचेताः । तना । पृथिव्याः ।
उत । विश्वऽवेदाः । ऋषक् । देवान् । इह । यज । चिकित्त्वः ॥ १ ॥
अग्निः । सनोति । वीर्याणि । विद्वान् । सनोति । वाजम् । अमृताय ।
भूषन् । सः । नः । देवान् । आ । इह । वह । पुरुचो इति पुरुऽक्षो ॥ २ ॥
अग्निः । द्यावापृथिवी इति । विश्वजन्ये इति विश्वऽजन्ये । आ । भाति ।
देवी इति । अमृते इति । अमूरः । चयन् । वाजैः । पुरुऽचन्द्रः । नमः-
ऽभिः ॥ ३ ॥ अग्ने । इन्द्रः । च । दाशुषः । दुरोणे । सुतऽवतः ।

यज्ञम् । इह । उप । यातम् । अमर्धन्ता । सोमऽपेयाय । देवा ॥ ४ ॥
 अग्ने । अपाम् । सम् । इध्यसे । दुरोणे । नित्यः । सूनो इति । सहसः ।
 जातऽवेदः । सघऽस्थानि । महयमानः । उती ॥ ५ ॥

III. 26.

वैश्वानरम् । मनसा । अग्निम् । निऽचार्य्य । हविष्मन्तः । अनुऽ-
 सत्यम् । स्वऽविदम् । सुऽदानुम् । देवम् । रथिरम् । वसुऽयवः । गीः-
 ऽभिः । रण्वम् । कुशिकासः । हवामहे ॥ १ ॥ तम् । शुभ्रम् । अग्निम् ।
 अवसे । हवामहे । वैश्वानरम् । मातरिश्चानम् । उक्थ्यम् । बृहस्पतिम् ।
 मनुषः । देवऽतातये । विप्रम् । श्रोतारम् । अतिथिम् । रघुऽस्यदम् ॥ २ ॥
 अश्वः । न । क्रन्दन् । जनिऽभिः । सम् । इध्यते । वैश्वानरः । कुशि-
 केभिः । युगेऽयुगे । सः । नः । अग्निः । सुऽवीर्यम् । सुऽअश्व्यम् ।
 दधातु । रत्नम् । अमृतैषु । जागृविः । ॥ ३ ॥ प्र । यन्तु । वाजाः ।
 तविषीभिः । अग्रयः । शुभे । सम्ऽमिश्लाः । पृषतीः । अयुक्षत । बृहत्ऽ-
 उक्षः । मरुतः । विश्वऽवेदसः । प्र । वेपयन्ति । पर्वतान् । अदाभ्याः ॥ ४ ॥
 अग्निऽश्रियः । मरुतः । विश्वऽकृष्टयः । आ । त्वेषम् । उग्रम् । अवं ।
 ईमहे । वयम् । ते । स्वानिनः । रुद्रियाः । वर्षऽनिनिजः । सिंहाः । न ।
 हेषऽकृतवः । सुऽदानवः ॥ ५ ॥ व्रातम्ऽव्रातम् । गणम्ऽगणम् । सुश-
 स्तिऽभिः । अग्नेः । भामम् । मरुताम् । ओजः । ईमहे । पृषत्ऽअश्वासः ।
 अनवभ्रऽराधसः । गन्तारः । यज्ञम् । विदथेषु । धीराः ॥ ६ ॥ अग्निः ।
 अस्मि । जन्मना । जातऽवेदाः । घृतम् । मे । चक्षुः । अमृतम् । मे ।
 आसन् । अर्कः । त्रिऽधातुः । रजसः । विऽमानः । अजस्रः । घर्मः ।
 हविः । अस्मि । नाम ॥ ७ ॥ त्रिऽभिः । पवित्रैः । अपुपोत् । हि ।

अ॒र्कम् । ह॒दा । म॒तिम् । ज्यो॒तिः । अनु॑ । प्र॒जान॑न् । व॒र्षिष्ठ॑म् । रत्न॑म् ।
 अ॒कृत॑ । स्व॒धार्भिः॑ । आत् । इत् । द्या॒वापृथि॑वी इति॑ । परि॑ । अप॒-
 श्यत् ॥ ८ ॥ श॒तऽधार॑म् । उत्स॑म् । अ॒क्षीय॑माणम् । वि॒पऽचित॑म् ।
 पि॒तर॑म् । व॒क्त्वाना॑म् । मे॒ळिम् । म॒दन्त॑म् । पि॒त्रोः । उ॒पऽस्थै॑ । तम् ।
 रो॒दसी॑ इति॑ । पि॒पृ॒तम् । स॒त्यऽवाच॑म् ॥ ९ ॥

III. 27.

प्र । वः । वा॒जाः । अ॒भिऽध्व॑वः । ह॒विष्म॑न्तः । घृ॒ताच्या॑ । दे॒वान् ।
 जि॒गाति॑ । सु॒म्नऽयुः॑ ॥ १ ॥ ई॒ळे । अ॒ग्निम् । वि॒पऽचित॑म् । गि॒रा ।
 य॒ज्ञस्य॑ । सा॒धन॑म् । श्रु॒ष्टीऽवान॑म् । धि॒तऽवान॑म् ॥ २ ॥ अ॒ग्ने । श॒केम॑ ।
 ते । व॒यम् । य॒मम् । दे॒वस्य॑ । वा॒जिनः॑ । अ॒ति । द्वे॒षांसि॑ । त॒रेम॑ ॥ ३ ॥
 स॒म्ऽइ॒ध्यमा॑नः । अ॒ध्वरे॑ । अ॒ग्निः । पा॒वकः॑ । ई॒र्द्ध्यः । शो॒चिऽकेशः॑ ।
 तम् । ई॒महे॑ ॥ ४ ॥ पृ॒थुऽपा॑जाः । अ॒मर्त्यः॑ । घृ॒तऽनि॑निक् । सु॒ऽआ॒हुतः॑ ।
 अ॒ग्निः । य॒ज्ञस्य॑ । ह॒व्यऽवा॑त् ॥ ५ ॥ तम् । स॒ऽवा॒धः । य॒तऽसु॑चः ।
 इ॒त्था । धि॒या । य॒ज्ञऽव॑न्तः । आ । च॒क्रुः । अ॒ग्निम् । उ॒तये॑ ॥ ६ ॥
 हो॒ता । दे॒वः । अ॒मर्त्यः॑ । पु॒रस्ता॑त् । ए॒ति । मा॒यया॑ । वि॒दथा॑नि । प्र॒ऽ-
 चो॒दय॑न् ॥ ७ ॥ वा॒जी । वा॒जेषु॑ । धी॒यते॑ । अ॒ध्वरेषु॑ । प्र । नी॒यते॑ ।
 वि॒प्रः । य॒ज्ञस्य॑ । सा॒धनः॑ ॥ ८ ॥ धि॒या । च॒क्रे । व॒रेण्यः॑ । भृ॒ताना॑म् ।
 गर्भ॑म् । आ । द॒धे । द॒क्षस्य॑ । पि॒तर॑म् । तना॑ ॥ ९ ॥ नि । त्वा ।
 द॒धे । व॒रेण्य॑म् । द॒क्षस्य॑ । इ॒ळा । स॒हऽऽकृ॑त । अ॒ग्ने । सु॒ऽदी॒तिम् ।
 उ॒शि॒जम् ॥ १० ॥ अ॒ग्निम् । य॒न्तुर॑म् । अ॒प्ऽतुर॑म् । ऋ॒तस्य॑ । यो॒गे ।
 व॒नुषः॑ । वि॒प्राः । वा॒जैः । स॒म् । इ॒न्धते॑ ॥ ११ ॥ ऊ॒र्जः । न॒पात॑म् ।
 अ॒ध्वरे॑ । दी॒दिऽवा॑सम् । उ॒प । द्यवि॑ । अ॒ग्निम् । ई॒ळे । क॒विऽऽकृ॑तुम् ॥ १२ ॥

ई॒ळ्ने॒न्यः । न॒म॒स्यः । ति॒रः । त॒मांसि॑ । द॒र्श॒तः । स॒म् । अ॒ग्निः । इ॒ध्य॒ते ।
 वृ॒षां ॥ १३ ॥ वृ॒षो इति॑ । अ॒ग्निः । स॒म् । इ॒ध्य॒ते । अ॒र्धः । न । दे॒व॒ऽ-
 वा॒ह॒नः । त॒म् । ह॒वि॒ष्म॒न्तः । ई॒ळ्ते ॥ १४ ॥ वृ॒ष॒ण॒म् । त्वा । व॒य॒म् ।
 वृ॒ष॒न् । वृ॒ष॒णः । स॒म् । इ॒धी॒म॒हि । अ॒ग्ने॑ । दी॒र्घ॒त॒म् । वृ॒ह॒त् ॥ १५ ॥

III. 28.

अ॒ग्ने॑ । जु॒प॒स्व॑ । नः । ह॒विः । पु॒रो॒ळा॒श॒म् । जा॒त॒ऽवे॒दः । प्रा॒तः॒ऽ-
 सा॒वे । धि॒या॒व॒सो इति॑ धि॒या॒ऽव॒सो ॥ १ ॥ पु॒रो॒ळाः । अ॒ग्ने॑ । प॒च॒तः ।
 तु॒भ्य॒म् । वा । घ । परि॑ऽकृतः । त॒म् । जु॒प॒स्व॑ । य॒वि॒ष्ट॒य ॥ २ ॥
 अ॒ग्ने॑ । वी॒हि । पु॒रो॒ळा॒श॒म् । आ॒ऽहु॒त॒म् । ति॒रः॒ऽअ॒ह्व॒य॒म् । स॒ह॒सः ।
 स॒नुः । अ॒सि॒ । अ॒ध्व॒रे । हि॒तः ॥ ३ ॥ मा॒र्घ्य॑दिने । स॒र्व॒ने । जा॒त॒ऽवे॒दः ।
 पु॒रो॒ळा॒श॒म् । इ॒ह । क॒वे । जु॒प॒स्व॑ । अ॒ग्ने॑ । य॒ह्व॒स्य॑ । त॒व॑ । भा॒ग॒ऽ-
 धे॒य॒म् । न । प्र । मि॒न॒न्ति॑ । वि॒द॒थे॒षु । धी॒राः ॥ ४ ॥ अ॒ग्ने॑ । तृ॒ती॒ये॑ ।
 स॒र्व॒ने । हि । का॒र्नि॒षः । पु॒रो॒ळा॒श॒म् । स॒ह॒सः । स॒नो इति॑ । आ॒ऽहु॒-
 त॒म् । अ॒र्थ॑ । दे॒वेषु॑ । अ॒ध्व॒र॒म् । वि॒प॒न्य॒या॑ । धाः । रत्न॑ऽवन्तम् । अ॒मृ॒-
 ते॒षु । जा॒गृ॒वि॒म् ॥ ५ ॥ अ॒ग्ने॑ । वृ॒धा॒नः । आ॒ऽहु॒ति॒म् । पु॒रो॒ळा॒श॒म् ।
 जा॒त॒ऽवे॒दः । जु॒प॒स्व॑ । ति॒रः॒ऽअ॒ह्व॒य॒म् ॥ ६ ॥

III. 29.

अ॒स्ति॑ । इ॒द॒म् । अ॒धि॒ऽम॒न्थ॑नम् । अ॒स्ति॑ । प्र॒ऽज॒न॑नम् । कृ॒त॒म् ।
 ए॒ता॒म् । वि॒श॒प॒ती॒म् । आ । भ॒र॒ । अ॒ग्नि॒म् । म॒न्था॒म् । पु॒र्व॒ऽथा॑ ॥ १ ॥
 अ॒र॒ण्योः॑ । नि॒ऽहि॒तः॑ । जा॒त॒ऽवे॒दाः॑ । गर्भेः॒ऽइ॒व । सु॒ऽधि॒तः॑ । गर्भि॑णीषु ।
 दि॒वे॒ऽदि॒वे॑ । ई॒ड्यः॑ । जा॒गृ॒व॒त्ऽभिः॑ । ह॒वि॒ष्म॒त्ऽभिः॑ । म॒नु॒ष्ये॑भिः ।
 अ॒ग्निः ॥ २ ॥ उ॒त्ता॒ना॒या॒म् । अ॒व॑ । भ॒र॒ । चि॒कि॒त्वा॒न् । स॒द्यः॑ । प्र॒ऽ-

वी॒ता । वृ॒षण॑म् । ज॒जान॑ । अ॒रुष॑ऽस्तूपः । रु॒शत् । अ॒स्य । पा॒जः ।
 इ॒ळायाः । पु॒त्रः । व॒युने॑ । अ॒जनि॑ष्ट ॥ ३ ॥ इ॒ळायाः । त्वा । प॒दे ।
 व॒यम् । नाभा॑ । पृ॒थिव्याः । अ॒धि । जा॒त॑ऽवेदः । नि । घी॒महि॑ । अ॒ग्ने ।
 ह॒व्याय॑ । वो॒ळ्हेवे ॥ ४ ॥ म॒न्यत॑ । न॒रः । क॒विम् । अ॒द्वय॑न्तम् । प्रऽ-
 चै॒तस॑म् । अ॒मृत॑म् । सु॒ऽप्रती॑कम् । य॒ज्ञस्य॑ । के॒तुम् । प्र॒थम॑म् । पु॒रस्ता॑त् ।
 अ॒ग्निम् । न॒रः । ज॒नय॑त । सु॒ऽशो॒र्वम् ॥ ५ ॥ य॒दि । म॒न्यन्ति॑ । वा॒हुऽ-
 मिः । वि । रो॒चते॑ । अ॒श्वः । न । वा॒जी । अ॒रुषः॑ । व॒नेषु॑ । आ । चि॒त्रः ।
 न । या॒मन् । अ॒श्विनोः॑ । अ॒र्निऽवृ॑तः । परि॑ । वृ॒णक्ति॑ । अ॒श्मेनः॑ ।
 तृ॒णा । द॒हेन् ॥ ६ ॥ जा॒तः । अ॒ग्निः । रो॒चते॑ । चे॒र्कितानः॑ । वा॒जी ।
 वि॒प्रः । क॒विऽश॑स्तः । सु॒ऽदानुः॑ । यम् । दे॒वासः॑ । ई॒ड्यम् । वि॒श्वऽवि॑-
 दम् । ह॒व्यऽवा॑हम् । अ॒दधुः॑ । अ॒ध्वरेषु॑ ॥ ७ ॥ सी॒द । हो॒तरि॑ति ।
 स्वे । ऊँ इति॑ । लो॒के । चि॒कित्वा॑न् । सा॒दय॑ । य॒ज्ञम् । सु॒ऽकृत॑स्य ।
 यो॒नौ । दे॒वऽअ॒वीः । दे॒वान् । ह॒विषा॑ । य॒जासि॑ । अ॒ग्ने । वृ॒हत् । य॒ज-
 माने॑ । व॒यः । धाः ॥ ८ ॥ कृ॒णोत॑ । धू॒मम् । वृ॒षण॑म् । स॒खायः॑ ।
 अ॒स्त्रे॒धन्तः॑ । इ॒तन् । वा॒जम् । अ॒च्छे॑ । अ॒यम् । अ॒ग्निः । पृ॒तना॑पाट् ।
 सु॒ऽवीरः॑ । ये॒न । दे॒वासः॑ । अ॒संह॑न्त । द॒स्युन् ॥ ९ ॥ अ॒यम् । ते ।
 यो॒निः । ऋ॒त्वियः॑ । य॒तः । जा॒तः । अ॒रोच॑थाः । तम् । जा॒नन् । अ॒ग्ने ।
 आ । सी॒द । अ॒थ । नः॑ । व॒र्धय॑ । गि॒रः ॥ १० ॥ त॒नूऽन॑पात् ।
 उ॒च्यते॑ । गर्भः॑ । आ॒सुरः॑ । न॒राशंसः॑ । भ॒वति॑ । यत् । वि॒ऽजा॑यते ।
 मा॒तरि॑श्वा । यत् । अ॒भिमी॑त । मा॒तरि॑ । वा॒तस्य॑ । सर्गः॑ । अ॒भवत् ।
 स॒रीमा॑णि ॥ ११ ॥ सु॒निऽऽम॑था । निऽऽम॑थितः । सु॒ऽनि॒धा । निऽऽहि॑तः ।
 क॒विः । अ॒ग्ने । सु॒ऽअ॒ध्वरा॑ । कृ॒णु । दे॒वान् । दे॒वऽय॑ते । य॒ज ॥ १२ ॥

अजीजनन् । अमृतम् । मर्त्यांसिः । अस्त्रेमाणम् । तरणिम् । वील्लुज्जम्भम् ।
 दश । स्वसारः । अग्रवः । सम्ईचीः । पुमांसम् । जातम् । अभि ।
 सम् । रमन्ते ॥ १३ ॥ प्र । सप्तहोता । सनकात् । अरोचत । मातुः ।
 उपस्थै । यत् । अशोचत् । ऊर्धनि । न । नि । मिपति । सुशरणः ।
 दिवेऽदिवे । यत् । असुरस्य । जठरात् । अजायत ॥ १४ ॥ अमित्र-
 युधः । मरुताम्इव । प्रयाः । प्रथमजाः । ब्रह्मणः । विश्वम् । इत् ।
 विदुः । द्युम्नस्वत् । ब्रह्म । कुशिकासः । आ । ईरिरे । एकःऽएकः ।
 दमे । अग्निम् । सम् । ईधिरे ॥ १५ ॥ यत् । अद्य । त्वा । प्रयति ।
 यज्ञे । अस्मिन् । होतरिति । चिकित्वः । अवृणीमहि । इह । ध्रुवम् ।
 अयाः । ध्रुवम् । उत । अशमिष्ठाः । प्रजानन् । विद्वान् । उप । याहि ।
 सोमम् ॥ १६ ॥

III. 30.

इच्छन्ति । त्वा । सोम्यासः । सखायः । सुन्वन्ति । सोमम् ।
 दधति । प्रयांसि । तितिक्षन्ते । अभिऽशस्तिम् । जनानाम् । इन्द्र । त्वत् ।
 आ । कः । चन । हि । प्रक्तेतः ॥ १ ॥ न । ते । दूरे । परमा । चित् ।
 रजांसि । आ । तु । प्र । याहि । हरिऽवः । हरिऽभ्याम् । स्थिराय ।
 वृष्णे । सर्वना । कृता । इमा । युक्ताः । ग्रावाणः । सम्इधाने ।
 अग्नौ ॥ २ ॥ इन्द्रः । सुशिश्रः । मघऽवा । तरुत्रः । महाऽव्रातः ।
 तुविऽकुर्मिः । ऋधावान् । यत् । उग्रः । धाः । वाधितः । मर्त्येषु ।
 क । त्या । ते । वृषभ । वीर्याणि ॥ ३ ॥ त्वम् । हि । स्म । च्यव-
 यन् । अच्युतानि । एकः । वृत्रा । चरसि । जिघ्रमानः । तव । द्यावा-
 पृथिवी इति । पर्वतासः । अनु । वृताय । निर्मिताऽइव । तस्थुः ॥ ४ ॥

उ॒त । अ॒भये । पु॒रु॒ऽहू॒त । श्र॒वः॒ऽभिः । ए॒कः । दृ॒ळ्ढ॒म् । अ॒व॒दः ।
 वृ॒त्र॒ऽहा । सन् । इ॒मे इति॑ । चि॒त् । इ॒न्द्र । रो॒द॒सी इति॑ । अ॒पारे इति॑ ।
 यत् । स॒म्ऽगृ॒भ्णाः । म॒घ॒ऽव॒न् । का॒शिः । इत् । ते ॥ ५ ॥ प्र । सु ।
 ते । इ॒न्द्र । प्र॒ऽव॒ता । हरि॑ऽभ्याम् । प्र । ते । व॒ज्रः । प्र॒ऽमृ॒णन् ।
 ए॒तु । श॒त्रून् । ज॒हि । प्र॒ती॒चः । अ॒नू॒चः । परा॑चः । वि॒श्वम् । स॒त्यम् ।
 कृ॒णु॒हि । वि॒ष्टम् । अ॒स्तु ॥ ६ ॥ य॒सै । धा॒युः । अ॒द॒घाः । म॒र्त्या॑य ।
 अ॒भ॒क्तम् । चि॒त् । भ॒ज॒ते । गे॒ह्यम् । सः । भ॒द्रा । ते । इ॒न्द्र । सु॒ऽम॒तिः ।
 घृ॒ता॒ची । स॒हस्र॑ऽदाना । पु॒रु॒ऽहू॒त । रा॒तिः ॥ ७ ॥ स॒ह॒ऽदा॒नुम् । पु॒रु॒ऽ-
 हू॒त । क्षि॒यन्त॑म् । अ॒ह॒स्तम् । इ॒न्द्र । स॒म् । पि॒ण॒क् । कु॒णा॒रुम् । अ॒भि ।
 वृ॒त्रम् । वर्ध॑मानम् । पि॒या॒रुम् । अ॒पा॒दम् । इ॒न्द्र । त॒व॒सा । ज॒घ॒न्थ ॥ ८ ॥
 नि । सा॒म॒नाम् । इ॒षि॒राम् । इ॒न्द्र । भूमि॑म् । म॒हीम् । अ॒पारा॑म् । स॒द॒ने ।
 स॒स॒त्थ । अ॒स्त॑भ्रात् । द्याम् । वृ॒ष॒भः । अ॒न्त॑रि॒क्षम् । अ॒र्ष॑न्तु । आ॒पः ।
 त्व॒र्या । इ॒ह । प्र॒ऽसू॒ताः ॥ ९ ॥ अ॒ला॒तृ॒णः । व॒लः । इ॒न्द्र । व्र॒जः ।
 गोः । पु॒रा । ह॒न्तोः । भ॒य॑मानः । वि । आ॒र । सु॒ऽग॒ान् । प॒थः ।
 अ॒कृ॒णो॒त् । निः॒ऽअ॒जै । गाः । प्र । आ॒व॒न् । वा॒णीः । पु॒रु॒ऽहू॒तम् ।
 ध॒म॒न्तीः ॥ १० ॥ ए॒कः । द्वे इति॑ । व॒सु॑मती इति॑ व॒सु॑ऽमती । स॒मी॒ची
 इति॑ स॒म्ऽई॒ची । इ॒न्द्रः । आ । प॒ग्रौ । पृ॒थि॒वीम् । उ॒त । द्याम् । उ॒त ।
 अ॒न्त॑रि॒क्षात् । अ॒भि । नः । स॒म्ऽई॒के । इ॒षः । र॒थीः । स॒ऽयु॒जः । श॒र ।
 श॒जा॒न् ॥ ११ ॥ दि॒शः । सूर्यैः । न । मि॒ना॒ति । प्र॒ऽदि॒ष्टाः । दि॒वे॒ऽ-
 दि॒वे । ह॒र्यै॒श्वऽप्र॒सू॒ताः । स॒म् । यत् । आ॒न॒ट् । अ॒ध्व॑नः । आ॒त् । इत् ।
 अ॒ध्वैः । वि॒ऽमो॒च॑नम् । कृ॒णु॒ते । तत् । तु । अ॒स्य ॥ १२ ॥ दि॒दृ॒क्ष॑न्ते ।
 उ॒प॒सः । या॒म॒न् । अ॒क्तोः । वि॒व॒स्व॑त्याः । म॒हि । चि॒त्रम् । अ॒नी॒कम् ।

विश्वे । जानन्ति । महिना । यत् । आ । अगात् । इन्द्रस्य । कर्म ।
 सुऽकृता । पुरूर्णि ॥ १३ ॥ महि । ज्योतिः । निऽहितम् । वक्षणासु ।
 आमा । पक्वम् । चरति । विभ्रती । गौः । विश्वम् । स्वाञ्च । सम्-
 भृतम् । उन्नियायाम् । यत् । सीम् । इन्द्रः । अर्दधात् । भोजनाय ॥ १४ ॥
 इन्द्र । दृष्ट्वा । यामऽकोशाः । अभूवन् । यज्ञाय । शिञ्च । गृणते ।
 सखिऽभ्यः । दुःऽमायवः । दुःऽएवाः । मत्यासिः । निषङ्गिणः । रिपवः ।
 हन्त्वांसः ॥ १५ ॥ सम् । घोषः । शृएवे । अवमैः । अमित्रैः । जहि ।
 नि । एषु । अशनिम् । तर्पिष्ठाम् । वृश्च । ईम् । अधस्तात् । वि । रुज ।
 सहस्व । जहि । रक्षः । मघऽवन् । रन्धयस्व ॥ १६ ॥ उत् । वृह ।
 रक्षः । सहऽमूलम् । इन्द्र । वृश्च । मध्यम् । प्रति । अग्रम् । शृणीहि ।
 आ । कीवतः । सलल्लकम् । चकर्थ । ब्रह्मऽद्विषे । तपुषिम् । हेतिम् ।
 अस्य ॥ १७ ॥ स्वस्तये । वाजिऽभिः । च । प्रनेतरिति । प्रऽनेतः ।
 सम् । यत् । महीः । इषः । आऽसत्सि । पूर्वीः । रायः । वन्तारः ।
 बृहतः । स्याम । अस्मे इति । अस्तु । भगः । इन्द्र । प्रजाऽवान् ॥ १८ ॥
 आ । नः । भर । भगम् । इन्द्र । द्युऽमन्तम् । नि । ते । देष्णस्य ।
 धीमहि । प्रऽरेके । ऊर्वऽईव । पप्रथे । कामः । अस्मे इति । तम् । आ ।
 पृण । वसुऽपते । वसूनाम् ॥ १९ ॥ इमम् । कामम् । मन्दय । गोभिः ।
 अश्वैः । चन्द्रऽर्वता । राघसा । पप्रथः । च । स्वऽयवः । मतिऽभिः ।
 तुभ्यम् । विप्राः । इन्द्राय । वाहः । कुशिकारः । अक्रन् ॥ २० ॥ आ ।
 नः । गोत्रा । दर्दहि । गोऽपते । गाः । सम् । अस्मभ्यम् । सनयः ।
 यन्तु । वाजाः । दिवक्षाः । असि । वृषभ । सत्यऽशुष्मः । अस्मभ्यम् ।
 सु । मघऽवन् । बोधि । गोऽदाः ॥ २१ ॥ शुनम् । हुवेम । मघऽवा-

नम् । इन्द्रम् । अस्मिन् । भरे । नृऽतमम् । वाजऽसातौ । शृण्वन्तम् ।
 उग्रम् । ऊतये । समत्ऽसु । घ्नन्तम् । वृत्राणि । सम्ऽजितम् ।
 धनानाम् ॥ २२ ॥

III. 31.

शासत् । वह्निः । दुहितुः । नपत्यम् । गात् । विद्वान् । ऋतस्य ।
 दीर्घितिम् । सपर्यन् । पिता । यत्र । दुहितुः । सेकम् । ऋञ्जन् । सम् ।
 शग्म्येन । मनसा । दधन्वे ॥ १ ॥ न । जामये । तान्वः । रिक्थम् ।
 अरैक् । चकार । गर्भम् । सनितुः । निऽधानम् । यदि । मातरः ।
 जनयन्त । वह्निम् । अन्यः । कर्ता । सुऽकृतोः । अन्यः । ऋन्धन् ॥२॥
 अग्निः । जज्ञे । जुह्वा । रेजमानः । महः । पुत्रान् । अरुपस्य । प्रऽयचै ।
 महान् । गर्भः । महि । आ । जातम् । एषाम् । मही । प्रऽवृत् । हरिऽ-
 अश्वस्य । यज्ञैः ॥ ३ ॥ अग्नि । जैत्रीः । असचन्त । स्पृधानम् । महि ।
 ज्योतिः । तमसः । निः । अजानन् । तम् । जानतीः । प्रति । उत् ।
 आयन् । उपसः । पतिः । गवाम् । अभवत् । एकः । इन्द्रः ॥ ४ ॥
 वीळौ । सतीः । अग्नि । धीराः । अतुन्दन् । प्राचा । अहिन्वन् ।
 मनसा । सप्त । विप्राः । विश्वाम् । अविन्दन् । पथ्याम् । ऋतस्य ।
 प्रऽजानन् । इत् । ता । नमसा । आ । विवेश ॥ ५ ॥ विदत् । यदि ।
 सरमा । रुग्णम् । अद्रिः । महि । पार्थः । पूर्व्यम् । सध्र्यक् । करिति
 कः । अब्रम् । नयत् । सुऽपदी । अक्षराणाम् । अच्छ । र्वम् । प्रथमा ।
 जानती । गात् ॥ ६ ॥ अगच्छत् । ऊँ इति । विप्रऽतमः । सखिऽयन् ।
 अहृदयत् । सुऽकृते । गर्भम् । अद्रिः । ससान । मर्यः । युर्वऽभिः ।
 मखस्यन् । अर्थ । अमवत् । अङ्गिराः । सद्यः । अर्चन् ॥ ७ ॥ सतऽ-

संतः । प्रतिऽमानम् । पुरःऽभूः । विश्वा । वेद । जनिम । हन्ति ।
 शुष्णम् । प्र । नः । दिवः । पदऽवीः । गव्युः । अर्चन् । सखा । सखीन् ।
 अमुञ्चत् । निः । अवघात् ॥ ८ ॥ नि । गव्यता । मनसा । सेदुः । अकैः ।
 कृष्वा नासः । अमृतऽत्वाय । गातुम् । इदम् । चित् । नु । सदनम् ।
 भूरि । एषाम् । येन । मासान् । असिसासन् । ऋतेन ॥ ९ ॥ सम्ऽ-
 पश्यमानाः । अमदन् । अभि । खम् । पर्यः । प्रत्नस्य । रेतसः ।
 दुधानाः । वि । रोदसी इति । अतपत् । घोषः । एषाम् । जाते । निःऽ-
 स्याम् । अर्धुः । गोषु । वीरान् ॥ १० ॥ सः । जातेभिः । वृत्रऽहा ।
 सः । इत् । ऊँ इति । हव्यैः । उत् । उस्त्रियाः । असृजत् । इन्द्रः ।
 अकैः । उरूची । असै । घृतऽवत् । भरन्ती । मधु । स्वाङ्ग । दुदुहे ।
 जेन्या । गौः ॥ ११ ॥ पित्रे । चित् । चक्रुः । सदनम् । सम् । असै ।
 महि । त्विषिऽमत् । सुऽकृतः । वि । हि । ख्यन् । विऽस्कभन्तः ।
 स्कम्भनेन । जनित्री इति । आसीनाः । ऊर्ध्वम् । रभसम् । वि ।
 मिन्वन् ॥ १२ ॥ मही । यदि । धिषणा । शिश्रथे । घात् । सद्यऽ-
 वृषम् । विऽभ्वम् । रोदस्योः । गिरः । यस्मिन् । अनवघाः । सम्ऽईचीः ।
 विश्वाः । इन्द्राय । तविषीः । अनुत्ताः ॥ १३ ॥ महि । आ । ते ।
 सरुयम् । वरिम । शक्तीः । आ । वृत्रऽन्ने । निऽयुतः । यन्ति । पूर्वीः ।
 महि । स्तोत्रम् । अर्वः । आ । अगन्म । सुरेः । अस्माकम् । सु । मघऽ-
 वन् । बोधि । गोपाः ॥ १४ ॥ महि । क्षेत्रम् । पुरु । चन्द्रम् । विविद्वान् ।
 आत् । इत् । सखिऽभ्यः । चरथम् । सम् । ऐरत् । इन्द्रः । नृऽभिः ।
 अजनत् । दीधानः । साकम् । सूर्यम् । उपसम् । गातुम् । अयिम् ॥ १५ ॥
 अपः । चित् । एषः । विऽभ्वः । दमूनाः । प्र । सग्रीचीः । असृजत् ।

विश्वऽचन्द्राः । मध्वः । पुनानाः । कविऽभिः । पवित्रैः । शुऽभिः ।
 हिन्वन्ति । अक्तुऽभिः । धनुऽत्रीः ॥ १६ ॥ अनु । कृष्णे इति । वसुध्विती
 इति वसुऽध्विती । जिहाते इति । उभे इति । सूर्यस्य । मंहना । यजत्रे
 इति । परि । यत् । ते । महिमानम् । वृजध्वै । सखायः । इन्द्र । काम्याः ।
 ऋजिप्याः ॥ १७ ॥ पतिः । भव । वृत्रऽहन् । सूनृतानाम् । गिराम् ।
 विश्वऽआयुः । वृषभः । वयऽधाः । आ । नः । गहि । सख्येभिः ।
 शिवेभिः । महान् । महीभिः । ऊतिऽभिः । सरण्यन् ॥ १८ ॥ तम् ।
 अङ्गिरस्वत् । नमसा । सपर्यन् । नव्यम् । कृणोमि । सन्यसे । पुराऽ-
 जाम् । दुहः । वि । याहि । बहुलाः । अदेवीः । स्वऽरिति स्वः । च ।
 नः । मघऽवन् । सातये । धाः ॥ १९ ॥ मिहः । पावकाः । प्रस्तताः ।
 अभुवन् । स्वस्ति । नः । पिपृहि । पारम् । आसाम् । इन्द्र । त्वम् ।
 रथिरः । पाहि । नः । रिषः । मधुऽमधु । कृणुहि । गोऽजितः । नः ॥ २० ॥
 अदेदिष्ट । वृत्रऽहा । गोऽपतिः । गाः । अन्तरिति । कृष्णान् । अरुषैः ।
 धामऽभिः । गात् । प्र । सूनृताः । दिशमानः । ऋतेन । दुरः । च ।
 विश्वाः । अवृणोत् । अप । स्वाः ॥ २१ ॥ शुनम् । हुवेम् । मघऽ-
 वानम् । इन्द्रम् । अस्मिन् । भरे । नृस्तमम् । वाजऽसातौ । शुष्वन्तम् ।
 उग्रम् । उतये । समत्ऽसु । घ्नन्तम् । वृत्राणि । सम्ऽजितम् । धनानाम् ॥ २२ ॥

III. 32.

इन्द्र । सोमम् । सोमऽपते । पिब । इमम् । माध्यंदिनम् । सर्वनम् ।
 चारु । यत् । ते । प्रऽगुध्य । शिप्रे इति । मघऽवन् । ऋजीपिन् ।
 विऽमुच्य । हरी इति । इह । मादयस्व ॥ १ ॥ गोऽआशिरम् । मन्थि-
 नेम् । इन्द्र । शुक्रम् । पिब । सोमम् । ररिम् । ते । मदाय । ब्रह्मऽकृता ।

मारुतेन । गणेन । सजोषाः । रुद्रैः । तृपत् । आ । वृषस्व ॥ २ ॥
 ये । ते । शुष्मम् । ये । तर्विषीम् । अर्बर्धन् । अर्चन्तः । इन्द्र । मरुतः ।
 ते । ओजः । माध्यंदिने । सर्वने । वज्रहस्त । पिब । रुद्रेभिः । स-
 गणः । सुशिश्र ॥ ३ ॥ ते । इत् । नु । अस्य । मधुसमत् । विविप्रे ।
 इन्द्रस्य । शर्षः । मरुतः । ये । आसन् । येभिः । वृत्रस्य । इषितः ।
 विवेद । अमर्मणः । मन्यमानस्य । मर्म ॥ ४ ॥ मनुष्वत् । इन्द्र । सर्व-
 नम् । जुषाणः । पिब । सोमम् । शश्वते । वीर्याय । सः । आ । ववृत्स्व ।
 हरिअश्व । यज्ञैः । सरण्युभिः । अपः । अर्णा । सिसर्षि ॥ ५ ॥
 त्वम् । अपः । यत् । ह । वृत्रम् । जघन्वान् । अत्यान्इव । प्र । असृजः ।
 सर्तवै । आजौ । शयानम् । इन्द्र । चरता । वधेन । वत्रिस्वांसम् ।
 परि । देवीः । अदेवम् ॥ ६ ॥ यजामः । इत् । नमसा । वृद्धम् ।
 इन्द्रम् । बृहन्तम् । ऋष्वम् । अजरम् । युवानम् । यस्य । प्रिये इति ।
 ममतुः । यज्ञिर्यस्य । न । रोदसी इति । महिमानम् । ममाते इति ॥ ७ ॥
 इन्द्रस्य । कर्म । सुकृता । पुरूशि । व्रतानि । देवाः । न । मिनन्ति ।
 विश्वे । दाधार । यः । पृथिवीम् । द्याम् । उत । इमाम् । जजान ।
 सूर्यम् । उषसम् । सुदंसाः ॥ ८ ॥ अद्रोध । सत्यम् । तव । तत् ।
 महिस्त्वम् । सद्यः । यत् । जातः । अपिबः । ह । सोमम् । न । द्यावः ।
 इन्द्र । तवसः । ते । ओजः । न । अहा । न । मासाः । शरदः ।
 वरन्त ॥ ९ ॥ त्वम् । सद्यः । अपिबः । जातः । इन्द्र । मदाय ।
 सोमम् । परमे । विओमन् । यत् । ह । द्यावापृथिवी इति । आ ।
 अविवेशीः । अथ । अभवः । पूर्यः । कारुध्वायाः ॥ १० ॥ अहन् ।
 अहिम् । परिशयानम् । अर्णः । ओजायमानम् । तुविज्जात । तन्यान् ।

न । ते । म॒हि॒ऽत्वम् । अ॒नु॒ । भ॒त् । अ॒ध॒ । द्यौः । य॒त् । अ॒न्य॒या ।
 स्फि॒र्या । चा॒म् । अ॒व॒स्थाः ॥ ११ ॥ य॒ज्ञः । हि । ते । इ॒न्द्र॒ । व॒र्ध॒नः ।
 भृ॒त् । उ॒त् । प्रि॒यः । सु॒तऽसो॑मः । मि॒ये॒धः । य॒ज्ञे॒न॒ । य॒ज्ञ॒म् । अ॒व॒ ।
 य॒ज्ञि॒यः । स॒न् । य॒ज्ञः । ते । व॒ज्र॒म् । अ॒हि॒ऽह॒त्ये॒ । आ॒व॒त् ॥ १२ ॥
 य॒ज्ञे॒न॒ । इ॒न्द्र॒म् । अ॒व॒सा॒ । आ॒ । च॒क्रे॒ । अ॒र्वा॒क् । आ॒ । ए॒न॒म् ।
 सु॒म्ना॒य॑ । न॒व्य॒से॒ । व॒वृ॒त्या॒म् । यः । स्तो॒मे॒भिः । व॒वृ॒धे॒ । पू॒र्व्ये॒भिः ।
 यः । म॒ध्य॒मे॒भिः । उ॒त् । नू॒त॒ने॒भिः ॥ १३ ॥ वि॒वे॒ष॑ । य॒त् । मा॒ ।
 धि॒ष॒णा॑ । ज॒जान॑ । स्त॒वै॑ । पु॒रा । पा॒र्या॑त् । इ॒न्द्र॒म् । अ॒ह॒ः । अ॒ह॑सः ।
 य॒त्र॒ । पी॒पर॑त् । य॒था॒ । नः । ना॒वाऽइ॒व॒ । या॒न्त॑म् । उ॒भ॒ये॑ । ह॒व॒न्ते ॥ १४ ॥
 आऽपू॒र्णः॑ । अ॒स्य॒ । क॒ल॒शः॑ । स्वा॒हा॑ । से॒क्ताऽइ॒व॒ । को॒श॑म् । सि॒सि॒चे॒ ।
 पि॒व॒ध्वै॑ । स॒म् । ऊँ॑ इति॑ । प्रि॒याः । आ॒ । अ॒व॒वृ॒त्र॒न् । म॒दा॒य॑ । प्र॒ऽद॒क्षि॒-
 णि॒त् । अ॒भि॒ । सो॒मा॑सः । इ॒न्द्र॒म् ॥ १५ ॥ न । त्वा॒ । ग॒भी॒रः॑ । पु॒रु॒ऽ-
 हू॒त् । सि॒न्धुः॑ । न । अ॒द्र॒यः॑ । परि॑ । स॒न्तः॑ । व॒र॒न्त॑ । इ॒त्था॑ । स॒खि॒ऽ-
 म्यः॑ । इ॒षि॒तः॑ । य॒त् । इ॒न्द्र॒ । आ॒ । ह॒ळ॒ह॒म् । चि॒त् । अ॒रु॒जः॑ । ग॒न्व॒म् ।
 ऊ॒र्व॒म् ॥ १६ ॥ शु॒न॒म् । हु॒वे॒म॒ । म॒घऽवा॑नम् । इ॒न्द्र॒म् । अ॒स्मि॒न् । भ॒रे॑ ।
 नृ॒ऽस्त॑मम् । वा॒ज॑ऽसातौ । शृ॒ण्व॑न्तम् । उ॒ग्र॒म् । ऊ॒त॒ये॑ । स॒म॒त्सु॑ । व्र॒न्त॑म् ।
 वृ॒त्रा॑णि । स॒म्ऽजि॑तम् । ध॒ना॑नाम् ॥ १७ ॥

III. 33.

प्र । प॒र्व॑तानाम् । उ॒श॒ती॑ इति॑ । उ॒पऽस्था॑त् । अ॒श्वे॑ इ॒वे॒त्यश्वे॑ऽइव ।
 वि॒सि॑ते इति॑ वि॒ऽसि॑ते । हा॒स॑माने इति॑ । गा॒वाऽइ॒व॒ । शु॒भ्रे॑ इति॑ ।
 मा॒तरा॑ । रि॒हा॑णे इति॑ । वि॒ऽपा॑त् । शु॒तु॒द्री॑ । प॒र्य॑सा । ज॒वे॒ते॒ इति॑ ॥ १ ॥
 इ॒न्द्रे॑षि॒ते॒ इती॒न्द्रे॑ऽइषि॒ते॒ । प्र॒ऽस॒व॒म् । मि॒क्ष॑माणे इति॑ । अ॒च्छ॑ । स॒मु॒द्र॒म् ।

रथ्याऽइव । याथः । समाराणे इति सम्ऽआराणे । ऊर्मिऽर्भिः । पिन्व-
 माने इति । अन्या । वाम् । अन्याम् । अपि । एति । शुभ्रे इति ॥ २ ॥
 अच्छ । सिन्धुम् । मातृऽतमाम् । अयासम् । विऽपाशम् । उर्वीम् ।
 सुऽभगाम् । अगन्म । वत्सम्ऽइव । मातरा । संरिहाणे इति सम्ऽरि-
 हाणे । समानम् । योर्निम् । अनु । संचरन्ती इति सम्ऽचरन्ती ॥ ३ ॥
 एना । वयम् । पर्यसा । पिन्वमानाः । अनु । योर्निम् । देवऽकृतम् ।
 चरन्तीः । न । वर्तवे । प्रऽसवः । सर्गऽतक्तः । किम्ऽयुः । विप्रः ।
 नद्यः । जोहवीति ॥ ४ ॥ रमध्वम् । मे । वचसे । सोम्याय । ऋतऽ-
 वरीः । उप । सुहूर्तम् । एवैः । प्र । सिन्धुम् । अच्छ । बृहती । मनीषा ।
 अवस्युः । अह्ने । कुशिकस्य । स्रुः ॥ ५ ॥ इन्द्रः । अस्मान् । अर-
 दत् । वज्रऽबाहुः । अप । अहन् । वृत्रम् । परिऽधिम् । नदीनाम् ।
 देवः । अनयत् । सविता । सुऽपाणिः । तस्य । वयम् । प्रऽसवे । यामः ।
 उर्वीः ॥ ६ ॥ प्रऽवाच्यम् । शश्वधा । वीर्यम् । तत् । इन्द्रस्य । कर्म ।
 यत् । अहिम् । विऽवृश्त् । वि । वज्रेण । परिऽसदः । जवान् । आर्यन् ।
 आपः । अर्धनम् । इच्छमानाः ॥ ७ ॥ एतत् । वचः । जरितः । मा ।
 अपि । मृष्टाः । आ । यत् । ते । घोषान् । उत्ऽतरा । युगानि । उक्थेषु ।
 कारो इति । प्रति । नः । जुषस्व । मा । नः । नि । करिति कः ।
 पुरुषऽत्रा । नमः । ते ॥ ८ ॥ ओ इति । सु । स्वसारः । कारवै ।
 शृणोत । ययौ । वः । दूरात् । अनसा । रथेन । नि । सु । नमध्वम् ।
 भवत । सुऽपाराः । अधऽऽवाः । सिन्धवः । स्रोत्याभिः ॥ ९ ॥
 आ । ते । कारो इति । शृण्वाम् । वचांसि । ययार्थ । दूरात् । अनसा ।
 रथेन । नि । ते । नंसै । पीप्यानाऽइव । योषा । मर्यायऽइव । कन्या ।

श॒श्व॒चै । त॒ इति॑ ते ॥ १० ॥ यत् । अ॒ङ्ग । त्वा । भ॒र॒ताः । स॒म्-
 त॒रे॒युः । ग॒व्यन् । ग्रामः॑ । इ॒पितः॑ । इन्द्र॑ऽजूतः । अ॒पीत् । अ॒हं । प्र॒ऽ-
 स॒वः । स॒र्गेऽत॑क्तः । आ । वः । वृ॒णे । सु॒ऽम॒तिम् । य॒ज्ञिया॑नाम् ॥ ११ ॥
 अ॒ता॒रि॒षुः । भ॒र॒ताः । ग॒व्यवः॑ । स॒म् । अ॒भ॒क्त । वि॒प्रः । सु॒ऽम॒तिम् ।
 न॒दीना॑म् । प्र । पि॒न्व॒ध्वम् । इ॒षय॑न्तीः । सु॒ऽरा॒धाः । आ । व॒क्ष्णाः ।
 पृ॒ण॒ध्वम् । या॒त । शी॒मम् ॥ १२ ॥ उ॒त् । वः । ऊ॒र्मिः । श॒म्याः ।
 इ॒न्तु । आ॒पः । यो॒क्त्रा॑णि । मु॒ञ्च॒त । मा । अ॒दुःऽकृ॒तौ । वि॒ऽए॒नसा॑ ।
 अ॒घ्न्यौ । शू॒नम् । आ । अ॒र॒ताम् ॥ १३ ॥

III. 34.

इन्द्रः॑ । पूःऽभि॒त् । आ । अ॒ति॒र॒त् । दा॒सम् । अ॒कैः । वि॒द॒त्-
 व॒सुः । द॒य॑मानः । वि । श॒त्रून् । ब्र॒ह्म॑ऽजूतः । त॒न्वा । व॒वृ॒धानः॑ ।
 भूरि॑ऽदात्रः । आ । अ॒पृ॒ण॒त् । रो॒द॒सी॒ इति॑ । उ॒भे॒ इति॑ ॥ १ ॥ म॒ख॒स्य ।
 ते । त॒वि॒प॒स्य । प्र । जू॒तिम् । इ॒य॒मि॑ । वा॒चम् । अ॒मृ॒ता॒य । भू॒षन् । इन्द्र॑ ।
 क्षि॒ती॒नाम् । अ॒सि । मा॒नु॒षी॒णाम् । वि॒शाम् । दै॒वी॒नाम् । उ॒त् । पु॒र्व॒ऽ-
 या॒वा ॥ २ ॥ इन्द्रः॑ । वृ॒त्रम् । अ॒वृ॒णो॒त् । श॒र्धे॑ऽनीतिः । प्र । मा॒यि॒-
 ना॑म् । अ॒मि॒ना॒त् । वर्षे॑ऽनीतिः । अ॒हन् । वि॒ऽअ॒सम् । उ॒श॒ध॒क् । व॒ने॒षु ।
 आ॒विः । धे॒नाः । अ॒कृ॒णो॒त् । रा॒म्या॒णाम् ॥ ३ ॥ इन्द्रः॑ । स्वःऽसाः॑ ।
 ज॒न॒य॒न् । अ॒हानि॑ । जि॒गा॒य॑ । उ॒शि॒क्ऽभिः॑ । पृ॒त॒नाः । अ॒भि॒ष्टिः । प्र ।
 अ॒रो॒च॒य॒त् । म॒न॒वे । के॒तुम् । अ॒ह्ना॑म् । अ॒वि॒न्द॒त् । ज्यो॒तिः । वृ॒ह॒ते ।
 र॒णाय॑ ॥ ४ ॥ इन्द्रः॑ । तु॒जः । ब॒र्ह॒णाः । आ । वि॒वेश॑ । नृ॒ऽव॒त् ।
 द॒धानः॑ । न॒यी । पु॒रू॒षि॑ । अ॒चै॒त॒य॒त् । धि॒यः । इ॒माः । ज॒रि॒त्रे । प्र ।
 इ॒मम् । व॒र्षे॑म् । अ॒ति॒र॒त् । शु॒क्रम् । आ॒सा॒म् ॥ ५ ॥ म॒हः । म॒हानि॑ ।

प॒न॒य॒न्ति॒ । अ॒स्य॒ । इन्द्र॑स्य । क॒र्म॒ । सु॒ऽकृ॒ता । पु॒रू॒णि॒ । वृ॒ज॒ने॒न॒ । वृ॒जि॒-
 नान् । सम् । पि॒पे॒ष॒ । मा॒या॒भिः॒ । द॒स्यु॑न् । अ॒भिभू॑तिऽओजाः ॥ ६ ॥
 यु॒धा॒ । इन्द्रः॑ । म॒हा॒ । वरि॑वः । च॒का॒र॒ । दे॒वेभ्यः॑ । सत्स्व॑पतिः । च॒र्ष॒-
 णिऽप्राः॑ । वि॒वस्व॑तः । स॒द॒ने॒ । अ॒स्य॒ । ता॒नि॒ । वि॒प्राः॑ । उ॒क्थे॑भिः ।
 क॒व॒र्यः॑ । गृ॒णन्ति॒ ॥ ७ ॥ स॒त्राऽस॑हम् । वरै॑ष्यम् । स॒हःऽदाम् । स॒सऽ-
 वांस॑म् । स्वः । अ॒पः । च॒ । दे॒वीः॑ । स॒सान॑ । यः । पृ॒थि॒वी॒म् । घाम् ।
 उ॒त॒ । इ॒माम् । इन्द्र॑म् । म॒द॒न्ति॒ । अनु॑ । धीऽर॑णासः ॥ ८ ॥ स॒सान॑ ।
 अ॒त्यान् । उ॒त॒ । सूर्य॑म् । स॒सान॑ । इन्द्रः॑ । स॒सान॑ । पु॒रुऽभो॑जसम् ।
 गाम् । हि॒र॒ण्य॑यम् । उ॒त॒ । भो॒र्गम् । स॒सान॑ । ह॒त्वी॒ । द॒स्यु॑न् । प्र ।
 आ॒र्य॑म् । वर्ण॑म् । आ॒वत् ॥ ९ ॥ इन्द्रः॑ । ओष॑धीः । अ॒स॒नो॒त् । अ॒हानि॑ ।
 व॒न॒स्पती॑न् । अ॒स॒नो॒त् । अ॒न्तरि॑क्षम् । वि॒भेद॑ । व॒लम् । नु॒नु॒दे॒ । विऽ-
 वा॒चः॑ । अथ॑ । अ॒भ॒वत् । द॒मि॒ता॒ । अ॒भिऽक॑रूतनाम् ॥ १० ॥ शु॒नम् ।
 हु॒वे॒म॒ । म॒घऽवा॑नम् । इन्द्र॑म् । अ॒सिन् । भे॑रै । नृ॒ऽत॑मम् । वा॒जऽसा॑तौ ।
 शृ॒ण्वन्त॑म् । उ॒ग्रम् । ऊ॒तये॑ । स॒मत्ऽसु॑ । घ्नन्त॑म् । वृ॒त्रा॑णि । स॒म्ऽजि॑-
 तम् । घ॒ना॒नाम् ॥ ११ ॥

III. 35.

तिष्ठ॑ । ह॒री॒ इति॑ । रथे॑ । आ । यु॒ज्य॑मा॒ना॒ । या॒हि॒ । वा॒युः॑ । न । नि॒ऽयु॑तः ।
 नः॑ । अ॒च्छ॑ । पि॒वा॒सि॒ । अ॒न्धः॑ । अ॒भिऽसृ॑ष्टः । अ॒से॒ इति॑ । इन्द्र॑ । स्वाहा॑ ।
 र॒रि॒म॒ । ते॒ । म॒दा॑य ॥ १ ॥ उ॒प॑ । अ॒जि॒रा॒ । पु॒रुऽहृ॑ताय॑ । स॒प्ती॒ इति॑ ।
 ह॒री॒ इति॑ । रथ॑स्य । धूःऽसु॑ । आ । यु॒न॒जि॑म् । द्र॒वत् । यथा॑ । स॒म्ऽ-
 भृ॑तम् । वि॒श्व॑तः । चि॒त् । उ॒प॑ । इ॒मम् । य॒ज्ञम् । आ । व॒हा॒तः॑ ।
 इन्द्र॑म् ॥ २ ॥ उ॒पो॒ इति॑ । न॒य॒स्व॒ । वृ॒ष॒णा॒ । त॒पुऽपा॑ । उ॒त॒ । ई॒म् ।

अव । त्वम् । वृषभ । स्वधाऽवः । प्रसेताम् । अश्वा । वि । मुच । इह ।
 शोखा । दिवेऽदिवे । सऽदृशीः । अद्भि । धानाः ॥ ३ ॥ ब्रह्मणा । ते ।
 ब्रह्मऽयुजा । युनज्मि । हरी इति । सखाया । सधऽमादे । आशू इति ।
 स्थिरम् । रथम् । सुऽस्वम् । इन्द्र । अधिऽतिष्ठन् । प्रऽजानन् । विद्वान् ।
 उप । याहि । सोमम् ॥ ४ ॥ मा । ते । हरी इति । वृषणा । वीतऽ-
 वृष्टा । नि । रीरमन् । यजमानासः । अन्ये । अतिऽआयाहि । शश्वतः ।
 वयम् । ते । अरम् । सुतेभिः । कृण्वाम । सोमैः ॥ ५ ॥ तव । अयम् ।
 सोमः । त्वम् । आ । इहि । अर्वाङ् । शश्वत्ऽतमम् । सुऽमनाः । अस्य ।
 पाहि । अस्मिन् । यज्ञे । बर्हिषि । आ । निऽसद्य । दधिष्व । इमम् ।
 जठरै । इन्दुम् । इन्द्र ॥ ६ ॥ स्तीर्णम् । ते । बर्हिः । सुतः । इन्द्र ।
 सोमः । कृताः । धानाः । अत्तवे । ते । हरिऽभ्याम् । तत्ऽओक्से ।
 पुरुऽशाकाय । वृष्णे । मरुत्वते । तुभ्यम् । राता । हवीषि ॥ ७ ॥
 इमम् । नरः । पर्वताः । तुभ्यम् । आपः । सम् । इन्द्र । गोभिः ।
 मधुऽमन्तम् । अक्रन् । तस्य । आऽगत्य । सुऽमनाः । ऋध्व । पाहि ।
 प्रऽजानन् । विद्वान् । पथ्याः । अनु । स्वाः ॥ ८ ॥ यान् । आ ।
 अमजः । मरुतः । इन्द्र । सोमै । थे । त्वाम् । अवर्धन् । अमवन् ।
 गणः । ते । तेभिः । एतम् । सऽजोषाः । वावशानः । अग्नेः । पिव ।
 जिह्वया । सोमम् । इन्द्र ॥ ९ ॥ इन्द्र । पिव । स्वधया । चित् । सुतस्य ।
 अग्नेः । वा । पाहि । जिह्वया । यजत्र । अध्वर्योः । वा । प्रऽयतम् ।
 शक्र । हस्तात् । होतुः । वा । यज्ञम् । हविषः । जुषस्व ॥ १० ॥
 शुनम् । हुवेम । मघऽवानम् । इन्द्रम् । अस्मिन् । भरे । नृऽतमम् ।

वाज॑ऽसातौ । शृ॒ण्वन्त॑म् । उ॒ग्रम् । ऊ॒तये॑ । स॒मत्॑ऽसुं । व्र॒न्तम् । वृ॒त्राणि॑ ।
स॒म्॑ऽजित॑म् । ध॒ना॑नाम् ॥ ११ ॥

III. 36.

इ॒माम् । ऊँ इति॑ । सु । प्र॑ऽभृ॒तिम् । सा॒तये॑ । धाः । अ॒श्वत्॑ऽश्वत् ।
ऊ॒ति॑ऽभिः । या॒द॑मानः । सु॒ते॑ऽसु॒ते । व॒वृ॒धे । वर्ध॑नेभिः । यः । क॒र्म॑ऽ-
भिः । म॒हत्॑ऽभिः । सु॑ऽश्रु॒तः । भू॒त् ॥ १ ॥ इन्द्रा॑य । सो॒माः । प्र॑ऽ-
दि॒वः । वि॒दा॑नाः । ऋ॒भुः । ये॒भिः । वृष॑ऽपर्वा । वि॒ऽह्याः । प्र॑ऽय॒म्भ-
मा॑नान् । प्र॒ति । सु । गृ॒भा॒य । इन्द्र॑ । पि॒त्रे । वृष॑ऽधृत॒स्य । वृ॒ष्णाः ॥ २ ॥
पि॒त्रे । वर्ध॑स्व । त॒व । घ । सु॒ता॑सः । इन्द्र॑ । सो॒मा॑सः । प्र॒थ॒माः । उ॒त ।
इ॒मे । यथा॑ । अ॒पि॒त्रे । पू॒र्या॑न् । इन्द्र॑ । सो॒मा॑न् । ए॒व । पा॒हि । प॒न्यः ।
अ॒द्य । न॒वी॑यान् ॥ ३ ॥ म॒हा॑न् । अ॒म॒त्रः । वृ॒ज॑ने । वि॒ऽर॒प्शी । उ॒ग्रम् ।
अ॒वः । प॒त्य॑ते । धृ॒ष्णु । ओ॒जः । न । अ॒हं । वि॒व्या॑च । पृथि॒वी । च॒न ।
ए॒नम् । यत् । सो॒मा॑सः । हरि॑ऽअश्व॒म् । अ॒म॒न्द॑न् ॥ ४ ॥ म॒हा॑न् । उ॒ग्रः ।
व॒वृ॒धे । वी॒र्या॑य । स॒म्॑ऽआच॑के । वृष॑भः । का॒व्ये॑न । इन्द्रः । भ॒गः ।
वा॒ज॑ऽदाः । अ॒स्य । गा॒वः । प्र । जा॒य॑न्ते । दक्षि॑णाः । अ॒स्य । पू॒र्वीः ॥ ५ ॥
प्र । यत् । सि॒न्ध॑वः । प्र॒ऽस॒वम् । यथा॑ । आ॒र्य॑न् । द्या॒पः । स॒मु॒द्रम् ।
रथ्या॑ऽइव । ज॒ग्मुः । अ॒तः । चि॒त् । इन्द्रः । स॒द॑सः । व॒री॑यान् । यत् ।
ई॒म् । सो॒मः । पृ॒णति॑ । दु॒ग्धः । अं॒शुः ॥ ६ ॥ स॒मु॒द्रे॑ण । सि॒न्ध॑वः ।
या॒द॑मानाः । इन्द्रा॑य । सो॒मम् । सु॑ऽसु॒तम् । भ॒र॑न्तः । अं॒शुम् । दु॒ह॑न्ति ।
ह॒स्ति॑नः । भ॒रि॑त्रैः । म॒ध्वः । पु॒न॑न्ति । धा॒र॑या । प॒वि॑त्रैः ॥ ७ ॥ इ॒दाः॑ऽ-
इव । कु॒क्ष्यः । सो॒म॑ऽघा॒नाः । स॒म् । ई॒मि॑ति । वि॒व्या॑च । स॒र्व॑ना ।
पु॒रू॒णि । अ॒न्ना । यत् । इन्द्रः । प्र॒थ॒मा । वि । आ॒श । वृ॒त्रम् । ज॒घ॑न्वान् ।

अवृणीत । सोमम् ॥ ८ ॥ आ । तु । भर । मार्किः । एतत् । परि ।
 स्यात् । विद्म । हि । त्वा । वसुऽपतिम् । वसूनाम् । इन्द्र । यत् । ते ।
 माहिनाम् । दत्रम् । अस्ति । अस्मभ्यम् । तत् । हरिऽअश्व । प्र । यन्धि ॥ ९ ॥
 अस्मे इति । प्र । यन्धि । मघऽवन् । ऋजीपिन् । इन्द्र । रायः । विश्वऽ-
 वारस्य । भूरैः । अस्मे इति । शतम् । शरदः । जीवसे । धाः । अस्मे
 इति । वीरान् । शश्वतः । इन्द्र । शिप्रिन् ॥ १० ॥ शुनम् । हुवेम ।
 मघऽवानम् । इन्द्रम् । अस्मिन् । भूरै । नृऽतमम् । वाजऽसातौ ।
 शुष्वन्तम् । उग्रम् । ऊतये । समत्ऽसु । व्रन्तम् । वृत्राणि । सम्-
 जितम् । धनानाम् ॥ ११ ॥

III. 37.

वात्रेऽहत्याय । शश्वसे । पृतनाऽसहाय । च । इन्द्र । त्वा । आ ।
 वर्तयामसि ॥ १ ॥ अर्वाचीनम् । सु । ते । मनः । उत । चक्षुः । शत-
 क्रतो इति शतऽक्रतो । इन्द्र । कृष्वन्तु । वाघतः ॥ २ ॥ नामानि ।
 ते । शतक्रतो इति शतऽक्रतो । विश्वाभिः । गीऽभिः । ईमहे । इन्द्र ।
 अभिमातिऽसहै ॥ ३ ॥ पुरुऽस्तुतस्य । धामऽभिः । शतेन । महयामसि ।
 इन्द्रस्य । चर्षणिऽधृतः ॥ ४ ॥ इन्द्रम् । वृत्राय । हन्तवे । पुरुऽहृतम् ।
 उप । व्रवे । भूरैषु । वाजऽसातये ॥ ५ ॥ वाजेषु । सासहिः । भव ।
 त्वाम् । ईमहे । शतक्रतो इति शतऽक्रतो । इन्द्र । वृत्राय । हन्तवे ॥ ६ ॥
 युञ्जेषु । पृतनाज्ये । पृतसुतृषु । श्रवऽसु । च । इन्द्र । साक्ष्व । अभिऽ-
 मातिषु ॥ ७ ॥ शुष्मिन्ऽतमम् । नः । ऊतये । द्युम्निनम् । पाहि । जागृ-
 विम् । इन्द्र । सोमम् । शतक्रतो इति शतऽक्रतो ॥ ८ ॥ इन्द्रियाणि ।
 शतक्रतो इति शतऽक्रतो । या । ते । जनेषु । पञ्चऽसु । इन्द्र । तानि ।

ते । आ । वृणे ॥ ९ ॥ अगन् । इन्द्र । श्रवः । बृहत् । द्युन्नम् ।
 दधिष्व । दुस्तरम् । उत् । ते । शुष्मम् । तिरामसि ॥ १० ॥ अर्वाऽवतः ।
 नः । आ । गहि । अथो इति । शक्र । पराऽवतः । ऊँ इति । लोकः ।
 यः । ते । अद्रिऽवः । इन्द्र । इह । ततः । आ । गहि ॥ ११ ॥

III. 38.

अभि । तष्टाऽइव । दीधय । मनीषाम् । अत्यः । न । वाजी । सु-
 धुरः । जिहानः । अभि । प्रियाणि । मर्मेशत् । पराणि । कवीन् ।
 इच्छामि । सम्ऽदृशे । सुऽमेधाः ॥ १ ॥ इना । उत । पृच्छ । जनिम ।
 कवीनाम् । मनऽधृतः । सुऽकृतः । तक्षत । द्याम् । इमाः । ऊँ इति ।
 ते । प्रऽन्यः । वर्धमानाः । मनऽवाताः । अर्ध । नु । धर्मणि । ग्मन् ॥ २ ॥
 नि । सीम् । इत् । अत्र । गुह्या । दधानाः । उत । चत्राय । रोदसी
 इति । सम् । अञ्जन् । सम् । मात्राभिः । ममिरे । येमुः । उर्वी इति ।
 अन्तः । मही इति । समृते इति सम्ऽच्छते । धार्यसे । धुरिति धुः ॥ ३ ॥
 आऽतिष्ठन्तम् । परि । विश्वे । अभूषन् । श्रियः । वसानः । चरति ।
 स्वऽरोचिः । महत् । तत् । वृष्णः । असुरस्य । नाम । आ । विश्वऽरूपः ।
 अमृतानि । तस्थौ ॥ ४ ॥ अमृत । पूर्वेः । वृषभः । ज्यायान् । इमाः ।
 अस्य । शुरुर्धः । सन्ति । पूर्वाः । दिवः । नपाता । विदथस्य । धीभिः ।
 चत्रम् । राजाना । प्रऽदिवः । दधाथे इति ॥ ५ ॥ त्रीणि । राजाना ।
 विदथे । पूरूणि । परि । विश्वानि । भूषथः । सदांसि । अपश्यम् । अत्र ।
 मनसा । जगन्वान् । व्रते । गन्धर्वान् । अपि । वायुऽकेशान् ॥ ६ ॥
 तत् । इत् । नु । अस्य । वृषभस्य । धेनोः । आ । नामऽभिः । ममिरे ।
 सक्म्यम् । गोः । अन्यत्ऽअन्यत् । असुर्यम् । वसानाः । नि । मायिनः ।

म॒मिरे॒ । रू॒पम् । अ॒स्मिन् ॥ ७ ॥ तत् । इत् । तु । अ॒स्य । स॒वितुः ।
 न॒र्किः । मे । हि॒र॒ण्ययी॑म् । अ॒म॒र्तिम् । या॒म् । आ॒शि॒श्रेत् । आ । सु॒ऽ-
 स्तु॒ती । रो॒द॒सी इति॑ । वि॒श्व॒मि॒न्वे इति॑ वि॒श्वम्॒ऽइ॒न्वे । अ॒पि॒ऽइ॒व ।
 योषा॑ । ज॒नि॒मा॒नि । व॒त्रे ॥ ८ ॥ यु॒वम् । प्र॒त्न॒स्य॑ । सा॒ध॒यः । महः॑ ।
 यत् । दै॒वी । स्व॒स्तिः । परि॑ । नः । स्या॒तम् । गो॒पा॒र्जि॒ह्वस्य॑ । त॒स्युषः॑ ।
 वि॒रू॒पा । वि॒श्वे॑ । प॒श्य॒न्ति । मा॒यि॒नः । कृ॒ता॒नि ॥ ९ ॥ शु॒नम् । हु॒वे॒म ।
 म॒घ॒ऽवा॒नम् । इ॒न्द्रम् । अ॒स्मिन् । भ॒रे॑ । नृ॒ऽत॒मम् । वा॒ज॒ऽसा॒तौ । श्रू॒ए॒व-
 न्त॑म् । उ॒ग्रम् । ऊ॒तये॑ । स॒मत्॒ऽसु॑ । घ्नन्त॑म् । वृ॒त्रा॒णि । स॒म्॒ऽजि॒तम् ।
 घ॒ना॒नाम् ॥ १० ॥

III. 39.

इ॒न्द्रम् । म॒तिः । हृ॒दः । आ । व॒च्य॒मा॒ना । अ॒च्छ॑ । प॒र्तिम् । स्तो॒म॒ऽ-
 त॒ष्टा । जि॒गा॒ति । या । जा॒गृ॒विः । वि॒दथे॑ । श॒स्य॒मा॒ना । इ॒न्द्र । यत् ।
 ते । जा॒यते॑ । वि॒द्धि । त॒स्य॑ ॥ १ ॥ दि॒वः । चि॒त् । आ । पू॒र्या॑ ।
 जा॒य॒मा॒ना । वि । जा॒गृ॒विः । वि॒दथे॑ । श॒स्य॒मा॒ना । भ॒द्रा । व॒स्त्रा॒णि ।
 अ॒र्जु॒ना । व॒सा॒ना । सा । इ॒यम् । अ॒स्मे इति॑ । स॒न॒ऽजा । पि॒र्या॑ । धीः ॥ २ ॥
 य॒मा । चि॒त् । अ॒त्र । य॒म॒ऽध्वः । अ॒ध्व॒त । जि॒ह्वा॒याः । अ॒ग्रम् । प॒त॒त् ।
 आ । हि । अ॒स्यात् । व॒पू॒षि । जा॒ता । मि॒थु॒ना । स॒चे॒ते इति॑ । त॒मः॒ऽ-
 ह॒ना । त॒पु॒षः । बु॒ध्ने । आ॒ऽइ॒ता ॥ ३ ॥ न॒र्किः । ए॒षाम् । नि॒न्दि॒ता ।
 म॒त्यै॑षु । ये । अ॒स्माक॑म् । पि॒तरः॑ । गो॒षु॑ । यो॒धाः । इ॒न्द्रः । ए॒षाम् ।
 दं॒हि॒ता । मा॒हि॒न॒ऽवा॒न् । उ॒त् । गो॒त्रा॒णि । स॒सृ॒जे॒ । दं॒स॒ना॒ऽवा॒न् ॥ ४ ॥
 स॒खा । ह॒ । य॒त्र । स॒खि॒ऽभिः । न॒व॒ऽग्नैः॑ । अ॒भि॒ऽद्भु॑ । आ । स॒त्व॒ऽभिः॑ ।
 गाः । अ॒नु॒ऽग्म॑न् । स॒त्यम् । तत् । इ॒न्द्रः । द॒श॒ऽभिः॑ । द॒श॒ऽग्नैः॑ ।

सूर्यम् । विवेद । तमसि । चियन्तम् ॥ ५ ॥ इन्द्रः । मधु । सम्-
 भृतम् । उस्त्रियायाम् । पत्स्वत् । यिवेद । शफ्स्वत् । नमै । गोः ।
 गुहा । हितम् । गुह्यम् । गूळ्हम् । अप्सु । हस्ते । दधे । दक्षिणे ।
 दक्षिणस्वान् ॥ ६ ॥ ज्योतिः । वृणीत । तमसः । विज्ञानन् । आरे ।
 स्याम । दुःइतात् । अभीके । इमाः । गिरः । सोमस्पाः । सोमस्वृद् ।
 जुषस्व । इन्द्र । पुरुस्तमस्य । कारोः ॥ ७ ॥ ज्योतिः । यज्ञाय । रोदसी
 इति । अनु । स्यात् । आरे । स्याम । दुःइतस्य । भूरैः । भूरि । चित् ।
 हि । तुजतः । मर्त्यस्य । सुपारासः । वसवः । बर्हणास्वत् ॥ ८ ॥
 शुनम् । हुवेम । मघस्वानम् । इन्द्रम् । अस्मिन् । भेरै । नृस्तमम् ।
 वाजस्सातौ । शृण्वन्तम् । उग्रम् । ऊतये । समत्सु । घ्नन्तम् । वृत्राणि ।
 सम्जितम् । धनानाम् ॥ ९ ॥

III. 40.

इन्द्र । त्वा । वृषभम् । वयम् । सुते । सोमै । हवामहे । सः ।
 पाहि । मध्वः । अन्धसः ॥ १ ॥ इन्द्र । क्रतुस्विदम् । सुतम् । सोमम् ।
 हर्य । पुरुस्स्तुत । पिव । आ । वृषस्व । तर्पिम् ॥ २ ॥ इन्द्र । प्र ।
 नः । धितस्वानम् । यज्ञम् । विश्वेभिः । देवेभिः । तिर । स्तवान् ।
 विश्पते ॥ ३ ॥ इन्द्र । सोमाः । सुताः । इमे । तव । प्र । यन्ति ।
 सत्स्पते । चर्यम् । चन्द्रासः । इन्दवः ॥ ४ ॥ दधिष्व । जठरै ।
 सुतम् । सोमम् । इन्द्र । वरेण्यम् । तव । द्युच्चासः । इन्दवः ॥ ५ ॥
 गिर्विणः । पाहि । नः । सुतम् । मघोः । धाराभिः । अज्यसे । इन्द्र ।
 त्वास्दातम् । इत् । यशः ॥ ६ ॥ अभि । द्युन्नानि । वनिनः । इन्द्रम् ।
 सचन्ते । अक्षिता । पीत्वी । सोमस्य । ववृधे ॥ ७ ॥ अर्वास्वतः ।

नः । आ । ग॒हि । प॒रा॒ऽव॒तः । च । वृ॒त्र॒ऽह॒न् । इ॒माः । जु॒प॒स्व । नः ।
गि॒रः ॥ ८ ॥ यत् । अ॒न्त॒रा । प॒रा॒ऽव॒तम् । अ॒र्वा॒ऽव॒तम् । च । इ॒य॒मे ।
इ॒न्द्र । इ॒ह । त॒तः । आ । ग॒हि ॥ ९ ॥

III. 41.

आ । तु । नः । इ॒न्द्र । म॒र्य॒क् । हु॒वा॒नः । सो॒म॑ऽपी॒तये । हरि॑ऽ-
भ्याम् । या॒हि । अ॒द्रि॒ऽवः ॥ १ ॥ स॒त्तः । हो॒ता । नः । ऋ॒त्वि॒यः ।
ति॒स्ति॒रे । व॒हिः । आ॒नु॒षक् । अ॒यु॒ञ्ज॒न् । प्रा॒तः । अ॒द्र॑यः ॥ २ ॥ इ॒मा ।
ब्र॒ह्म । ब्र॒ह्म॒ऽवा॒हः । क्रि॒यन्ते॑ । आ । व॒हिः । सी॒द । वी॒हि । शूर॑ ।
पु॒रो॒ळा॒शम् ॥ ३ ॥ र॒र॒न्धि । स॒र्व॒ने॒षु । नः । ए॒षु । स्तो॒मि॑षु । वृ॒त्र॒ऽह॒न् ।
उ॒क्थे॑षु । इ॒न्द्र । गि॒र्व॒णः ॥ ४ ॥ म॒त॒यः । सो॒म॑ऽपाम् । उ॒रुम् । रि॒ह॒न्ति ।
श॒र्व॒सः । प॒ति॑म् । इ॒न्द्र॑म् । व॒त्स॑म् । न । मा॒तरः ॥ ५ ॥ सः । म॒न्द॒स्व ।
हि । अ॒न्ध॑सः । रा॒ध॑से । त॒न्वा । म॒हे । न । स्तो॒ता॒रम् । नि॒दे ।
क॒रः ॥ ६ ॥ व॒यम् । इ॒न्द्र । त्वा॒ऽय॒वः । ह॒वि॒ष्म॑न्तः । ज॒रा॒म॒हे । उ॒त ।
त्व॑म् । अ॒स॒ऽयुः । व॒सो॑ इति ॥ ७ ॥ मा । आ॒रे । अ॒स्मत् । वि ।
मु॒मु॒चः । हरि॑ऽप्रि॒य । अ॒र्वा॒ह् । या॒हि । इ॒न्द्र । स्व॒धा॒ऽवः । म॒त्स्व॑ ।
इ॒ह ॥ ८ ॥ अ॒र्वा॒ञ्च॑म् । त्वा । सु॒ऽखे । रथे॑ । व॒ह॑ताम् । इ॒न्द्र । के॒शि॒ना ।
घृ॒त॒स्नु॒ इति॑ घृ॒त॒ऽस्नु॑ । व॒हिः । आ॒ऽस॒दे॑ ॥ ९ ॥

III. 42.

उप॑ । नः । सु॒तम् । आ । ग॒हि । सो॒म॑म् । इ॒न्द्र । गो॑ऽआ॒शि॒रम् ।
हरि॑ऽभ्याम् । यः । ते । अ॒स॒ऽयुः ॥ १ ॥ तम् । इ॒न्द्र । म॒द॑म् । आ ।
ग॒हि । व॒हिः॑ऽस्थाम् । ग्रा॒व॑ऽभिः । सु॒तम् । कु॒वित् । नु । अ॒स्य॑ ।
तृ॒ष्ण॑वः ॥ २ ॥ इ॒न्द्र॑म् । इ॒त्था । गि॒रः । म॒म । अ॒च्छ॑ । अ॒गुः । इ॒पि॒ताः ।

इतः । आऽवृते । सोमऽपीतये ॥ ३ ॥ इन्द्रम् । सोमस्य । पीतये ।
 स्तोमैः । इह । हवामहे । उक्थेमिः । कुवित् । आऽगमत् ॥ ४ ॥ इन्द्र ।
 सोमाः । सुताः । इमे । तान् । दधिष्व । शतक्रतो इति शतऽक्रतो ।
 जठरै । वाजिनीवसो इति वाजिनीऽवसो ॥ ५ ॥ विद्म । हि । त्वा ।
 धनम्ऽजयम् । वाजेषु । दधपम् । कवे । अर्ध । ते । सुम्नम् । ईमहे ॥ ६ ॥
 इमम् । इन्द्र । गोऽआशिरम् । यवऽआशिरम् । च । नः । पिब । आऽगत्य ।
 वृषऽभिः । सुतम् ॥ ७ ॥ तुभ्य । इत् । इन्द्र । स्वे । ओक्थे । सोमम् ।
 चोदामि । पीतये । एषः । रन्तु । ते । हृदि ॥ ८ ॥ त्वाम् । सुतस्य ।
 पीतये । प्रन्नम् । इन्द्र । हवामहे । कुशिकासः । अवस्ववः ॥ ९ ॥

III. 43.

आ । याहि । अर्वाङ् । उप । वन्धुरेऽस्याः । तव । इत् । अनु ।
 प्रऽदिवः । सोमऽपेयम् । प्रिया । सखाया । वि । मुच । उप । बहिः ।
 त्वाम् । इमे । हव्यऽवाहः । हवन्ते ॥ १ ॥ आ । याहि । पूर्वीः ।
 अति । चर्षणीः । आ । अर्यः । आऽशिषः । उप । नः । हरिऽभ्याम् ।
 इमाः । हि । त्वा । मतर्यः । स्तोमऽतष्टाः । इन्द्र । हवन्ते । सख्यम् ।
 जुषाणाः ॥ २ ॥ आ । नः । यज्ञम् । नमऽऽवृधम् । सऽजोषाः । इन्द्र ।
 देव । हरिऽभिः । याहि । तूर्यम् । अहम् । हि । त्वा । मतिऽभिः ।
 जोहवीमि । घृतऽप्रयाः । सधऽमादे । मधूनाम् ॥ ३ ॥ आ । च । त्वाम् ।
 एता । वृषणा । चहातः । हरी इति । सखाया । सुऽधुरा । सुऽअङ्गा ।
 धानाऽवत् । इन्द्रः । सर्वनम् । जुषाणः । सखा । सख्युः । शृणुवत् ।
 वन्दनानि ॥ ४ ॥ कुवित् । मा । गोपाम् । करसे । जनस्य । कुवित् ।
 राजानम् । मघऽवन् । ऋजीषिन् । कुवित् । मा । ऋषिम् । पपिऽवांसम् ।

सुतस्य । कुवित् । मे । वस्वः । अमृतस्य । शिक्षाः ॥ ५ ॥ आ । त्वा ।
 बृहन्तः । हरयः । युजानाः । अर्वाक् । इन्द्र । सधऽमादः । वहन्तु ।
 प्र । ये । द्विता । दिवः । ऋञ्जन्ति । आताः । सुऽसैमृष्टासः । वृषभस्य ।
 मूराः ॥ ६ ॥ इन्द्र । पिब । वृषेऽधृतस्य । वृष्णः । आ । यम् । ते ।
 श्येनः । उशते । जभारं । यस्य । मदे । च्यवर्यासि । प्र । कृष्टीः ।
 यस्य । मदे । अप । गोत्रा । ववर्थ ॥ ७ ॥ शुनम् । हुवेम । मधऽवानम् ।
 इन्द्रम् । अस्मिन् । भरे । नृऽतमम् । वाजेऽसातौ । शृण्वन्तम् । उग्रम् ।
 उतये । समत्ऽसु । घ्नन्तम् । वृत्राणि । सम्ऽजितम् । धनानाम् ॥ ८ ॥

III. 44.

अयम् । ते । अस्तु । हर्यतः । सोमः । आ । हरिऽभिः । सुतः ।
 जुषाणः । इन्द्र । हरिऽभिः । नः । आ । गहि । आ । तिष्ठ । हरि-
 तम् । रथम् ॥ १ ॥ हर्यन् । उपसम् । अर्चयः । सूर्यम् । हर्यन् । अरो-
 चयः । विद्वान् । चिकित्वान् । हरिऽअश्व । वर्धसे । इन्द्र । विश्वाः ।
 अभि । श्रियः ॥ २ ॥ घाम् । इन्द्रः । हरिऽधायसम् । पृथिवीम् ।
 हरिऽवर्षसम् । अधारयत् । हरितोः । भूरि । भोजनम् । ययौः । अन्तः ।
 हरिः । चरत् ॥ ३ ॥ जज्ञानः । हरितः । वृषा । विश्वम् । आ । भाति ।
 रोचनम् । हरिऽअश्वः । हरितम् । धत्ते । आयुधम् । आ । वज्रम् ।
 बाहोः । हरिम् ॥ ४ ॥ इन्द्रः । हर्यन्तम् । अर्जुनम् । वज्रम् । शुक्रैः ।
 अभिऽवृतम् । अप । अवृणोत् । हरिऽभिः । अर्द्रिऽभिः । सुतम् । उत् ।
 गाः । हरिऽभिः । आजत ॥ ५ ॥

III. 45.

आ । मन्द्रैः । इन्द्र । हरिऽभिः । याहि । मयूररोमऽभिः । मा ।

त्वा । के । चित् । नि । यमन् । विम् । न । पाशिनः । अति । धन्वऽइव ।
 तान् । इहि ॥ १ ॥ वृत्रऽस्तादः । वलम्ऽरुजः । पुराम् । दर्मः ।
 अपाम् । अजः । स्थाता । रथस्य । हयोः । अभिऽस्वरे । इन्द्रः । दृळा ।
 चित् । आऽरुजः ॥ २ ॥ गम्भीरान् । उदधीन्ऽइव । क्रतुम् । पुष्यसि ।
 गाऽइव । प्र । सुऽगोपाः । यवसम् । धेनवः । यथा । हृदम् । कुल्याऽ-
 इव । आशत ॥ ३ ॥ आ । नः । तुजम् । रथिम् । भर । अंशम् । न ।
 प्रतिऽजानते । वृक्षम् । पकम् । फलम् । अङ्गीऽइव । धनुहि । इन्द्र ।
 सम्ऽपारणम् । वसु ॥ ४ ॥ स्वऽयुः । इन्द्र । स्वऽराट् । असि । स्मत्ऽ-
 दिष्टिः । स्वयंशऽतरः । सः । वृधानः । ओजसा । पुरुऽस्तुत । भव ।
 नः । सुश्रवऽतमः ॥ ५ ॥

III. 46.

युध्मस्य । ते । वृषमस्य । स्वऽराजः । उग्रस्य । यूनः । स्थविरस्य ।
 घृष्वेः । अजूर्यतः । वज्रिणः । वीर्याणि । इन्द्र । श्रुतस्य । महतः ।
 महानि ॥ १ ॥ महान् । अमि । महिष । वृष्ण्यैभिः । धनऽस्पृत् ।
 उग्र । सहमानः । अन्यान् । एकः । विश्वस्य । भुवनस्य । राजा । सः । योष्य ।
 च । क्षय्य । च । जनान् ॥ २ ॥ प्र । मात्राभिः । रिरिचे । रोच-
 मानः । प्र । देवेभिः । विश्वतः । अप्रतिऽइतः । प्र । मज्मना । दिवः ।
 इन्द्रः । पृथिव्याः । प्र । उरोः । महः । अन्तरिक्षात् । ऋजीपी ॥ ३ ॥
 उरुम् । गभीरम् । जनुषा । अभि । उग्रम् । विश्वऽव्यचसम् । अवतम् ।
 मतीनाम् । इन्द्रम् । सोमासः । प्रऽदिवि । सुतासः । समुद्रम् । न ।
 स्रवतः । आ । विशन्ति ॥ ४ ॥ यम् । सोमम् । इन्द्र । पृथिवीद्यावा ।
 गर्भम् । न । माता । विभृतः । त्वाऽया । तम् । ते । हिन्वन्ति । तम् ।

ऊँ इति । ते । मृजन्ति । अध्वर्यवः । वृषभ । पातवै । ऊँ इति ॥ ५ ॥

III. 47.

मरुत्वान् । इन्द्र । वृषभः । रणाय । पिब । सोमम् । अनुऽस्वघम् ।
मदाय । आ । सिञ्चस्व । जठरै । मध्वः । ऊर्मिम् । त्वम् । राजा ।
असि । प्रऽदिवः । सुतानाम् ॥ १ ॥ सऽजोषाः । इन्द्र । सऽगणः ।
मरुत्ऽभिः । सोमम् । पिब । वृत्रऽहा । शूर । विद्वान् । जहि । शत्रून् ।
अप । मृधः । नुदस्व । अर्थ । अभयम् । कृणुहि । विश्वतः । नः ॥ २ ॥
उत । ऋतुऽभिः । ऋतुऽपाः । पाहि । सोमम् । इन्द्र । देवेभिः ।
सखिऽभिः । सुतम् । नः । यान् । आ । अभजः । मरुतः । ये । त्वा ।
अनु । अहन् । वृत्रम् । अदधुः । तुभ्यम् । ओजः ॥ ३ ॥ ये । त्वा ।
अहिऽहृत्यै । मघऽवन् । अवर्धन् । ये । शाम्वरे । हरिऽवः । ये । गोऽ-
ईष्टौ । ये । त्वा । नूनम् । अनुऽमदन्ति । विप्राः । पिब । इन्द्र ।
सोमम् । सऽगणः । मरुत्ऽभिः ॥ ४ ॥ मरुत्वन्तम् । वृषभम् । ववृ-
धानम् । अकवऽअरिम् । दिव्यम् । शासम् । इन्द्रम् । विश्वऽसहम् ।
अवसे । नूतनाय । उग्रम् । सहऽदाम् । इह । तम् । हुवेम ॥ ५ ॥

III. 48.

सद्यः । ह । जातः । वृषभः । कनीनः । प्रऽभर्तुम् । आवत् । अन्धसः ।
सुतस्य । साधोः । पिब । प्रतिऽकामम् । यथा । ते । रसऽआशिरः ।
प्रथमम् । सोम्यस्य ॥ १ ॥ यत् । जायथाः । तत् । अहः । अस्य ।
कामै । अंशोः । पीयूषम् । अपिबः । गिरिऽस्थाम् । तम् । ते । माता ।
परि । योषा । जनित्री । महः । पितुः । दमै । आ । असिञ्चत् ।
अग्रै ॥ २ ॥ उपऽस्थाय । मातरम् । अन्नम् । ऐद्दु । तिग्मम् । अप-

श्यत् । अभि । सोमम् । ऊर्ध्वः । प्रऽयवयन् । अचरत् । गृत्सः ।
 अन्यान् । महानि । चक्रे । पुरुधऽप्रतीकः ॥ ३ ॥ उग्रः । तुरापाद् ।
 अभिभृतिऽओजाः । यथाऽवशम् । तन्वम् । चक्रे । एषः । त्वष्टारम् ।
 इन्द्रः । जनुषा । अभिऽभृय । आऽमुष्य । सोमम् । अपिबत् ।
 चमृषु ॥ ४ ॥ शुनम् । हुवेम । मघऽवानम् । इन्द्रम् । अस्मिन् । भरे ।
 नृऽतमम् । वाजऽसातौ । शृण्वन्तम् । उग्रम् । ऊतये । समत्ऽसु । घन्तम् ।
 वृत्राणि । सम्ऽजितम् । धनानाम् ॥ ५ ॥

III. 49

शंस । महाम् । इन्द्रम् । यस्मिन् । विश्वाः । आ । कृष्टयः । सोमऽपाः ।
 कामम् । अव्यन् । यम् । सुऽकृतम् । धिपणे इति । विभ्वऽतष्टम् । घनम् ।
 वृत्राणाम् । जनयन्त । देवाः ॥ १ ॥ यम् । नु । नकिः । पृत्तनासु ।
 स्वऽराजम् । द्विता । तरति । नृऽतमम् । हरिऽस्थाम् । इनऽतमः । सत्वंऽ-
 भिः । यः । ह । शूषैः । पृथुऽजयाः । अमिनात् । आयुः । दस्योः ॥ २ ॥
 सहऽवा । पृत्ऽसु । तरणिः । न । अवी । विऽआनाशिः । रोदसी इति ।
 मेहनाऽवान् । भगः । न । कारे । हव्यः । मतीनाम् । पिताऽइव ।
 चारुः । सुऽहवः । वयऽधाः ॥ ३ ॥ धर्ता । दिवः । रजसः । पृष्टः ।
 ऊर्ध्वः । रथः । न । वायुः । वसुऽभिः । नियुत्वान् । क्षपाम् । वस्ता ।
 जनिता । सूर्यस्य । विऽभक्ता । भागम् । धिपणाऽइव । वाजम् ॥ ४ ॥
 शुनम् । हुवेम । मघऽवानम् । इन्द्रम् । अस्मिन् । भरे । नृऽतमम् ।
 वाजऽसातौ । शृण्वन्तम् । उग्रम् । ऊतये । समत्ऽसु । घन्तम् । वृत्राणि ।
 सम्ऽजितम् । धनानाम् ॥ ५ ॥

III. 50.

इन्द्रः । स्वाहा । पिवतु । यस्य । सोमः । आऽगत्य । तुम्रः ।
वृषभः । मरुत्वान् । आ । उरुऽव्यचाः । पृशाताम् । एभिः । अबैः ।
आ । अस्य । हविः । तन्वः । कामम् । ऋध्याः ॥ १ ॥ आ । ते ।
सपयू इति । जवसे । युनज्मि । ययोः । अनु । प्रऽदिवः । श्रुष्टिम् ।
आवः । इह । त्वा । धेयुः । हरयः । सुऽशिप्र । पिव । तु । अस्य ।
सुऽसुतस्य । चारोः ॥ २ ॥ गोभिः । मिमिक्षुम् । दधिरे । सुऽपारम् ।
इन्द्रम् । ज्यैष्ठ्याय । धार्यसे । गृशानाः । मन्दानः । सोमम् । पपिऽवान् ।
ऋजीषिन् । सम् । अस्मभ्यम् । पुरुधा । गाः । इषण्य ॥ ३ ॥ इमम् ।
कामम् । मन्दय । गोभिः । अश्वैः । चन्द्रऽवता । राधसा । पप्रथः ।
च । स्वऽयवः । मतिऽभिः । तुभ्यम् । विप्राः । इन्द्राय । वाहः ।
कुशिकासः । अक्रन् ॥ ४ ॥ शुनम् । हुधेम । मघऽवानम् । इन्द्रम् । अस्मिन् ।
भेरं । नृऽतमम् । वाजऽसातौ । शृण्वन्तम् । उग्रम् । ऊतये । समत्ऽसुं ।
घ्नन्तम् । वृत्राणि । सम्ऽजितम् । धनानाम् ॥ ५ ॥

III. 51.

चर्षणिऽधृतम् । मघऽवानम् । उक्थ्यम् । इन्द्रम् । गिरः । बृहतीः ।
अभि । अनूपत । ववृधानम् । पुरुऽहृतम् । सुवृक्तिऽभिः । अमर्त्यम् ।
जरमाणम् । दिवेऽदिवे ॥ १ ॥ शतऽक्रंतुम् । अर्णवम् । शाकिनम् ।
नरम् । गिरः । मे । इन्द्रम् । उप । यन्ति । विश्वतः । वाजऽसनिम् ।
पुऽभिदम् । तूष्णिम् । अप्ऽतुरम् । धामऽसाचम् । अभिऽसाचम् । स्वऽ-
ऽविदम् ॥ २ ॥ आऽकरे । वसोः । जरिता । पनस्यते । अनेहसः ।
स्तुमः । इन्द्रः । दुवस्यति । विवस्वतः । सर्दने । आ । हि । पिप्रिये ।

सत्राऽसाहम् । अभिमातिऽहनम् । स्तुहि ॥ ३ ॥ नृणाम् । ऊँ इति । त्वा ।
 नृस्तमम् । गीऽभिः । उक्थैः । अभि । प्र । वीरम् । अर्चत । सऽवार्धः ।
 सम् । सहसे । पुरुऽमायः । जिहीते । नमः । अस्य । प्रऽदिवः । एकः ।
 ईशे ॥ ४ ॥ पूर्वीः । अस्य । निऽसिधः । मर्त्येषु । पुरु । वधनि ।
 पृथिवी । विभति । इन्द्राय । द्यावः । ओषधीः । उत । आपः । रयिम् ।
 रक्षन्ति । जीरयः । वनानि ॥ ५ ॥ तुभ्यम् । ब्रह्माणि । गिरः । इन्द्र ।
 तुभ्यम् । सत्रा । दधिरे । हरिऽवः । जुषस्व । बोधि । आपिः । अर्वसः ।
 नृतेनस्य । सखे । वसो इति । जरित्ऽभ्यः । वयः । धाः ॥ ६ ॥ इन्द्र ।
 मरुत्वः । इह । पाहि । सोमम् । यथा । शार्याते । अर्पिवः । सुतस्य ।
 तव । प्रऽनीती । तव । शूर । शर्मन् । आ । विवासन्ति । कवयः ।
 सुऽयज्ञाः ॥ ७ ॥ सः । वावशानः । इह । पाहि । सोमम् । मरुत्ऽभिः ।
 इन्द्र । सखिऽभिः । सुतम् । नः । जातम् । यत् । त्वा । परि । देवाः ।
 अभृषन् । महे । भराय । पुरुऽहूत । विधे ॥ ८ ॥ अप्ऽतुर्ये । मरुतः ।
 आपिः । एषः । अमन्दन् । इन्द्रम् । अनु । दार्तिऽवाराः । तेभिः ।
 साकम् । पिबतु । वृत्रऽखादः । सुतम् । सोमम् । दाशुषः । स्वे । सध-
 ऽस्थे ॥ ९ ॥ इदम् । हि । अनु । ओजसा । सुतम् । राधानाम् । पते ।
 पिब । तु । अस्य । गिर्वणः ॥ १० ॥ यः । ते । अनु । स्वधाम् । असत् ।
 सुते । नि । यच्छ । तन्वम् । सः । त्वा । ममत्तु । सोम्यम् ॥ ११ ॥
 प्र । ते । अश्नोतु । कुक्षयोः । प्र । इन्द्र । ब्रह्मणा । शिरः । प्र । बाहू
 इति । शूर । राधसे ॥ १२ ॥

प्रातः । जुषस्व । नः ॥ १ ॥ पुरोळाशम् । पचत्यम् । जुषस्व । इन्द्र ।
 आ । गुरस्व । च । तुभ्यम् । हव्यानि । सिस्वते ॥ २ ॥ पुरोळाशम् ।
 च । नः । घसः । जोषयासे । गिरः । च । नः । वधूयुःऽइव ।
 योषणाम् ॥ ३ ॥ पुरोळाशम् । सनऽश्रुत । प्रातःऽसावे । जुषस्व । नः ।
 इन्द्र । ऋतुः । हि । ते । बृहन् ॥ ४ ॥ माघ्येदिनस्य । सर्वेनस्य ।
 धानाः । पुरोळाशम् । इन्द्र । कृष्व । इह । चारुम् । प्र । यत् । स्तोता ।
 जरिता । तृणीऽअर्थः । वृषऽयमाणः । उप । गीःऽभिः । ईद्वे ॥ ५ ॥
 तृतीयं । धानाः । सर्वेने । पुरुऽस्तुत । पुरोळाशम् । आऽहुतम् । ममहस्व ।
 नः । ऋमुऽमन्तम् । वाजऽवन्तम् । त्वा । क्वे । प्रयस्वन्तः । उप ।
 शिन्नेम । धीतिऽभिः ॥ ६ ॥ पूषण्ऽवते । ते । चकृम । करम्भम् ।
 हरिऽवते । हरिऽअश्वाय । धानाः । अपपम् । अद्रि । सऽगणः । मरु-
 त्ऽभिः । सोमम् । पिव । वृत्रऽहा । शूर । त्रिद्वान् ॥ ७ ॥ प्रति ।
 धानाः । भरत । तूर्यम् । अस्मै । पुरोळाशम् । वीरऽतमाय । नृणाम् ।
 दिवेऽदिवे । सऽदृशीः । इन्द्र । तुभ्यम् । वर्धन्तु । त्वा । सोमऽपेयाय ।
 धृष्णो इति ॥ ८ ॥

III. 53.

इन्द्राऽपर्वता । बृहता । रथेन । वामीः । इषः । आ । वहतम् ।
 सुऽवीराः । वीतम् । हव्यानि । अध्वरेषु । देवा । वर्धेधाम् । गीःऽभिः ।
 इळ्या । मदेन्ता ॥ १ ॥ तिष्ठ । सु । कम् । मघऽवन् । मा । परा ।
 गाः । सोमस्य । नु । त्वा । सुऽसुतस्य । यक्षि । पितुः । न । पुत्रः ।
 सिचम् । आ । रमे । ते । इन्द्र । स्वादिष्टया । गिरा । शचीऽवः ॥ २ ॥
 शंसाव । अध्वर्यो इति । प्रति । मे । गृणीहि । इन्द्राय । वाहः । कृण-

वा॒व । जु॒ष्टम् । आ । इ॒दम् । ब॒हिः । य॒ज॑मानस्य । सी॒द॒ । अ॒र्थ॒ । च॒ ।
 भू॒त् । उ॒क्थ॑म् । इन्द्रा॑य । श॒स्तम् ॥ ३ ॥ जा॒या । इ॒त् । अ॒स्तम् । म॒घ॒-
 ऽव॒न् । सा । इ॒त् । ऊँ इति॑ । यो॒निः । तत् । इ॒त् । त्वा । यु॒क्ताः ।
 हर॑यः । व॒हन्तु॑ । य॒दा । क॒दा । च॒ । सु॒न॒वा॑म । सो॒मम् । अ॒ग्निः । त्वा ।
 दू॒तः । ध॒न्वा॑ति । अ॒च्छं ॥ ४ ॥ परा॑ । या॒हि । म॒घ॒ऽव॒न् । आ । च॒ ।
 या॒हि । इन्द्र॑ । भ्रा॒तः । उ॒भ॒यत्र॑ । ते । अ॒र्थम् । यत्र॑ । रथ॑स्य । बृ॒ह॒तः ।
 नि॒ऽधा॑नम् । वि॒ऽमो॑चनम् । वा॒जिनः॑ । रा॒स॑भस्य ॥ ५ ॥ अ॒पाः ।
 सो॒मम् । अ॒स्तम् । इन्द्र॑ । प्र । या॒हि । क॒ल्या॑णीः । जा॒या । सु॒ऽर॑णम् ।
 गृ॒हे । ते । यत्र॑ । रथ॑स्य । बृ॒ह॒तः । नि॒ऽधा॑नम् । वि॒ऽमो॑चनम् । वा॒जिनः॑ ।
 दक्षि॑णा॒ऽव॒त् ॥ ६ ॥ इ॒मे । भो॒जाः । अ॒ङ्गि॑रसः । वि॒ऽरू॑पाः । दि॒वः ।
 पु॒त्रा॑सः । अ॒सु॑रस्व । वी॒राः । वि॒श्वा॑मित्राय । द॒द॑तः । म॒घा॑नि । स॒ह॒स्र॒-
 ऽसा॑वे । प्र । ति॒र॒न्ते॑ । आ॒युः ॥ ७ ॥ रू॒पम्॒ऽरू॑पम् । म॒घ॒ऽवा॑ । वो॒म॒-
 वी॑ति । मा॒याः । कृ॒ण॒वा॑नः । त॒न्व॑म् । परि॑ । स्वाम् । त्रिः । यत् ।
 दि॒वः । परि॑ । मु॒हु॒र्त॑म् । आ । अ॒गा॑त् । स्वैः । म॒न्त्रैः । अ॒नृ॑तु॒ऽपाः ।
 ऋ॒त॒ऽवा॑ ॥ ८ ॥ म॒हान् । ऋ॒षिः । दे॒व॒ऽजाः । दे॒व॒ऽजू॑तः । अ॒स्त॑भ्रात् ।
 सि॒न्धु॑म् । अ॒र्ण॑वम् । नृ॒ऽच॑क्षाः । वि॒श्वा॑मित्रः । यत् । अ॒व॑हत् । सु॒ऽदा॑-
 स॑म् । अ॒ग्नि॑यायत । कु॒शि॒के॑भिः । इन्द्रः॑ ॥ ९ ॥ हं॒साः॒ऽह॑व । कृ॒णु॒थ ।
 श्लो॒क॑म् । अ॒द्रि॑ऽभिः । म॒द॑न्तः । गीः॑ऽभिः । अ॒ध्व॑रे । सु॒ते । स॒चा॑ ।
 दे॒वे॑भिः । वि॒प्राः । ऋ॒षयः॑ । नृ॒ऽच॑क्षसः । वि । पि॒व॒ध्व॑म् । कु॒शि॒काः ।
 सो॒म्य॑म् । म॒धु॑ ॥ १० ॥ उ॒प॑ । प्र । इ॒त् । कु॒शि॒काः । चे॒त॒य॑ध्वम् ।
 अ॒श्व॑म् । रा॒ये । प्र । मु॒ञ्च॑त । सु॒ऽदा॑सः । रा॒जा । वृ॒त्र॑म् । ज॒ङ्घ॑नत् ।
 प्राक् । अ॒पाक् । उ॒दक् । अ॒थ॑ । य॒जा॑ते । व॒रैः । आ । पृ॒थि॒व्याः ॥ ११ ॥

यः । इमे इति । रोदसी इति । उभे इति । अहम् । इन्द्रम् । अतुस्तवम् ।
 विश्वामित्रस्य । रक्षति । ब्रह्म । इदम् । भारतम् । जनम् ॥ १२ ॥
 विश्वामित्राः । अरासत् । ब्रह्म । इन्द्राय । वज्रिणे । करत् । इत् । नः ।
 सुऽराधसः ॥ १३ ॥ किम् । ते । कृण्वन्ति । कीकंटेषु । गावः । न ।
 आऽशिरम् । दुहे । न । तपन्ति । धर्मम् । आ । नः । भर । प्रऽम-
 गन्दस्य । वेदः । नैचाऽशाखम् । मघऽवन् । रन्धय । नः ॥ १४ ॥
 ससर्परीः । अमतिम् । वार्धमाना । बृहत् । मिमाय । जमदग्निऽदत्ता । आ ।
 सूर्यस्य । दुहिता । ततान । श्रवः । देवेषु । अमृतम् । अजुर्यम् ॥ १५ ॥
 ससर्परीः । अमरत् । तूर्यम् । एभ्यः । अधि । श्रवः । पाञ्चऽजन्यासु ।
 कृष्टिषु । सा । पक्ष्या । नव्यम् । आयुः । दधाना । याम् । मे । पलस्तिऽ-
 जमदग्रयः । ददुः ॥ १६ ॥ स्थिरौ । गावौ । भवताम् । वीळुः ।
 अक्षः । मा । ईषा । वि । वहि । मा । युगम् । वि । शारि । इन्द्रः ।
 पातल्ये इति । ददताम् । शरीतोः । अरिष्टऽनेमे । अभि । नः ।
 सचस्व ॥ १७ ॥ बलम् । धेहि । तनूषु । नः । बलम् । इन्द्र । अन-
 ल्त्सु । नः । बलम् । तोकार्य । तनयाय । जीवसे । त्वम् । हि ।
 बलऽदाः । असि ॥ १८ ॥ अभि । व्ययस्व । खदिरसं । सारम् ।
 ओजः । धेहि । स्पन्दने । शिशपायाम् । अर्च । वीळो इति । वीळित ।
 वीळयस्व । मा । यामात् । असात् । अर्च । जीहिपः । नः ॥ १९ ॥ अयम् ।
 अस्मान् । वनस्पतिः । मा । च । हाः । मा । च । रिरिषत् । स्वस्ति ।
 आ । गृहेभ्यः । आ । अवऽसै । आ । विऽमोचनात् ॥ २० ॥ इन्द्र ।
 ऊतिऽभिः । बहुलाभिः । नः । अद्य । यात्ऽश्रेष्ठाभिः । मघऽवन् । शूर ।
 जिन्व । यः । नः । द्वेष्टि । अधरः । सः । पदीष्ट । यम् । ऊँ इति ।

द्विष्मः । तम् । ऊँ इति । प्राणः । जहातु ॥ २१ ॥ परशुम् । चित् ।
 वि । तपति । शिम्बलम् । चित् । वि । वृश्चति । उखा । चित् । इन्द्र ।
 येषन्ती । प्रस्यस्ता । फेनम् । अस्वति ॥ २२ ॥ न । सार्यकस्य ।
 चिकिते । जनासः । लोधम् । नयन्ति । पशु । मन्यमानाः । न ।
 अवाजिनम् । वाजिना । हासयन्ति । न । गर्दभम् । पुरः । अश्वात् ।
 नयन्ति ॥ २३ ॥ इमे । इन्द्र । भरतस्य । पुत्राः । अपऽपित्वम् ।
 चिकितुः । न । प्रऽपित्वम् । हिन्वन्ति । अश्वम् । अरणम् । न । नित्यम् ।
 ज्याऽवाजम् । परि । नयन्ति । आजौ ॥ २४ ॥

III. 54.

इमम् । महे । विदध्याय । शूपम् । शश्वत् । कृत्वः । ईडघाय ।
 प्र । जभ्रः । शृणोतु । नः । दम्येभिः । अनीकैः । शृणोतु । अग्निः ।
 दिव्यैः । अजस्रः ॥ १ ॥ महि । महे । दिवे । अर्च । पृथिव्यै ।
 कामः । मे । इच्छन् । चरति । प्रऽजानन् । ययोः । ह । स्तोमै ।
 विदथेषु । देवाः । सपर्यवः । मादयन्ते । सर्वा । आयोः ॥ २ ॥
 युवोः । ऋतम् । रोदसी इति । सत्यम् । अस्तु । महे । सु । नः ।
 सुविताय । प्र । भूतम् । इदम् । दिवे । नमः । अग्ने । पृथिव्यै । सप-
 र्यामि । प्रयसा । यामि । रत्नम् ॥ ३ ॥ उतो इति । हि । वाम् ।
 पूर्व्याः । आऽविविद्रे । ऋतवरी इत्यृतऽवरी । रोदसी इति । सत्यऽवाचः ।
 नरः । चित् । वाम् । सम्ऽइथे । शूरऽसातौ । ववन्दिरे । पृथिवि ।
 वेर्विदानाः ॥ ४ ॥ कः । अद्वा । वेद् । कः । इह । प्र । वोचत् ।
 देवान् । अच्छ । पध्या । का । सम् । एति । ददृश्रे । एवाम् । अवमा ।
 सदांसि । परेषु । या । गुह्येषु । व्रतेषु ॥ ५ ॥ कविः । नृऽचक्षाः । अभि ।

सीम् । अचष्ट । ऋतस्य । योना । विष्टृते इति विऽष्टृते । मदन्ती इति ।
 नाना । चक्राते इति । सदनम् । यथा । वेः । समानेन । ऋतुना ।
 संविदाने इति सम्ऽविदाने ॥ ६ ॥ समान्या । वियुते इति विऽयुते ।
 दुरेऽन्ते इति दुरेऽन्ते । ध्रुवे । पदे । तस्थुः । जागरूके इति । उत ।
 स्वसारा । युवती इति । भवन्ती इति । आत् । ऊँ इति । ब्रवाते इति ।
 मिथुनानि । नाम ॥ ७ ॥ विश्वा । इत् । एते इति । जनिम । सम् ।
 विविक्तः । महः । देवान् । विभ्रती इति । न । व्यथेते इति । एजत् ।
 ध्रुवम् । पत्यते । विश्वम् । एकम् । चरत् । पतत्रि । विपुणम् । वि ।
 जातम् ॥ ८ ॥ सना । पुराणम् । अथि । एमि । आरात् । महः ।
 पितुः । जनितुः । जामि । तत् । नः । देवासः । यत्र । पनितारः ।
 एवैः । उरौ । पथि । विऽउते । तस्थुः । अन्तरिति ॥ ९ ॥ इमम् ।
 स्तोमम् । रोदसी इति । प्र । ब्रवीमि । ऋदूदराः । शृण्वन् । अग्निऽ-
 जिह्वाः । मित्रः । सम्ऽराजः । वरुणः । युवानः । आदित्यासः । कवयः ।
 पप्रथानाः ॥ १० ॥ हिरण्यऽपाणिः । सविता । सुऽजिह्वः । त्रिः । आ ।
 दिवः । विदथे । पत्यमानः । देवेषु । च । सवितरिति । श्लोकम् । अश्रेः ।
 आत् । अस्मभ्यम् । आ । सुव । सर्वऽतातिम् ॥ ११ ॥ सुऽकृत् ।
 सुऽपाणिः । स्वऽवान् । ऋतऽवा । देवः । त्वष्टा । अवसे । तानि ।
 नः । घात् । पूषण्ऽवन्तः । ऋभवः । मादयध्वम् । ऊर्ध्वऽग्रावाणः ।
 अध्वरम् । अतष्ट ॥ १२ ॥ विद्युत्ऽरथाः । मरुतः । ऋष्टिऽमन्तः ।
 दिवः । मर्याः । ऋतऽजाताः । अयासः । सरस्वती । शृण्वन् । यज्ञि-
 यासः । धात् । रयिम् । सहऽवीरम् । तुरासः ॥ १३ ॥ विष्णुम् । स्तो-
 मासः । पुरुऽदस्मम् । अर्काः । भगस्यऽइव । कारिणः । यामनि ।

ग॒मन् । उ॒रुऽक॒मः । क॒कु॒हः । य॒स्य॑ । प॒र्वीः । न । म॒र्ध॒न्ति॑ । यु॒व॒त॒यः॑ ।
 ज॒नि॒त्रीः ॥ १४ ॥ इ॒न्द्रः । वि॒श्वेः॑ । वी॒र्यैः॑ । प॒त्य॑मा॒नः । उ॒भे इति॑ ।
 आ । प॒ग्रौ । रो॒द॒सी इति॑ । म॒हि॒ऽत्वा । पु॒र॒म्ऽद॒रः । वृ॒त्रऽहा॑ । धृ॒ष्णुऽ-
 स॑नः । स॒म्ऽगृ॒भ्य॑ । नः । आ । भ॒र । भृ॒रि॑ । प॒श्वः ॥ १५ ॥ ना॒स॒त्या ।
 मे । पि॒तरा॑ । व॒न्धुऽपृ॒च्छा । स॒ऽजा॒त्यम् । अ॒श्वि॒नोः । चा॒रुं । ना॒म ।
 यु॒वम् । हि । स्यः॑ । र॒यिऽदौ॑ । नः । र॒यी॒णाम् । दा॒त्रम् । र॒त्ने॒थे इति॑ ।
 अ॒क॒वैः । अ॒द॒ब्धा ॥ १६ ॥ म॒हत् । तत् । वः । क॒व॒यः । चा॒रुं । ना॒म ।
 यत् । ह । दे॒वाः । भ॒व॒थ । वि॒श्वे॑ । इ॒न्द्रे॑ । स॒खा । ऋ॒भुऽभिः॑ । पु॒रुऽहू॒त ।
 प्रि॒येभिः॑ । इ॒माम् । धि॒यम् । सा॒त॒र्ये॑ । त॒क्ष॒त । नः ॥ १७ ॥ अ॒र्य॒मा ।
 नः । अ॒दि॒तिः । य॒ज्ञि॒यासः॑ । अ॒द॒ब्धानि॑ । व॒रु॒ण॒स्य॑ । व॒र॒तानि॑ । यु॒योत॑ ।
 नः । अ॒न॒प॒त्यानि॑ । ग॒न्तोः॑ । प्र॒जाऽवा॑न् । नः । प॒शुऽमा॑न् । अ॒स्तु ।
 गा॒तुः ॥ १८ ॥ दे॒वाना॑म् । दू॒तः । पु॒रु॒ध । प्र॒स॒क्ष॒तः । अ॒ना॒गा॑न् । नः ।
 वो॒च॒तु । स॒र्व॒ऽस्ता॑ता । शृ॒णो॒तु । नः । पृ॒थि॒वी । द्यौः । उ॒त । आ॒पः ।
 स॒र्यैः॑ । न॒क्ष॒त्रैः॑ । उ॒रु । अ॒न्त॒रि॑क्षम् ॥ १९ ॥ शृ॒ण्व॒न्तु । नः । वृ॒ष॒णः ।
 प॒र्व॒ता॒सः । ध्र॒व॒ऽक्षे॑मा॒सः । इ॒ळ्या॑ । म॒द॒न्तः । आ॒दि॒त्यैः॑ । नः । अ॒दि॒तिः ।
 शृ॒णो॒तु । य॒च्छ॑न्तु । नः । म॒रु॒तः । श॒र्म । भ॒द्रम् ॥ २० ॥ स॒दा ।
 सु॒ऽगः॑ । पि॒तुऽमा॑न् । अ॒स्तु । प॒न्थाः॑ । म॒ध्वा । दे॒वाः । ओ॒ष॒धीः ।
 स॒म् । पि॒पृ॒क्त । भ॒गः । मे । अ॒ग्ने॑ । स॒रु॒ये । न । मृ॒ध्याः॑ । उ॒त् । रा॒यः ।
 अ॒श्या॑म् । स॒द॒नम् । पु॒रुऽक्षोः॑ ॥ २१ ॥ स्व॒द॒स्व । ह॒व्या । स॒म् । इ॒षः ।
 दि॒दी॒हि । अ॒स्म॒श्र्य॑क् । स॒म् । मि॒मी॒हि । श्र॒वांसि॑ । वि॒श्वान् । अ॒ग्ने॑ ।
 पृ॒त्सु॑ । तान् । जे॒षि॑ । श॒त्रून् । अ॒हा । वि॒श्वा । सु॒ऽम॒नाः॑ । दी॒दि॒हि । नः ॥

III. 55

उपसः । पूर्वीः । अध । यत् । विऽरुषुः । महत् । वि । जज्ञे ।
 अधरम् । पदे । गोः । व्रता । देवानाम् । उष । नु । प्रऽभूषन् । महत् ।
 देवानाम् । असुरऽत्वम् । एकम् ॥ १ ॥ मो इति । सु । नः । अत्र ।
 जुहुरन्त । देवाः । मा । पूर्वे । अग्ने । पितरः । पदऽज्ञाः । पुराणयोः ।
 सन्नोः । केतुः । अन्तः । महत् । देवानाम् । असुरऽत्वम् । एकम् ॥ २ ॥
 वि । मे । पुरुऽत्रा । पतयन्ति । कामाः । शर्मि । अच्छ । दीधे ।
 पुन्याणि । समऽद्वे । अग्नौ । ऋतम् । इत् । वदेम । महत् । देवानाम् ।
 असुरऽत्वम् । एकम् ॥ ३ ॥ समानः । राजा । विऽभृतः । पुरुऽत्रा । शयै ।
 शयासु । प्रऽयुतः । वना । अनु । अन्या । वत्सम् । भरति । क्षेति ।
 माता । महत् । देवानाम् । असुरऽत्वम् । एकम् ॥ ४ ॥ आऽक्षित् ।
 पूर्वीसु । अपराः । अनूरुत् । सद्यः । जातासु । तरुणीषु । अन्तरिति ।
 अन्तऽवतीः । सुवते । अप्रऽवीताः । महत् । देवानाम् । असुरऽत्वम् ।
 एकम् ॥ ५ ॥ शयुः । परस्तात् । अध । नु । द्विऽमाता । अवन्धनः ।
 चरति । वत्सः । एकः । मित्रस्य । ता । वरुणस्य । व्रतानि । महत् ।
 देवानाम् । असुरऽत्वम् । एकम् ॥ ६ ॥ द्विऽमाता । होता । विदथेषु ।
 समऽराट् । अनु । अग्रम् । चरति । क्षेति । वृध्नः । प्र । रण्यानि ।
 रण्यऽवाचः । भरन्ते । महत् । देवानाम् । असुरऽत्वम् । एकम् ॥ ७ ॥
 शूरस्यऽइव । मुघ्यतः । अन्तमस्य । प्रतीचीनम् । ददृशे । विश्वम् ।
 आऽयत् । अन्तः । मतिः । चरति । निऽसिधम् । गोः । महत् । देवा-
 नाम् । असुरऽत्वम् । एकम् ॥ ८ ॥ नि । वेवेति । पलितः । द्रुतः ।
 आसु । अन्तः । महान् । चरति । रोचनेन । वर्षिषि । विभ्रत् । आभि ।

नः । वि । च॒ष्टे । मह॒त् । दे॒वाना॑म् । अ॒सुर॑स्त्वम् । एक॑म् ॥ ९ ॥ विष्णुः ।
 गो॒पाः । पर॑मम् । पा॒ति । पा॒थः । प्रि॒या । धा॒मानि॑ । अ॒मृता॑ । द॒धानः ।
 अ॒ग्निः । ता । वि॒श्वा । भु॒व॒नानि॑ । वे॒द । मह॒त् । दे॒वाना॑म् । अ॒सुर॑स्-
 त्वम् । एक॑म् ॥ १० ॥ ना॒ना । च॒क्रा॒ते इति॑ । य॒म्या । व॒प॒षि । तयोः ।
 अ॒न्यत् । रो॒च॒ते । कृ॒ष्णम् । अ॒न्यत् । श्या॒वी । च । यत् । अ॒रु॒षी ।
 च । स्व॒सा॒रौ । मह॒त् । दे॒वाना॑म् । अ॒सुर॑स्त्वम् । एक॑म् ॥ ११ ॥ मा॒ता ।
 च । य॒त्र । दु॒हि॒ता । च । धे॒नू इति॑ । स॒व॒र्दु॒धे इति॑ । स॒वःऽदु॒धे । धा॒प॒ये॒ते
 इति॑ । स॒मी॒ची इति॑ स॒म्ऽई॒ची । ऋ॒त॒स्य॑ । ते इति॑ । स॒दा॒सि । ई॒ळे ।
 अ॒न्तः । मह॒त् । दे॒वाना॑म् । अ॒सुर॑स्त्वम् । एक॑म् ॥ १२ ॥ अ॒न्य॒स्याः ।
 व॒त्स॒म् । रि॒ह॒ती । मि॒मा॒य । क॒या । भु॒वा । नि । द॒धे । धे॒नुः । ऊ॒धः ।
 ऋ॒त॒स्य॑ । सा । प॒य॒सा । अ॒पि॒न्व॒त् । इ॒ळा । मह॒त् । दे॒वाना॑म् । अ॒सुर॑स्-
 त्वम् । एक॑म् ॥ १३ ॥ प॒र्धा । व॒स्ते । पु॒रु॒ऽरू॒पा । व॒पू॒षि । ऊ॒र्वा ।
 त॒थ्यौ । त्रि॒ऽअ॒र्वि॒म् । रे॒रि॒हा॒णा । ऋ॒त॒स्य॑ । स॒ब॒ । वि । च॒रा॒मि । वि॒द्वान् ।
 मह॒त् । दे॒वाना॑म् । अ॒सुर॑स्त्वम् । एक॑म् ॥ १४ ॥ प॒दे॒इ॒वेति॑ प॒दे॒ऽइ॒व ।
 नि॒हि॒ते इति॑ नि॒ऽहि॒ते । द॒म्भे । अ॒न्त॒रि॒ति॑ । तयोः । अ॒न्य॒त् । गु॒ह्य॑म् ।
 आ॒विः । अ॒न्यत् । स॒ध्री॒ची॒ना । प॒थ्या । सा । वि॒षू॒ची । मह॒त् । दे॒वा-
 ना॑म् । अ॒सुर॑स्त्वम् । एक॑म् ॥ १५ ॥ आ । धे॒न॒वं । धु॒न॒य॒न्ता॒म् ।
 अ॒ग्नि॒श्वीः । स॒वःऽदु॒घाः । श॒श॒याः । अ॒प्र॒ऽदु॒ग्धाः । न॒व्याःऽन॒व्याः ।
 यु॒व॒त॒थः । भ॒व॒न्तीः । मह॒त् । दे॒वाना॑म् । अ॒सुर॑स्त्वम् । एक॑म् ॥ १६ ॥
 यत् । अ॒न्या॒सु॑ । वृ॒ष॒भः । रो॒र॒वी॒ति । सः । अ॒न्य॒स्मिन् । यू॒थे । नि ।
 द॒धा॒ति । रे॒तः । सः । हि । च॒पा॑ऽवा॒न् । सः । भ॒गः । सः । रा॒जा । मह॒त् ।
 दे॒वाना॑म् । अ॒सुर॑स्त्वम् । एक॑म् ॥ १७ ॥ वी॒र॒स्य॑ । नु । सु॒ऽअ॒श॒र्व्य॑म् ।

जनासः । प्र । नु । वोचाम । विदुः । अस्य । देवाः । पोळ्हा । युक्ताः ।
पञ्चऽपञ्च । आ । वहन्ति । महत् । देवानाम् । असुरऽत्वम् । एकम् ॥ १८ ॥
देवः । त्वष्टा । सविता । विश्वऽरूपः । पुपोष । प्रऽजाः । पुरुधा ।
जजान । इमा । च । विश्वा । भुव्नानि । अस्य । महत् । देवानाम् ।
असुरऽत्वम् । एकम् ॥ १९ ॥ मही इति । सम् । ऐरत् । चम्वा ।
समीची इति सम्ऽईची । उभे इति । ते इति । अस्य । वसुना । न्यृष्टे
इति निऽऋष्टे । शृण्वे । वीरः । विन्दमानः । वर्धनि । महत् । देवानाम् ।
असुरऽत्वम् । एकम् ॥ २० ॥ इमाम् । च । नः । पृथिवीम् । विश्वऽ-
घायाः । उप । क्षेति । हितऽमित्रः । न । राजा । पुरःसदः । शर्मऽ-
सदः । न । वीराः । महत् । देवानाम् । असुरऽत्वम् । एकम् ॥ २१ ॥
निऽसिध्वरीः । ते । ओषधीः । उत । आपः । रयिम् । ते । इन्द्र ।
पृथिवी । विभति । सखायः । ते । वामऽभाजः । स्याम । महत् ।
देवानाम् । असुरऽत्वम् । एकम् ॥ २२ ॥

III. 56.

न । ता । मिनन्ति । मायिनः । न । धीराः । व्रता । देवानाम् ।
प्रथमा । ध्रवाणि । न । रोदसी इति । अद्रुहा । वेद्याभिः । न ।
पर्वताः । निऽनमे । तस्थिऽवांसः ॥ १ ॥ पट् । भारान् । एकः ।
अचरन् । विभति । ऋतम् । वार्षिष्ठम् । उप । गावः । आ । अगुः ।
तिस्रः । महीः । उपराः । तस्युः । अत्याः । गुहा । द्वे इति । निहिते
इति निऽहिते । दर्शि । एका ॥ २ ॥ त्रिऽपाजस्यः । वृषभः । विश्वऽ-
रूपः । उत । त्रिऽउघा । पुरुष । प्रजाऽवान् । त्रिऽअनीकः । पत्यते ।
माहिन्ऽवान् । सः । रेतऽघाः । वृषभः । शश्वतीनाम् ॥ ३ ॥ अभीके ।

आ॒साम् । प॒द॒ऽवीः । अ॒बोधि॑ । आ॒दि॒त्याना॑म् । अ॒ह्ने । चा॒रु॑ । ना॒म॑ ।
 आ॒पः । चि॒त् । अ॒स्मै । अ॒र॒म॒न्त॒ । दे॒वीः । पृथ॑क् । व्र॒ज॒न्तीः । परि॑ ।
 सी॒म् । अ॒वृ॒ञ्ज॒न् ॥ ४ ॥ त्री॑ । स॒ध॒ऽस्था॑ । सि॒न्ध॒वः । त्रिः । क॒वी॒नाम् ।
 उ॒त । त्रि॒ऽमा॒ता । वि॒दथे॑षु । स॒म्ऽरा॒ट् । ऋ॒त॒ऽव॒रीः । योष॑णाः । ति॒स्रः ।
 अ॒प्याः । त्रिः । आ । दि॒वः । वि॒दथे॑ । प॒त्य॑मा॒नाः ॥ ५ ॥ त्रिः ।
 आ । दि॒वः । स॒वि॒तः । वा॒यी॑णि । दि॒वे॒ऽदि॒वे । आ । सु॒व॒ । त्रिः ।
 नः । अ॒ह्नः । त्रि॒ऽधा॒तु॑ । रा॒यः । आ । सु॒व॒ । व॒ह्नि॑ । भ॒ग॑ । त्रा॒तः ।
 धि॒षणे॑ । सा॒तये॑ । धाः ॥ ६ ॥ त्रिः । आ । दि॒वः । स॒वि॒ता । सो॒स॒
 वी॒ति॑ । रा॒जा॒ना । मि॒त्रा॒वरु॑णा । सु॒पा॒णी इति॑ सु॒ऽपा॒णी । आ॒पः । चि॒त् ।
 अ॒स्य॑ । रो॒द॒सी॑ इति॑ । चि॒त् । उ॒र्वी॑ इति॑ । रत्न॑म् । भि॒क्ष॒न्त॒ । स॒वि॒तुः ।
 स॒वाय॑ ॥ ७ ॥ त्रिः । उ॒त्ऽत॒मा । दुः॒ऽन॒शा॑ । रो॒च॒ना॒नि॑ । त्रयः ।
 रा॒ज॒न्ति॑ । अ॒सुर॑स्य । वी॒राः । ऋ॒त॒ऽवा॒नः । इ॒पि॒राः । दुः॒ऽद॒भा॒सः ।
 त्रिः । आ । दि॒वः । वि॒दथे॑ । स॒न्तु॑ । दे॒वाः ॥ ८ ॥

III. 57.

प्र । मे॑ । वि॒वि॒क्कान् । अ॒वि॒दत् । म॒नी॒षाम् । धे॒नु॒म् । च॒र॒न्ती॑म् ।
 प्र॒ऽयु॑ता॒म् । अ॒गो॑पाम् । स॒द्यः । चि॒त् । या । दु॒दु॒हे । भू॒रि॑ । धा॒सेः ।
 इ॒न्द्रः । तत् । अ॒ग्निः । प॒नि॒तारः॑ । अ॒स्याः ॥ १ ॥ इ॒न्द्रः । सु॑ । पु॒षा ।
 वृष॑णा । सु॒ऽह॒स्ता॑ । दि॒वः । न । ग्री॒ताः । श॒श॒य॒म् । दु॒दु॒हे । वि॒श्वे॑ ।
 यत् । अ॒स्याम् । र॒ण॒य॒न्त॒ । दे॒वाः । प्र । वः । अ॒त्र॑ । व॒स॒वः । सु॒म्न॑म् ।
 अ॒श्या॑म् ॥ २ ॥ याः । जा॒म॒यः । वृ॒ष्णे॑ । इ॒च्छ॒न्ति॑ । श॒क्ति॑म् । न॒म॒
 स्य॒न्तीः । जा॒न॒ते॑ । गर्भ॑म् । अ॒स्मिन् । अ॒च्छ॑ । पु॒त्र॒म् । धे॒न॒वः । वा॒व॒
 शा॒नाः । म॒हः । च॒र॒न्ति॑ । वि॒भ्र॑तम् । व॒षू॑षि ॥ ३ ॥ अ॒च्छ॑ । वि॒व॒क्मि॑ ।

रोदसी इति । सुमेके इति सुऽमेके । ग्रान्वाः । युजानः । अध्वरे ।
 मनीषा । इमाः । ऊँ इति । ते । मनवे । भूरिऽवाराः । ऊर्धाः । भवन्ति ।
 दर्शताः । यजत्राः ॥ ४ ॥ या । ते । जिह्वा । मधुऽमती । सुऽमेघाः ।
 अग्ने । देवेषु । उच्यते । उरूची । तया । इह । विश्वान् । अवसे । यज-
 त्रान् । आ । सादय । पायय । च । मधूनि ॥ ५ ॥ या । ते । अग्ने ।
 पर्वतस्यऽइव । धारा । असंशन्ती । पीपयत् । देव । चित्रा । ताम् ।
 अस्मभ्यम् । प्रऽमतिम् । जातऽवेदः । वसो इति । रास्व । सुऽमतिम् ।
 विश्वऽजन्याम् ॥ ६ ॥

III. 58.

धेनुः । प्रत्स्य । काम्यम् । दुहाना । अन्तरिति । पुत्रः । चरति ।
 दक्षिणायाः । आ । द्योतनिम् । वहति । शुभ्रऽयामा । उपसः । स्तोमः ।
 अश्विनौ । अजीगरिति ॥ १ ॥ सुऽयुक् । वहन्ति । प्रति । वाम् ।
 ऋतेन । ऊर्धाः । भवन्ति । पितराऽइव । मेघाः । जरेथाम् । अस्मत् ।
 वि । पण्येः । मनीषाम् । युवोः । अवः । चकृम । आ । यातम् ।
 अर्वाक् ॥ २ ॥ सुयुक्ऽभिः । अश्वैः । सुऽवृता । रथेन । दस्रौ । इमम् ।
 शृणुतम् । श्लोकम् । अद्रेः । किम् । अङ्ग । वाम् । प्रति । अवर्तिम् ।
 गर्मिष्ठा । आहुः । विप्रासः । अश्विना । पुराऽजाः ॥ ३ ॥ आ । मन्ये-
 थाम् । आ । गतम् । कत् । चित् । एवैः । विश्वैः । जनासः । अश्विना ।
 हवन्ते । इमा । हि । वाम् । गोऽच्छ्रजीका । मधूनि । प्र । मित्रासः ।
 न । ददुः । उस्तः । अग्ने ॥ ४ ॥ तिरः । पुरु । चित् । अश्विना ।
 रजांसि । आङ्गपः । वाम् । मघऽवाना । जनेषु । आ । इह । यातम् ।
 पथिऽभिः । देवऽयानैः । दस्रौ । इमे । वाम् । निऽघयः । मधूनाम् ॥ ५ ॥

पु॒रा॒णम् । ओ॒कः । स॒ख्यम् । शि॒वम् । वा॒म् । यु॒वोः । न॒रा । द्र॒वि॒-
 णम् । ज॒ह्वा॒व्याम् । पु॒न॒रि॒तिं । कृ॒ष्वा॒नाः । स॒ख्या । शि॒वा॒निं । म॒ध्वा ।
 म॒दे॒म् । स॒ह । नु । स॒मा॒नाः ॥ ६ ॥ अ॒श्वि॒ना । वा॒यु॒ना । यु॒वम् ।
 सु॒ऽद॒क्षा । नि॒यु॒त्स॒भिः । च । स॒ऽजो॒ष॒सा । यु॒वा॒ना । ना॒स॒त्या । ति॒रः॒ऽ-
 अ॒ह्व॒यम् । जु॒पा॒णा । सो॒मम् । पि॒व॒तम् । अ॒सि॒घ्ना । सु॒दा॒नू इति॑ सु॒ऽ-
 दा॒नू ॥ ७ ॥ अ॒श्वि॒ना । परिं । वा॒म् । इ॒षः । पु॒रू॒चीः । ई॒धुः । गीः॒ऽ-
 भिः । य॒त॒मा॒नाः । अ॒मृ॒धाः । रथः । ह । वा॒म् । ऋ॒त॒ऽजाः । अ॒द्रि॒ऽ-
 जू॒तः । परिं । द्या॒वा॒पृथि॒वी इति॑ । या॒ति । स॒द्यः ॥ ८ ॥ अ॒श्वि॒ना ।
 म॒धु॒सु॒त्स॒त॒मः । यु॒वा॒कुः । सो॒मः । तम् । पा॒तम् । आ । ग॒तम् । दुरा॒णे ।
 रथः । ह । वा॒म् । भूरिं । वर्षः । क॒रि॒कृ॒त् । सु॒त॒ऽध॒तः । निः॒ऽकृ॒तम् ।
 आ॒ऽग॒मि॒ष्टः ॥ ९ ॥

III. 59.

मि॒त्रः । ज॒ना॒न् । या॒त॒य॒ति । व्र॒वा॒णः । मि॒त्रः । दा॒धार । पृथि॒-
 वी॒म् । उ॒त । द्याम् । मि॒त्रः । कृ॒ष्टीः । अ॒नि॒ऽमि॒वा । अ॒भि । च॒ष्टे ।
 मि॒त्राय॑ । ह॒व्यम् । घृ॒त॒ऽध॒त् । जु॒हो॒त ॥ १ ॥ प्र । सः । मि॒त्र । म॒र्तः ।
 अ॒स्तु । प्र॒य॒स्वा॒न् । यः । ते । आ॒दि॒त्य । शि॒क्ष॒ति । व्र॒ते॒न । न । ह॒न्य॒ते ।
 न । जी॒य॒ते । त्वा॒ऽऊ॒तः । न । ए॒नम् । अ॒हं । अ॒श्रो॒ति । अ॒न्ति॒तः ।
 न । दू॒रात् ॥ २ ॥ अ॒न॒मी॒वा॒सः । इ॒ळ्या । म॒द॒न्तः । मि॒त॒ऽञ्ज॒वः ।
 व॒रि॒म॒न् । आ । पृथि॒व्याः । आ॒दि॒त्य॒स्य॑ । व्र॒तम् । उ॒प॒ऽवि॒य॒न्तः । व॒यम् ।
 मि॒त्र॒स्य॑ । सु॒ऽम॒तौ । स्या॒म् ॥ ३ ॥ अ॒यम् । मि॒त्रः । न॒म॒स्यः । सु॒ऽशे॒वः ।
 राजा॑ । सु॒ऽश्व॒त्रः । अ॒ज॒नि॒ष्ट । वे॒धाः । तस्य॑ । व॒यम् । सु॒ऽम॒तौ । य॒ज्ञि॒-
 र॒स्य॑ । अ॒पि । भ॒द्रे । सौ॒म॒न॒से । स्या॒म् ॥ ४ ॥ म॒हान् । आ॒दि॒त्यः ।

नमसा । उपऽसद्यः । यातयत्ऽजनः । गृणते । सुऽशेवः । तस्यै । एतत् ।
 पन्थऽतमाय । जुष्टम् । अशौ । मित्राय । हविः । आ । जुहोत ॥ ५ ॥
 मित्रस्य । चर्षणिऽधृतः । अवं । देवस्य । सानसि । द्युम्नम् । चित्रश्रवः-
 स्तमम् ॥ ६ ॥ अभि । यः । महिना । दिवंम् । मित्रः । वभृव ।
 सऽप्रथाः । अभि । श्रवःऽभिः । पृथिवीम् ॥ ७ ॥ मित्राय । पञ्च ।
 येमिरे । जनाः । अभिष्टिऽशवसे । सः । देवान् । विश्वान् । विभति ॥ ८ ॥
 मित्रः । देवेषु । आयुषु । जनाय । वृक्तऽर्वहिषे । इषः । इष्टऽव्रताः ।
 अकरित्यकः ॥ ९ ॥

III. 60.

इहऽइह । वः । मनसा । बन्धुता । नरः । उशिजः । जग्मुः ।
 अभि । तानि । वेदसा । यार्भिः । मायाभिः । प्रतिजृतिऽवर्षसः । सौध-
 न्वनाः । यज्ञियम् । भागम् । आनश ॥ १ ॥ यार्भिः । शचीभिः ।
 चमसान् । अपिशत । यया । धिया । गाम् । अरिणीत । चर्मणः ।
 येन । हरी इति । मनसा । निःऽअतक्षत । तेन । देवऽत्वम् । ऋभवः ।
 सम् । आनश ॥ २ ॥ इन्द्रस्य । सरुयम् । ऋभवः । सम् । आनशुः ।
 मनोः । नपातः । अपसः । दधन्विरे । सौधन्वनासः । अमृतऽत्वम् ।
 आ । ईरिरे । विष्टी । शमीभिः । सुऽकृतः । सुऽकृत्यया ॥ ३ ॥ इन्द्रेण
 याथ । सऽरथम् । सुते । सचा । अथो इति । वशानाम् । भवथ । सह ।
 धिया । न । वः । प्रतिऽमै । सुऽकृतानि । वाघतः । सौधन्वनाः ।
 ऋभवः । वीर्याणि । च ॥ ४ ॥ इन्द्र । ऋभुऽभिः । वाजवत्ऽभिः ।
 सम्ऽउचितम् । सुतम् । सोमम् । आ । वृषस्व । गर्भस्त्योः । धिया ।
 इपितः । मघऽवन् । दाशुषः । गृहे । सौधन्वनेभिः । सह । मत्स्व ।

नृऽभिः ॥ ५ ॥ इन्द्रं । ऋभुऽमान् । वाजंऽवान् । मत्स्व । इह । नः । अस्मिन् ।
 सर्वने । शच्या । पुरुऽस्तुत । इमानि । तुभ्यम् । स्वसराणि । येमिरे ।
 व्रता । देवानाम् । मनुषः । च । धर्मऽभिः ॥ ६ ॥ इन्द्रं । ऋभुऽभिः ।
 वाजिऽभिः । वाजयन् । इह । स्तोमम् । जरितुः । उपे । याहि । यज्ञि-
 यम् । शतम् । केतैभिः । इषिरोभिः । आयवे । सहस्रऽनीथः । अध्वरस्य ।
 होमनि ॥ ७ ॥

III. 61.

उपे । वाजेन । वाजिनि । प्रऽचैताः । स्तोमम् । जुषस्व । गृणतः ।
 मघोनि । पुराणी । देवि । युवतिः । पुरम्ऽधिः । अनु । व्रतम् । चरसि ।
 विश्वऽवारे ॥ १ ॥ उपे । देवि । अमर्त्या । वि । भाहि । चन्द्रऽरथा ।
 सूनृताः । ईरयन्ती । आ । त्वा । वहन्तु । सुऽयमासः । अश्वाः । हिर-
 ण्यऽवर्णाम् । पृथुऽपार्जसः । ये ॥ २ ॥ उपे । प्रतीची । भुवनानि ।
 विश्वा । ऊर्णा । तिष्ठसि । अमृतस्य । केतुः । समानम् । अर्थम् । चर-
 णीयमाना । चक्रम्ऽइव । नव्यसि । आ । ववृत्स्व ॥ ३ ॥ अवे ।
 स्यूमऽइव । चिन्वती । मघोनी । उपाः । याति । स्वसरस्य । पत्नी ।
 स्वः । जनन्ती । सुऽभगा । सुऽदंसाः । आ । अन्तात् । दिवः । पप्रथे ।
 आ । पृथिव्याः ॥ ४ ॥ अच्छ । वः । देवीम् । उपसम् । विऽभातीम् ।
 प्र । वः । भरध्वम् । नमसा । सुऽवृक्तिम् । ऊर्ध्वम् । मधुघा । दिवि ।
 पार्जः । अश्रेत् । प्र । रोचना । रुहवे । रण्वऽसँदक् ॥ ५ ॥ ऋतऽवरी ।
 दिवः । अकैः । अवोधि । आ । रेवती । रोदसी इति । चित्रम् ।
 अस्थात् । आऽयतीम् । अग्ने । उपसम् । विऽभातीम् । वामम् । एषि ।
 द्रविणम् । भिक्षमाणः ॥ ६ ॥ ऋतस्य । बुध्ने । उपसाम् । इषण्यन् ।

वृषा । मही इति । रोदसी इति । आ । विवेश । मही । मित्रस्य । वरु-
णस्य । माया । चन्द्राऽईव । भानुम् । वि । दधे । पुरुऽत्रा ॥ ७ ॥

III. 62.

इमाः । ऊँ इति । वाम् । भृमयः । मन्यमानाः । युवाऽवते । न ।
तुज्याः । अभूवन् । कं । त्यत् । इन्द्रावरुणा । यशः । वाम् । येन ।
स्म । सिनम् । भरथः । सखिऽभ्यः ॥ १ ॥ अयम् । ऊँ इति । वाम् ।
पुरुऽतमः । रयिऽयन् । शश्वत्ऽतमम् । अवसे । जोहवीति । सऽजोषौ ।
इन्द्रावरुणा । मरुत्ऽभिः । दिवा । पृथिव्या । शृणुतम् । हवम् ।
मे ॥ २ ॥ असे इति । तत् । इन्द्रावरुणा । वसु । स्यात् । अस्मे इति ।
रयिः । मरुतः । सर्वऽवीरः । अस्मान् । वरुत्रीः । शरणैः । अवन्तु ।
अस्मान् । होत्रा । भारती । दक्षिणाभिः ॥ ३ ॥ बृहस्पते । जुषस्व ।
नः । हव्यानि । विश्वऽदेव्य । राखं । रत्नानि । दाशुषे ॥ ४ ॥ शुचिम् ।
अकैः । बृहस्पतिम् । अध्वरेषु । नमस्यत । अनामि । ओजः । आ ।
चके ॥ ५ ॥ वृषभम् । चर्षणिनाम् । विश्वऽरूपम् । अदाभ्यम् । बृह-
स्पतिम् । वरेण्यम् ॥ ६ ॥ इयम् । ते । पूषन् । आघृणे । सुऽस्तुतिः ।
देव । नव्यसी । अस्माभिः । तुभ्यम् । शस्यते ॥ ७ ॥ ताम् । जुषस्व ।
गिरम् । मम । वाजऽयन्तीम् । अव । धियम् । वधूपुऽईव । योष-
णाम् ॥ ८ ॥ यः । विश्वा । अमि । विऽपश्यति । भुवना । सम् । च ।
पश्यति । सः । नः । पूषा । अविता । भुवत् ॥ ९ ॥ तत् । सवितुः ।
वरेण्यम् । भर्गः । देवस्य । धीमहि । धियः । यः । नः । प्रऽचोद-
यात् ॥ १० ॥ देवस्य । सवितुः । वयम् । वाजऽयन्तः । पुरम्ऽध्या ।
भर्गस्य । रातिम् । ईमहे ॥ ११ ॥ देवम् । नरः । सवितारम् । विप्राः ।

यज्ञैः । सुवृक्तिऽभिः । नमस्यन्ति । धिया । इषिताः ॥ १२ ॥ सोमः ।
 जिगाति । गातुऽवित् । देवानाम् । एति । निऽऽकृतम् । ऋतस्य ।
 योनिम् । आऽसदम् ॥ १३ ॥ सोमः । अस्मभ्यम् । द्विऽपदे । चतुऽ-
 पदे । च । पशवे । अनमीवाः । इषः । करत् ॥ १४ ॥ अस्माकम् ।
 आयुः । वर्धयन् । अभिऽमातीः । सहमानः । सोमः । सधऽस्थम् । आ ।
 असदत् ॥ १५ ॥ आ । नः । मित्रावरुणा । घृतैः । गव्यूतिम् । उच-
 तम् । मध्वा । रजांसि । सुकृतू इति सुऽकृतू ॥ १६ ॥ उरुऽशंसा । नमऽ-
 वृधा । मद्वा । दक्षस्य । राजथः । द्राधिष्ठाभिः । शुचिऽव्रता ॥ १७ ॥
 गृणाना । जमतऽअग्निना । योनौ । ऋतस्य । सीदतम् । पातम् ।
 सोमम् । ऋतऽवृधा ॥ १८ ॥

IV. 1.

त्वाम् । हि । अग्ने । सदम् । इत् । सऽमन्यवः । देवासः । देवम् ।
 अरतिम् । निऽएरिरे । इति । कृत्वा । निऽएरिरे । अमर्त्यम् । यजत ।
 मर्त्येषु । आ । देवम् । आऽदेवम् । जनत । प्रऽचेतसम् । विश्वम् ।
 आऽदेवम् । जनत । प्रऽचेतसम् ॥ १ ॥ सः । आतरम् । वरुणम् ।
 अग्ने । आ । ववृत्स्व । देवान् । अच्छ । सुऽमती । यज्ञऽर्वनसम् ।
 ज्येष्ठम् । यज्ञऽर्वनसम् । ऋतऽवानम् । आदित्यम् । चर्षणिऽधृतम् ।
 राजानम् । चर्षणिऽधृतम् ॥ २ ॥ सखे । सखायम् । अभि । आ । ववृ-
 त्स्व । आशुम् । न । चक्रम् । रथ्याऽइव । रंहा । अस्मभ्यम् । दस्म ।
 रंहा । अग्ने । मृळीकम् । वरुणे । सचा । विदः । मरुत्ऽसु । विश्वऽभानुषु ।
 तोकाय । तुजे । शुशुचान । शम् । कृधि । अस्मभ्यम् । दस्म । शम् ।
 कृधि ॥ ३ ॥ त्वम् । नः । अग्ने । वरुणस्य । विद्वान् । देवस्य । हेळः ।

अ॒व । या॒सि॒सी॒ष्टाः । य॒र्जि॒ष्टः । व॒र्हि॒ऽत॒मः । शो॒नु॒चा॒नः । वि॒श्वा ।
 द्वे॒षां॒सि । प्र । मु॒मु॒ग्धि॒ । अ॒स्मत् ॥ ४ ॥ सः । त्वम् । नः । अ॒ग्ने ।
 अ॒व॒मः । भ॒व । ऊ॒ती । ने॒दि॒ष्टः । अ॒स्याः । उ॒प॒सः । वि॒ऽउ॒ष्टौ । अ॒व ।
 य॒क्ष्व । नः । व॒रु॒णम् । र॒रा॒णः । वी॒हि । मृ॒ळी॒कम् । सु॒ऽह॒वः । नः ।
 ए॒धि ॥ ५ ॥ अ॒स्य । श्रे॒ष्टा । सु॒ऽभ॒ग॒स्य । स॒म्ऽदृ॒क् । दे॒व॒स्य॑ । चि॒त्र॒-
 ऽत॒मा । म॒र्त्येषु॑ । शु॒चि॑ । घृ॒तम् । न । त॒प्तम् । अ॒ध॒न्या॑याः । स्पा॒र्हा ।
 दे॒व॒स्य॑ । म॒ह॒ना॑ऽइ॒व । धे॒नोः ॥ ६ ॥ त्रिः । अ॒स्य । ता । प॒र॒मा ।
 स॒न्ति । स॒त्या । स्पा॒र्हा । दे॒व॒स्य॑ । ज॒नि॒मा॒नि । अ॒ग्नेः । अ॒न॒न्ते । अ॒न्त॒-
 रि॒ति॑ । प॒रि॑ऽवी॒तः । आ । अ॒गा॒त् । शु॒चिः । शु॒क्रः । अ॒र्यः । रो॒रु॒-
 चा॒नः ॥ ७ ॥ सः । दू॒तः । वि॒श्वा । इत् । अ॒भि । व॒ष्टि॑ । स॒न्न ।
 हो॒ता । हि॒र॒ण्य॑ऽरथः । र॒म्ऽसु॑जिह्वः । रो॒हि॒त्ऽअ॒श्वः । व॒पु॒ष्यः । वि॒भा॒-
 ऽवा । स॒दा । र॒णवः । पि॒तु॒म॒ती॑ऽइ॒व । स॒म्ऽस॒त् ॥ ८ ॥ सः । चे॒त॒-
 य॒त । म॒नु॒षः । य॒ज्ञ॑ऽव॒न्धुः । प्र । त॒म् । म॒ह्या । र॒श॒न॒या । न॒य॒न्ति॑ ।
 सः । चे॒ति॑ । अ॒स्य । दु॒र्या॑सु । सा॒ध॒न् । दे॒वः । म॒र्त॑स्य । स॒ध॒नि॑ऽत्वम् ।
 आ॒प ॥ ९ ॥ सः । तु । नः । अ॒ग्निः । न॒य॒तु । प्र॒ऽजा॒न॒न् । अ॒च्छ॑ ।
 र॒त्न॑म् । दे॒व॑ऽभ॒क्तम् । यत् । अ॒स्य । धि॒या । यत् । वि॒श्वे॑ । अ॒मृ॒ताः ।
 अ॒कृ॒ष्वन् । द्यौः । पि॒ता । ज॒नि॒ता । स॒त्यम् । उ॒क्ष॒न् ॥ १० ॥ सः ।
 जा॒य॒त । प्र॒थ॒मः । प॒स्त्या॑सु । म॒हः । बु॒ध्ने । र॒ज॑सः । अ॒स्य । यो॒नौ ।
 अ॒पा॒त् । अ॒शी॒र्षा । गु॒ह॒मा॒नः । अ॒न्ता । आ॒ऽयो॒यु॒वा॒नः । वृ॒ष॒भ॒स्य॑ ।
 नी॒ळे ॥ ११ ॥ प्र । श॒र्धः । आ॒र्त॑ । प्र॒थ॒मम् । वि॒प॒न्या । ऋ॒त॒स्य॑ ।
 यो॒ना । वृ॒ष॒भ॒स्य॑ । नी॒ळे । स्पा॒र्हः । यु॒वा । व॒पु॒ष्यः । वि॒भा॒ऽवा । स॒प्त ।
 प्रि॒या॒सः । अ॒ज॒न॒य॒न्त॑ । वृ॒ष्ये॑ ॥ १२ ॥ अ॒स्मा॒क॑म् । अ॒त्र । पि॒तरः॑ ।

मनुष्याः । अ॒भि । प्र । से॒दुः । ऋ॒तम् । आ॒शु॒षा॒णाः । अ॒श्म॑ऽव्रजाः ।
 सु॒ऽदु॒षाः । व॒त्रे । अ॒न्तः । उ॒त् । उ॒न्नाः । आ॒ज॒न् । उ॒प॒सः । हु॒वा॒नाः ॥ १३ ॥
 ते । म॒र्म॒ज॒त । द॒द्व॒वांसः॑ । अ॒र्द्रि॒म् । तत् । ए॒पा॒म् । अ॒न्ये । अ॒भि॒तः ।
 वि । वो॒च॒न् । प॒श्व॒ऽय॒न्त्रा॒सः । अ॒भि । का॒र॒म् । अ॒र्च॒न् । वि॒द॒न्त॑ ।
 ज्योतिः । च॒क्र॒प॒न्त॑ । धी॒भिः ॥ १४ ॥ ते । ग॒व्य॒ता । म॒न॒सा । द॒ध॒म् ।
 उ॒व्ध॒म् । गाः । ये॒मा॒न॒म् । परि॑ । स॒न्त॒म् । आ॒र्द्रि॒म् । द॒ह्म॒म् । न॒रः ।
 व॒च॒सा । दै॒व्ये॑न । व्र॒ज॒म् । गो॑ऽर्मन्तम् । उ॒शि॒जः । वि । व॒त्र॒रि॒ति॑ व॒त्रुः ॥ १५ ॥
 ते । म॒न्व॒त । प्र॒थ॒म॒म् । ना॒म॑ । धे॒नोः । त्रिः । स॒प्त । मा॒तुः । प॒र॒मा॒र्णि॑ ।
 वि॒न्द॒न् । तत् । जा॒न॒तीः । अ॒भि । अ॒नू॒प॒त । द्राः । आ॒विः । भु॒व॒त् ।
 अ॒रु॒णीः । य॒श॒सा॑ । गोः ॥ १६ ॥ ने॒श॒त् । त॒मः । दु॒र्घि॒त॒म् । रो॒च॒त ।
 द्यौः । उ॒त् । दे॒व्याः । उ॒प॒सः । भा॒नुः । अ॒र्त॑ । आ । सूर्यः । बृ॒ह॒तः ।
 ति॒ष्ठ॒त् । अ॒ज्रा॒न् । ऋ॒जु॒ । म॒र्ते॑षु । बृ॒जि॒ना । च॒ । प॒श्य॒न् ॥ १७ ॥
 आ॒त् । इ॒त् । प॒श्वा । बु॒बु॒धा॒नाः । वि । अ॒रु॒य॒न् । आ॒त् । इ॒त् । र॒त्न॑म् ।
 धा॒र॒य॒न्त॑ । द्यु॑ऽभक्तम् । वि॒श्वे॑ । वि॒श्वा॒सु । दु॒र्या॑सु । दे॒वाः । मि॒त्र॑ ।
 धि॒ये । व॒रु॒ण॑ । स॒त्य॒म् । अ॒स्तु ॥ १८ ॥ अ॒च्छ॑ । वो॒चे॒य॒ । शु॒शु॒चा॒न॒म् ।
 अ॒ग्नि॒म् । हो॒ता॒र॒म् । वि॒श्व॑ऽभरसम् । य॒जि॑ष्ठम् । शु॒चि॑ । ऊ॒र्धः । अ॒तृ॒
 ण॒त् । न । ग॒वा॑म् । अ॒न्धः । न । पू॒त॒म् । परि॑ऽसिक्तम् । अं॒शोः ॥ १९ ॥
 वि॒श्वे॑षाम् । अ॒दि॒तिः । य॒ज्ञि॒या॒ना॒म् । वि॒श्वे॑षाम् । अ॒र्ति॒धिः । मा॒नु॒षा॒
 णा॒म् । अ॒ग्निः । दे॒वा॒ना॒म् । अ॒वः । आ॒ऽवृ॒णा॒नः । सु॒ऽमृ॒ळी॒कः । भ॒व॒तु॑ ।
 जा॒त॑ऽवैदाः ॥ २० ॥

IV. 2.

यः । म॒र्त्ये॑षु । अ॒मृतः । ऋ॒त॒ऽवा॑ । दे॒वः । दे॒वे॑षु । अ॒र॒तिः । नि॒ऽ-

धार्मि । होता । यजिष्ठः । म॒ह्ना । शु॒च॒च्यै । ह॒व्यैः । अ॒ग्निः । म॒नुषः ।
 ई॒र॒य॒च्यै ॥ १ ॥ इ॒ह । त्वम् । स॒नो इति । स॒ह॒सः । नः । अ॒द्य । जा॒तः ।
 जा॒तान् । उ॒भया॑न् । अ॒न्तः । अ॒ग्ने । दू॒तः । ई॒य॒से । यु॒यु॒जानः । ऋ॒ष्व ।
 ऋ॒जु॒स॒म्भ॒कान् । वृ॒षणः । शु॒क्रान् । च ॥ २ ॥ अ॒त्या । वृ॒ध॒स्नु इति वृ॒ध॒
 ऽस्नु । रोहि॑ता । घृ॒त॒स्नु इति घृ॒त॒ऽस्नु । ऋ॒त॒स्य॑ । म॒न्ये । म॒न॒सा ।
 ज॒वि॒ष्ठा । अ॒न्तः । ई॒य॒से । अ॒रु॒षा । यु॒जानः । यु॒ष्मान् । च । दे॒वान् ।
 वि॒शः । आ । च । म॒तीन् ॥ ३ ॥ अ॒र्य॒मण॑म् । व॒रु॒णम् । मि॒त्रम् ।
 ए॒षाम् । इन्द्रा॑विष्णू इति । म॒रुतः॑ । अ॒श्वि॒ना । उ॒त । सु॒ऽअ॒श्वः । अ॒ग्ने ।
 सु॒ऽरथः॑ । सु॒ऽरा॒धाः । आ । इत् । ऊँ इति । व॒ह । सु॒ऽह॒विषे॑ ।
 ज॒नाय ॥ ४ ॥ गो॒ऽमा॑न् । अ॒ग्ने । अ॒वि॒ऽमा॑न् । अ॒श्वी । य॒ज्ञः । नृ॒वत्-
 ऽस॒खा । स॒दम् । इत् । अ॒प्र॒ऽमृ॒ष्यः । इ॒ळा॑ऽवा॒न् । ए॒षः । अ॒सुर॑ ।
 प्र॒जा॑ऽवा॒न् । दी॒र्घः । र॒यिः । पृ॒थु॒ऽबु॒ध्नः । स॒भा॑ऽवा॒न् ॥ ५ ॥ यः । ते ।
 इ॒ध्मम् । ज॒म॒रत् । सि॒खि॒दानः॑ । मु॒र्धा॑न्म् । वा । त॒त॒प॒ते । त्वा॒ऽया ।
 भु॒वः । त॒स्य॑ । स्व॒ऽत॒वा॑न् । पा॒युः । अ॒ग्ने । वि॒श्व॑स्मात् । सी॒म् । अ॒घ॒ऽ-
 य॒तः । उ॒रु॒ष्य ॥ ६ ॥ यः । ते । म॒रात् । अ॒ग्नि॑ऽय॒ते । चि॒त् । अ॒न्नम् ।
 नि॒ऽशि॒षत् । म॒न्द्रम् । अ॒ति॒थि॑म् । उ॒त्ऽई॑रत् । आ । दे॒व॒ऽयुः । इ॒न॒घ॒ते ।
 दुरो॑णे । तस्मि॑न् । र॒यिः । ध्रु॒वः । अ॒स्तु । दा॒स्वान् ॥ ७ ॥ यः ।
 त्वा । दो॒षा । यः । उ॒प॒सि॑ । प्र॒ऽशं॑सात् । प्रि॒यम् । वा । त्वा । कृ॒ण॒व॒ते ।
 ह॒वि॒ष्मान् । अ॒श्वः । न । स्वे । द॒मे॑ । आ । हे॒म्या॑ऽवा॒न् । तम् । अ॒हं॑सः ।
 पी॒परः॑ । दा॒श्वा॑न्सम् ॥ ८ ॥ यः । तु॒भ्य॑म् । अ॒ग्ने । अ॒मृ॒ता॑य । दा॒शत् ।
 दु॒वः । त्वे इति॑ । कृ॒ण॒व॒ते । य॒त॒ऽस्र॑क् । न । सः । रा॒या । श॒श॒मा॑नः ।
 वि । यो॒षत् । न । ए॒नम् । अ॒हं॑ । परि॑ । व॒रत् । अ॒घ॒ऽयोः ॥ ९ ॥

यस्य । त्वम् । अग्ने । अध्वरम् । जुजोषः । देवः । मर्तस्य । सुऽर्धितम् ।
 रराणः । प्रीता । इत् । असत् । होत्रा । सा । यविष्ठ । असांम । यस्य ।
 विधतः । वृधासः ॥ १० ॥ चित्तिम् । अचित्तिम् । चिनवत् । वि ।
 विद्वान् । पृष्ठाऽइव । वीता । वृजिना । च । मर्तान् । राये । च । नः ।
 सुऽअपत्यायं । देव । दिर्तिम् । च । रास्व । अर्दितिम् । उरुष्य ॥ ११ ॥
 कविम् । शशासुः । कवयः । अदब्धाः । निऽधारयन्तः । दुर्यीसु ।
 आयोः । अतः । त्वम् । दृश्यान् । अग्ने । एतान् । पट्ऽभिः । पश्येः ।
 अद्भुतान् । अर्यः । एवैः ॥ १२ ॥ त्वम् । अग्ने । वाघते । सुऽप्रनीतिः ।
 सुतऽसौमाय । विधते । यविष्ठ । रत्नम् । भर । शशमानाय । घृध्वे ।
 पृथु । चन्द्रम् । अवसे । चर्षणिऽप्राः ॥ १३ ॥ अर्ध । ह । यत् ।
 वयम् । अग्ने । त्वाऽया । पट्ऽभिः । हस्तैभिः । चक्रुम । तनूभिः ।
 रथम् । न । क्रन्तः । अपसा । भरिजोः । ऋतम् । येमुः । सुऽध्यः ।
 आशुषाणाः ॥ १४ ॥ अर्ध । मातुः । उपसः । सप्त । विप्राः । जायैमहि ।
 प्रथमाः । वेधसः । नृन् । दिवः । पुत्राः । अङ्गिरसः । भवेम । अर्द्रिम् ।
 रुजेम । धनिर्नम् । शुचन्तः ॥ १५ ॥ अर्ध । यथा । नः । पितरः ।
 परासः । प्रत्तासः । अग्ने । ऋतम् । आशुषाणाः । शुचि । इत् । अयन् ।
 दीधितिम् । उक्थऽशसः । क्षाम । भिन्दन्तः । अरुणीः । अप ।
 व्रन् ॥ १६ ॥ सुऽकर्माणः । सुऽरुचः । देवऽयन्तः । अर्यः । न । देवाः ।
 जनिम । धमन्तः । शुचन्तः । अग्निम् । ववृधन्तः । इन्द्रम् । ऊर्वम् ।
 गव्यम् । परिऽसदन्तः । अगमन् ॥ १७ ॥ आ । यूथाऽइव । क्षुऽमर्ति ।
 पथः । अख्यत् । देवानाम् । यत् । जनिम । अन्ति । उग्र । मर्तीनाम् ।
 चित् । उर्वशीः । अकृप्रन् । वृधे । चित् । अर्यः । उपरस्व । आयोः ॥ १८ ॥

अकर्म । ते । सुऽअर्पसः । अभृम । ऋतम् । अवस्रन् । उपसः ।
 विभातीः । अनूनम् । अग्निम् । पुरुधा । सुऽचन्द्रम् । देवस्य । मर्मृजतः ।
 चारु । चक्षुः ॥ १९ ॥ एता । ते । अग्ने । उचथानि । वेधः । अवाचाम ।
 कवये । ता । जुपस्व । उत् । शोचस्व । कृणुहि । वस्यसः । नः । महः ।
 रायः । पुरुऽवार । प्र । यन्धि ॥ २० ॥

IV. 3.

आ । वः । राजानम् । अध्वरस्य । रुद्रम् । होतारम् । सत्यऽयजम् ।
 रोदस्योः । अग्निम् । पुस । तनयित्तोः । अचित्तात् । हिरण्यऽरूपम् ।
 अवसे । कृणुध्वम् ॥ १ ॥ अयम् । योर्निः । चकृम । यम् । वयम् ।
 ते । जायाऽईव । पत्ये । उशती । सुऽवासाः । अवाचीनः । परिऽवीतः ।
 नि । सीद । इमाः । ऊँ इति । ते । सुऽअपाक । प्रतीचीः ॥ २ ॥
 आऽशृण्वते । अदृपिताय । मन्म । नृऽचक्षसे । सुऽमृच्छीकार्य । वेधः ।
 देवार्य । शस्तिम् । अमृताय । शंस । ग्रावाऽइव । सोता । मधुऽसुत् ।
 यम् । ईळे ॥ ३ ॥ त्वम् । चित् । नः । शम्यै । अग्ने । अस्याः ।
 ऋतस्य । बोधि । ऋतऽचित् । सुऽआधीः । कदा । ते । उक्था । सध-
 माद्यानि । कदा । भवन्ति । सख्या । गृहे । ते ॥ ४ ॥ कथा । ह ।
 तत् । वरुणाय । त्वम् । अग्ने । कथा । दिवे । गर्हसे । कत् । नः ।
 आर्गः । कथा । मित्राय । मीळहुषे । पृथिव्यै । ब्रवः । कत् । अर्यम्णे ।
 कत् । भर्गाय ॥ ५ ॥ कत् । धिण्यासु । वृधसानः । अग्ने । कत् ।
 वाताय । प्रऽतवसे । शुभम्ऽये । परिऽज्जने । नासत्याय । चे । ब्रवः ।
 कत् । अग्ने । रुद्राय । नृऽप्ते ॥ ६ ॥ कथा । महे । पुष्टिम्ऽभराय ।
 पुष्णे । कत् । रुद्राय । सुऽमत्त्राय । हविऽदे । कत् । विष्णावे । उरु-

गा॒याय॑ । रे॒तः । ब्र॒वः । क॒त् । अ॒ग्ने । श॒र॒वे । वृ॒ह॒त्यै ॥ ७ ॥ क॒था ।
 श॒र्घी॑य । म॒रु॒ताम् । ऋ॒ताय॑ । क॒था । सू॒रे । वृ॒ह॒ते । पृ॒च्छ॒य॒मानः॑ ।
 प्र॒ति । ब्र॒वः । अ॒दि॒तये॑ । तु॒राय॑ । सा॒धं । दि॒वः । जा॒त॒ऽवे॒दः । चि॒कि॒-
 त्वा॒न् ॥ ८ ॥ ऋ॒ते॒ने । ऋ॒तम् । नि॒ऽर्य॑तम् । ई॒ळे । आ । गोः । आ॒मा ।
 स॒चा । म॒धु॒ऽमत् । प॒क्वम् । अ॒ग्ने । कृ॒ष्णा । स॒ती । रु॒श॒ता । धा॒सि॒ना ।
 ए॒षा । जा॒म॒र्ये॑ण । प॒र्य॑सा । पी॒पा॒य ॥ ९ ॥ ऋ॒ते॒न । हि । स्म । वृ॒ष॒भः ।
 चि॒त् । अ॒क्तः । पु॒मान् । अ॒ग्निः । प॒र्य॑सा । पृ॒ष्ठ॒ये॒न । अ॒स्प॒न्द॒मानः॑ ।
 अ॒च॒रत् । व॒यः॒ऽधा । वृ॒षा । शु॒क्रम् । दु॒दु॒हे । पृ॒थि॑भिः । ऊ॒धः ॥ १० ॥
 ऋ॒ते॒न । अ॒द्रि॑म् । वि । अ॒स॒न् । भि॒द॒न्तः । स॒म् । अ॒ङ्गि॑रसः । न॒व॒न्त ।
 गो॒भिः । शु॒न॒म् । न॒रः । परि॑ । स॒द॒न् । उ॒प॒स॒म् । आ॒विः । स्वः । अ॒भ॒वत् ।
 जा॒ते । अ॒ग्नौ ॥ ११ ॥ ऋ॒ते॒न । दे॒वीः । अ॒मृ॒ताः । अ॒मृ॒क्ताः । अ॒र्णः-
 ऽभिः । आ॒पः । म॒धु॒मत्॒ऽभिः । अ॒ग्ने । वा॒जी । न । स॒र्गे॑षु । प्र॒ऽस्तु॒भा॒नः ।
 प्र । स॒द॒म् । इत् । स॒र्वि॑त॒वे । द॒ध॒न्युः ॥ १२ ॥ मा । क॒स्य॑ । य॒क्ष॒म् ।
 स॒द॒म् । इत् । हु॒रः । गाः । मा । वे॒श॒स्य॑ । प्र॒ऽमि॒न॒तः । मा । आ॒पेः ।
 मा । भ्रा॒तुः । अ॒ग्ने । अ॒नृ॒जोः । ऋ॒ण॒म् । वेः । मा । स॒ख्युः । द॒क्ष॒म् ।
 रि॒पोः । भु॒जे॒म ॥ १३ ॥ र॒क्ष॑ । नः । अ॒ग्ने । त॒वं । र॒क्ष॑णेभिः । र॒र-
 क्षा॒णः । सु॒ऽम॒ख । प्री॒णा॒नः । प्र॒ति । स्फु॒र । वि । रु॒ज । वी॒ळु । अ॒हः ।
 ज॒हि । र॒क्षः । म॒हि । चि॒त् । व॒वृ॒धा॒न॒म् ॥ १४ ॥ ए॒भिः । भ॒व । सु॒-
 ऽम॒नाः । अ॒ग्ने । अ॒र्कैः । इ॒मान् । स्पृ॒श । म॒न्म॑ऽभिः । शू॒र । वा॒जा॒न् ।
 उ॒त । ब्र॒ह्मा॑णि । अ॒ङ्गि॑रः । जु॒ष॒स्व । स॒म् । ते । श॒स्तिः । दे॒व॒ऽवा॑ता ।
 ज॒रे॒त ॥ १५ ॥ ए॒ता । वि॒श्वा । वि॒दु॒षे । तु॒भ्य॑म् । वे॒धः । नी॒था॒नि ।

अग्ने । निण्या । वचांसि । निऽवचना । कवये । काव्यानि । अशंसि-
षम् । मतिऽभिः । विप्रः । उक्थैः ॥ १६ ॥

IV. 4.

कृणुष्व । पाजः । प्रऽसितिम् । न । पृथ्वीम् । याहि । राजाऽइव ।
अमऽवान् । इभेन । तृष्वीम् । अनु । प्रऽसितिम् । द्रुणानः । अस्ता ।
असि । विध्य । रक्षसः । तर्पिष्ठैः ॥ १ ॥ तव । भ्रमासः । आशुऽया ।
पतन्ति । अनु । स्पृश । धृपता । शोशुचानः । तर्पिषि । अग्ने । जुह्वा ।
पतङ्गान् । असम्ऽदितः । वि । सृज । विष्वक् । उल्काः ॥ २ ॥
प्रति । स्पर्शः । वि । सृज । तूष्णीऽतमः । भव । पायुः । विशः ।
अस्याः । अदब्धः । यः । नः । दूरे । अघऽशंसः । यः । अन्ति । अग्ने ।
मार्किः । ते । व्यथिः । आ । दधर्षात् ॥ ३ ॥ उत् । अग्ने । तिष्ठ ।
प्रति । आ । तनुष्व । नि । अमित्रान् । ओषतात् । तिग्मऽहेते । यः ।
नः । अरातिम् । सम्ऽइधान । चक्रे । नीचा । तम् । घञि । अतसम् ।
न । शुष्कम् ॥ ४ ॥ ऊर्ध्वः । भव । प्रति । विध्य । अधि । अस्मत् ।
आविः । कृणुष्व । दैव्यानि । अग्ने । अर्च । स्थिरा । तनुहि । यातुऽ-
जूनाम् । जामिम् । अजामिम् । प्र । मृणीहि । शत्रून् ॥ ५ ॥ सः ।
ते । जानाति । सुऽमतिम् । यविष्ठ । यः । ईर्वते । ब्रह्मणे । गातुम् ।
ऐरेत् । विश्वानि । अस्मै । सुऽदिनानि । रायः । द्युम्नानि । अर्यः । वि ।
दुरः । आभि । द्यौत् ॥ ६ ॥ सः । इत् । अग्ने । अस्तु । सुऽभगः ।
सुऽदानुः । यः । त्वा । नित्येन । हविषा । यः । उक्थैः । पिप्रीषति ।
स्वे । आयुषि । दुरोणे । विश्वा । इत् । अस्मै । सुऽदिना । सा । असत् ।
इष्टिः ॥ ७ ॥ अर्चामि । ते । सुऽमतिम् । घोषि । अर्वाक् । सम् । ते ।

ववाता । जरताम् । इयम् । गीः । सुअश्वाः । त्वा । सुअरथाः ।
 मर्जयेम । असे इति । क्षत्रार्थि । धारयेः । अनु । घून् ॥ ८ ॥ इह ।
 त्वा । भूरि । आ । चरेत् । उप । त्मन् । दोषाऽवस्तः । दीदिऽवांसम् ।
 अनु । घून् । क्रीळन्तः । त्वा । सुऽमनसः । सपेम । अभि । द्युम्ना ।
 तस्थिऽवांसः । जनानाम् ॥ ९ ॥ यः । त्वा । सुऽअश्वः । सुऽहिरण्यः ।
 अग्ने । उपऽयाति । वसुऽमता । रथेन । तस्य । त्राता । भवसि । तस्य ।
 सखा । यः । ते । आतिथ्यम् । आनुषक् । जुजोषत् ॥ १० ॥
 महः । रुजामि । वन्धुता । वचःऽभिः । तत् । मा । पितुः । गोतमात् ।
 अनु । इयाय । त्वम् । नः । अस्य । वचसः । चिकिद्धि । होतः ।
 यविष्ठ । सुकृतो इति सुकृतो । दमूनाः ॥ ११ ॥ अस्वमऽजः । तर-
 णयः । सुऽशेवाः । अतन्द्रासः । अवृकाः । अश्रमिष्ठाः । ते । पायवः ।
 सध्रयञ्चः । निऽसद्य । अग्ने । तव । नः । पान्तु । अमूर ॥ १२ ॥
 ये । पायवः । मामतेयम् । ते । अग्ने । पर्यन्तः । अन्धम् । दुःऽइ-
 तात् । अरचन् । ररक्ष । तान् । सुऽकृतः । विश्वऽवेदाः । दिप्सन्तः ।
 इत् । रिपवः । न । अह । देभ्युः ॥ १३ ॥ त्वया । वयम् । सऽध्वन्यः ।
 त्वाऽऊताः । तव । प्रऽनीती । अश्याम । वाजान् । उभा । शंसा ।
 सुदय । सत्यऽताते । अनुष्ठया । कृणुहि । अहयाण ॥ १४ ॥ अया ।
 ते । अग्ने । सम्ऽइधा । विधेम । प्रति । स्तोमम् । शस्यमानम् । गृभाय ।
 दह । अशसः । रचसः । पाहि । अस्मान् । द्रुहः । निदः । मित्र-
 महः । अवघात् ॥ १५ ॥

IV. 5.

वैश्वानराय । मीळुषे । सऽजोषाः । कथा । दाशेम । अग्रये ।

बृहत् । भाः । अनूनेन । बृहता । वक्षथेन । उप । स्तभायत् । उपऽमित् ।
 न । रोधः ॥ १ ॥ मा । निन्दत् । यः । इमाम् । मर्षम् । रातिम् ।
 देवः । ददौ । मर्त्याय । स्वधाऽवान् । पाकाय । गृत्सः । अमृतः ।
 विऽचेताः । वैश्वानरः । नृत्तमः । यह्वः । अग्निः ॥ २ ॥ सामं । द्वि-
 ऽवर्हीः । महि । तिग्मऽमृष्टिः । सहस्रऽरेताः । वृषभः । तुर्विष्मान् ।
 पदम् । न । गोः । अपऽगूळहम् । विविद्वान् । अग्निः । मर्षम् । प्र ।
 इत् । ऊँ इति । वोचत् । मनीषाम् ॥ ३ ॥ प्र । तान् । अग्निः । वभसत् ।
 तिग्मऽजम्भः । तपिष्ठेन । शोचिषा । यः । सुऽराधाः । प्र । ये ।
 मिनन्ति । वरुणस्य । धामं । प्रिया । मित्रस्य । चेततः । ध्रवाणि ॥ ४ ॥
 अ॒भ्रा॒तरं॑ । न । योषणः । व्यन्तः । पतिऽरिपं॑ । न । जनयः । दुऽ-
 एवाः । पापासः । सन्तः । अनृताः । असत्याः । इदम् । पदम् । अज-
 नत् । गभीरम् ॥ ५ ॥ इदम् । मे । अग्ने । कियते । पावक । अर्मिनते ।
 गुरुम् । भारम् । न । मन्मं । बृहत् । दधाथ । धृषता । गभीरम् ।
 यह्वम् । पृष्ठम् । प्रयसा । सप्तऽधातु ॥ ६ ॥ तम् । इत् । नु । एव ।
 समना । समानम् । अभि । कृत्वा । पुनती । धीतिः । अश्याः ।
 ससस्यं । चर्मन् । अर्धि । चारु । पृश्नेः । अग्ने । रूपः । अरुपितम् ।
 जवारु ॥ ७ ॥ प्रऽवाच्यम् । वर्चसः । किम् । मे । अस्य । गुहा ।
 हितम् । उप । निणिक् । वदन्ति । यत् । उस्त्रियाणाम् । अप । वाऽ-
 इव । व्रन् । पाति । प्रियम् । रूपः । अग्रम् । पदम् । वेरिति वेः ॥ ८ ॥
 इदम् । ऊँ इति । त्यत् । महि । महाम् । अनीकम् । यत् । उस्त्रिया ।
 सचत् । पुर्व्यम् । गौः । ऋतस्यं । पदे । अर्धि । दीघानम् । गुहा ।
 रघुऽस्यत् । रघुऽयत् । विवेद ॥ ९ ॥ अर्ध । द्युतानः । पित्रोः ।

सचा । आसा । अमनुत । गुह्यम् । चारु । पृश्नैः । मातुः । पदे । परमे ।
 अन्ति । सत् । गोः । वृष्णः । शोचिषः । प्रस्यतस्य । जिह्वा ॥ १० ॥
 ऋतम् । वोचे । नमसा । पृच्छयमानः । तव । आऽशसा । जातऽवेदः ।
 यदि । इदम् । त्वम् । अस्य । क्षयसि । यत् । ह । विश्वम् । दिवि ।
 यत् । ऊँ इति । द्रविणम् । यत् । पृथिव्याम् ॥ ११ ॥ किम् । नः ।
 अस्य । द्रविणम् । कत् । ह । रत्नम् । वि । नः । वोचः । जातऽवेदः ।
 चिकित्वान् । गुहा । अध्वनः । परमम् । यत् । नः । अस्य । रेकु ।
 पदम् । न । निदानाः । अगन्म ॥ १२ ॥ का । मर्यादा । वयुना ।
 कत् । ह । वामम् । अच्छ । गमेम । रघवः । न । वाजम् । कदा ।
 नः । देवीः । अमृतस्य । पत्नीः । सूरः । वर्णेन । ततनन् । उपसः ॥ १३ ॥
 अनिरेण । वचसा । फल्ग्वेन । प्रतीत्येन । कृधुना । अतुपासः । अध ।
 ते । अग्ने । किम् । इह । वदन्ति । अनायुधासः । असता । सचन्ताम् ॥ १४ ॥
 अस्य । श्रिये । सम्ऽइधानस्य । वृष्णः । वसोः । अनीकम् । दमे ।
 आ । रुरोच । रुशत् । वसानः । सुदशीकरूपः । क्षितिः । न । राया ।
 पुरुऽवारः । अद्यौत् ॥ १५ ॥

IV. 6.

ऊर्ध्वः । ऊँ इति । सु । नः । अध्वरस्य । होतः । अग्ने । तिष्ठ ।
 देवऽताता । यजीयान् । त्वम् । हि । विश्वम् । अभि । अस्ति । मन्म ।
 प्र । वेधसः । चित् । तिरसि । मनीषाम् ॥ १ ॥ अमूरः । होता । नि ।
 असादि । विद्म । अग्निः । मन्द्रः । विदयेषु । प्रऽचेताः । ऊर्ध्वम् ।
 भानुम् । सविताऽइव । अश्रेत् । मेताऽइव । धूमम् । स्तभायत् । उप ।
 घाम् ॥ २ ॥ यता । सुऽजूर्णिः । रातिनी । घृताची । प्रऽदक्षिणित् ।

दे॒व॒स्ता॒तिम् । उ॒रा॒णः । उ॒त् । ऊँ॒ ति॒ । स्व॒रुः । न॒व॒ऽजाः । न ।
 अ॒क्रः । प॒श्वः । अ॒न॒क्ति॒ । सु॒ऽधितः । सु॒ऽमे॒कः ॥ ३ ॥ स्ती॒र्णे ।
 ब॒हि॒र्षि॒ । स॒म्ऽइ॒धाने॒ । अ॒ग्नौ । ऊ॒र्ध्वः । अ॒ध्व॒र्युः । जु॒जु॒षा॒णः । अ॒स्थात् ।
 परि॑ । अ॒ग्निः । प॒शु॒ऽपाः । न । हो॒ता । त्रि॒ऽवि॒ष्टि॒ । ए॒ति॒ । प्र॒ऽदि॒वः ।
 उ॒रा॒णः ॥ ४ ॥ परि॑ । त्म॒ना । मि॒त॒ऽद्रुः । ए॒ति॒ । हो॒ता । अ॒ग्निः ।
 म॒न्द्रः । म॒धु॒ऽव॒चाः । ऋ॒त॒ऽवा॑ । द्र॒व॒न्ति॒ । अ॒स्य॒ । वा॒जिनः॑ । न ।
 शो॒काः । भ॒य॒न्ते॒ । वि॒श्वा॑ । भु॒व॒ना॒ । यत् । अ॒भ्राट् ॥ ५ ॥ भ॒द्रा॒ । ते॒ ।
 अ॒ग्ने॒ । सु॒ऽअ॒नी॒क॒ । स॒म्ऽदृ॒क् । घो॒र॒स्य॑ । स॒तः॑ । वि॒षु॒ण॒स्य॑ । चा॒रुः ।
 न । यत् । ते॒ । शो॒चिः॑ । तम॑सा । व॒र॒न्त॒ । न । ध्व॒स्मानः॑ । तन्वि॑ ।
 रे॒पः । आ । धुरि॑ति॒ धुः ॥ ६ ॥ न । य॒स्य॑ । सा॒तुः॑ । ज॒नि॒तोः॑ । अ॒वा॒रि॒ ।
 न । मा॒तरा॑पि॒तरा॑ । नु । चि॒त् । इ॒ष्टौ । अ॒ध॒ । मि॒त्रः॑ । न । सु॒ऽधितः॑ ।
 पा॒व॒कः । अ॒ग्निः । दी॒दा॒य॒ । मा॒नु॒षी॒षु॒ । वि॒श्वु॒ ॥ ७ ॥ द्विः॑ । यम् ।
 प॒श्व॑ । जी॒जन॑न् । स॒म्ऽव॒सा॒नाः । स्व॒सा॒रः॑ । अ॒ग्नि॑म् । मा॒नु॒षी॒षु॒ । वि॒श्वु॒ ।
 उ॒षः॒ऽवु॒ध॒म् । अ॒थ॒र्यः॑ । न । द॒न्त॑म् । शु॒क्र॑म् । सु॒ऽआ॒स॑म् । प॒र॒शु॑म् ।
 न । ति॒ग्म॑म् ॥ ८ ॥ तव॑ । त्ये । अ॒ग्ने॒ । ह॒रि॑तः । घृ॒त॒ऽस्त्राः॑ । रोहि॑-
 ता॒सः॑ । ऋ॒जु॒ऽअ॒श्वः॑ । सु॒ऽअ॒श्वः॑ । अ॒रु॒पा॒सः॑ । वृ॒ष॒णः॑ । ऋ॒जु॒ऽमु॒ष्काः॑ ।
 आ । दे॒व॒स्ता॒तिम् । अ॒ह॒न्त॒ । द॒स्माः॑ ॥ ९ ॥ ये॒ । ह॒ । त्ये॒ । ते॒ ।
 स॒ह॑मा॒नाः । अ॒या॒सः॑ । त्वे॒पा॒सः॑ । अ॒ग्ने॒ । अ॒र्च॒यः॑ । च॒र॒न्ति॒ । श्ये॒-
 ना॒सः॑ । न । दु॒व॒स॒ना॒सः॑ । अ॒र्थ॑म् । तु॒वि॒ऽस्व॒न॒सः॑ । मा॒रु॑तम् । न ।
 श॒र्यः॑ ॥ १० ॥ अ॒कारि॑ । ब्र॒ह्म॑ । स॒म्ऽइ॒धा॒न॒ । तु॒भ्य॑म् । शं॒सा॒ति॒ ।
 उ॒क्थ॑म् । य॒ज॒ते॒ । वि॒ । ऊँ॒ इति॑ । धाः॑ । हो॒ता॒र॑म् । अ॒ग्नि॑म् । म॒नु॒षः॑ ।
 नि॒ । से॒दुः॑ । न॒म॒स्य॑न्तः । उ॒शि॒जः॑ । शं॒स॑म् । आ॒योः॑ ॥ ११ ॥

IV. 7.

अयम् । इह । प्रथमः । घायि । घातृऽभिः । होता । यजिष्ठः ।
 अध्वरेषु । ईड्यः । यम् । अम्रवानः । भृगवः । विऽरुरुचुः । वनेषु ।
 चित्रम् । विऽभ्रम् । विशेषविशे ॥ १ ॥ अग्ने । कदा । ते । आनुषक् ।
 भुवत् । देवस्य । चेतनम् । अर्घ । हि । त्वा । जगृभिरे । मर्तासः ।
 विश्वु । ईड्यम् ॥ २ ॥ ऋतस्वानम् । विऽचेतसम् । पश्यन्तः । द्याम्ऽ-
 इव । स्तृऽभिः । विश्वेषाम् । अध्वराणाम् । हस्करिम् । दमेऽदमे ॥ ३ ॥
 आशुम् । दूतम् । विवस्वतः । विश्वाः । यः । चर्षणीः । अभि । आ ।
 जभ्रः । केतुम् । आयवः । भृगवाणम् । विशेषविशे ॥ ४ ॥ तम् । ईम् ।
 होतारम् । आनुषक् । चिकित्वांसम् । नि । सेदिरे । रण्वम् । पावकऽ-
 शोचिषम् । यजिष्ठम् । सप्त । धामऽभिः ॥ ५ ॥ तम् । शश्वतीषु ।
 मातृषु । वने । आ । वीतम् । अश्रितम् । चित्रम् । सन्तम् । गुहा ।
 हितम् । सुऽवेदम् । कूचिऽअर्थिनम् ॥ ६ ॥ ससस्य । यत् । विऽयुता ।
 ससिन् । ऊर्धन् । ऋतस्य । धामन् । रणयन्त । देवाः । महान् । अग्निः ।
 नमसा । रातऽहव्यः । वेः । अध्वराय । सद्म् । इत् । ऋतस्वा ॥ ७ ॥
 वेः । अध्वरस्य । दूत्यानि । विद्वान् । उमे इति । अन्तरिति । रोदसी
 इति । सम्ऽचिकित्वान् । दूतः । ईयसे । प्रऽदिवः । उराणः । विदुऽऽ-
 त्तरः । दिवः । आऽरोधनानि ॥ ८ ॥ कृष्णम् । ते । एम । रुशतः ।
 पुरः । भाः । चरिण्यु । अर्चिः । वपुषाम् । इत् । एकम् । यत् । अप्रऽवीता ।
 दधते । ह । गर्भम् । सद्यः । चित् । जातः । भवसि । इत् । ऊँ इति ।
 दूतः ॥ ९ ॥ सद्यः । जातस्य । ददृशानम् । ओजः । यत् । अस्य ।
 वार्तः । अनुऽवार्ति । शोचिः । वृणक्ति । तिग्माम् । अतसेषु । जिह्वाम् ।

स्थिरा । चित् । अन्ना । दयते । वि । जम्भैः ॥ १० ॥ तृषु । यत् ।
 अन्ना । तृषुणा । ववक्ष । तृषुम् । दूतम् । कृणुते । यद्द्वः । अग्निः ।
 वातस्य । मेळिम् । सचते । निऽजूर्वन् । आशुम् । न । वाजयते ।
 हिन्वे । अर्वा ॥ ११ ॥

IV. 8.

दूतम् । वः । विश्वऽवेदसम् । हव्यऽवाहम् । अमर्त्यम् । यजिष्ठम् ।
 ऋञ्जसे । गिरा ॥ १ ॥ स । हि । वेद । वसुऽधितिम् । महान् । आऽ-
 रोधनम् । दिवः । सः । देवान् । आ । इह । वक्षति ॥ २ ॥ सः ।
 वेद । देवः । आऽनमम् । देवान् । ऋतऽयते । दमे । दाति । प्रियाणि ।
 चित् । वसु ॥ ३ ॥ सः । होता । सः । इत् । ऊँ इति । दूत्यम् ।
 चिकित्वान् । अन्तः । ईयते । विद्वान् । आऽरोधनम् । दिवः ॥ ४ ॥
 ते । स्याम । ये । अग्नये । ददाशुः । हव्यदातिऽभिः । ये । ईम् ।
 पुष्यन्तः । इन्धते ॥ ५ ॥ ते । राया । ते । सुऽवीर्यैः । ससऽवांसः ।
 वि । श्रुवरे । ये । अग्ना । दधिरे । दुर्वः ॥ ६ ॥ अस्मे इति । रायः ।
 दिवेऽदिवे । सम् । चरन्तु । पुरुऽस्पृहः । अस्मे इति । वाजासः ।
 ईरताम् ॥ ७ ॥ सः । विप्रः । चर्षणीनाम् । शर्वसा । मानुषाणाम् ।
 अति । क्षिप्राऽह्व । विध्यति ॥ ८ ॥

IV. 9.

अग्ने । मृळ । महान् । असि । यः । ईम् । आ । देवऽयुम् ।
 जनम् । इयेथ । वहिः । आऽसदम् ॥ १ ॥ सः । मानुषीषु । दुऽदमः ।
 विशु । प्रऽअवीः । अमर्त्यः । दूतः । विश्वेणाम् । भुवत् ॥ २ ॥ सः ।
 सब्र । परि । नीयते । होता । मन्द्रः । दिविष्टिषु । उत । पोता । नि ।

सीदति ॥ ३ ॥ उत । ग्नाः । अग्निः । अध्वरे । उतो इति । गृह-
 ऽर्पतिः । दमे । उत । ब्रह्मा । नि । सीदति ॥ ४ ॥ वेषि । हि । अध्व-
 रिऽयताम् । उपऽवक्ता । जनानाम् । हव्या । च । मानुषाणाम् ॥ ५ ॥
 वेषि । इत् । ऊँ इति । अस्य । दृत्यम् । यस्य । जुजोषः । अध्वरम् ।
 हव्यम् । मर्तस्य । वोळ्हेवे ॥ ६ ॥ अस्माकम् । जोषि । अध्वरम् ।
 अस्माकम् । यज्ञम् । अङ्गिरः । अस्माकम् । शृणुधि । हवम् ॥ ७ ॥
 परि । ते । दुःऽदभः । रथः । अस्मान् । अश्नोतु । विश्वतः । येन ।
 रक्षसि । दाशुषः ॥ ८ ॥

IV. 10.

अग्ने । तम् । अद्य । अश्वम् । न । स्तोमैः । क्रतुम् । न । भद्रम् । हृदि-
 ऽस्पृशम् । ऋध्याम । ते । ओहैः ॥ १ ॥ अघ । हि । अग्ने । क्रतोः ।
 भद्रस्य । दक्षस्य । साधोः । रथीः । क्रतस्य । वृहतः । वभूर्थ ॥ २ ॥
 एभिः । नः । अकैः । भव । नः । अर्वाङ् । स्वः । न । ज्योतिः ।
 अग्ने । विश्वेभिः । सुऽमनाः । अनीकैः ॥ ३ ॥ आभिः । ते । अद्य ।
 गीऽभिः । गृणन्तः । अग्ने । दाशेम । प्र । ते । दिवः । न । स्तनयन्ति ।
 शुष्माः ॥ ४ ॥ तव । स्वादिष्टा । अग्ने । समुऽदृष्टिः । इदा । चित् ।
 अह्वः । इदा । चित् । अक्तोः । श्रिये । रुक्मः । न । रोचते । उपाके ॥ ५ ॥
 घृतम् । न । पूतम् । तनूः । अरेपाः । शुचि । हिरण्यम् । तत् । ते ।
 रुक्मः । न । रोचत । स्वघाऽवः ॥ ६ ॥ कृतम् । चित् । हि । स्म ।
 सनेमि । द्वेषः । अग्ने । इनोषि । मर्तात् । इत्था । यज्ञमानात् । ऋत-
 ऽवः ॥ ७ ॥ शिवा । नः । सख्या । सन्तु । भ्रात्रा । अग्ने । देवेषु ।
 युष्मे इति । सा । नः । नार्भिः । सदने । सस्मिन् । ऊधन् ॥ ८ ॥

IV. 11.

भद्रम् । ते । अग्ने । सहसिन् । अनीकम् । उपाके । आ ।
 रोचते । सूर्यस्य । रुशत् । दृशे । ददृशे । नक्तऽया । चित् । अरूचितम् ।
 दृशे । आ । रूपे । अन्नम् ॥ १ ॥ वि । साहि । अग्ने । गृणते । मनी-
 पाम् । खम् । वेपसा । तुविऽजात । स्तवानः । विश्वेभिः । यत् । ववनः ।
 शुक्र । देवैः । तत् । नः । रास्व । सुऽमहः । भूरि । मन्म ॥ २ ॥
 त्वत् । अग्ने । काव्या । त्वत् । मनीषाः । त्वत् । उक्था । जायन्ते ।
 राध्यानि । त्वत् । एति । द्रविणम् । वीरऽपेशाः । इत्याऽधिये । दाशुपे ।
 मर्त्याय ॥ ३ ॥ त्वत् । वाजी । वाजम्ऽभरः । विऽहायाः । अभिष्टि-
 ऽकृत् । जायते । सत्यऽशुष्मः । त्वत् । रयिः । देवऽजूतः । मयऽभुः ।
 त्वत् । आशुः । जूजुऽवान् । अग्ने । अर्वा ॥ ४ ॥ त्वाम् । अग्ने ।
 प्रथमम् । देवऽयन्तः । देवम् । मर्ताः । अमृत । मन्द्रऽजिह्वम् । द्वेषः-
 ऽयुतम् । आ । विवासन्ति । धीभिः । दमूनसम् । गृहऽपतिम् । अमू-
 रम् ॥ ५ ॥ आरे । अस्मत् । अमतिम् । आरे । अंहः । आरे । विश्वाम् ।
 दुऽमतिम् । यत् । निऽपासि । दोषा । शिवः । सहसः । सूनो इति ।
 अग्ने । यम् । देवः । आ । चित् । सचसे । स्वस्ति ॥ ६ ॥

IV. 12.

यः । त्वाम् । अग्ने । इनधते । यतऽसुक् । त्रिः । ते । अन्नम् ।
 कृणवत् । ससिन् । अहन् । सः । सु । द्युम्नैः । अभि । अस्तु । प्रऽस-
 क्षत् । तव । कृत्वा । जातऽवेदः । चिकित्वान् ॥ १ ॥ इधम् । यः ।
 ते । जभरत् । शश्रमाणः । महः । अग्ने । अनीकम् । आ । सपर्यन् ।
 सः । इधानः । प्रति । दोषाम् । उपसम् । पुष्यन् । रयिम् । सचते ।

घ्नन् । अमित्रान् ॥ २ ॥ अग्निः । ईशे । बृहतः । चत्रियस्य । अग्निः ।
 वाजस्य । परमस्य । रायः । दधाति । रत्नम् । विघते । यविष्ठः । वि ।
 आनुषक् । मर्त्याय । स्वधाऽवान् ॥ ३ ॥ यत् । चित् । हि । ते ।
 पुरुषऽत्रा । यविष्ठ । अचित्तिऽभिः । चक्रुम । कत् । चित् । आर्गः ।
 कृधि । सु । अस्मान् । अदितेः । अनागान् । वि । एनांसि । शिश्रथः ।
 विष्वक् । अग्ने ॥ ४ ॥ महः । चित् । अग्ने । एनसः । अभीके ।
 ऊर्वात् । देवानाम् । उत । मर्त्यानाम् । मा । ते । सखायः । सदम् ।
 इत् । रिषाम् । यच्छ । तोकार्य । तनयाय । शम् । योः ॥ ५ ॥ यथा ।
 ह । त्यत् । वसवः । गौर्यम् । चित् । पदि । सिताम् । अमुञ्चत । यजत्राः ।
 एवो इति । सु । अस्मत् । मुञ्चत । वि । अंहः । प्र । तारि । अग्ने ।
 प्रऽतरम् । नः । आयुः ॥ ६ ॥

IV. 13.

प्रति । अग्निः । उपसाम् । अग्रम् । अरुयत् । विऽभातीनाम् ।
 सुऽमनाः । रत्नऽधेयम् । यातम् । अश्विना । सुऽकृतः । दुरोणम् । उत ।
 सूर्यः । ज्योतिषा । देवः । एति ॥ १ ॥ ऊर्ध्वम् । भानुम् । सविता ।
 देवः । अश्रेत् । द्रप्सम् । दर्विध्वत् । गोऽइषः । न । सत्वा । अनु ।
 व्रतम् । वरुणः । यन्ति । मित्रः । यत् । सूर्यम् । दिवि । आऽरोह-
 यन्ति ॥ २ ॥ यम् । सीम् । अकृण्वन् । तमसे । विऽपृचै । ध्रुवऽक्षेमाः ।
 अनवऽस्सन्तः । अर्थम् । तम् । सूर्यम् । हरितः । सप्त । यद्हीः ।
 स्पशम् । विश्वस्य । जगतः । वहन्ति ॥ ३ ॥ वहिष्ठेभिः । विऽहरन् ।
 यासि । तन्तुम् । अवऽव्ययन् । असितम् । देव । वस । दर्विध्वतः ।
 रश्मयः । सूर्यस्य । चर्मैऽइव । अव । अधुः । तमः । अप्सु । अन्त-

रिति ॥४॥ अनायतः । अनिऽवद्दः । कथा । अयम् । न्यङ् । उत्तानः ।
 अव । पद्यते । न । कया । याति । स्वधया । कः । ददर्श । दिवः ।
 स्कम्भः । समुऽञ्चतः । पाति । नाकम् ॥ ५ ॥

IV. 14.

प्रति । अग्निः । उपसः । जातऽवैदाः । अरुयत् । देवः । रोचमानाः ।
 महःऽभिः । आ । नासत्या । उरुऽगाया । रथेन । इमम् । यज्ञम् । उप ।
 नः । यातम् । अच्छ ॥ १ ॥ ऊर्ध्वम् । केतुम् । सविता । देवः ।
 अश्रेत् । ज्योतिः । विश्वसै । भुवनाय । कृण्वन् । आ । अप्राः । द्यावा-
 पृथिवी इति । अन्तरिक्षम् । वि । सूर्यः । रश्मिऽभिः । चेकितानः ॥२॥
 आऽवहन्ती । अरुणीः । ज्योतिषा । आ । अगात् । मही । चित्रा ।
 रश्मिऽभिः । चेकिताना । प्रऽबोधयन्ती । सुविताय । देवी । उपाः ।
 ईयते । सुऽयुजा । रथेन ॥ ३ ॥ आ । वाम् । वहिष्ठाः । इह । ते ।
 वहन्तु । रथाः । अश्वासः । उपसः । विऽउष्टौ । इमे । हि । वाम् ।
 मधुऽपेयाय । सोमाः । अस्मिन् । यज्ञे । वृषणा । मादयेथाम् ॥ ४ ॥
 अनायतः । अनिऽवद्दः । कथा । अयम् । न्यङ् । उत्तानः । अव ।
 पद्यते । न । कया । याति । स्वधया । कः । ददर्श । दिवः । स्कम्भः ।
 समुऽञ्चतः । पाति । नाकम् ॥ ५ ॥

IV. 15.

अग्निः । होता । नः । अध्वरे । वाजी । सन् । परि । नीयते ।
 देवः । देवेषु । यज्ञियः ॥ १ ॥ परि । त्रिऽविष्टि । अध्वरम् । याति ।
 अग्निः । रथीऽइव । आ । देवेषु । प्रयः । दधत् ॥ २ ॥ परि । वाज-
 स्पतिः । कविः । अग्निः । हव्यानि । अक्रमीत् । दधत् । रत्नानि ।

दाशुपे ॥ ३ ॥ अयम् । यः । सुञ्जये । पुरः । दैवऽवाते । सम्ऽइध्यते ।
 द्युऽमान् । अमित्रऽदम्भेनः ॥ ४ ॥ अस्य । घ । वीरः । ईर्वतः ।
 अग्नेः । ईशीत । मर्त्यः । तिग्मऽजम्भस्य । मीळहुषः ॥ ५ ॥ तम् ।
 अर्वन्तम् । न । सानासिम् । अरुपम् । न । दिवः । शिशुम् । मर्मृज्यन्ते ।
 दिवेऽदिवे ॥ ६ ॥ बोधत् । यत् । मा । हरिऽभ्याम् । कुमारः । साहऽ-
 देव्यः । अच्छ । न । हूतः । उत् । अरम् ॥ ७ ॥ उत । त्या । यजता ।
 हरी इति । कुमारात् । साहऽदेव्यात् । प्रऽयता । सद्यः । आ । ददे ॥ ८ ॥
 एषः । वाम् । देवौ । अश्विना । कुमारः । साहऽदेव्यः । दीर्घऽआयुः ।
 अस्तु । सोमकः ॥ ९ ॥ तम् । युवम् । देवौ । अश्विना । कुमारम् ।
 साहऽदेव्यम् । दीर्घऽआयुषम् । कृणोतन ॥ १० ॥

IV. 16.

आ । सत्यः । यातु । मघऽवान् । ऋजीषी । द्रवन्तु । अस्य ।
 हरयः । उप । नः । तस्मै । इत् । अन्धः । सुसुम् । सुऽदक्षम् । इह ।
 अभिऽपित्वम् । करते । गृणानः ॥ १ ॥ अर्व । स्य । शूर । अध्वनः ।
 न । अन्ते । अस्मिन् । नः । अद्य । सर्वने । मन्दध्वै । शंसाति ।
 उक्थम् । उशनाऽइव । वेधाः । चिकितुषे । असुर्याय । मन्म ॥ २ ॥
 कविः । न । निणयम् । विदथानि । साधन् । वृषा । यत् । सेकम् ।
 विऽपिपानः । अर्चात् । दिवः । इत्था । जीजनत् । सप्त । कारून् ।
 अह्ना । चित् । चक्रुः । वयुना । गृणन्तः ॥ ३ ॥ स्वः । यत् । वेदि ।
 सुऽदृशीकम् । अकैः । महि । ज्योतिः । रुरुचुः । यत् । ह । वस्तोः ।
 अन्धा । तमांसि । दुषिता । विऽचक्षे । नृऽभ्यः । चकार । नृऽतमः ।
 अभिष्टौ ॥ ४ ॥ ववक्षे । इन्द्रः । अर्मितम् । ऋजीषी । उभे इति । आ ।

प॒प्रौ । रो॒द॒सी इति । म॒हि॒ऽत्वा । अ॒तः । चि॒त् । अ॒स्य । म॒हि॒मा ।
 वि । रो॒चि । अ॒भि । यः । वि॒श्वा । भु॒व॒ना । व॒भू॒व ॥ ५ ॥ वि॒श्वानि ।
 श॒क्रः । न॒र्या॒णि । वि॒द्वान् । अ॒पः । रि॒रे॒च । सा॒खि॒ऽभिः । नि॒ऽका॒मैः ।
 अ॒श्मान॒म् । चि॒त् । ये । वि॒भि॒दुः । व॒चः॒ऽभिः । व्र॒ज॒म् । गो॒ऽम॒न्त॒म् ।
 उ॒शि॒जः । वि । व॒त्र॒रि॒ति व॒त्रः ॥ ६ ॥ अ॒पः । वृ॒त्र॒म् । व॒त्रि॒ऽवांस॒म् ।
 परा॑ । अ॒हन् । प्र । आ॒व॒त् । ते । व॒ज्र॒म् । पृ॒थि॒वी । स॒ऽचे॒ताः । प्र ।
 अ॒र्णा॒सि । स॒मु॒द्रि॒या॒णि । ऐ॒नोः । प॒तिः । भ॒वन् । श॒व॒सा । शू॒र ।
 धृ॒ष्णो इति ॥ ७ ॥ अ॒पः । यत् । अ॒द्रि॒म् । पु॒रु॒ऽहू॒त् । द॒र्दः । आ॒विः ।
 भु॒व॒त् । स॒र॒मा । पू॒र्व्य॒म् । ते । सः । नः । ने॒ता । वा॒ज॒म् । आ । द॒र्षि॑ ।
 भू॒रि॒म् । गो॒त्रा । रु॒जन् । अ॒ङ्गि॒रः॒ऽभिः । गृ॒णा॒नः ॥ ८ ॥ अ॒च्छ ।
 क॒वि॒म् । नृ॒ऽम॒नः । गाः । अ॒भि॒ष्टौ । स्वः॒ऽसा॒ता । म॒घ॒ऽव॒न् । ना॒ध॒-
 मान॒म् । ऊ॒ति॒ऽभिः । तम् । इ॒प॒णः । द्यु॒म्न॒ऽहू॒तौ । नि । मा॒या॒ऽवा॒न् ।
 अ॒ब्र॒ह्मा । द॒स्युः । अ॒र्त ॥ ९ ॥ आ । द॒स्यु॒ऽघ्ना । म॒न॒सा । या॒हि ।
 अ॒स्त॒म् । भु॒व॒त् । ते । कु॒त्सः । स॒ख्ये । नि॒ऽका॒मः । स्वे । यो॒नौ ।
 नि । स॒द॒त॒म् । स॒ऽरू॒पा । वि । वा॒म् । चि॒कि॒त्स॒त् । ऋ॒त॒ऽचि॒त् । ह ।
 ना॒री ॥ १० ॥ या॒सि । कु॒त्से॒न । स॒ऽर॒थ॒म् । अ॒व॒स्युः । तो॒दः ।
 वा॒त॒स्य । ह॒र्योः । ई॒शा॒नः । ऋ॒ज्रा । वा॒ज॒म् । न । ग॒र्ध्व॒म् । यु॒यू॒षन् ।
 क॒विः । यत् । अ॒हन् । पा॒र्या॒य । भू॒पा॒त् ॥ ११ ॥ कु॒त्सा॒य । शु॒ष्ण॒म् ।
 अ॒शु॒ष॒म् । नि । व॒हीः । प्र॒ऽपि॒त्वे । अ॒हः । कु॒र्य॒व॒म् । स॒ह॒स्रा । स॒घः ।
 द॒स्पृ॒न् । प्र । मृ॒ण । कु॒त्स्ये॒न । प्र । स॒रः । च॒क्र॒म् । वृ॒ह॒ता॒त् ।
 अ॒भी॒कै ॥ १२ ॥ त्व॒म् । पि॒त्रु॒म् । मृ॒ग॒य॒म् । श॒शु॒ऽवांस॒म् । ऋ॒जि॒ध॒ने ।
 वै॒द॒धि॒ना॒य । र॒न्धीः । प॒ञ्चा॒शत् । कृ॒ष्णा । नि । व॒पः । स॒ह॒स्रा ।

अत्कम् । न । पुरः । ज॒रि॒मा । वि । द॒र्द॒रि॒ति॒ द॒र्दः ॥ १३ ॥ स्रः ।
 उ॒पा॒के । त॒न्वम् । द॒धानः । वि । यत् । ते । चे॒ति॒ । अ॒मृ॒त॒स्य । वर्षः ।
 मृ॒गः । न । ह॒स्ती । त॒र्वि॒पीम् । उ॒षा॒णः । सि॒ंहः । न । भी॒मः । आ॒यु॒-
 धानि । वि॒भ्रत् ॥ १४ ॥ इ॒न्द्रम् । का॒माः । व॒सु॒ऽय॒न्तः । अ॒ग॒म॒न् ।
 स्वःऽमी॒ळ्हे । न । स॒र्व॒ने । च॒क्रा॒नाः । श्र॒व॒स्य॒र्वः । श॒श॒मा॒ना॒सः ।
 उ॒क्थैः । ओ॒कः । न । र॒ण्वा । सु॒दृ॒शी॒ऽइ॒व । पु॒ष्टिः ॥ १५ ॥ तम् ।
 इत् । वः । इ॒न्द्रम् । सु॒ऽह॒वम् । हु॒वे॒म । यः । ता । च॒कार॑ । न॒यी ।
 पु॒रू॒षि॑ । यः । मा॒स॒व॑ते । ज॒रि॒त्रे । ग॒ध॒य॒म् । चि॒त् । म॒ञ्जु । वा॒ज॒म् ।
 भ॒र॑न्ति । स्पा॒र्ह॒ऽरा॒धाः ॥ १६ ॥ ति॒ग्मा । यत् । अ॒न्तः । अ॒श॒निः ।
 प॒ता॑ति । क॒स्मि॒न् । चि॒त् । शू॒र । मु॒हु॒के । ज॒ना॒ना॒म् । घो॒रा । यत् ।
 अ॒र्य॑ । स॒म्ऽऽ॒हृ॒तिः । भ॒वा॑ति । अ॒र्घ॑ । स्म । नः । त॒न्वः । बो॒धि॑ ।
 गो॒पाः ॥ १७ ॥ भु॒वः । अ॒वि॒ता । वा॒म॒ऽदे॒व॒स्य॑ । धी॒ना॒म् । भु॒वः ।
 स॒खा । अ॒वृ॒कः । वा॒ज॑ऽसा॒तौ । त्वा॒म् । अ॒नु॑ । प्र॒स॒म॑तिम् । आ । ज॒ग॒न्म॑ ।
 उ॒रु॒ऽशंसः॑ । ज॒रि॒त्रे । वि॒श्व॒र्ष॑ । स्वाः ॥ १८ ॥ ए॒भिः । नृ॒ऽभिः ।
 इ॒न्द्र॑ । त्वा॒यु॒ऽभिः । त्वा॑ । म॒घ॒व॑त्ऽभिः । म॒घ॒ऽव॒न् । वि॒श्वे॑ । आ॒जौ ।
 द्या॒वः । न । द्यु॒म्नैः । अ॒भि । स॒न्तः । अ॒र्यः । क्ष॒पः । म॒दे॒म । श॒र॒दः ।
 च॒ । पू॒र्वीः ॥ १९ ॥ ए॒व । इत् । इ॒न्द्रा॑य । वृ॒ष॒भा॒य॑ । वृ॒ष्णे॑ । ब्र॒ह्म॑ ।
 अ॒क॒र्म॑ । भृ॒ग॒वः । न । रथ॑म् । नु । चि॒त् । यथा॑ । नः । स॒ख्या॑ ।
 वि॒ऽयो॒षत् । अस॑त् । नः । उ॒ग्रः । अ॒वि॒ता । त॒नू॒ऽपाः ॥ २० ॥ नु ।
 स्तु॒तः । इ॒न्द्र॑ । नु । गृ॒णानः॑ । इ॒ष॑म् । ज॒रि॒त्रे । न॒व्यः । न । पी॒पे॒रि॒ति॑
 पी॒पेः । अ॒का॒रि॑ । ते । ह॒रि॒ऽवः॑ । ब्र॒ह्म॑ । न॒व्य॑म् । धि॒या॑ । स्या॒म॑ ।
 रथ॑यः । स॒दा॒ऽसाः ॥ २१ ॥

IV. 17.

त्वम् । महान् । इन्द्र । तुभ्यम् । ह । चाः । अनु । क्षत्रम् ।
 मंहना । मन्यत । द्यौः । त्वम् । वृत्रम् । शर्वसा । जघन्वान् । सृजः ।
 सिन्धून् । अहिना । जग्रसानान् ॥ १ ॥ तव । त्विषः । जनिमन् ।
 रेजत । द्यौः । रेजत् । भूमिः । भियसा । स्वस्य । मन्योः । ऋघायन्त ।
 सुऽभ्वः । पर्वतासः । आर्दिन् । घन्वानि । सरयन्ते । आपः ॥ २ ॥
 भिनत् । गिरिम् । शर्वसा । वज्रम् । इष्णन् । आविऽऽकृष्णानः । सह-
 सानः । ओजः । वर्धीत् । वृत्रम् । वज्रेण । मन्दसानः । सरन् । आपः ।
 जर्वसा । हतऽवृष्णीः ॥ ३ ॥ सुऽवीरः । ते । जनिता । मन्यत । द्यौः ।
 इन्द्रस्य । कर्ता । स्वपःऽतमः । भूत् । यः । ईम् । जजान् । स्वयम् ।
 सुऽवज्रम् । अनपऽच्युतम् । सदेसः । न । भूम ॥ ४ ॥ यः । एकः ।
 इत् । च्यवयति । प्र । भूम । राजा । कृष्टीनाम् । पुरुऽहूतः । इन्द्रः ।
 सत्यम् । एनम् । अनु । विश्वे । मदन्ति । रातिम् । देवस्य । गृणतः ।
 मघोनः ॥ ५ ॥ सत्रा । सोमाः । अभवन् । अस्य । विश्वे । सत्रा ।
 मदासः । बृहतः । मदिष्ठाः । सत्रा । अभवः । वसुऽपतिः । वसूनाम् ।
 दत्रे । विश्वाः । अधिथाः । इन्द्र । कृष्टीः ॥ ६ ॥ त्वम् । अध । प्रथ-
 मम् । जायमानः । अमे । विश्वाः । अधिथाः । इन्द्र । कृष्टीः । त्वम् ।
 प्रति । प्रऽवतः । आऽशयानम् । अहिम् । वज्रेण । मघऽवन् । वि ।
 वृश्चः ॥ ७ ॥ सत्राऽहनम् । दष्टपिम् । तुम्रम् । इन्द्रम् । महाम् । अपा-
 रम् । वृषभम् । सुऽवज्रम् । हन्ता । यः । वृत्रम् । सनिता । उत ।
 वाजम् । दाता । मघानि । मघऽवा । सुऽराधाः ॥ ८ ॥ अयम् । वृतः ।
 चातयते । सम्ऽईचीः । यः । आजिषु । मघऽवा । शृष्वे । एकः ।

अ॒यम् । वा॒जम् । भ॒रति॑ । यम् । स॒नोति॑ । अ॒स्य । प्रि॒यासः॑ । स॒ख्ये ।
 स्या॒म ॥ ९ ॥ अ॒यम् । शृ॒ण्वे । अ॒र्धे । ज॒यन् । उ॒त । घ्नन् । अ॒यम् ।
 उ॒त । प्र । कृ॒णुते॑ । यु॒धा । गाः । य॒दा । स॒त्यम् । कृ॒णुते॑ । म॒न्युम् ।
 इन्द्रः॑ । वि॒श्वम् । दृ॒ळ्हम् । भ॒यते॑ । ए॒जत् । अ॒स्मात् ॥ १० ॥ स॒म् ।
 इन्द्रः॑ । गाः । अ॒ज॒यत् । स॒म् । हि॒र॒ण्या । स॒म् । अ॒श्वि॒या । म॒घ॒स्वा ।
 यः । ह । पृ॒र्वीः । ए॒भिः । नृ॒ऽभिः॑ । नृ॒ऽत॒मः । अ॒स्य । श॒कैः । रा॒यः ।
 वि॒भ॒क्ता । स॒म्ऽभ॒रः । च । व॒स्वः ॥ ११ ॥ कि॒यत् । स्वित् । इन्द्रः॑ ।
 अ॒र्धि । ए॒ति । मा॒तुः । कि॒यत् । पि॒तुः । ज॒नि॒तुः । यः । ज॒जाने॑ ।
 यः । अ॒स्य । शु॒ष्मम् । मु॒हु॒कैः । इ॒यति॑ । वा॒तः । न । जू॒तः । स्त॒न॒
 य॒त्ऽभिः॑ । अ॒भ्रैः ॥ १२ ॥ क्षि॒यन्त॑म् । त्वम् । अ॒क्षि॒यन्त॑म् । कृ॒णोति॑ ।
 इ॒यति॑ । रे॒णुम् । म॒घ॒स्वा । स॒म्ऽओ॒हम् । वि॒भ॒ञ्ज॒तुः । अ॒श॒नि॒मान्-
 ऽइ॒व । द्यौः । उ॒त । स्तो॒तार॑म् । म॒घ॒स्वा । व॒सौ । धा॒त् ॥ १३ ॥
 अ॒यम् । च॒क्रम् । इ॒ष॒णत् । सूर्य॑स्य । नि । ए॒त॑श्चम् । री॒र॒मत् । स॒सृ-
 मा॒णम् । आ । कृ॒ष्णः । ई॒म् । जु॒हु॒रा॒णः । जि॒घर्ति॑ । त्व॒चः । बु॒ध्ने ।
 र॒ज॑सः । अ॒स्य । यो॒नौ ॥ १४ ॥ अ॒सि॑क॒न्याम् । य॒ज॑मानः । न ।
 हो॒ता ॥ १५ ॥ ग॒व्य॑न्तः । इन्द्र॑म् । स॒ख्याय॑ । वि॒प्राः । अ॒श्व॒ऽय॑न्तः ।
 वृ॒ष॑णम् । वा॒ज॒य॑न्तः । ज॒नि॒ऽय॑न्तः । ज॒नि॒ऽदा॑म् । अ॒र्चित॑ऽऊ॒तिम् ।
 आ । च्य॒व॒या॒मः । अ॒व॒ते । न । को॒श॑म् ॥ १६ ॥ त्रा॒ता । नः । वो॒धि ।
 द॒दृ॒शानः॑ । आ॒पिः । अ॒भि॒ऽख्या॑ता । म॒र्दि॒ता । सो॒म्या॑नाम् । स॒खा ।
 पि॒ता । पि॒तृ॑ऽत॒मः । पि॒तृ॑णाम् । क॒र्ता । ई॒म् । ऊँ इति॑ । लो॒कम् ।
 उ॒श॒ते । व॒यो॑ऽधाः ॥ १७ ॥ स॒खि॒ऽय॑ताम् । अ॒वि॒ता । वो॒धि । स॒खा ।
 गृ॒णा॑नः । इन्द्र॑ । स्तु॒व॒ते । व॒यः । धाः । व॒यम् । हि । आ । ते ।

च॒क॒म । स॒ऽवा॒धः । आ॒भिः । श॒र्मा॑भिः । म॒ह॒य॒न्तः । इ॒न्द्र ॥ १८ ॥
 स्तु॒तः । इ॒न्द्रः । म॒घ॒ऽवा । यत् । ह॒ । वृ॒त्रा । भू॒री॒णि । ए॒कः । अ॒प्र॒
 ती॒नि । ह॒न्ति । अ॒स्य । प्रि॒यः । ज॒रि॒ता । य॒स्य॑ । श॒र्मन् । न॒र्किः ।
 दे॒वाः । वा॒र॒य॒न्ते । न । म॒तीः । ॥ १९ ॥ ए॒व । नः । इ॒न्द्रः । म॒घ॒
 ऽवा । वि॒ऽर॒प्शी । क॒र॒त् । स॒त्या । च॒र्ष॒णि॒ऽधृ॒त् । अ॒न॒र्वा । त्वम् ।
 रा॒जा । ज॒नु॒षाम् । धे॒हि । अ॒स्मे इति॑ । अ॒धि । श्र॒वः । मा॒हि॒नम् । यत् ।
 ज॒रि॒त्रे ॥ २० ॥ नु । स्तु॒तः । इ॒न्द्र । नु । गृ॒णा॒नः । इ॒षम् । ज॒रि॒त्रे ।
 न॒द्यः । न । पी॒पे॒रि॒ति॑ पी॒पेः । अ॒का॑रि । ते । ह॒रि॒ऽवः । ब्र॒ह्म । न॒व्यम् ।
 धि॒या । स्या॒म । र॒थ्यः । स॒दा॒ऽसाः ॥ २१ ॥

IV. 18.

अ॒यम् । प॒न्थाः । अ॒नु॒ऽवि॒त्तः । पु॒रा॒णः । य॒तः । दे॒वाः । उ॒त्ऽअ॒जा॒
 य॒न्त । वि॒श्वे॑ । अ॒तः । चि॒त् । आ । ज॒नि॒षी॒ष्ट । प्र॒ऽवृ॒द्धः । मा । मा॒त॒
 र॑म् । अ॒मु॒या । प॒त्त॒वे । क॒रि॒ति॑ कः ॥ १ ॥ न । अ॒हम् । अ॒तः । निः ।
 अ॒य । दुः॒ऽग॒हा । ए॒तत् । ति॒रश्च॒ता । पा॒श्वा॒त् । निः । ग॒मा॒नि ।
 वृ॒ह॒नि॑ । मे । अ॒कृ॒ता । क॒र्त्वी॒नि । यु॒ध्यै॑ । त्वे॒न । स॒म् । त्वे॒न । पृ॒च्छै ॥ २ ॥
 प॒रा॒ऽय॒ती॒म् । मा॒त॒र॑म् । अ॒नु । अ॒च॒ट् । न । न । अ॒नु । गा॒नि । अ॒नु ।
 नु । ग॒मा॒नि । त्व॒ष्टुः । गृ॒हे । अ॒पि॒व॒त् । सो॒म॑म् । इ॒न्द्रः । श॒त॒ऽध॒न्य॑म् ।
 च॒म्ब्रौः । सु॒त॒स्य॑ ॥ ३ ॥ कि॒म् । सः । ऋ॒ध॑क् । कृ॒ण॒व॒त् । यम् । स॒ह॒
 स॒म् । मा॒सः । ज॒भार॑ । श॒र॒दः । च । पू॒र्वीः । न॒हि । नु । अ॒स्य ।
 प्र॒ति॒ऽमा॒न॑म् । अ॒स्ति । अ॒न्तः । जा॒ते॒षु॑ । उ॒त । ये । ज॒नि॑ऽत्वाः ॥ ४ ॥
 अ॒व॒द्य॒म्ऽइ॒व । म॒न्य॑मा॒ना । गु॒हा । अ॒कः । इ॒न्द्र॑म् । मा॒ता । वी॒र्ये॑ण ।
 नि॒ऽकृ॑ष्टम् । अथ॑ । उ॒त् । अ॒स्था॒त् । स्व॒यम् । अ॒त्क॑म् । व॒सानः॑ । आ ।

रोदसी इति । अपृणात् । जायमानः ॥ ५ ॥ एताः । अर्पन्ति । अल्ला-
 ऽभवंतीः । ऋतवरीःऽइव । सम्ऽक्रोशमानाः । एताः । वि । पृच्छ ।
 किम् । इदम् । मनन्ति । कम् । आपः । अर्द्रिम् । परिऽधिम् । रुजन्ति ॥ ६ ॥
 किम् । ऊँ इति । स्वित् । अस्मै । निऽविदः । मनन्त । इन्द्रस्य ।
 अवद्यम् । दिधिषन्ते । आपः । मर्म । एतान् । पुत्रः । महता । वधेन ।
 वृत्रम् । जघन्वान् । असृजत् । वि । सिन्धून् ॥ ७ ॥ मर्मत् । चन ।
 त्वा । युवतिः । पराऽआस । मर्मत् । चन । त्वा । कुषवा । जगार ।
 मर्मत् । चित् । आपः । शिशवे । ममृब्धुः । मर्मत् । चित् । इन्द्रः ।
 सहसा । उत् । अतिष्ठत् ॥ ८ ॥ मर्मत् । चन । ते । मघऽवन् । वि-
 ऽअसः । निऽविविध्वान् । अप । हनु इति । जघान । अघ । नि-
 ऽविद्वः । उत्स्तरः । बभूवान् । शिरः । दासस्य । सम् । पिणक् ।
 वधेन ॥ ९ ॥ गृष्टिः । सम्व । स्थविरम् । त्वागाम् । अनाघृष्यम् ।
 वृषभम् । तुम्रम् । इन्द्रम् । अरीळहम् । वत्सम् । चरथाय । माता ।
 स्वयम् । गातुम् । तन्वे । इच्छमानम् ॥ १० ॥ उत । माता । महि-
 षम् । अनु । अवेनत् । अमी इति । त्वा । जहति । पुत्र । देवाः ।
 अथ । अत्रवीत् । वृत्रम् । इन्द्रः । हनिष्यन् । सखे । विष्णो इति ।
 विस्तरम् । वि । क्रमस्व ॥ ११ ॥ कः । ते । मातरम् । विधवाम् ।
 अचक्रत् । शयुम् । कः । त्वाम् । अजिघांसत् । चरन्तम् । कः । ते ।
 देवः । अर्धि । मर्डीके । आसीत् । यत् । प्र । अर्चिणाः । पितरम् ।
 पादऽगृह्ण ॥ १२ ॥ अवर्त्या । शुनः । आन्त्राणि । पेचे । न । देवेषु ।
 विविदे । मर्डितारम् । अपश्यम् । जायाम् । अमहीयमानाम् । अघ ।
 मे । श्येनः । मधु । आ । जभार ॥ १३ ॥

IV. 19.

ए॒व । त्वा॒म् । इ॒न्द्र । व॒ज्रि॒न् । अ॒त्र । वि॒श्वे । दे॒वासः । सु॒ऽह॒
 वा॒सः । ऊ॒माः । म॒हाम् । उ॒भे इति । रो॒द॒सी इति । वृ॒द्धम् । ऋ॒ष्वम् ।
 निः । ए॒कम् । इत् । वृ॒ण॒ते । वृ॒त्र॒ऽह॒त्ये ॥ १ ॥ अ॒व । अ॒सृ॒जन्त ।
 जि॒व्रयः । न । दे॒वाः । भु॒वः । स॒म्ऽरा॒ट् । इ॒न्द्र । स॒त्यऽयो॒निः ।
 अ॒ह॒न् । अ॒हि॒म् । प॒रि॒ऽश॒या॒नम् । अ॒र्णः । प्र । व॒र्त॒नीः । अ॒र॒दः ।
 वि॒श्वऽधे॒नाः ॥ २ ॥ अ॒तृ॒णु॒वन्तम् । वि॒स्य॑तम् । अ॒बु॒ध्यम् । अ॒बु॒ध्य॒
 मान॑म् । सु॒सु॒पा॒नम् । इ॒न्द्र । स॒प्त । प्र॒ति । प्र॒ऽव॒तः । आ॒ऽश॒या॒नम् ।
 अ॒हि॒म् । व॒ज्रेण॑ । वि । रि॒णाः । अ॒प॒र्वन् ॥ ३ ॥ अ॒क्षो॑दयत् । श॒वसा॑ ।
 क्षा॒मम् । बु॒ध्नम् । वाः । न । वा॒तः । त॒वि॒षी॒भिः । इ॒न्द्रः । दृ॒ळ्हा॒नि ।
 औ॒भ्रात् । उ॒श॒मा॒नः । ओ॒जः । अ॒व । अ॒भि॒नत् । क॒कु॒मः । प॒र्व॒ता॒
 ना॒म् ॥ ४ ॥ अ॒भि । प्र । दृ॒द्रुः । ज॒न॒यः । न । ग॒र्भ॑म् । रथाःऽइ॒व ।
 प्र । य॒युः । सा॒कम् । अ॒द्र॒यः । अ॒त॒र्प॑यः । वि॒ऽसृ॒तः । उ॒ब्जः । ऊ॒र्मा॒न् ।
 त्वम् । वृ॒तान् । अ॒रि॒णाः । इ॒न्द्र । सि॒न्धू॒न् ॥ ५ ॥ त्वम् । म॒हीम् ।
 अ॒व॒नि॒म् । वि॒श्वऽधे॒नाम् । तु॒र्वी॒त॒ये । व॒य्या॑य । क्ष॒र॒न्ती॑म् । अ॒र॒म॒यः ।
 न॒म॒सा । ए॒ज॒त् । अ॒र्णैः । सु॒ऽत॒र॒णान् । अ॒कृ॒णोः । इ॒न्द्र । सि॒न्धू॒न् ॥ ६ ॥
 प्र । अ॒ग्र॒वः । न॒म॒न्वः । न । व॒क्राः । ध्व॒स्त्राः । अ॒पि॒न्वत् । यु॒व॒तीः ।
 ऋ॒त॒ऽज्ञाः । ध॒न्वा॒नि । अ॒ज्रान् । अ॒पृ॒णक् । तृ॒षा॒णान् । अधो॑क् । इ॒न्द्रः ।
 स्त॒र्यैः । द॒म्ऽसु॑पत्नीः ॥ ७ ॥ पूर्॒वीः । उ॒प॒सः । श॒र॒दः । च । गू॒र्ताः ।
 वृ॒त्रम् । ज॒घ॒न्वान् । अ॒सृ॒जत् । वि । सि॒न्धू॒न् । प॒रि॒ऽस्थि॒ताः । अ॒तृ॒
 णत् । व॒द्व॒घा॒नाः । सी॒राः । इ॒न्द्रः । स॒वि॒त॒वे । पृ॒थि॒व्या ॥ ८ ॥
 व॒ग्नी॒भिः । पु॒त्रम् । अ॒ग्र॒वः । अ॒दा॒नम् । नि॒ऽवे॒श॒नात् । ह॒रि॒ऽवः । आ ।

ज॒म॒र्थ॒ । वि॒ । अ॒न्धः । अ॒रु॒यत् । अ॒हि॒म् । आ॒ऽद॒दानः॑ । निः । भू॒त् ।
 उ॒ख॒ऽऽच्छित् । स॒म् । अ॒र॒न्त॒ । प॒र्व॒ ॥ ९ ॥ प्र॒ । ते॒ । पू॒र्वा॒णि॒ । क॒र॒णानि॑ ।
 वि॒प्र॒ । आ॒ऽवि॒द्वान् । आ॒ह॒ । वि॒दु॒षे॒ । क॒रा॑ंसि । यथा॑ऽयथा । वृ॒ष्ण्या॑नि ।
 स्व॒ऽगू॒र्ता॑ । अ॒पा॑ंसि । रा॒ज॒न् । न॒र्या॑ । अ॒वि॒वे॒षीः ॥ १० ॥ नु॒ ।
 स्तु॒तः । इ॒न्द्र॒ । नु॒ । गृ॒णानः॑ । इ॒ष॒म् । ज॒रि॒त्रे॒ । न॒द्यः । न॒ । पी॒पे॒-
 रि॒ति॑ पी॒पेः । अ॒कारि॑ । ते॒ । ह॒रि॒ऽवः॑ । ब्र॒ह्म॑ । न॒व्य॒म् । धि॒या॒ । स्या॒म॒ ।
 र॒थ्यः॑ । स॒दा॒ऽसाः॑ ॥ ११ ॥

IV. 20.

आ । नः । इ॒न्द्रः॑ । दू॒रात् । आ । नः । आ॒सात् । अ॒भि॒ष्टि॒ऽकृ॒त् ।
 अ॒व॒से॒ । या॒सत् । उ॒ग्रः॑ । ओ॒र्जि॒ष्ठे॒भिः॑ । नृ॒ऽप॒तिः॑ । व॒ज्र॑ऽबाहुः । स॒म्ऽगे॑ ।
 स॒मत्ऽसु॑ । तु॒र्व॒णिः॑ । पृ॒त॒न्यू॒न् ॥ १ ॥ आ । नः । इ॒न्द्रः॑ । ह॒रि॑ऽभिः ।
 या॒तु॒ । अ॒च्छ॑ । अ॒र्वा॒ची॒नः॑ । अ॒व॒से॒ । रा॒ध॒से॒ । च॒ । ति॒ष्ठा॑ति । व॒ज्री॑ ।
 म॒घ॒ऽवा॑ । वि॒ऽर॒ष्णी॑ । इ॒म॒म् । य॒ज्ञ॒म् । अ॒नु॑ । नः । वा॒ज॑ऽसातौ ॥२॥
 इ॒म॒म् । य॒ज्ञ॒म् । त्व॒म् । अ॒स्मा॒क॒म् । इ॒न्द्र॒ । पु॒रः॑ । द॒ध॒त् । स॒नि॒ष्य॑सि ।
 ऋ॒तु॒म् । नः॑ । श्व॒नी॑ऽइव । व॒ज्रि॒न् । स॒न॒ये॑ । ध॒ना॑नाम् । त्व॒र्या॑ । व॒य॒म् ।
 अ॒र्यः॑ । आ॒जि॒म् । ज॒ये॒म ॥ ३ ॥ उ॒श॒न् । ऊँ॑ इति । सु॒ । नः॑ । सु॒ऽम॒नाः॑ ।
 उ॒पा॒के॑ । सो॒म॒स्य॑ । नु॒ । सु॒ऽसु॑तस्य । स्व॒धा॒ऽवः॑ । पाः । इ॒न्द्र॒ । प्र॒ति॑ऽ-
 भृ॒त॒स्य॑ । म॒ध्वः॑ । स॒म् । अ॒न्ध॑सा । म॒म॒दः॑ । पृ॒ष्ठ॒ये॒न ॥४॥ वि॒ । यः॑ । र॒र॒ञ्चे॑ ।
 ऋ॒षि॑ऽभिः । न॒वे॑भिः । वृ॒क्षः॑ । न॒ । प॒कः॑ । सृ॒ण्यः॑ । न॒ । जे॒ता॑ । म॒र्यः॑ । न॒ ।
 यो॒षा॑म् । अ॒भि॒ । म॒न्य॑मानः । अ॒च्छ॑ । वि॒व॒क्मि॑ । पु॒रु॒ऽहू॒त॒म् । इ॒न्द्र॑म् ॥५॥
 गि॒रिः॑ । न॒ । यः॑ । स्व॒ऽत॑वान् । ऋ॒ष्वः॑ । इ॒न्द्रः॑ । स॒नात् । ए॒व । स॒ह॑से ।
 जा॒तः॑ । उ॒ग्रः॑ । आ॒ऽद॑र्ता । व॒ज्र॑म् । स्थ॒वि॒र॒म् । न॒ । भी॒मः॑ । उ॒द्ना॑ऽइव ।

कोशम् । वसुना । निऽऋष्टम् ॥ ६ ॥ न । यस्य । वर्ता । जनुषा । नु ।
 अस्ति । न । राधसः । आऽमरीता । मघस्य । उतऽववृषाणः । तविषी-
 ऽवः । उग्र । अस्मभ्यम् । दद्धि । पुरुऽहूत । रायः ॥ ७ ॥ ईर्षे । रायः ।
 चर्यस्य । चर्षणीनाम् । उत । व्रजम् । अपऽवर्ता । असि । गोनाम् ।
 शिञ्चाऽनरः । सम्ऽइथेषु । प्रहाऽवान् । वस्वः । राशिम् । अभिऽनेता ।
 असि । भूरिम् ॥ ८ ॥ कया । तत् । शुण्वे । शर्च्या । शर्चिष्ठः । यया ।
 कृणोति । मुहु । का । चित् । ऋष्वः । पुरु । दाशुषे । विऽचयिष्ठः ।
 अंहः । अथ । दधाति । द्रविणम् । जरित्रे ॥ ९ ॥ मा । नः । मर्धीः ।
 आ । भर । दद्धि । तत् । नः । प्र । दाशुषे । दातवे । भूरि । यत् ।
 ते । नव्ये । देष्णे । शस्ते । अस्मिन् । ते । उक्थे । प्र । व्रवाम । वयम् ।
 इन्द्र । स्तुवन्तः ॥ १० ॥ नु । स्तुतः । इन्द्र । नु । गृणानः । इषम् ।
 जरित्रे । नद्यः । न । पीपरिति पीपेः । अकारि । ते । हरिऽवः । व्रज ।
 नव्यम् । धिया । स्याम । रथ्यः । सदाऽसाः ॥ ११ ॥

IV. 21.

आ । यातु । इन्द्रः । अवसे । उप । नः । इह । स्तुतः । सघऽ-
 मात् । अस्तु । शूरः । ववृधानः । तविषीः । यस्य । पूर्वीः । द्यौः ।
 न । क्षत्रम् । अभिऽभूति । पुष्यात् ॥ १ ॥ तस्य । इत् । इह । स्तवथ ।
 वृष्यानि । तुविऽद्युन्नस्य । तुविऽराधसः । नृन् । यस्य । क्रतुः ।
 विदथ्यः । न । सम्ऽराद् । सह्वान् । तरुत्रः । अभि । अस्ति ।
 कृष्टीः ॥ २ ॥ आ । यातु । इन्द्रः । दिवः । आ । पृथिव्याः । मञ्जु ।
 समुद्रात् । उत । वा । पुरीषात् । स्वऽनरात् । अवसे । नः । मरुत्वान् ।
 पराऽवतः । वा । सदर्नात् । ऋतस्य ॥ ३ ॥ स्थूरस्य । रायः । बृहतः ।

यः । ईशे । तम् । ऊँ इति । स्तवाम् । विदथेषु । इन्द्रम् । यः । वायुना ।
 जयति । गोऽमतीषु । प्र । धृष्णुऽया । नयति । वस्यः । अच्छे ॥ ४ ॥
 उप । यः । नमः । नमसि । स्तभायन् । इयति । वाचम् । जनयन् ।
 यजध्वे । ऋञ्जसानः । पुरुऽवारः । उक्थैः । आ । इन्द्रम् । कृष्णीत ।
 सदानेषु । होता ॥ ५ ॥ धिषा । यदि । धिषण्यन्तः । सरण्यान् । सदान्तः ।
 अद्रिम् । औशिजस्य । गोहे । आ । दुरोषाः । पास्त्यस्य । होता । यः ।
 नः । महान् । समऽवरणेषु । वह्निः । ६ ॥ सत्रा । यत् । ईम् । भार्वरस्य ।
 वृष्णः । सिसक्ति । शुष्मः । स्तुवते । भराय । गुहा । यत् । ईम् ।
 औशिजस्य । गोहे । प्र । यत् । धिये । प्र । अयसे । मदाय ॥ ७ ॥ वि ।
 यत् । वरांसि । पर्वतस्य । वृष्णे । पर्यऽभिः । जिन्वे । अपाम् । जवांसि ।
 विदत् । गौरस्य । गवयस्य । गोहे । यदि । वाजाय । सुऽध्यः ।
 वहन्ति ॥ ८ ॥ भद्रा । ते । हस्ता । सुऽकृता । उत । पाणी इति ।
 प्रऽयन्तारा । स्तुवते । राधः । इन्द्र । का । ते । निऽसक्तिः । किम् ।
 ऊँ इति । नो इति । ममत्सि । किम् । न उत्ऽउत् । ऊँ इति । हर्षसे ।
 दातवै । ऊँ इति ॥ ९ ॥ एव । वस्वः । इन्द्रः । सत्यः । समऽराट् ।
 हन्ता । वृत्रम् । वरिवः । पूर्वै । करिति कः । पुरुऽस्तुत । कत्वा । नः ।
 शग्धि । रायः । भक्षाय । ते । अवसः । दैव्यस्य ॥ १० ॥ नु । स्तुतः ।
 इन्द्र । नु । गृणानः । इपम् । जरित्रे । नद्यः । न । पीपेरिति पीपेः ।
 अकारि । ते । हरिऽवः । ब्रह्म । नव्यम् । धिया । स्याम । रथ्यः ।
 सदाऽसाः ॥ ११ ॥

महान् । करति । शुष्मी । आ । चित् । ब्रह्म । स्तोमम् । मघस्वा ।
 सोमम् । उक्था । यः । अश्मानम् । शर्वसा । विभ्रत् । एति ॥ १ ॥
 वृषा । वृषन्धिम् । चतुःऽअश्रिम् । अस्वन् । उग्रः । बाहुऽभ्याम् । नृऽ-
 त्तमः । शर्वाऽवान् । श्रिये । परुष्णीम् । उपमाणः । ऊर्णीम् । यस्याः ।
 पर्वीणि । सरुयाय । विच्ये ॥ २ ॥ यः । देवः । देवऽतमः । जायमानः ।
 महः । वाजैभिः । महत्ऽभिः । च । शुष्मैः । दधानः । वज्रम् । बाहोः ।
 उशन्तम् । घाम् । अमेन । रेजयत् । प्र । भूम ॥ ३ ॥ विश्वा । रोधांसि ।
 प्रऽवतः । च । पूर्वीः । द्यौः । ऋध्वात् । जनिमन् । रेजत । चाः ।
 आ । मातरा । भरति । शुष्मी । आ । गोः । नृऽवत् । परिऽज्जमन् ।
 नोनुवन्त । वाताः ॥ ४ ॥ ता । तु । ते । इन्द्र । महतः । महानि ।
 विश्वेषु । इत् । सर्वनेषु । प्रऽवाच्या । यत् । शूर । धृष्णो इति । धृपता ।
 दधृध्वान् । अहिम् । वज्रेण । शर्वसा । अर्विवेषीः ॥ ५ ॥ ता । तु । ते ।
 सत्या । तुविऽनृम्ण । विश्वा । प्र । धेनवः । सिस्रते । वृष्णः । ऊध्नः ।
 अध । ह । त्वत् । वृषऽमनः । भियानाः । प्र । सिन्धवः । जर्वसा ।
 चक्रमन्त ॥ ६ ॥ अत्र । अह । ते । हरिऽवः । ताः । ऊँ इति । देवीः ।
 अवःऽभिः । इन्द्र । स्तवन्त । स्वसारः । यत् । सीम् । अनु । प्र । मुचः ।
 बद्धधानाः । दीर्घाम् । अनु । प्रऽसितिम् । स्यन्दयद्यै ॥ ७ ॥ पिपीळे ।
 अंशुः । मघः । न । सिन्धुः । आ । त्वा । शर्मी । शशमानस्य । शक्तिः ।
 अस्मद्रथक् । शुशुचानस्य । यम्याः । आशुः । न । रश्मिम् । तुविऽओर्जसम् ।
 गोः ॥ ८ ॥ अस्मे इति । वर्षिष्ठा । कृणुहि । ज्येष्ठा । नृम्णानि । सत्रा ।
 सहुरे । सहांसि । अस्मभ्यम् । वृत्रा । सुऽहनानि । रन्धि । जहि । वधः ।
 वनुषः । मर्त्यस्य ॥ ९ ॥ असाकम् । इत् । सु । शृणुहि । त्वम् । इन्द्र ।

अ॒स॒म॒भ्य॑म् । चि॒त्रान् । उ॒प॑ । मा॒हि॒ । वा॒जा॒न् । अ॒स॒म॒भ्य॑म् । वि॒श्वाः ।
 इ॒ष॒णः । पु॒र॑म्ऽधीः । अ॒सा॒क॑म् । सु॒ । म॒घ॑ऽव॒न् । वो॒धि॒ । गो॑ऽदाः ॥ १० ॥
 नु॒ । स्तु॑तः । इ॒न्द्र॒ । नु॒ । गृ॒णानः॑ । इ॒ष॑म् । ज॒रि॒त्रे॒ । न॒द्यः॑ । न॒ । पी॒पे॒
 रि॒ति॑ पी॒पेः॑ । अ॒का॑रि । ते॒ । ह॒रि॑ऽवः । ब्र॒ह्म॑ । न॒व्य॑म् । धि॒या॒ । स्या॑म् ।
 र॒थ्यः॑ । स॒दा॑ऽसाः ॥ ११ ॥

IV. 23.

क॒था॒ । म॒हाम् । अ॒वृ॒धत् । क॒स्य॑ । हो॒तुः॑ । य॒ज्ञम् । जु॒षा॒णः ।
 अ॒भि॒ । सो॑म॒म् । ऊ॒र्ध्वः॑ । पि॒वन् । उ॒शा॒नः॑ । जु॒षमा॑णः । अ॒न्धः॑ ।
 व॒व॒चे॑ । ऋ॒ष्वः॑ । शु॒च॒ते॒ । ध॒ना॒य ॥ १ ॥ कः॑ । अ॒स्य॑ । वी॒रः॑ । स॒ध॑ऽ
 मा॒द॑म् । आ॒प॒ । स॒म् । आ॒न॑ंश॒ । सु॒म॒ति॑ऽभिः । कः॑ । अ॒स्य॑ । क॒त् ।
 अ॒स्य॑ । चि॒त्र॑म् । चि॒कि॒ते॒ । क॒त् । ऊ॒ती॒ । वृ॒धे॒ । भु॒वत् । श॒श॒मा॒न॒स्य॑ ।
 य॒ज्योः॑ ॥ २ ॥ क॒था॒ । शृ॒णो॒ति॒ । हू॒य॒मा॒न॒म् । इ॒न्द्रः॑ । क॒था॒ । शृ॒ष्वन् ।
 अ॒व॑सा॒म् । अ॒स्य॑ । वे॒द् । काः॑ । अ॒स्य॑ । पु॒र्वीः॑ । उ॒प॑ऽमा॒त॒यः॑ । ह॒ ।
 क॒था॒ । ए॒न॒म् । आ॒हुः॑ । प॒पु॒रि॑म् । ज॒रि॒त्रे ॥ ३ ॥ क॒था॒ । स॒ऽवा॒धः॑ ।
 श॒श॒मा॒नः॑ । अ॒स्य॑ । न॒श॑त् । अ॒भि॒ । द्र॒वि॒ण॑म् । दी॒घ्या॑नः । दे॒वः॑ ।
 भु॒वत् । न॒वे॒दाः॑ । मे॒ । ऋ॒ता॒ना॑म् । न॒मः॑ । ज॒गृ॒भ्वा॒न् । अ॒भि॒ । यत् ।
 जु॒जो॑षत् ॥ ४ ॥ क॒था॒ । क॒त् । अ॒स्याः॑ । उ॒प॑सः । वि॒ऽउ॑ष्टौ । दे॒वः॑ ।
 म॒र्त॑स्य । स॒ख्य॑म् । जु॒जो॑ष॒ । क॒था॒ । क॒त् । अ॒स्य॑ । स॒ख्य॑म् । स॒खि॑ऽभ्यः ।
 ये॒ । अ॒स्मि॒न् । का॑म॒म् । सु॒ऽयु॒ज॑म् । त॒त॒स्त्रे ॥ ५ ॥ कि॑म् । आ॒त् ।
 अ॒म॒त्र॑म् । स॒ख्य॑म् । स॒खि॑ऽभ्यः । क॒दा॑ । नु॒ । ते॒ । भ्रा॒त्र॑म् । प्र॒ । ब्र॒वाम॑ ।
 श्रि॒ये॒ । सु॒ऽदृ॒शः॑ । व॒पुः॑ । अ॒स्य॑ । सर्गीः॑ । स्वः॑ । न॒ । चि॒त्र॑ऽत॒म॒म् ।
 इ॒षे॒ । आ॒ । गोः॑ ॥ ६ ॥ द्रु॒ह॑म् । जि॒घा॑सन् । ध्व॒र॑स॒म् । अ॒नि॒न्द्रा॑म् ।

तेतिक्ते । तिग्मा । तुजसे । अनीका । ऋणा । चित् । यत्र । ऋणऽयाः ।
 नः । उग्रः । दूरे । अज्ञाताः । उपसः । बन्धाधे ॥ ७ ॥ ऋतस्य । हि ।
 शुरुधः । सन्ति । पूर्वाः । ऋतस्य । धीतिः । वृजिनानि । हन्ति ।
 ऋतस्य । श्लोकः । बधिरा । ततर्द । कर्णा । बुधानः । शुचमानः ।
 आयोः ॥ ८ ॥ ऋतस्य । दृढहा । धरुणानि । सन्ति । पुरुणि । चन्द्रा ।
 वपुषे । वपुषि । ऋतेन । दीर्घम् । इषणन्त । पृक्षः । ऋतेन । गावः ।
 ऋतम् । आ । विवेशुः ॥ ९ ॥ ऋतम् । येमानः । ऋतम् । इत् । वनोति ।
 ऋतस्य । शुष्मः । तुरऽयाः । ऊँ इति । गव्युः । ऋतार्य । पृथ्वी इति ।
 बहुले इति । गभीरे इति । ऋतार्य । धेनू इति । परमे इति । दुहाते इति ॥ १० ॥
 नु । स्तुतः । इन्द्र । नु । गृणानः । इषम् । जरित्रे । नद्यः । न । पीपे-
 रिति पीपेः । अकारि । ते । हरिऽवः । ब्रह्म । नव्यम् । धिया । स्याम ।
 रथ्यः । सदाऽसाः ॥ ११ ॥

IV. 24.

का । सुऽस्तुतिः । शर्वसः । सुनुम् । इन्द्रम् । अर्वाचीनम् । राधसे ।
 आ । ववर्तत् । ददिः । हि । वीरः । गृणते । वसूनि । सः । गोऽपतिः ।
 निःऽसिधाम् । नः । जनासः ॥ १ ॥ सः । वृत्रऽहत्ये । हव्यः । सः ।
 ईड्यः । सः । सुऽस्तुतः । इन्द्रः । सत्यऽराधाः । सः । यामन् । आ ।
 मघऽवा । मर्त्याय । ब्रह्मण्यते । सुस्वये । वरिवः । धात् ॥ २ ॥ तम् ।
 इत् । नरः । वि । ह्वयन्ते । समुऽईके । रिरिकांसः । तन्वः । कृण्वत ।
 त्राम् । मिथः । यत् । त्यागम् । उभयासः । अग्मन् । नरः । तोकस्य ।
 तनयस्य । सातौ ॥ ३ ॥ क्रतुऽयन्ति । चितयः । योगे । उग्र । आशु-
 षाणासः । मिथः । अर्षेऽसातौ । सम् । यत् । विशः । अववृत्रन्त ।

युध्माः । आत् । इत् । नेमै । इन्द्रयन्ते । अभीके ॥ ४ ॥ आत् । इत् ।
 ह । नेमै । इन्द्रियम् । यजन्ते । आत् । इत् । पक्तिः । पुरोळाशम् ।
 रिरिच्यात् । आत् । इत् । सोमः । वि । पृच्यात् । असुखीन् । आत् ।
 इत् । जुजोष । वृषभम् । यज्ध्वै ॥ ५ ॥ कृणोति । अस्मै । वरिवः ।
 यः । इत्था । इन्द्राय । सोमम् । उशते । सुनोति । सध्रीचीनेन ।
 मनसा । अविस्वेनम् । तम् । इत् । सखायम् । कृणुते । समत्सु ॥ ६ ॥
 यः । इन्द्राय । सुनवत् । सोमम् । अद्य । पचात् । पक्तीः । उत ।
 भृजाति । धानाः । प्रति । मनायोः । उचथानि । हर्यन् । तस्मिन् ।
 दधत् । वृषणम् । शुष्मम् । इन्द्रः ॥ ७ ॥ यदा । समर्यम् । वि । अचेत् ।
 ऋधावा । दीर्घम् । यत् । आजिम् । अभि । अख्यत् । अर्यः । अचि-
 क्रदत् । वृषणम् । पत्नी । अच्छ । दुरोणे । आ । निऽशितम् । सोम-
 सुत्सभिः ॥ ८ ॥ भूर्यसा । वस्त्रम् । अचरत् । कनीयः । अविऽक्रीतः ।
 अकानिषम् । पुनः । यन् । सः । भूर्यसा । कनीयः । न । अरिरेचीत् ।
 दीनाः । दक्षाः । वि । दुहन्ति । प्र । वाणम् ॥ ९ ॥ कः । इमम् ।
 दशऽभिः । मम । इन्द्रम् । क्रीणाति । धेनुऽभिः । यदा । वृत्राणि ।
 जह्वनत् । अथ । एनम् । मे । पुनः । ददत् ॥ १० ॥ नु । स्तुतः ।
 इन्द्र । नु । गृणानः । इषम् । जरित्रे । नद्यः । न । पीपेरिति पीपेः ।
 अकारि । ते । हरिऽवः । ब्रह्म । नव्यम् । धिया । स्वाम् । रध्यः ।
 सदाऽसाः ॥ ११ ॥

IV. 25.

कः । अद्य । नर्यः । देवऽकामः । उशन् । इन्द्रस्य । सख्यम् ।
 जुजोष । कः । वा । महे । अवसे । पार्याय । सम्ऽइद्रे । अघ्नौ । सुत-

ऽसोमः । ईद्रे ॥ १ ॥ कः । ननाम । वचसा । सोम्धार्य । मनायुः ।
 वा । भवति । वस्ते । उस्त्राः । कः । इन्द्रस्य । युज्यम् । कः । सखि-
 ऽत्वम् । कः । भ्रात्रम् । वष्टि । कवये । कः । ऊती ॥ २ ॥ कः ।
 देवानाम् । अवः । अद्य । वृणीते । कः । आदित्यान् । अदितिम् ।
 ज्योतिः । ईद्रे । कस्य । अश्विनौ । इन्द्रः । अग्निः । सुतस्य । अंशोः ।
 पिवन्ति । मनसा । अविऽवेनम् ॥ ३ ॥ तस्मै । अग्निः । भारतः ।
 शर्म । यंसत् । ज्योक् । पदयात् । सूर्यम् । उत्ऽचरन्तम् । यः ।
 इन्द्राय । सुनवाम । इति । आह । नरे । नर्याय । नृऽतमाय ।
 नृणाम् ॥ ४ ॥ न । तम् । जिनन्ति । बहवः । न । दभ्राः । उरु ।
 अस्मै । अदितिः । शर्म । यंसत् । प्रियः । सुऽकृत् । प्रियः । इन्द्रे ।
 मनायुः । प्रियः । सुप्रऽअवीः । प्रियः । अस्य । सोमी ॥ ५ ॥
 सुप्रऽअव्यः । प्राशुषाद् । एषः । वीरः । सुस्वेः । पक्तिम् । कृणुते ।
 केवला । इन्द्रः । न । असुस्वेः । आपिः । न । सखा । न । जामिः ।
 दुःप्रऽअव्यः । अवऽहन्ता । इत् । अवाचः ॥ ६ ॥ न । रेवता ।
 पणिना । सख्यम् । इन्द्रः । असुन्वता । सुतऽपाः । सम् । गृणीति ।
 आ । अस्य । वेदः । खिदति । हन्ति । नग्नम् । वि । सुस्वये । पक्तये ।
 केवलः । भूत् ॥ ७ ॥ इन्द्रम् । परे । अवरे । मध्यमासः । इन्द्रम् ।
 यान्तः । अवऽसितासः । इन्द्रम् । इन्द्रम् । क्षियन्तः । उत । युध्यमानाः ।
 इन्द्रम् । नरः । वाजयन्तः । हवन्ते ॥ ८ ॥

IV. 26.

अहम् । मनुः । अमवम् । सूर्यः । च । अहम् । कचीवान् । ऋषिः ।
 अस्मि । विप्रः । अहम् । कुत्सम् । आर्जुनेयम् । नि । ऋजे । अहम् । कविः ।

उ॒श॒ना । प॒श्य॒त । मा ॥ १ ॥ अ॒ह॒म् । भूर्मि॒म् । अ॒द॒दा॒म् । आ॒र्या॒य । अ॒ह॒म् ।
 वृ॒ष्टि॒म् । दा॒शु॒षे । म॒र्त्या॒य । अ॒ह॒म् । अ॒पः । अ॒न॒य॒म् । वा॒व॒शा॒नाः ।
 म॒म । दे॒वा॒सः । अ॒नु॒ । के॒त॒म् । आ॒य॒न् ॥ २ ॥ अ॒ह॒म् । पु॒रः । म॒न्द॒-
 सा॒नः । वि॒ । ऐ॒र॒म् । न॒व॒ । सा॒क॒म् । न॒व॒तीः । श॒म्ब॒र॒स्य॒ । श॒त॒स्त॒-
 म॒म् । वे॒श॒य॒म् । स॒र्व॒स्ता॒ता । दि॒वः॒ऽदा॒स॒म् । अ॒ति॒थि॒ऽग्न॒म् । यत् ।
 आ॒व॒म् ॥ ३ ॥ प्र॒ । सु॒ । सः । वि॒ऽभ्यः । म॒रु॒तः । विः । अ॒स्तु॒ ।
 प्र॒ । श्ये॒नः । श्ये॒ने॒भ्यः । आ॒शु॒ऽप॒त्वा । अ॒च॒क्र॒या । यत् । स्व॒ध॒या ।
 सु॒ऽप॒र्णः । ह॒व्य॒म् । भ॒र॒त् । म॒न॒वे । दे॒वऽजु॒ष्ट॒म् ॥ ४ ॥ भ॒र॒त् । य॒दि॒ ।
 विः । अ॒तः । वे॒वि॒जा॒नः । प॒था । उ॒रु॒णा । म॒नः॒ऽज॒वाः । अ॒स॒र्जि॒ ।
 तू॒य॒म् । य॒यौ । म॒धु॒ना । सो॒म्ये॒न॒ । उ॒त । श्र॒वः । वि॒वि॒दे॒ । श्ये॒नः ।
 अ॒त्र ॥ ५ ॥ ऋ॒जी॒पी । श्ये॒नः । द॒द॒मा॒नः । अं॒शु॒म् । प॒रा॒ऽव॒तः ।
 श॒कु॒नः । म॒न्द्र॒म् । म॒द॒म् । सो॒म॒म् । भ॒र॒त् । द॒दृ॒हा॒णः । दे॒वऽवा॒न् ।
 दि॒वः । अ॒ग्न्य॒प्ता॒त् । उ॒त्स्ते॒रा॒त् । आ॒ऽदा॒य॒ ॥ ६ ॥ आ॒ऽदा॒य॒ । श्ये॒नः ।
 अ॒भ॒र॒त् । सो॒म॒म् । स॒ह॒स्र॒म् । स॒वा॒न् । अ॒यु॒त॒म् । च॒ । सा॒क॒म् । अ॒त्र॒ ।
 पु॒र॒म्ॽधिः । अ॒ज॒हा॒त् । अ॒रा॒तीः । म॒दे॒ । सो॒म॒स्य॒ । मू॒राः ।
 अ॒मूरः ॥ ७ ॥

IV. 27.

गर्भे॑ । नु॒ । स॒न् । अ॒नु॒ । ए॒पाम् । अ॒वे॒द॒म् । अ॒ह॒म् ।
 दे॒वा॒ना॒म् । ज॒नि॒मा॒नि॒ । वि॒श्वा॒ । श॒त॒म् । मा॒ । पु॒रः । आ॒र्य॒सीः । अ॒र॒-
 च्च॒न् । अ॒र्घ॒ । श्ये॒नः । ज॒व॒सा॒ । निः । अ॒दी॒य॒म् ॥ १ ॥ न॒ । घ॒ ।
 सः । मा॒म् । अ॒प॒ । जो॒ष॒म् । ज॒भा॒र॒ । अ॒भि॒ । ई॒म् । आ॒स॒ । त्व॒च॒सा॒ ।
 वी॒र्ये॑ण॒ । ई॒र्मा॒ । पु॒र॒म्ॽधिः । अ॒ज॒हा॒त् । अ॒रा॒तीः । उ॒त॒ । वा॒ता॒न् ।

अ॒तरत् । शू॒शु॒वानः ॥ २ ॥ अ॒व । यत् । श्ये॒नः । अ॒स्व॒नीत् । अ॒र्घ ।
 द्योः । वि । यत् । य॒दि । वा । अ॒तः । ऊ॒हुः । पु॒रम् । ऽधिम् । सृ॒जत् ।
 यत् । अ॒स्मै । अ॒व । ह । क्षि॒पत् । ज्याम् । कृ॒शानुः । अ॒स्ता । म॒न॒सा ।
 भुर॒ण्यन् ॥ ३ ॥ ऋ॒जि॒प्यः । ई॒म् । इन्द्र॒॑ऽव॒तः । न । भु॒ज्युम् । श्ये॒नः ।
 ज॒भा॒र । वृ॒ह॒तः । अ॒र्घि । स्नोः । अ॒न्त॒रि॒ति । प॒तत् । प॒त॒त्रि । अ॒स्य ।
 प॒र्णम् । अ॒र्घ । या॒म॒नि । प्र॒ऽसि॒त॒स्य । तत् । वे॒रि॒ति॒ वेः ॥ ४ ॥ अ॒र्घ ।
 श्वे॒तम् । क॒ल॒शम् । गो॒भिः । अ॒क्तम् । आ॒ऽपि॒प्या॒नम् । म॒घ॒ऽवा ।
 शु॒क्रम् । अ॒न्धः । अ॒ध्व॒र्यु॒ऽभिः । प्र॒ऽय॒तम् । म॒ध्वः । अ॒ग्रम् । इन्द्रः॑ ।
 म॒दा॒य । प्र॒ति । ध॒त् । पि॒ब॒ध्वै । शूरः॑ । म॒दा॒य । प्र॒ति । ध॒त् ।
 पि॒ब॒ध्वै ॥ ५ ॥

IV. 28.

त्वा । यु॒जा । त॒व । तत् । सो॒म । स॒रु॒थे । इन्द्रः॑ । अ॒पः ।
 म॒न॒वे । स॒ऽसु॒तः । क॒रि॒ति॒ कः । अ॒ह॒न् । अ॒हि॒म् । अ॒रि॒णात् । स॒प्त ।
 सि॒न्धू॒न् । अ॒प । अ॒वृ॒णोत् । अ॒पि॒हि॒ता॒ऽइ॒व । खानि॑ ॥ १ ॥ त्वा ।
 यु॒जा । नि । खि॒दत् । सूर्य॒॑स्य । इन्द्रः॑ । च॒क्रम् । स॒ह॒सा । स॒द्यः । इन्द्रो॑
 इति॑ । अ॒र्घि । स्नु॒ना । वृ॒ह॒ता । वर्त॒॑मानम् । म॒हः । द्र॒हः । अ॒प । वि॒श्व॒
 ऽआ॒यु । घा॒यि ॥ २ ॥ अ॒ह॒न् । इन्द्रः॑ । अ॒द॒ह॒त् । अ॒ग्निः । इन्द्रो॑ इति॑ ।
 पु॒रा । द॒स्यु॒न् । म॒ध्या॑दि॒नात् । अ॒भी॒कै । दुः॒ऽगे । दु॒रो॒णे । कृ॒त्वा । न ।
 या॒ताम् । पु॒रु । स॒ह॒स्रा । श॒र्वा । नि । व॒र्ही॒त् ॥ ३ ॥ वि॒श्व॒स्मात् । सी॒म् ।
 अ॒ध॒मान् । इन्द्रः॑ । द॒स्यु॒न् । वि॒शः । दा॒सीः । अ॒कृ॒णोः । अ॒प्र॒ऽश॒स्ताः ।
 अ॒वा॒धे॒थाम् । अ॒मृ॒ण॒तम् । नि । श॒त्रू॒न् । अ॒वि॒न्दे॒थाम् । अ॒प॒ऽचि॒तिम् ।
 व॒ध॒त्रैः ॥ ४ ॥ ए॒व । स॒त्यम् । म॒घ॒ऽवा॒ना । यु॒वम् । तत् । इन्द्रः॑ । च ।

सोम । ऊर्वम् । अश्व्यम् । गोः । आ । अददत्तम् । अपिऽहितानि ।
अश्रा । रिरिचथुः । क्षाः । चित् । तत्तदाना ॥ ५ ॥

IV. 29.

आ । नः । स्तुतः । उप । वाजेभिः । ऊती । इन्द्र । याहि । हरि-
ऽभिः । मन्दसानः । तिरः । चित् । अर्थः । सर्वना । पुरुषि । आङ्ग-
पेभिः । गृणानः । सत्यऽराधाः ॥ १ ॥ आ । हि । स्म । यार्ति ।
नर्थः । चिकित्वान् । ह्यमानः । सोत्तऽभिः । उप । यज्ञम् । सुऽअश्वः ।
यः । अभीरुः । मन्यमानः । सुखानेभिः । मदति । सम् । ह । वीरैः ॥ २ ॥
श्रवय । इत् । अस्य । कर्णी । वाजयध्वै । जुष्टम् । अनु । प्र । दिशम् ।
मन्दयध्वै । उत्ऽववृषाणः । राधसे । तुर्विष्मान् । करत् । नः । इन्द्रः ।
सुऽतीर्था । अभयम् । च ॥ ३ ॥ अच्छ । यः । गन्ता । नाधमानम् ।
ऊती । इत्था । विप्रम् । हवमानम् । गृणन्तम् । उप । त्मनि । दधानः ।
धुरि । आशून् । सहस्राणि । शतानि । वज्रऽवाहुः ॥ ४ ॥ त्वाऽऊ-
तासः । मघऽवन् । इन्द्र । विप्राः । वयम् । ते । स्याम । सूरयः ।
गृणन्तः । भेजानासः । वृहत्ऽदिवस्य । रायः । आऽकाऽयस्य । दावने ।
पुरुऽचोः ॥ ५ ॥

IV. 30.

नर्किः । इन्द्र । त्वत् । उत्तरः । न । ज्यायान् । अस्ति ।
वृत्रऽहन् । नर्किः । एव । यथा । त्वम् ॥ १ ॥ सत्रा । ते । अनु ।
कृष्टयः । विश्वा । चक्राऽइव । ववृत्तुः । सत्रा । महान् । अस्ति । श्रुतः ॥ २ ॥
विश्वे । चन । इत् । अना । त्वा । देवासः । इन्द्र । युयुधुः । यत् ।
अहा । नक्तम् । आ । अतिरः ॥ ३ ॥ यत्र । उत । बाधितेभ्यः । चक्रम् ।

कुत्साय । युध्यते । मुषायः । इन्द्र । सूर्यम् ॥ ४ ॥ यत्र । देवान् ।
 ऋघायतः । विश्वान् । अयुध्यः । एकः । इत् । त्वम् । इन्द्र । वनून् ।
 अहन् ॥ ५ ॥ यत्र । उत । मर्त्याय । कम् । अरिणाः । इन्द्र । सूर्यम् ।
 प्र । आवः । शचीभिः । एतश्म् ॥ ६ ॥ किम् । आत् । उत ।
 असि । वृत्रसहन् । मघसवन् । मन्युमत्स्तमः । अत्र । अह । दानुम् ।
 आ । अतिरः ॥ ७ ॥ एतत् । घ । इत् । उत । वीर्यम् । इन्द्र । चकर्थे ।
 पौंस्यम् । स्त्रियम् । यत् । दुःहनायुक्म् । वर्धीः । दुहितरम् । दिवः ॥ ८ ॥
 दिवः । चित् । घ । दुहितरम् । महान् । महीयमानाम् । उपसम् ।
 इन्द्र । सम् । पिणक् ॥ ९ ॥ अप । उपाः । अनसः । सरत् । सम्-
 ऽपिष्टात् । अह । विभ्युषी । नि । यत् । सीम् । शिश्रथत् । वृषा ॥ १० ॥
 एतत् । अस्याः । अनः । शये । सुऽसपिष्टम् । विऽपाशि । आ ।
 ससार । सीम् । पराऽवतः ॥ ११ ॥ उत । सिन्धुम् । विऽवान्यम् ।
 विऽतस्थानाम् । अधि । क्षमि । परि । स्थाः । इन्द्र । मायया ॥ १२ ॥
 उत । शुष्णस्य । धृष्णुऽया । प्र । मृक्षः । अभि । वेदनम् । पुरः ।
 यत् । अस्य । सम्ऽपिणक् ॥ १३ ॥ उत । दासम् । कौलिऽतरम् ।
 बृहतः । पर्वतात् । अधि । अव । अहन् । इन्द्र । शम्बरम् ॥ १४ ॥
 उत । दासस्य । वर्चिनः । सहस्राणि । शता । अवधीः । अधि । पञ्च ।
 प्रधीन्ऽईव ॥ १५ ॥ उत । त्यम् । पुत्रम् । अग्रवः । पराऽवृक्तम् ।
 शतऽकृतुः । उक्थेषु । इन्द्रः । आ । अमजत् ॥ १६ ॥ उत । त्या ।
 तुर्वशायद् इति । अस्नातारा । सचीऽपतिः । इन्द्रः । विद्वान् । अपार-
 यत् ॥ १७ ॥ उत । त्या । सद्यः । आर्या । सरयोः । इन्द्र । पारतः ।
 अर्णीचित्ररथा । अवधीः ॥ १८ ॥ अतु । द्वा । जहिता । नयः ।

अन्धम् । श्रोणम् । च । वृत्रऽहन् । न । तत् । ते । सुम्नम् । अष्टवे ॥ १९ ॥
 शतम् । अश्मन्ऽमयीनाम् । पुराम् । इन्द्रः । वि । आस्यत् । दिवःऽदा-
 साय । दाशुषे ॥ २० ॥ अस्वापयत् । दभीतये । सहस्रा । त्रिंशतम् ।
 हथैः । दासानाम् । इन्द्रः । मायया ॥ २१ ॥ सः । घ । इत् । उत ।
 असि । वृत्रऽहन् । समानः । इन्द्र । गोऽपतिः । यः । ता । विश्वानि ।
 चिच्युषे ॥ २२ ॥ उत । नूनम् । यत् । इन्द्रियम् । करिष्याः । इन्द्र ।
 पौंस्यम् । अघ । नर्किः । तत् । आ । मिनत् ॥ २३ ॥ वामम्ऽवा-
 मम् । ते । आऽदुरे । देवः । ददातु । अर्यमा । वामम् । पूषा । वामम् ।
 भगः । वामम् । देवः । करुळती ॥ २४ ॥

IV. 31.

कया । नः । चित्रः । आ । भुवत् । ऊती । सदाऽवृधः । सखा ।
 कया । शचिष्ठया । वृता ॥ १ ॥ कः । त्वा । सत्यः । मदानाम् ।
 मंहिष्ठः । मत्सत् । अन्धसः । दृळ्हा । चित् । आऽरुजे । वसु ॥ २ ॥
 अभि । सु । नः । सखीनाम् । अविता । जरितृणाम् । शतम् । भवासि ।
 ऊतिऽभिः ॥ ३ ॥ अभि । नः । आ । ववृत्ख । चक्रम् । न । वृत्तम् ।
 अर्वतः । नियुत्ऽभिः । चर्षणीनाम् ॥ ४ ॥ प्रऽवर्ता । हि । क्रतूनाम् ।
 आ । ह । पदाऽइव । गच्छसि । अर्भन्ति । सूर्ये । सचा ॥ ५ ॥ सम् ।
 यत् । ते । इन्द्र । मन्यवः । सम् । चक्राणि । दधन्विरे । अघ । त्वे
 इति । अघ । सूर्ये ॥ ६ ॥ उत । स्म । हि । त्वाम् । आहुः । इत् ।
 मघऽवानम् । शचीऽपते । दातारम् । अविऽदीधयुम् ॥ ७ ॥ उत । स्म ।
 सघः । इत् । परि । शशमानाय । सुन्वते । पुरु । चित् । मंहसे ।
 वसु ॥ ८ ॥ नहि । स्म । ते । शतम् । चन । राधः । वरन्ते । आऽ-

मुरः । न । च्यौत्नानि । करिष्यतः ॥ ९ ॥ अस्मान् । अवन्तु । ते ।
 शतम् । अस्मान् । सहस्रम् । ऊतयः । अस्मान् । विश्वाः । अभि-
 ष्टयः ॥ १० ॥ अस्मान् । इह । वृणीष्व । सख्याय । स्वस्तये । महः ।
 राये । दिवित्मते ॥ ११ ॥ अस्मान् । अविट्टि । विश्वहा । इन्द्र । राया ।
 परीणसा । अस्मान् । विश्वाभिः । ऊतिऽभिः ॥ १२ ॥ असभ्यम् । तान् ।
 अप । वृधि । व्रजान् । अस्ताऽइव । गोऽमतः । नवाभिः । इन्द्र ।
 ऊतिऽभिः ॥ १३ ॥ अस्माकम् । धृष्णुऽया । रथः । द्युऽमान् । इन्द्र ।
 अनपऽच्युतः । गव्युः । अश्वऽयुः । ईयते ॥ १४ ॥ अस्माकम् । उत्-
 तमम् । कृधि । श्रवः । देवेषु । सूर्ये । वर्षिष्ठम् । द्याम्ऽइव । उपरि ॥ १५ ॥

IV. 32.

आ । तु । नः । इन्द्र । वृत्रऽहन् । अस्माकम् । अर्धम् । आ । गहि ।
 महान् । महीभिः । ऊतिऽभिः ॥ १ ॥ भूमिः । चित् । घ । असि ।
 तूतुजिः । आ । चित्र । चित्रिणीषु । आ । चित्रम् । कृणोषि ।
 ऊतये ॥ २ ॥ दश्रेभिः । चित् । शशीयांसम् । हंसि । व्राधन्तम् ।
 ओजसा । सखिऽभिः । ये । त्वे इति । सचा ॥ ३ ॥ वयम् । इन्द्र ।
 त्वे इति । सचा । वयम् । त्वा । अभि । नोनुमः । अस्मान्ऽअस्मान् ।
 इत् । उत् । अव ॥ ४ ॥ सः । नः । चित्राभिः । अद्रिऽवः । अनव-
 द्याभिः । ऊतिऽभिः । अनाष्टाभिः । आ । गहि ॥ ५ ॥ भूयामो इति ।
 सु । त्वाऽधतः । सखायः । इन्द्र । गोऽमतः । युजः । वाजाय ।
 घृष्वये ॥ ६ ॥ त्वम् । हि । एकः । ईशिवे । इन्द्र । वाजस्य । गोऽमतः ।
 सः । नः । यन्धि । महीम् । इषम् ॥ ७ ॥ न । त्वा । वरन्ते । अन्यथा ।
 यत् । दित्ससि । स्तुतः । मघम् । स्तोतुऽभ्यः । इन्द्र । गिर्वणः ॥ ८ ॥

अ॒भि । त्वा । गो॒त॒माः । गि॒रा । अ॒नू॒ष॒त । प्र । दा॒व॒ने । इ॒न्द्र । वा॒जा॒य ।
 घृ॒ष्व॒ये ॥ ९ ॥ प्र । ते । वो॒चा॒म । वी॒र्या॑ । याः । म॒न्द॒सा॒नः । आ ।
 अ॒रु॒जः । पु॒रः । दा॒सीः । अ॒भिऽइ॒त्य॑ ॥ १० ॥ ता । ते । गृ॒ण॒न्ति ।
 वे॒ध॒सः । या॒नि । च॒क॒र्थ॑ । पौ॒स्या॑ । सु॒तेषु॑ । इ॒न्द्र । गि॒र्व॒णः ॥ ११ ॥
 अ॒वी॒वृ॒ध॒न्त । गो॒त॒माः । इ॒न्द्र । त्वे इति॑ । स्तो॒म॒ऽवा॒ह॒सः । आ । ए॒षु ।
 धाः । वी॒र॒ऽव॒त् । यशः॑ ॥ १२ ॥ यत् । चि॒त् । हि । श॒श्व॒ता॒म् । अ॒सि॑ ।
 इ॒न्द्र । सा॒धा॒र॒णः । त्व॒म् । त॒म् । त्वा । व॒य॒म् । ह॒वाम॒हे ॥ १३ ॥
 अ॒र्वा॒ची॒नः । व॒सो इति॑ । भ॒व । अ॒स्मे इति॑ । सु । म॒त्स्व । अ॒न्ध॒सः ।
 सो॒मा॒ना॒म् । इ॒न्द्र । सो॒म॒ऽपाः ॥ १४ ॥ अ॒स्माक॑म् । त्वा । म॒ती॒ना॒म् ।
 आ । स्तो॒मः । इ॒न्द्र । य॒च्छ॒तु । अ॒र्वाक् । आ । व॒र्त॒य । ह॒री इति॑ ॥ १५ ॥
 पु॒रो॒ऽऽश॑म् । च । नः । घ॒सः । जो॒प॒या॒से । गि॒रः । च । नः । व॒धू॒युः-
 ऽइ॒व । यो॒ष॒णाम् ॥ १६ ॥ स॒ह॒स्र॑म् । व्य॒ती॒ना॒म् । यु॒क्ता॒ना॒म् । इ॒न्द्र॑म् ।
 ई॒म॒हे । श॒त॒म् । सो॒म॒स्य॑ । खा॒र्यः ॥ १७ ॥ स॒ह॒स्रा॑ । ते । श॒ता ।
 व॒य॒म् । ग॒वा॒म् । आ । च्य॒व॒या॒मा॒सि । अ॒स्म॒ऽत्रा॑ । रा॒घ॒वः । ए॒तु ।
 ते ॥ १८ ॥ द॒श । ते । क॒ल॒शा॒ना॒म् । हि॒र॒ण्य॒ना॒म् । अ॒धी॒म॒हि ।
 भू॒रि॒ऽदाः । अ॒सि॑ । वृ॒त्र॒ऽह॒न् ॥ १९ ॥ भू॒रि॒ऽदाः । भू॒रि॑ । दे॒हि । नः ।
 मा । द॒भ्र॒म् । भू॒रि॑ । आ । भ॒र । भू॒रि॑ । घ । इत् । इ॒न्द्र ।
 दि॒त्स॒सि ॥ २० ॥ भू॒रि॒ऽदाः । हि । अ॒सि॑ । श्रु॒तः । पु॒रु॒ऽत्रा॑ । शू॒र ।
 वृ॒त्र॒ऽह॒न् । आ । नः । भ॒ज॒स्व । रा॒घ॒सि ॥ २१ ॥ प्र । ते । व॒भ्र इति॑ ।
 वि॒ऽच॒क्ष॒ण॑ । शं॒सा॒मि । गो॒ऽस॒नः । न॒पा॒त् । मा । आ॒भ्या॒म् । गाः ।
 अ॒नु । शि॒श्र॒थः ॥ २२ ॥ क॒नी॒न॒का॒ऽइ॒व । वि॒द्र॒धे । न॒वे । द्र॒ऽप॒दे ।
 अ॒र्भ॒के । व॒भ्र इति॑ । या॒मेषु॑ । शो॒भे॒ते इति॑ ॥ २३ ॥ अ॒र॒म् । मे । उ॒स॒ऽ-

याम्ने । अरम् । अनुस्रयाम्ने । वभ्र इति । यामेषु । अस्त्रिधा ॥ २४ ॥

IV. 33.

प्र । ऋभुऽभ्यः । दूतम्ऽइव । वाचम् । इष्ये । उपऽस्तिरे । श्वैत-
रीम् । धेनुम् । ईळे । ये । वातऽजूताः । तरणिऽभिः । एवैः । परि ।
द्याम् । सद्यः । अपसः । वभ्रुः ॥ १ ॥ यदा । अरम् । अक्रन् ।
ऋभवंः । पितृऽभ्याम् । परिऽविष्टी । वेषणा । दंसनाभिः । आत् ।
इत् । देवानाम् । उप । सरुयम् । आयन् । धीरांसः । पुष्टिम् । अव-
हन् । मनार्यै ॥ २ ॥ पुनः । ये । चक्रुः । पितरा । युवाना । सना ।
युपाऽइव । जरणा । शयाना । ते । वाजः । विऽभ्वा । ऋभुः । इन्द्र-
ऽवन्तः । मधुऽप्सरसः । नः । अवन्तु । यज्ञम् ॥ ३ ॥ यत् ।
सम्ऽवत्सम् । ऋभवंः । गाम् । अरंश्चन् । यत् । सम्ऽवत्सम् ।
ऋभवंः । माः । अपिशन् । यत् । सम्ऽवत्सम् । अमरन् । भासः ।
अस्याः । तामिः । शमीभिः । अमृतऽत्वम् । आशुः ॥ ४ ॥ ज्येष्ठः ।
आह । चमसा । द्वा । कर । इति । कनीयान् । त्रीन् । कृणवाम ।
इति । आह । कनिष्ठः । आह । चतुरः । कर । इति । त्वष्टा । ऋभवंः ।
तत् । पनयत् । वचः । वः ॥ ५ ॥ सत्यम् । ऊचुः । नरः । एव ।
हि । चक्रुः । अनु । स्वधाम् । ऋभवंः । जग्मुः । एताम् । विऽभ्राज-
मानान् । चमसान् । अहांऽइव । अवेनत् । त्वष्टा । चतुरः । दद-
श्वान् ॥ ६ ॥ द्वादश । द्यून् । यत् । अगोहस्य । आतिथ्ये । रणन् ।
ऋभवंः । ससन्तः । सुऽक्षेत्रा । अकृण्वन् । अनयन्त । सिन्धून् ।
धन्व । आ । अतिष्ठन् । ओषधीः । निम्नम् । आपः ॥ ७ ॥ रथम् ।
ये । चक्रुः । सुऽवृत्तम् । नरेऽस्थाम् । ये । धेनुम् । विश्वऽजुवंम् । विश्व-

ऽरूपाम् । ते । आ । तन्नन्तु । ऋभवः । रायिम् । नः । सुऽअवसः ।
 सुऽअवसः । सुऽहस्ताः ॥ ८ ॥ अपः । हि । एषाम् । अजुषन्त ।
 देवाः । अभि । कृत्वा । मनसा । दीर्घ्यानाः । वाजः । देवानाम् ।
 अभवत् । सुऽकमी । इन्द्रस्य । ऋभुक्षाः । वरुणस्य । विऽभ्वा ॥ ९ ॥
 ये । हरी इति । मेघया । उक्था । मदन्तः । इन्द्राय । चक्रुः । सु-
 ऽयुजा । ये । अश्वा । ते । रायः । पोषम् । द्रविणानि । अस्मे इति ।
 घत् । ऋभवः । क्षेमऽयन्तः । न । मित्रम् ॥ १० ॥ इदा । अहः ।
 पीतिम् । उत । वः । मदम् । धुः । न । ऋते । श्रान्तस्य । सख्याय ।
 देवाः । ते । नूनम् । अस्मे इति । ऋभवः । वसूनि । तृतीये । अस्मिन् ।
 सर्वने । दधात् ॥ ११ ॥

IV. 34.

ऋभुः । विऽभ्वा । वाजः । इन्द्रः । न । अच्छ । इमम् । यज्ञम् ।
 रत्नऽधेया । उप । यात् । इदा । हि । वः । धिषणा । देवी । अह्वाम् ।
 अघात् । पीतिम् । सम् । मदाः । अगमत । वः ॥ १ ॥ विदानासः ।
 जन्मनः । वाजऽरत्नाः । उत । ऋतुऽभिः । ऋभवः । मादयध्वम् ।
 सम् । वः । मदाः । अगमत । सम् । पुरम्ऽधिः । सुऽवीराम् । अस्मे
 इति । रायिम् । आ । ईरयध्वम् ॥ २ ॥ अयम् । वः । यज्ञः । ऋभवः ।
 अकारि । यम् । आ । मनुष्वत् । प्रऽदिवः । दधिध्वे । प्र । वः । अच्छ ।
 जुजुषाणासः । अस्थुः । अभूत् । विश्वे । अग्रिया । उत । वाजाः ॥ ३ ॥
 अभूत् । ऊँ इति । वः । विधते । रत्नऽधेयम् । इदा । नरः । दाशुषे ।
 मर्त्याय । पिवत् । वाजाः । ऋभवः । ददे । वः । महि । तृतीयम् ।
 सर्वनम् । मदाय ॥ ४ ॥ आ । वाजाः । यात् । उप । नः । ऋभुक्षाः ।

महः । नरः । द्रविणसः । गृणानाः । आ । वः । पीतर्यः । अभि-
 ऽपित्वे । अह्नाम् । इमाः । अस्तम् । नवख्वःऽहव । गमन् ॥ ५ ॥
 आ । नपातः । शवसः । यातन । उप । इमम् । यज्ञम् । नमसा ।
 ह्यमानाः । सऽजोषसः । सूरयः । यस्य । च । स्थ । मध्वः । पात ।
 रत्नऽघाः । इन्द्रऽवन्तः ॥ ६ ॥ सऽजोषाः । इन्द्र । वरुणेन । सोमम् ।
 सऽजोषाः । पाहि । गिर्वणः । मरुत्ऽभिः । अग्रेऽपाभिः । ऋतु-
 ऽपाभिः । सऽजोषाः । ग्राःपत्नीभिः । रत्नऽघाभिः । सऽजोषाः ॥ ७ ॥
 सऽजोषसः । आदित्यैः । मादयध्वम् । सऽजोषसः । ऋभवः । पर्व-
 तेभिः । सऽजोषसः । दैव्येन । सवित्रा । सऽजोषसः । सिन्धुऽभिः ।
 रत्नऽधेभिः ॥ ८ ॥ ये । अश्विना । ये । पितरा । ये । ऊती । धेनुम् ।
 ततक्षुः । ऋभवः । ये । अश्वा । ये । अंसत्रा । ये । ऋधक् । रोदसी
 इति । ये । विश्वः । नरः । सुऽअपत्यानि । चक्रुः ॥ ९ ॥ ये ।
 गोऽमन्तम् । वाजऽवन्तम् । सुऽवीरम् । रयिम् । धत्थ । वसुऽमन्तम् ।
 पुरुक्षुम् । ते । अग्रेऽपाः । ऋभवः । मन्दसानाः । अस्मे इति । धत्त ।
 ये । च । रातिम् । गृणन्ति ॥ १० ॥ न । अप । अभूत । न । वः ।
 अतीवृषाम । अनिःऽशस्ताः । ऋभवः । यज्ञे । अस्मिन् । सम् ।
 इन्द्रेण । मदथ । सम् । मरुत्ऽभिः । सम् । राजऽभिः । रत्नऽधेयाय ।
 देवाः ॥ ११ ॥

IV. 35.

इह । उप । यात । शवसः । नपातः । सौध्रन्वनाः । ऋभवः ।
 मा । अप । भूत । अस्मिन् । हि । वः । सर्वने । रत्नऽधेयम् ।
 गमन्तु । इन्द्रम् । अनु । वः । मदासः ॥ १ ॥ आ । अगन् । ऋभू-

णाम् । इह । रत्नधेयम् । अभूत् । सोमस्य । सुसुतस्य । पीतिः ।
 सुकृत्यया । यत् । सुअपस्यया । च । एकम् । विचक्र । चमसम् ।
 चतुःधा ॥ २ ॥ वि । अकृणोत् । चमसम् । चतुःधा । सखे । वि ।
 शिच । इति । अब्रवीत् । अथ । ऐत । वाजाः । अमृतस्य । पन्थाम् ।
 गणम् । देवानाम् । ऋभवः । सुहस्ताः ॥ ३ ॥ किम्समयः । खित् ।
 चमसः । एपः । आस । यम् । काव्येन । चतुरैः । विचक्र । अथ ।
 सुनुध्वम् । सर्वनम् । मदाय । पात । ऋभवः । मधुनः । सोम्यस्य ॥४॥
 शच्या । अकृत् । पितरौ । युवाना । शच्या । अकृत् । चमसम् । देव-
 स्पानम् । शच्या । हरी इति । धनुस्तरौ । अतष्ट । इन्द्रस्वाहौ ।
 ऋभवः । वाज्ररत्नाः ॥ ५ ॥ यः । वः । सुनोति । अभिऽपित्वे ।
 अह्वाम् । तीव्रम् । वाजासः । सर्वनम् । मदाय । तस्मै । रयिम् ।
 ऋभवः । सर्वेऽवीरम् । आ । तक्षत । वृषणः । मन्दसानाः ॥ ६ ॥
 प्रातरिति । सुतम् । अपिवः । हरिऽअश्व । माध्यंदिनम् । सर्वनम् । केव-
 लम् । ते । सम् । ऋभुऽभिः । पिवस्व । रत्नधेभिः । सखीन् । यान् ।
 इन्द्र । चक्रे । सुकृत्या ॥ ७ ॥ ये । देवासः । अभवत् । सुकृत्या ।
 श्येनाऽइव । इत् । अधि । दिवि । निऽसेद । ते । रत्नम् । धात ।
 श्वसः । नपातः । सौधन्वनाः । अभवत् । अमृतासः ॥ ८ ॥
 यत् । तृतीयम् । सर्वनम् । रत्नधेयम् । अकृणुध्वम् । सुअपस्या । सु-
 हस्ताः । तत् । ऋभवः । परिऽसिक्तम् । वः । एतत् । सम् । मदेभिः ।
 इन्द्रियेभिः । पिवध्वम् ॥ ९ ॥

परि । वर्तते । रजः । महत् । तत् । वः । देव्यस्य । प्रवाचनम् ।
 घाम् । ऋभवः । पृथिवीम् । यत् । च । पुष्यथ ॥ १ ॥ रथम् । ये ।
 चक्रुः । सुवृत्तम् । सुचेतसः । अविह्वरन्तम् । मनसः । परि ।
 ध्यया । तान् । ऊँ इति । नु । अस्य । सवनस्य । पीतये । आ । वः ।
 वाजाः । ऋभवः । वेदयामसि ॥ २ ॥ तत् । वः । वाजाः । ऋभवः ।
 सुप्रवाचनम् । देवेषु । विऽभ्वः । अभवत् । महिऽत्वनम् । जित्रो
 इति । यत् । सन्तो । पितरा । सनाऽजुरा । पुनः । युवाना । चर-
 थाय । तद्वथ ॥ ३ ॥ एकम् । वि । चक्र । चमसम् । चतुऽवयम् ।
 निः । चर्मणः । गाम् । अरिणीत् । धीतिऽभिः । अथ । देवेषु । अम-
 तस्त्वम् । आनश । श्रुष्टी । वाजाः । ऋभवः । तत् । वः ।
 उक्थ्यम् ॥ ४ ॥ ऋभुतः । रायिः । प्रथमश्रवऽतमः । वाजऽश्रुतासः ।
 यम् । अजीजनन् । नरः । विभ्वऽतष्टः । विदथेषु । प्रवाच्यः । यम् ।
 दवासः । अवथ । सः । विऽचर्षणिः ॥ ५ ॥ सः । वाजी । अवी ।
 सः । ऋषिः । वचस्यया । सः । शूरः । अस्ता । पृतनासु । दुस्तरः ।
 सः । रायः । पोषम् । सः । सुवीर्यम् । दधे । यम् । वाजः । वि-
 ऽभ्वा । ऋभवः । यम् । आविषुः ॥ ६ ॥ श्रेष्ठम् । वः । पेशः । अर्धि ।
 धायि । दर्शतम् । स्तोमः । वाजाः । ऋभवः । तम् । जुजुष्टन ।
 धीरासः । हि । स्थ । कवयः । विपऽचितः । तान् । वः । एना ।
 ब्रह्मणा । आ । वेदयामसि ॥ ७ ॥ युयम् । अस्मभ्यम् । धिष-
 णाभ्यः । परि । विद्वांसः । विश्वा । नर्याणि । भोजना । द्युऽमन्तम् ।
 वाजम् । वृषऽशुष्मम् । उत्स्तमम् । आ । नः । रयिम् । ऋभवः ।
 तक्षत । आ । वयः ॥ ८ ॥ इह । प्रऽजाम् । इह । रयिम् । रराणाः ।

इह । श्रवः । वीरऽवत् । तत्तत् । नः । येन । वयम् । चित्तयेम । अति ।
अन्यान् । तम् । । वाजम् । चित्रम् । ऋभवः । दद । नः ॥ ९ ॥

IV. 37.

उप । नः । वाजाः । अघ्वरम् । ऋभुक्षाः । देवाः । यात ।
पथिऽभिः । देवऽयानैः । यथा । यज्ञम् । मनुषः । विक्षु । आसु ।
दधिष्वे । रण्वाः । सुऽदिनेषु । अह्वाम् ॥ १ ॥ ते । वः । हृदे । मनसे ।
सन्तु । यज्ञाः । जुष्टासः । अद्य । घृतऽनिर्निजः । गुः । प्र । वः ।
सुतासः । हरयन्त । पूर्णाः । क्रत्वे । दक्षाय । हर्षयन्त । पीताः ॥ २ ॥
त्रिऽउदायम् । देवऽहितम् । यथा । वः । स्तोमः । वाजाः । ऋभुवणः ।
ददे । वः । जुहे । मनुष्वत् । उपरासु । विक्षु । युष्मे इति । सचा ।
वृहतऽदिवेषु । सोमम् ॥ ३ ॥ पीवःऽअश्वाः । शुचत्ऽरथाः । हि । भूत ।
अयःऽशिप्राः । वाजिनः । सुऽनिष्काः । इन्द्रस्य । सूनो इति । शवसः ।
नपातः । अनु । वः । चेति । अग्रियम् । मदाय ॥ ४ ॥ ऋभुम् ।
ऋभुवणः । रथिम् । वाजै । वाजिन्ऽतमम् । युजम् । इन्द्रस्वन्तम् ।
हवामहे । सदाऽसातमम् । अश्विनम् ॥ ५ ॥ सः । इत् । ऋभवः । यम् ।
अवथ । युयम् । इन्द्रः । च । मर्त्यम् । स । धीभिः । अस्तु । सनिता ।
मेघऽसाता । सः । अर्वता ॥ ६ ॥ वि । नः । वाजाः । ऋभुवणः ।
पथः । चित्तन । यष्टवे । असभ्यम् । सूरयः । स्तुताः । विश्वाः । आशाः ।
तरीषणि ॥ ७ ॥ तम् । नः । वाजाः । ऋभुवणः । इन्द्र । नासत्या ।
रथिम् । सम् । अश्वम् । चर्षणिऽभ्यः । आ । पुरु । शस्त । मघ-
त्तये ॥ ८ ॥

IV. 38.

उ॒तो इति॑ । हि । वा॒म् । दा॒त्रा । सन्ति॑ । पूर्वा॑ । या । प॒रुऽभ्यः॑ ।
 त्रस॑द॒स्युः । नि॒ऽतो॒शे । क्षे॒त्र॒ऽसाम् । द॒दथुः॑ । उ॒र्वरा॑ऽसाम् । घ॒नम् ।
 द॒स्युऽभ्यः॑ । अ॒भिऽभृ॑तिम् । उ॒ग्रम् ॥ १ ॥ उ॒त । वा॒जिन॑म् । पु॒रु॒निऽऽ-
 सि॒ध्वान॑म् । द॒धिऽक॑ाम् । ऊँ इति॑ । द॒दथुः॑ । वि॒श्वऽकृ॑ष्टिम् । ऋ॒जि॒प्यम् ।
 श्ये॒नम् । प्र॒पित॑ऽप्सुम् । आ॒शुम् । च॒र्कृत्य॑म् । अ॒र्यः । नृ॒ऽपति॑म् । न ।
 शूर॑म् ॥ २ ॥ यम् । सी॒म् । अनु॑ । प्र॒वता॑ऽइव । द्र॒वन्त॑म् । वि॒श्वः ।
 प॒रुः । म॒दति॑ । ह॒र्षमा॑णः । प॒ट्ऽभिः । गृ॒ध्वन्त॑म् । मे॒घऽयु॑म् । न । शूर॑म् ।
 रथ॑ऽतुर॑म् । वा॒तम्ऽइव । ध्र॒जन्त॑म् ॥ ३ ॥ यः । स्म । आ॒ऽरु॒न्धा॒नः ।
 ग॒ध्या । स॒मत्सु॑ । स॒नु॒ऽतरः॑ । च॒रति॑ । गो॒षु । ग॒च्छन् । आ॒विऽऽ-
 ऋ॒जीकः॑ । वि॒दथा॑ । नि॒ऽचि॒क्यत् । ति॒रः । अ॒रा॒तिम् । परि॑ । आपः॑ ।
 आ॒योः ॥ ४ ॥ उ॒त । स्म । ए॒नम् । व॒स्त्रऽम॑र्धिम् । न । ता॒युम् । अनु॑ ।
 क्रो॒शन्ति॑ । क्षि॒तर्यः॑ । भ॒र॑ेषु । नी॒चा । अ॒र्यमा॑नम् । ज॒सुरि॑म् । न ।
 श्ये॒नम् । श्र॑वः । च । अ॒च्छ । प॒शुऽमत् । च । यु॒धम् ॥ ५ ॥ उ॒त ।
 स्म । आ॒सु । प्र॒थमः॑ । स॒रि॒ष्यन् । नि । वे॒वेति॑ । श्रे॒णिऽभिः॑ । रथा॑नाम् ।
 स॒जम् । कृ॒एवा॑नः । ज॒न्यः । न । शु॒भ्वा । रे॒णुम् । रे॒रि॒हत् । कि॒रण॑म् ।
 द॒दश्वा॑न् ॥ ६ ॥ उ॒त । स्यः॑ । वा॒जी । स॒हुरिः॑ । ऋ॒तऽवा॑ । शु॒श्रू॑षमाणः ।
 त॒न्वा । स॒ऽम॒र्ये । तुर॑म् । य॒तीषु॑ । तुर॑यन् । ऋ॒जि॒प्यः । अ॒र्धि । अ॒वोः ।
 कि॒रते॑ । रे॒णुम् । ऋ॒ञ्जन् ॥ ७ ॥ उ॒त । स्म । अ॒स्य । त॒न्यतोः॑ऽइव ।
 घोः॑ । ऋ॒घा॒यतः॑ । अ॒भिऽयु॑जः । भ॒यन्ते॑ । य॒दा । स॒हस्र॑म् । अ॒भि ।
 सी॒म् । अ॒यो॑धीत् । दुः॒ऽवर्तुः॑ । स्म । भ॒वति॑ । भी॒मः । ऋ॒ञ्जन् ॥ ८ ॥
 उ॒त । स्म । अ॒स्य । प॒न॒य॒न्ति । ज॒नाः । जू॒तिम् । कृ॒ष्टिऽप्रः॑ । अ॒भिऽ-

भूतिम् । आशोः । उत । एनम् । आहुः । सम्ऽइथे । विऽयन्तः ।
 परा । दधिऽक्राः । असरत् । सहस्रैः ॥ ९ ॥ आ । दधिऽक्राः । शवसा ।
 पञ्च । कृष्टीः । सूर्यःऽइव । ज्योतिषा । अपः । ततान । सहस्रऽसाः ।
 शतऽसाः । वाजी । अवी । पृणक्तु । मध्वा । सम् । इमा ।
 वचोसि ॥ १० ॥

IV. 39.

आशुम् । दधिऽक्राम् । तम् । ऊँ इति । नु । स्त्वाम् । दिवः ।
 पृथिव्याः । उत । चकिराम् । उच्छन्तीः । माम् । उपसः । स्रदयन्तु ।
 अति । विश्वानि । दुःऽइतानि । पर्षन् ॥ १ ॥ महः । चर्कमि । अर्वतः ।
 क्रतुऽप्राः । दधिऽक्राव्णः । पुरुऽवारस्य । वृष्णः । यम् । पुरुऽभ्यः ।
 दीदिऽवांसम् । न । अग्निम् । ददथुः । मित्रावरुणा । ततुरिम् ॥ २ ॥
 यः । अश्वस्य । दधिऽक्राव्णः । अकारीत् । सम्ऽइद्रे । अग्नौ । उपसः ।
 विऽउष्टौ । अनागसम् । तम् । अदितिः । कृणोतु । सः । मित्रेण ।
 वरुणेन । सऽजोषाः ॥ ३ ॥ दधिऽक्राव्णः । इषः । ऊर्जः । महः । यत् ।
 अमन्महि । मरुताम् । नाम । भद्रम् । स्वस्तये । वरुणम् । मित्रम् ।
 अग्निम् । हवामहे । इन्द्रम् । वज्रऽवाहुम् ॥ ४ ॥ इन्द्रम्ऽइव । इत् ।
 उभये । वि । ह्वयन्ते । उत्ऽईराणाः । यज्ञम् । उपऽप्रयन्तः । दधिऽक्राम् ।
 ऊँ इति । स्रदनम् । मर्त्याय । ददथुः । मित्रावरुणा । नः । अश्वम् ॥ ५ ॥
 दधिऽक्राव्णः । अकारिषम् । जिष्णोः । अश्वस्य । वाजिनः । सुरभि ।
 नः । मुखा । करत् । प्र । नः । आयुषि । तारिषत् ॥ ६ ॥

IV. 40.

दधिऽक्राव्णः । इत् । ऊँ इति । नु । चकिराम् । विश्वाः । इत् । माम् ।

उ॒ष॒सः । सु॒द॒य॒न्तु । अ॒पाम् । अ॒ग्नेः । उ॒ष॒सः । सूर्य॑स्य । बृ॒ह॒स्प॒तेः ।
 आ॒ङ्गि॒र॒स॒स्य॑ । जि॒ष्णोः ॥ १ ॥ स॒त्वा । भ॒रि॒षः । गो॒ऽइ॒षः । दु॒व॒न्य॒ऽ-
 स॒त् । श्र॒व॒स्यात् । इ॒षः । उ॒ष॒सः । तु॒र॒ण्य॒ऽस॒त् । स॒त्यः । द्र॒वः । द्र॒वरः ।
 प॒त॒ङ्ग॒रः । द॒धि॒ऽक्रा॒वा । इ॒षम् । ऊ॒र्ज॑म् । स्वः । ज॒न॒त् ॥ २ ॥ उ॒त ।
 स । अ॒स्य॑ । द्र॒व॒तः । तु॒र॒ण्य॒तः । प॒र्ण॑म् । न । वेः । अ॒नु॒ । वा॒ति॒ ।
 प्र॒ऽग॒धि॒नः॑ । इ॒ये॒न॒स्य॑ऽइ॒व । ध्र॒ज॒तः । अ॒ङ्क॒स॒म् । परि॑ । द॒धि॒ऽक्रा॒व्याः ।
 स॒ह । ऊ॒र्जा । तरि॑त्रतः ॥ ३ ॥ उ॒त । स्यः । वा॒जी । त्ति॒प॒णि॒म् । तु॒र॒-
 ण्य॒ति॒ । ग्री॒वा॒या॒म् । ब॒द्धः । अ॒पि॒ऽक॒चे॒ । आ॒स॒नि॑ । ऋ॒तु॒म् । द॒धि॒ऽक्राः॑ ।
 अ॒नु॒ । स॒म्॒ऽत॒वी॒त्व॒त् । प॒थाम् । अ॒ङ्का॑सि । अ॒नु॒ । आ॒ऽप॒नी॒फ॒ण॒त् ॥ ४ ॥
 हंसः । शु॒चि॑ऽस॒त् । व॒सुः । अ॒न्त॒रि॒क्ष॑ऽस॒त् । हो॒ता । वे॒दि॑ऽस॒त् ।
 अ॒ति॒थिः । दु॒रो॒ण॑ऽस॒त् । नृ॑ऽस॒त् । व॒र॑ऽस॒त् । ऋ॒त॑ऽस॒त् । व्यो॒म॑ऽस॒त् ।
 अ॒प्॒ऽजाः । गो॑ऽजाः । ऋ॒त॑ऽजाः । अ॒द्रि॑ऽजाः । ऋ॒त॑म् ॥ ५ ॥

IV. 41.

इ॒न्द्रा॑ । कः । वा॒म् । व॒रु॒णा॑ । सु॒म्र॑म् । आ॒प॒ । स्तो॒मः॑ । ह॒वि॒-
 ष्मा॒न् । अ॒मृतः॑ । न । हो॒ता । यः । वा॒म् । हृ॒दि॑ । ऋ॒तु॑ऽमा॒न् ।
 अ॒स्म॒त् । उ॒क्तः॑ । प॒स्पर्श॑त् । इ॒न्द्रा॑व॒रु॒णा॑ । न॒म॒स्वा॒न् ॥ १ ॥ इ॒न्द्रा॑ ।
 ह॒ । यः । व॒रु॒णा॑ । च॒क्रे॑ । आ॒पी॒ इति॑ । दे॒वौ । म॒र्तः॑ । स॒ख्याय॑ ।
 प्र॒य॒स्वा॒न् । सः । ह॒न्ति॑ । वृ॒त्रा॑ । स॒म्॒ऽइ॒थेषु॑ । श॒त्रू॒न् । अ॒वः॑ऽभिः ।
 वा॒ । म॒ह॒त्॑ऽभिः । सः । प्र । श्रृ॒ण्वे ॥ २ ॥ इ॒न्द्रा॑ । ह॒ । र॒त्न॑म् । व॒रु॒णा॑ ।
 धे॒ष्ठा॑ । इ॒त्था॑ । नृ॑ऽभ्यः । श॒श॒मा॒ने॒भ्यः॑ । ता । य॒दि॑ । स॒खा॒या॑ ।
 स॒ख्याय॑ । सो॒मैः॑ । सु॒तो॒भिः॑ । सु॒ऽप्र॒य॒सा॑ । मा॒द॒यै॒ते॒ इति॑ ॥ ३ ॥
 इ॒न्द्रा॑ । यु॒व॒म् । व॒रु॒णा॑ । दि॒द्यु॒म् । अ॒सि॒न् । ओ॒जि॒ष्ठ॒म् । उ॒ग्रा॑ । नि॒ ।

वधिष्टम् । वज्रम् । यः । नः । दुःसर्वः । वृकतिः । दभीतिः ।
 तस्मिन् । मिमाथाम् । अभिऽभूति । ओजः ॥ ४ ॥ इन्द्रा । युवम् ।
 वरुणा । भूतम् । अस्वाः । धियः । प्रेतारा । वृषभाऽइव । धेनोः । सा ।
 नः । दुहीयत् । यवसाऽइव । गत्वी । सहस्रऽधारा । पर्यसा । मही ।
 गौः ॥ ५ ॥ तोके । हिते । तनये । उर्वरासु । सूरः । दशीके । वृषणः ।
 च । पौंस्ये । इन्द्रा । नः । अत्र । वरुणा । स्याताम् । अवःऽभिः ।
 दसा । परिऽतकम्यायाम् ॥ ६ ॥ युवाम् । इत् । हि । अवसे ।
 पुर्व्याय । परि । प्रभृती इति प्रऽभृती । गोऽइषः । स्वापी इति
 सुऽआपी । वृणीमहे । सख्याय । प्रियाय । शूरा । मंहिष्ठा । पित-
 राऽइव । शंभू इति शम्ऽभू ॥ ७ ॥ ताः । वाम् । धियः । अवसे ।
 वाजऽयन्तीः । आजिम् । न । जग्मुः । युवऽयुः । सुदान् इति सुऽदान् ।
 श्रिये । न । गावः । उप । सोमम् । अस्थुः । इन्द्रम् । गिरः । वरु-
 णम् । मे । मनीषाः ॥ ८ ॥ इमाः । इन्द्रम् । वरुणम् । मे । मनीषाः ।
 अग्मन् । उप । द्रविणम् । इच्छमानाः । उप । ईम् । अस्थुः । जोष्टा-
 रःऽइव । वस्वः । रध्वीऽइव । श्रवसः । भिक्षमाणाः ॥ ९ ॥ अश्व्यस्य ।
 तमना । रध्व्यस्य । पुष्टेः । नित्यस्य । रायः । पतयः । स्याम । ता ।
 चक्राणौ । ऊतिऽभिः । नव्यसीभिः । अस्मऽत्रा । रायः । निऽयुतः ।
 सचन्ताम् ॥ १० ॥ आ । नः । बृहन्ता । बृहतीभिः । ऊती । इन्द्र ।
 यातम् । वरुण । वाजऽसातौ । यत् । दिद्यवः । पृतनासु । प्रऽक्रीळान् ।
 तस्य । वाम् । स्याम । सनितारः । आजेः ॥ ११ ॥

अ॒मृ॒ताः । यथा । नः । ऋ॒तुम् । स॒च॒न्ते । व॒रु॒णस्य । दे॒वाः । राजा॑मि ।
 कृ॒ष्टेः । उ॒प॒ऽम॒स्य । व॒त्रेः ॥ १ ॥ अ॒हम् । राजा॑ । व॒रु॒णः । म॒ह्यम् ।
 ता॒नि । अ॒सु॒र्याणि । प्र॒थ॒मा । धा॒र॒यन्त । ऋ॒तुम् । स॒च॒न्ते । व॒रु॒णस्य ।
 दे॒वाः । राजा॑मि । कृ॒ष्टेः । उ॒प॒ऽम॒स्य । व॒त्रेः ॥ २ ॥ अ॒हम् । इन्द्रः॑ ।
 व॒रु॒णः । ते इति॑ । म॒हि॒ऽत्वा । ऊ॒र्वा इति॑ । ग॒भी॒रे इति॑ । रज॑सी इति॑ ।
 सु॒मे॒के इति॑ सु॒मे॒के । त्वष्टा॑ऽइव । विश्वा॑ । भुव॑नानि । वि॒द्वान् । सम् ।
 ऐ॒र॒यम् । रोद॑सी इति॑ । धा॒र॒यम् । च ॥ ३ ॥ अ॒हम् । अपः॑ । अ॒पि॒
 न्वम् । उ॒क्ष॒माणाः । धा॒र॒यम् । दि॒वम् । स॒द॒ने । ऋ॒त॒स्य । ऋ॒ते॒न ।
 पु॒त्रः । अ॒दि॒तेः । ऋ॒त॒स्वा । उ॒त । त्रि॒ऽधा॒तु । प्र॒थ॒यत् । वि ।
 भूर्म ॥ ४ ॥ माम् । नरः॑ । सु॒ऽअ॒श्वाः । वा॒ज॒यन्तः । माम् । वृ॒ताः ।
 स॒म्ऽअ॒र॒णे । ह॒व॒न्ते । कृ॒णो॒मि । आ॒जिम् । म॒घ॒स्वा । अ॒हम् । इन्द्रः॑ ।
 इ॒र्य॑मि । रे॒णुम् । अ॒भि॒भू॒तिऽओ॒जाः ॥ ५ ॥ अ॒हम् । ता । विश्वा॑ ।
 च॒क॒रम् । न॒किः । मा । दै॒व्यम् । स॒हः । व॒र॒ते । अ॒प्र॒तिऽइ॒तम् । यत् ।
 मा । सो॒मा॑सः । म॒म॒द॒न् । यत् । उ॒क्था । उ॒भे इति॑ । भ॒ये॒ते इति॑ ।
 रज॑सी इति॑ । अ॒पा॒रे इति॑ ॥ ६ ॥ वि॒दुः । ते । विश्वा॑ । भुव॑नानि ।
 त॒स्य । ता । प्र । ब्र॒वी॒पि । व॒रु॒णाय । वे॒धः । त्वम् । वृ॒त्राणि॑ ।
 शृ॒ण्वि॒षे । ज॒घ॒न्वा॒न् । त्वम् । वृ॒तान् । अ॒रि॒णाः । इन्द्र॑ । सि॒न्धू॒न् ॥ ७ ॥
 अ॒स्मा॒कम् । अ॒त्र । पि॒तरः॑ । ते । आ॒सन् । स॒प्त । ऋ॒ष॒यः । दौऽग॒हे ।
 व॒ध्य॑मानि । ते । आ । अ॒य॒जन्त । त्र॒स॒द॑स्युम् । अ॒स्याः । इन्द्र॑म् । न ।
 वृ॒त्र॒ऽतु॒रम् । अ॒र्ध॒ऽदे॒वम् ॥ ८ ॥ पु॒रु॒ऽकु॒त्सा॒नी । हि । वा॒म् । अ॒दा॑शत् ।
 ह॒व्ये॒भिः । इन्द्रा॑व॒रु॒णा । नमः॑ऽभिः । अ॒र्थ । राजा॑नम् । त्र॒स॒द॑स्युम् ।
 अ॒स्याः । वृ॒त्र॒ऽह॒नम् । द॒द॒धुः । अ॒र्ध॒ऽदे॒वम् ॥ ९ ॥ रा॒या । व॒यम् ।

सस॒स्वांसः । म॒दे॒म । ह॒व्ये॒न । दे॒वाः । य॒व॒से॒न । गा॒वः । ता॒म् ।
 धे॒नु॒म् । इ॒न्द्रा॒वरु॒णा । यु॒व॒म् । नः । वि॒श्वा॒हा । ध॒त्त॒म् । अ॒न॒प॒स्फु॒-
 र॒न्ती॒म् ॥ १० ॥

IV. 43.

कः । ऊँ इति । श्र॒व॒त् । क॒त॒मः । य॒ज्ञि॒या॒ना॒म् । व॒न्दा॒रुं । दे॒वः ।
 क॒त॒मः । जु॒पा॒ते । क॒स्य॑ । इ॒मा॒म् । दे॒वी॒म् । अ॒मृ॒ते॒षु । प्रे॒ष्ठा॒म् । हृ॒दि ।
 श्रे॒षा॒म् । सु॒ऽस्तु॒ति॒म् । सु॒ऽह॒व्या॒म् ॥ १ ॥ कः । मृ॒ळा॒ति । क॒त॒मः ।
 आ॒ऽग॒मि॒ष्ठः । दे॒वा॒ना॒म् । ऊँ इति । क॒त॒मः । श॒म्भ॒वि॒ष्ठः । रथ॑म् ।
 क॒म् । आ॒हुः । द्र॒व॒त्ऽअ॒श्व॒म् । आ॒शु॒म् । य॒म् । सूर्य॑स्य । दु॒हि॒ता ।
 अ॒वृ॒णी॒त ॥ २ ॥ म॒क्षु । हि । स॒ । ग॒च्छ॒थः । ई॒व॒तः । द्यू॒न् । इ॒न्द्रः ।
 न । श॒क्ति॒म् । परि॑ऽत॒क्म्या॒याम् । दि॒वः । आ॒ऽजा॒ता । दि॒व्या ।
 सु॒ऽप॒र्णा । क॒या । श॒ची॒ना॒म् । भ॒व॒थः । शा॒र्चि॒ष्ठा ॥ ३ ॥ का । वा॒म् ।
 भृ॒त् । उप॑ऽमा॒तिः । क॒या । नः । आ । अ॒श्वि॒ना । ग॒म॒थः । हू॒य॒मा॒ना ।
 कः । वा॒म् । म॒हः । चि॒त् । त्य॒ज॒सः । अ॒भी॒के । उ॒रु॒ष्य॒त॒म् । मा॒घ्वी
 इति । द॒स्रा । नः । ऊ॒ती ॥ ४ ॥ उ॒रु । वा॒म् । रथः॑ । परि॑ । न॒क्ष॒ति ।
 द्या॒म् । आ । य॒त् । स॒मु॒द्रा॒त् । अ॒भि । वर्ते॑ते । वा॒म् । म॒घ्वा । मा॒घ्वी
 इति । म॒धु । वा॒म् । प्र॒पा॒य॒न् । य॒त् । सी॒म् । वा॒म् । पृ॒थ्वः । भु॒र॒ज॒न्त ।
 प॒क्काः ॥ ५ ॥ सि॒न्धुः । ह॒ । वा॒म् । र॒स॒या । सि॒ञ्च॒त् । अ॒श्वान् ।
 घृ॒णा । व॒यः । अ॒रु॒षा॒सः । परि॑ । ग्म॒न् । त॒त् । ऊँ इति । सु । वा॒म् ।
 अ॒जि॒र॒म् । चे॒ति । या॒न॒म् । ये॒न । प॒ती इति । भ॒व॒थः । सूर्या॑याः ॥ ६ ॥
 इ॒ह॒ऽइ॒ह । य॒त् । वा॒म् । स॒म॒ना । प॒पृ॒चे । सा । इ॒य॒म् । अ॒से इति ।
 सु॒ऽम॒तिः । वा॒ज॒ऽर॒त्ना । उ॒रु॒ष्य॒त॒म् । ज॒रि॒तार॑म् । यु॒व॒म् । ह॒ । श्रि॒तः ।
 का॒मः । ना॒स॒त्या । यु॒व॒द्रि॒क् ॥ ७ ॥

IV. 44.

तम् । वाम् । रथम् । वयम् । अद्य । हुवेम । पृथुञ्जयम् ।
 अश्विना । सम्ऽगतिम् । गोः । यः । सूर्याम् । वहति । वन्दुरऽयुः ।
 गिर्वाहसम् । पुरुऽतर्मम् । वसुऽयुम् ॥ १ ॥ युवम् । श्रियम् । अश्विना ।
 देवता । ताम् । दिवः । नपाता । वनथः । शचीभिः । युवोः । वपुः ।
 अभि । पृच्छः । सचन्ते । वहन्ति । यत् । ककुहासः । रथे । वाम् ॥ २ ॥
 कः । वाम् । अद्य । करते । रातऽहव्यः । ऊतये । वा । सुतऽपे-
 याय । वा । अकैः । ऋतस्य । वा । वनुषे । पूर्याय । नमः । येमानः ।
 अश्विना । आ । ववर्तत् ॥ ३ ॥ हिरण्ययेन । पुरुभू इति पुरुऽभू ।
 रथेन । इमम् । यज्ञम् । नासत्या । उप । यातम् । पिवाथः । इत् ।
 मधुनः । सोम्यस्य । दधथः । रत्नम् । विधते । जनाय ॥ ४ ॥ आ ।
 नः । यातम् । दिवः । अच्छ । पृथिव्याः । हिरण्ययेन । सुऽवृता ।
 रथेन । मा । वाम् । अन्ये । नि । यमन् । देवऽयन्तः । सम् । यत् ।
 ददे । नाभिः । पूर्या । वाम् ॥ ५ ॥ नु । नः । रयिम् । पुरुऽवी-
 रम् । बृहन्तम् । दस्रा । मिमाथाम् । उभयेषु । अस्मे इति । नरः ।
 यत् । वाम् । अश्विना । स्तोमम् । आवन् । सधऽस्तुतिम् । आजऽमी-
 ष्हासः । अगमन् ॥ ६ ॥ इहऽइह । यत् । वाम् । समना । पृक्षे ।
 सा । इयम् । अस्मे इति । सुऽमतिः । वाजऽरत्ना । उरुष्यतम् । जरि-
 तारम् । युवम् । ह । श्रितः । कामः । नासत्या । युवद्रिक् ॥ ७ ॥

IV. 45.

एषः । स्यः । भानुः । उत् । इयति । युज्यते । रथः ।
 परिऽज्मा । दिवः । अस्य । सानवि । पृच्छासः । अस्मिन् । मिथुनाः ।

अधि । त्रयः । दृतिः । तुरीयः । मधुनः । वि । रप्शते ॥ १ ॥
 उत् । वाम् । पृक्षासः । मधुऽमन्तः । ईरते । रथाः । अश्वासः । उपसः ।
 विऽउष्टिषु । अपऽऊर्णुवन्तः । तमः । आ । परिऽवृतम् । स्वः । न ।
 शुक्रम् । तन्वन्तः । आ । रजः ॥ २ ॥ मध्वः । पिबतम् । मधुऽपेभिः ।
 आसऽभिः । उत । प्रियम् । मधुने । युञ्जाथाम् । रथम् । आ । वर्त-
 निम् । मधुना । जिन्वथः । पथः । दृतिम् । वहेथे इति । मधुऽमन्तम् ।
 अश्विना ॥ ३ ॥ हंसासः । ये । वाम् । मधुऽमन्तः । अस्त्रिधः । हिर-
 ण्यऽपर्णाः । उहुवः । उपऽऽबुधः । उदऽप्रतः । मन्दिनः । मन्दिऽनि-
 स्पृशः । मध्वः । न । मक्षः । सर्वनानि । गच्छथः ॥ ४ ॥ सुऽअ-
 ध्वरासः । मधुऽमन्तः । अग्रयः । उसा । जरन्ते । प्रति । वस्तौः ।
 अश्विना । यत् । निक्तऽहस्तः । तरणिः । विऽचक्षणः । सोमम् ।
 सुसाव । मधुऽमन्तम् । अद्रिऽभिः ॥ ५ ॥ अकेऽनिपासः । अहऽभिः ।
 दिविध्वतः । स्वः । न । शुक्रम् । तन्वन्तः । आ । रजः । मूरः । चित् ।
 अश्वान् । युयुजानः । ईयते । विश्वान् । अनु । स्वधया । चेतथः ।
 पथः ॥ ६ ॥ प्र । वाम् । अत्रोचम् । अश्विना । धियम्ऽधाः । रथः ।
 सुऽअश्वः । अजरः । यः । अस्ति । येन । सद्यः । परि । रजांसि ।
 याथः । हविष्मन्तम् । तरणिम् । भोजम् । अच्छ ॥ ७ ॥

IV. 46.

अग्रम् । पिब । मधूनाम् । सुतम् । वायो इति । दिविष्टिषु । त्वम् ।
 हि । पूर्वऽपाः । अस्ति ॥ १ ॥ शतेन । नः । अभिष्टिऽभिः । नियु-
 त्वान् । इन्द्रऽसारथिः । वायो इति । सुतस्य । तृम्पतम् ॥ २ ॥
 आ । वाम् । सहस्रम् । हरयः । इन्द्रवायु इति । अभि । ग्रयः । वहन्तु ।

सोमंऽपीतये ॥ ३ ॥ रथम् । हिरण्यस्वन्धुरम् । इन्द्रंवायु इति । सुऽअ-
ध्वरम् । आ । हि । स्थाथः । दिविऽस्पृशम् ॥ ४ ॥ रथेन । पृथुऽपा-
जसा । दाश्वांसम् । उप । गच्छतम् । इन्द्रंवायु इति । इह । आ ।
गतम् ॥ ५ ॥ इन्द्रंवायु इति । अयम् । सुतः । तम् । देवेभिः ।
सऽजोषसा । पिवतम् । दाशुपः । गृहे ॥ ६ ॥ इह । प्रऽयानम् ।
अस्तु । वाम् । इन्द्रंवायु इति । विऽमोचनम् । इह । वाम् । सोमंऽपीतये ॥ ७ ॥

IV. 47.

वायो इति । शुक्रः । अयामि । ते । मध्वः । अग्रम् । दिविष्टिषु ।
आ । याहि । सोमंऽपीतये । स्पर्हः । देव । नियुत्वता ॥ १ ॥ इन्द्रः ।
च । वायो इति । एषाम् । सोमानाम् । पीतिम् । अर्हथः । युवाम् ।
हि । यन्ति । इन्द्रवः । निम्नम् । आपः । न । सध्र्यक् ॥ २ ॥ वायो
इति । इन्द्रः । च । शुष्मिणा । सऽरथम् । शवसः । पती इति । नियु-
त्वन्ता । नः । ऊतये । आ । यातम् । सोमंऽपीतये ॥ ३ ॥ याः ।
वाम् । सन्ति । पुरुऽस्पृहः । निऽयुतः । दाशुपे । नरा । अस्मे इति ।
ताः । यज्ञऽवाहसा । इन्द्रंवायु इति । नि । यच्छतम् ॥ ४ ॥

IV. 48.

विहि । होत्राः । अवीताः । विपः । न । रायः । अर्यः । वायो
इति । आ । चन्द्रेण । रथेन । याहि । सुतस्य । पीतये ॥ १ ॥
निऽयुवानः । अशस्तीः । नियुत्वान् । इन्द्रंऽसारथिः । वायो इति ।
आ । चन्द्रेण । रथेन । याहि । सुतस्य । पीतये ॥ २ ॥ अनु । कृष्णे
इति । वसुधिति इति वसुऽधिति । येमाते इति । विश्वऽपेशसा । वायो
इति । आ । चन्द्रेण । रथेन । याहि । सुतस्य । पीतये ॥ ३ ॥ बहन्तु ।

त्वा । मनःऽयुजः । युक्तासः । नवतिः । नव । वायो इति । आ ।
चन्द्रेण । रथेन । याहि । सुतस्य । पीतये ॥ ४ ॥ वायो इति । शतम् ।
हरीणाम् । युवस्व । पोष्याणाम् । उत । वा । ते । सहस्रिणः । रथः ।
आ । यातु । पाजसा ॥ ५ ॥

IV. 49.

इदम् । वाम् । आस्ये । हविः । प्रियम् । इन्द्रावृहस्पती इति ।
उक्थम् । मदः । च । शस्यते ॥ १ ॥ अयम् । वाम् । परि । सिच्यते ।
सोमः । इन्द्रावृहस्पती इति । चारुः । मदाय । पीतये ॥ २ ॥ आ ।
नः । इन्द्रावृहस्पती इति । गृहम् । इन्द्रः । च । गच्छतम् । सोमऽपा ।
सोमऽपीतये ॥ ३ ॥ अस्मे इति । इन्द्रावृहस्पती इति । रयिम् । घत्तम् ।
शतऽग्विनम् । अश्वऽवन्तम् । सहस्रिणम् ॥ ४ ॥ इन्द्रावृहस्पती इति ।
वयम् । सुते । गीऽभिः । हवामहे । अस्य । सोमस्य । पीतये ॥ ५ ॥
सोमम् । इन्द्रावृहस्पती इति । पिबतम् । दाशुषः । गृहे । मादयेयाम् ।
तत्ऽओकसा ॥ ६ ॥

IV. 50.

यः । तस्तम्म । सहसा । वि । जमः । अन्तान् । वृहस्पतिः ।
त्रिऽसधस्थः । रवेण । तम् । प्रत्तासः । ऋषयः । दीर्घानाः । पुरः ।
विप्राः । दधिरे । मन्द्रऽजिह्वम् ॥ १ ॥ धुनऽईतयः । सुऽप्रकेतम् ।
मदन्तः । वृहस्पते । अभि । ये । नः । तत्स्रे । पृषन्तम् । सुप्रम् ।
अदब्धम् । ऊर्वम् । वृहस्पते । रक्षतात् । अस्य । योनिम् ॥ २ ॥
वृहस्पते । या । परमा । पराऽवत् । अतः । आ । ते । ऋतऽस्पृशः ।
नि । सेदुः । तुभ्यम् । खाताः । अवताः । अद्रिऽदुग्धाः । मध्वः ।

श्रो॒तन्ति॒ । अ॒भि॒तः । वि॒र॒श्म ॥ ३ ॥ बृ॒ह॒स्पतिः॑ । प्र॒थ॒मम् । जा॒य॒-
 मानः॑ । महः॑ । ज्योति॑षः । प॒र॒मे । वि॒ऽओ॒मन् । स॒प्त॒ऽआ॒स्यः ।
 तु॒वि॒ऽजा॒तः । रवे॑ण । वि । स॒प्त॒ऽर॒श्मिः । अ॒ध॒मत् । तमा॑सि ॥ ४ ॥
 सः । सु॒ऽस्तु॒भा । सः । ऋ॒क्क॒ता । ग॒णेन॑ । व॒लम् । रू॒ज । फ॒लि॒-
 ऽगम् । रवे॑ण । बृ॒ह॒स्पतिः॑ । उ॒स्त्रियाः॑ । ह॒व्य॒ऽद्दः । क॒र्निक॑दत् ।
 वा॒व॒शतीः॑ । उ॒त् । आ॒ज॒त् ॥ ५ ॥ ए॒व । पि॒त्रे । वि॒श्व॒ऽदे॒वाय॑ । वृ॒ष्णे ।
 य॒ज्ञैः । वि॒धेम॑ । न॒मसा॑ । ह॒विः॒ऽभिः॑ । बृ॒ह॒स्पते॑ । सु॒ऽप्र॒जाः । वी॒र॒-
 ऽव॒न्तः । व॒यम् । स्या॒म । प॒तयः॑ । र॒यी॒णाम् ॥ ६ ॥ सः । इ॒त् ।
 राजा॑ । प्र॒ति॒ऽज॒न्यानि॑ । वि॒श्वा । शु॒ष्मे॑ण । त॒स्थौ । अ॒भि । वी॒र्ये॑ण ।
 बृ॒ह॒स्पति॑म् । यः । सु॒ऽभृ॒तम् । वि॒भ॒तिं । व॒न्गु॒ऽयति॑ । व॒न्दते॑ । पू॒र्व॒-
 ऽमा॒जम् ॥ ७ ॥ सः । इ॒त् । चे॒ति । सु॒ऽधितः॑ । ओ॒क॒सि । स्वे ।
 तस्मै॑ । इ॒ळा । पि॒न्वते॑ । वि॒श्व॒ऽदानी॑म् । तस्मै॑ । वि॒शः । स्व॒यम् ।
 ए॒व । न॒मन्ते॑ । यस्मि॑न् । ब्र॒ह्मा । राज॑नि । पू॒र्वैः । ए॒ति ॥ ८ ॥
 अ॒प्र॒ति॒ऽइ॒तः । ज॒यति॑ । स॒म् । ध॒ना॒नि । प्र॒ति॒ऽज॒न्यानि॑ । उ॒त् । या ।
 स॒ऽज॒न्या । अ॒व॒स्ये॒व । यः । व॒रि॑वः । कृ॒णो॒ति । ब्र॒ह्म॒णे । राजा॑ । तम् ।
 अ॒व॒न्ति । दे॒वाः ॥ ९ ॥ इ॒न्द्रः । च॒ । सो॒मम् । पि॒व॒तम् । बृ॒ह॒स्पते॑ ।
 अ॒स्मिन् । य॒ज्ञे । म॒न्द॒साना॑ । वृ॒ष॒ण्व॒सू इति॑ वृ॒ष॒ण्व॒ऽसू ॥ आ । वा॒म्
 वि॒श॒न्तु । इ॒न्द्र॒वः । सु॒ऽआ॒भु॒वः । अ॒स्मे इति॑ । र॒यिम् । सर्व॑ऽवी॒रम् ।
 नि । य॒च्छ॒तम् ॥ १० ॥ बृ॒ह॒स्पते॑ । इ॒न्द्र । वर्ध॑तम् । नः । स॒चा ।
 सा । वा॒म् । सु॒ऽम॒तिः । भू॒तु । अ॒स्मे इति॑ । अ॒वि॒ष्टम् । धि॒र्यः ।
 जि॒गृ॒तम् । पु॒र॒म्ऽधीः॑ । ज॒ज॒स्तम् । अ॒र्यः । व॒नु॒षाम् । अ॒रा॒तीः ॥ ११ ॥

IV. 51.

इ॒दम् । ऊँ॒ इति॑ । त्यत् । पुरु॒ऽत॒मम् । पुर॒स्तात् । ज्योतिः॑ । त॒मसः॑ ।
 व॒युने॑ऽवत् । अ॒स्यात् । नू॒नम् । दि॒वः । दु॒हित॑रः । वि॒ऽभा॒तीः । गा॒तुम् ।
 कृ॒ण॒वन् । उ॒पसः॑ । ज॒नाय॑ ॥ १ ॥ अ॒स्थुः । ऊँ॒ इति॑ । चि॒त्राः ।
 उ॒पसः॑ । पुर॒स्तात् । मि॒ताःऽइ॒व । स्वर॑वः । अ॒ध्वरे॑षु । वि । ऊँ॒ इति॑ ।
 ब्र॒जस्य॑ । त॒मसः॑ । द्वा॒रा । उ॒च्छ॒न्तीः । अ॒व्रन् । शु॒चयः॑ । पा॒वकाः॑ ॥ २ ॥
 उ॒च्छ॒न्तीः । अ॒द्य । चि॒त॒यन्त॑ । भो॒जान् । रा॒धःऽदे॒याय॑ । उ॒पसः॑ ।
 म॒घोनीः॑ । अ॒चित्रे॑ । अ॒न्तरि॑ति । प॒णयः॑ । स॒सन्तु॑ । अ॒वु॒ध्यमा॑नाः ।
 त॒मसः॑ । वि॒ऽम॒ध्ये ॥ ३ ॥ कु॒वित् । सः । दे॒वीः । स॒नयः॑ । न॒वः ।
 वा । या॒मः । व॒भूयात् । उ॒पसः॑ । वः । अ॒द्य । ये॒न । न॒वऽग्ने॑ ।
 अ॒ङ्गिरे॑ । द॒शऽग्ने॑ । स॒प्तऽआ॑स्ये । रे॒वतीः॑ । रे॒वत् । ऊ॒प ॥ ४ ॥
 यू॒यम् । हि । दे॒वीः । ऋ॒त॒युक्॑ऽभिः । अ॒श्वैः । परि॑ऽप्र॒याथ॑ । भु॒व॒नानि॑ ।
 स॒द्यः । प्र॒ऽबो॒धय॑न्तीः । उ॒पसः॑ । स॒सन्त॑म् । द्वि॒ऽपात् । च॒तुःपा॑त् ।
 च॒रथा॑य । जी॒वम् ॥ ५ ॥ कं । स्वि॒त् । आ॒साम् । क॒त॒मा । पु॒रा॒णी ।
 य॒या । वि॒ऽघ्ना॑ना । वि॒ऽद॒धुः । ऋ॒भू॒णाम् । शु॒भम् । यत् । शु॒भ्राः ।
 उ॒पसः॑ । च॒रन्ति॑ । न । वि । ज्ञा॒यन्ते॑ । स॒ऽदृ॒शीः । अ॒जु॒र्याः॑ ॥ ६ ॥
 ताः । घ । ताः । भ॒द्राः । उ॒पसः॑ । पु॒रा । आ॒सुः । अ॒भिष्टि॑ऽद्यु॒म्नाः ।
 ऋ॒त॒जा॒तऽस॒त्याः । या॒सु । ई॒जानः॑ । श॒श॒मानः॑ । उ॒क्थैः॑ । स्तु॒वन् ।
 शंस॑न् । द्र॒वि॒णम् । स॒द्यः । आ॒प ॥ ७ ॥ ताः । आ । च॒रन्ति॑ ।
 स॒म॒ना । पुर॒स्तात् । स॒मान॑तः । स॒म॒ना । प॒प्र॒थानाः॑ । ऋ॒त॒स्य॑ । दे॒वीः ।
 स॒द॒सः । बु॒घा॒नाः । ग॒वा॒म् । न । सर्गीः॑ । उ॒पसः॑ । ज॒रन्ते॑ ॥ ८ ॥
 ताः । इत् । नु । ए॒व । स॒म॒ना । स॒मानीः॑ । अ॒मी॒तऽव॑र्णाः । उ॒पसः॑ ।

चरन्ति । गृहन्तीः । अभ्वम् । असितम् । रुशत्सभिः । शुक्राः ।
 तनूभिः । शुचयः । रुचानाः ॥ ९ ॥ रयिम् । दिवः । दुहितरः ।
 विऽभातीः । प्रजाऽवन्तम् । यच्छत । अस्मासु । देवीः । स्योनात् ।
 आ । वः । प्रतिऽबुध्यमानाः । सुऽवीर्यस्य । पतयः । स्याम ॥ १० ॥
 तत् । वः । दिवः । दुहितरः । विऽभातीः । उप । ब्रुवे । उपसः ।
 यज्ञऽकेतुः । वयम् । स्याम । यशसः । जनेषु । तत् । द्यौः । च ।
 धत्ताम् । पृथिवी । च । देवी ॥ ११ ॥

IV. 52.

प्रति । स्या । सूनरी । जनी । विऽउच्छन्ती । परि । स्वसुः ।
 दिवः । अदशि । दुहिता ॥ १ ॥ अश्वाऽइव । चित्रा । अरुपी । माता ।
 गवाम् । ऋतऽवरी । सखा । अभूत् । अश्विनोः । उपाः ॥ २ ॥
 उत । सखा । असि । अश्विनोः । उत । माता । गवाम् । असि ।
 उत । उपः । वस्वः । ईशिषे ॥ ३ ॥ यवयत्ऽद्वेषसम् । त्वा । चिकि-
 त्वित् । सूनृताऽवरि । प्रति । स्तोमैः । अभुत्साहि ॥ ४ ॥ प्रति ।
 भद्राः । अदक्षत । गवाम् । सर्गाः । न । रश्मयः । आ । उपाः ।
 अप्राः । उरु । जयः ॥ ५ ॥ आऽपप्रुषी । विभाऽवरि । वि । आवः ।
 ज्योतिषा । तमः । उपः । अनु । स्वधाम् । अव ॥ ६ ॥ आ । द्याम् ।
 तनोषि । रश्मिऽभिः । आ । अन्तरिक्षम् । उरु । प्रियम् । उपः ।
 शुक्लेण । शोचिषा ॥ ७ ॥

IV. 53.

तत् । देवस्य । सवितुः । वार्यम् । महत् । वृणीमहे । असुरस्य ।
 प्रऽचेतसः । इदिः । येन । दाशुषे । यच्छति । त्मना । तत् । नः ।

महान् । उत् । अयान् । देवः । अक्तुऽभिः ॥ १ ॥ दिवः । घर्ता ।
 भुवनस्य । प्रजाऽपतिः । पिशङ्गम् । द्रापिम् । प्रति । मुञ्चते । कविः ।
 विऽचक्षणः । प्रथयन् । आऽपृणन् । उरु । अजीजनत् । सविता ।
 सुम्नम् । उक्थ्यम् ॥ २ ॥ आ । अप्राः । रजांसि । दिव्यानि ।
 पार्थिवा । श्लोकम् । देवः । कृणुते । स्वार्थ । धर्मेणे । प्र । बाहू इति ।
 अस्त्राक् । सविता । सर्वामनि । निऽवेशयन् । प्रऽसुवन् । अक्तुऽभिः ।
 जगत् ॥ ३ ॥ अदाभ्यः । भुवनानि । प्रऽचाकशत् । व्रतानि । देवः ।
 सविता । अभि । रक्षते । प्र । अस्त्राक् । बाहू इति । भुवनस्य ।
 प्रऽजाभ्यः । धृतऽव्रतः । महः । अजर्मस्य । राजति ॥ ४ ॥ त्रिः ।
 अन्तरिक्षम् । सविता । महिऽस्त्वना । त्री । रजांसि । परिऽभूः । त्रीणि ।
 रोचना । तिस्रः । दिवः । पृथिवीः । तिस्रः । इन्वति । त्रिऽभिः ।
 व्रतैः । अभि । नः । रक्षति । त्मना ॥ ५ ॥ बृहत्ऽसुम्नः । प्रऽसविता ।
 निऽवेशनः । जगतः । स्थातुः । उभयस्य । यः । वशी । सः । नः ।
 देवः । सविता । शर्म । यच्छतु । अस्मे इति । क्षयाय । त्रिऽस्वरू-
 थम् । अंहसः ॥ ६ ॥ आ । अगन् । देवः । ऋतुऽभिः । वर्धतु ।
 क्षयम् । दधातु । नः । सविता । सुऽप्रजाम् । इषम् । सः । नः ।
 क्षपाभिः । अहंऽभिः । च । जिन्वतु । प्रजाऽवन्तम् । रयिम् । अस्मे
 इति । सम् । इन्वतु ॥ ७ ॥

IV. 54.

अभूत् । देवः । सविता । वन्द्यः । नु । नः । इदानीम् । अहः ।
 उपऽवाच्यः । नृऽभिः । वि । यः । रत्ना । भजति । मानवेभ्यः । श्रेष्ठम् ।
 नः । अत्र । द्रविणम् । यथा । दधत् ॥ १ ॥ देवेभ्यः । हि । प्रथमम् ।

यज्ञियेभ्यः । अमृतस्त्वम् । सुवसि । भागम् । उत्तमम् । आत् । इत् ।
 दामानम् । सवितः । वि । ऊर्णुषे । अनुचीना । जीविता । मानुषेभ्यः ॥ २ ॥
 अचित्ती । यत् । चकृम । दैव्ये । जने । दीनैः । दक्षैः । प्रभृती ।
 पुरुषत्वता । देवेषु । च । सवितः । मानुषेषु । च । त्वम् । नः । अत्र ।
 सुवतात् । अनागसः ॥ ३ ॥ न । प्रमिये । सवितुः । दैव्यस्य । तत् ।
 यथा । विश्वम् । भुवनम् । धारयिष्यति । यत् । पृथिव्याः । वरिमन् ।
 आ । सुअङ्गरिः । वर्ष्मिन् । दिवः । सुवति । सत्यम् । अस्य ।
 तत् ॥ ४ ॥ इन्द्रज्येष्ठान् । बृहत्सभ्यः । पर्वतेभ्यः । क्षयान् । एभ्यः ।
 सुवसि । पस्त्यस्वतः । यथाऽयथा । पतयन्तः । विडेमिरे । एव । एव ।
 तस्थुः । सवितरिति । सवाय । ते ॥ ५ ॥ ये । ते । त्रिः । अहन् ।
 सवितरिति । सवासः । दिवेऽदिवे । सौभगम् । आऽसुवन्ति । इन्द्रः ।
 द्यावापृथिवी इति । सिन्धुः । अत्सभिः । आदित्यैः । नः । अदितिः ।
 शर्म । यंसत् ॥ ६ ॥

IV. 55.

कः । वः । त्राता । वसवः । कः । वरुता । द्यावाभूमी इति ।
 अदिते । त्रासीधाम् । नः । सहीयसः । वरुण । मित्र । मर्तात् । कः ।
 वः । अध्वरे । वरिवः । धाति । देवाः ॥ १ ॥ प्र । ये । धामानि ।
 पुन्याणि । अर्चान् । वि । यत् । उच्छान् । विऽयोतारः । अमूराः ।
 विऽघातारः । वि । ते । दधुः । अजसाः । ऋतुऽधीतयः । रुरुचन्त ।
 दस्माः ॥ २ ॥ प्र । पस्त्याम् । अदितिम् । सिन्धुम् । अकैः । स्वस्तिम् ।
 ईळे । सख्याय । देवीम् । उभे इति । यथा । नः । अहनी इति ।
 निऽपातः । उपसानक्ता । करताम् । अदग्धे इति ॥ ३ ॥ वि । अर्यमा ।

वरुणः । चेति । पन्थाम् । इपः । पतिः । सुवितम् । गातुम् । अग्निः ।
 इन्द्रविष्णु इति । नृऽवत् । ऊँ इति । सु । स्तवाना । शर्म । नः ।
 यन्तम् । अर्मऽवत् । वरुथम् ॥ ४ ॥ आ । पर्वतस्य । मरुताम् । अवांसि ।
 देवस्य । त्रातुः । अत्रि । भगस्य । पात् । पतिः । जन्यात् । अंहसः ।
 नः । मित्रः । मित्रियात् । उत । नः । उरुष्येत् ॥ ५ ॥ नु । रोदसी
 इति । अहिना । बुध्न्येन । स्तुवीत् । देवी इति । अप्वेभिः । इष्टैः ।
 समुद्रम् । न । समुऽचरणे । सनिष्यवः । धर्मऽस्वरसः । नद्यः । अप ।
 वन् ॥ ६ ॥ देवैः । नः । देवी । अदितिः । नि । पातु । देवः ।
 त्राता । त्रायताम् । अप्रऽयुच्छन् । नहि । मित्रस्य । वरुणस्य । धासिम् ।
 अर्हीमसि । प्रऽमिर्यम् । सानु । अग्नेः ॥ ७ ॥ अग्निः । ईशे । वसव्यस्य ।
 अग्निः । महः । सौभगस्य । तानि । असभ्यम् । रासते ॥ ८ ॥
 उपः । मघोनि । आ । वह । स्रुते । वार्यी । पुरु । असभ्यम् ।
 वाजिनीऽवति ॥ ९ ॥ तत् । सु । नः । सविता । भगः । वरुणः ।
 मित्रः । अर्यमा । इन्द्रः । नः । राधसा । आ । गमत् ॥ १० ॥

IV. 56.

मही इति । द्यावापृथिवी इति । इह । ज्येष्ठे इति । रुचा । भव-
 ताम् । शुचयत्ऽभिः । अकैः । यत् । सीम् । वरिष्ठे इति । बृहती
 इति । विऽमिन्वन् । रुवत् । ह । उक्षा । पप्रथानेभिः । एवैः ॥ १ ॥
 देवी इति । देवेभिः । यजते इति । यजत्रैः । आर्मिनी इति । तस्थतुः ।
 उच्चमाणे इति । ऋतवरी इत्यृतऽवरी । अद्रहा । देवपुत्रे इति देवऽपुत्रे ।
 यज्ञस्य । नेत्री इति । शुचयत्ऽभिः । अकैः ॥ २ ॥ सः । इत् ।
 सुऽअपाः । भुवनेषु । आस । यः । इमे इति । द्यावापृथिवी इति ।

जजान् । उर्वी इति । गभीरे इति । रजसी इति । सुमेके इति सुमेके ।
 अवशे । धीरः । शच्या । सम् । ऐरत् ॥ ३ ॥ नु । रोदसी इति ।
 वृहत्सभिः । नः । वरूथैः । पत्नीवत्सभिः । इपयन्ती इति । सजोपाः ।
 उरूची इति । विश्वे इति । यजते इति । नि । पातम् । धिया । स्याम् ।
 रथ्यः । सदासाः ॥ ४ ॥ प्र । वाम् । महि । दवी इति । अभि ।
 उपस्तुतिम् । भरामहे । शुची इति । उप । प्रशस्तये ॥ ५ ॥ पुनाने
 इति । तन्वा । मिथः । खेन । दक्षेण । राजथः । उह्याये इति ।
 सनात् । ऋतम् ॥ ६ ॥ मही इति । मित्रस्य । साधथः । तरन्ती इति ।
 पिप्रती इति । ऋतम् । परि । यज्ञम् । नि । सेदथुः ॥ ७ ॥

IV. 57.

चेत्रस्य । पतिना । वयम् । हितेनैव । जयामसि । गाम् ।
 अश्वम् । पोषयित्नु । आ । सः । नः । मृळति । ईदृशे ॥ १ ॥ चेत्रस्य ।
 पते । मधुमन्तम् । ऊर्मिम् । धेनुःसैव । पर्यः । अस्मासु । धुक्च ।
 मधुश्चतम् । घृतम्सैव । सुस्पृतम् । ऋतस्य । नः । पतयः । मृळ-
 यन्तु ॥ २ ॥ मधुमतीः । ओषधीः । द्यावः । आपः । मधुमत् । नः ।
 भवतु । अन्तरिक्षम् । चेत्रस्य । पतिः । मधुमान् । नः । अस्तु ।
 अरिष्यन्तः । अनु । एनम् । चरेम ॥ ३ ॥ शुनम् । वाहाः । शुनम् ।
 नरः । शुनम् । कृपतु । लाङ्गलम् । शुनम् । वरत्राः । वध्यन्ताम् । शुनम् ।
 अष्ट्राम् । उत् । इज्य ॥ ४ ॥ शुनासीरौ । इमाम् । वाचम् । जुषेथाम् ।
 यत् । दिवि । चक्रथुः । पर्यः । तेन । इमाम् । उप । सिञ्चतम् ॥ ५ ॥
 अर्वाची । सुभगे । भव । सीते । वन्दामहे । त्वा । यथा । नः ।
 सुभगा । अससि । यथा । नः । सुफला । अससि ॥ ६ ॥ इन्द्रः ।

सीताम् । नि । गृह्णातु । ताम् । पूषा । अनु । यच्छतु । सा । नः ।
 पर्यस्वती । दुहाम् । उत्तराम्ऽउत्तराम् । समाम् ॥ ७ ॥ शुनम् । नः ।
 फालाः । वि । कृषन्तु । भूमिम् । शुनम् । कीनाशाः । अभि । यन्तु ।
 वाहैः । शुनम् । पर्जन्यः । मधुना । पर्यःऽभिः । शुनासीरा । शुनम् ।
 अस्मासु । धत्तम् ॥ ८ ॥

IV. 58.

समुद्रात् । ऊर्मिः । मधुऽमान् । उत । आरत् । उप । अंशुना ।
 सम् । अमृतस्त्वम् । आनद् । घृतस्य । नाम । गुह्यम् । यत् । अस्ति ।
 जिह्वा । देवानाम् । अमृतस्य । नाभिः ॥ १ ॥ वयम् । नाम । प्र ।
 ब्रवाम् । घृतस्य । अस्मिन् । यज्ञे । धारयाम् । नमःऽभिः । उप ।
 ब्रह्मा । शृणवत् । शस्यमानम् । चतुःऽशृङ्गः । अवमीत् । गौरः ।
 एतत् ॥ २ ॥ चत्वारि । शृङ्गा । त्रयः । अस्य । पादाः । द्वे इति ।
 शीर्षे इति । सप्त । हस्तासः । अस्य । त्रिधा । बद्धः । वृषभः । रोरवीति ।
 महः । देवः । मर्त्यान् । आ । विवेश ॥ ३ ॥ त्रिधा । हितम् ।
 पण्डिभिः । गुह्यमानम् । गर्वि । देवासः । घृतम् । अनु । अविन्दन् ।
 इन्द्रः । एकम् । सूर्यः । एकम् । जजान् । वेनात् । एकम् । स्वधया ।
 निः । ततक्षुः ॥ ४ ॥ एताः । अर्षन्ति । हृद्यात् । समुद्रात् । शतऽब्रजाः ।
 रिपुणा । न । अवऽचक्षे । घृतस्य । धाराः । अभि । चाकशीमि ।
 हिरण्ययः । वेतसः । मध्ये । आसाम् ॥ ५ ॥ सम्भक् । स्रवन्ति । सरितः ।
 न । धेनाः । अन्तः । हृदा । मनसा । पूयमानाः । एते । अर्षन्ति ।
 ऊर्मयः । घृतस्य । मृगाःऽइव । क्षिपणोः । ईर्षमाणाः ॥ ६ ॥
 सिन्धोःऽइव । प्रऽअध्वने । शुवनासः । वार्तऽप्रमियः । पतयन्ति । यद्वाः ।

घृतस्य । धाराः । अरुषः । न । वाजी । काष्ठाः । भिन्दन् । ऊर्मिभिः ।
 पिन्वमानः ॥ ७ ॥ अभि । प्रवन्त । समनाऽइव । योषाः । कन्याण्यः ।
 स्मर्यमानासः । अग्निम् । घृतस्य । धाराः । सम्ऽइधः । नसन्त । ताः ।
 जुषाणः । हर्यति । जातस्वैदाः ॥ ८ ॥ कन्याऽइव । वहतुम् । एतवै ।
 ऊँ इति । अञ्जि । अञ्जानाः । अभि । चाकशीमि । यत्र । सोमः ।
 सूयते । यत्र । यज्ञः । घृतस्य । धाराः । अभि । तत् । पवन्ते ॥ ९ ॥
 अभि । अर्पत । सुऽस्तुतिम् । गव्यम् । आजिम् । अस्मासु । मद्रा ।
 द्रविणानि । धत्त । इमम् । यज्ञम् । नयत । देवता । नः । घृतस्य ।
 धाराः । मधुऽमत् । पवन्ते ॥ १० ॥ धामन् । ते । विधम् । भुवनम् ।
 अधि । श्रितम् । अन्तरिति । समुद्रे । हृदि । अन्तः । आयुषि ।
 अपाम् । अनीके । सम्ऽइथे । यः । आऽभृतः । तम् । अश्याम् ।
 मधुऽमन्तम् । ते । ऊर्मिम् ॥ ११ ॥



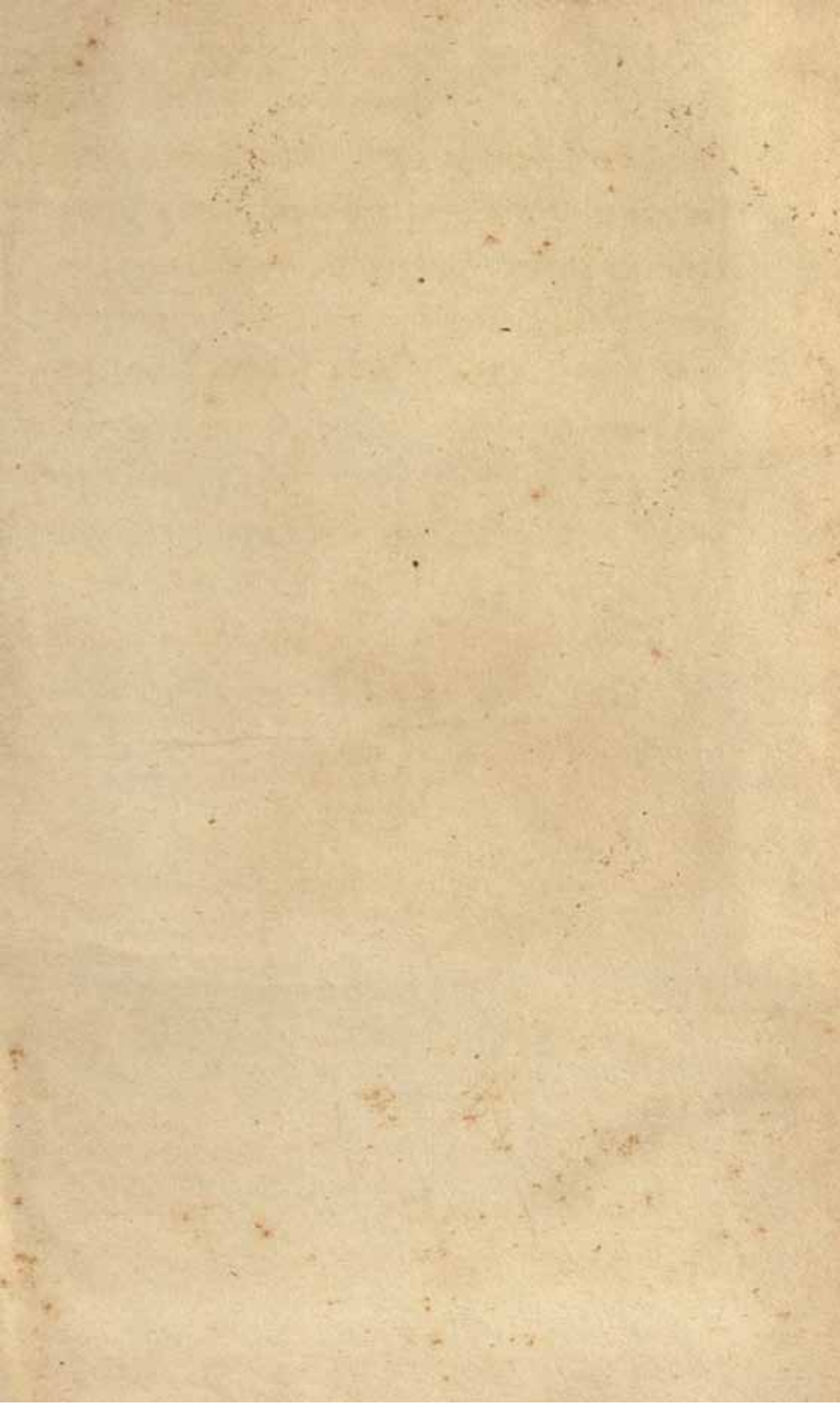

✓

89/1. 2/6/12
See other vol

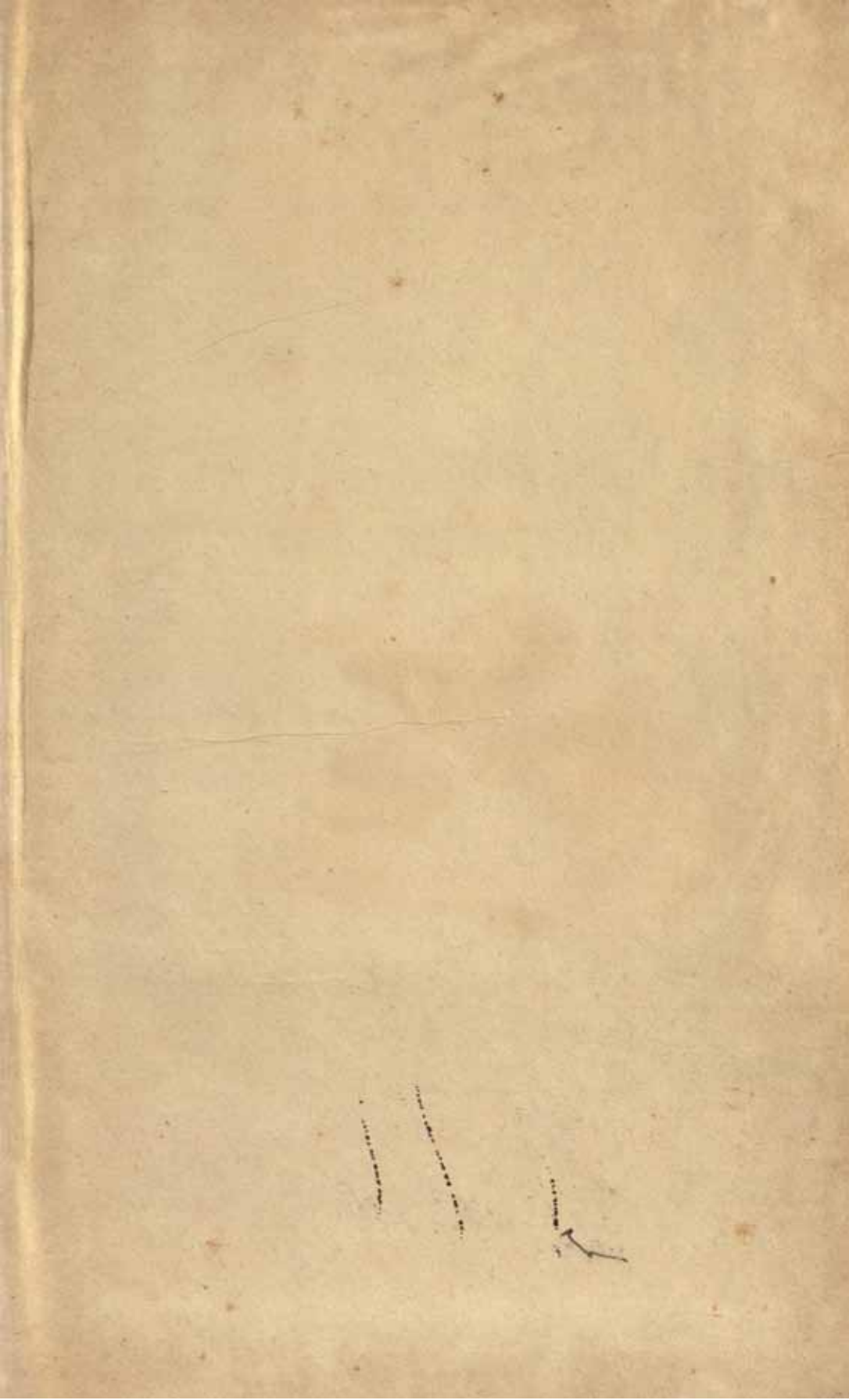

D.G.A. 80.

CENTRAL ARCHAEOLOGICAL LIBRARY

NEW DELHI

Issue record.

Call No.— Sa2V1/Mād/Lak-8140.

Mādhava.

See Vol I

D.G.A. 80.
CENTRAL ARCHAEOLOGICAL LIBRARY
NEW DELHI
Borrowers record.

Call No.— Sa2V1/Mād/Lak-8140

Author— Mādava.

Title— Rgarthadīpikā:... a com. on
Rgvedasāhita. Vol.3.

Borrower's Name	Date of Issue	Date of Return

P.T.O.